This is a digital copy of a book that was preserved for generations on library shelves before it was carefully scanned by Google as part of a project to make the world's books discoverable online.

It has survived long enough for the copyright to expire and the book to enter the public domain. A public domain book is one that was never subject to copyright or whose legal copyright term has expired. Whether a book is in the public domain may vary country to country. Public domain books are our gateways to the past, representing a wealth of history, culture and knowledge that's often difficult to discover.

Marks, notations and other marginalia present in the original volume will appear in this file - a reminder of this book's long journey from the publisher to a library and finally to you.

Usage guidelines

Google is proud to partner with libraries to digitize public domain materials and make them widely accessible. Public domain books belong to the public and we are merely their custodians. Nevertheless, this work is expensive, so in order to keep providing this resource, we have taken steps to prevent abuse by commercial parties, including placing technical restrictions on automated querying.

We also ask that you:

+ *Make non-commercial use of the files* We designed Google Book Search for use by individuals, and we request that you use these files for personal, non-commercial purposes.

+ *Refrain from automated querying* Do not send automated queries of any sort to Google's system: If you are conducting research on machine translation, optical character recognition or other areas where access to a large amount of text is helpful, please contact us. We encourage the use of public domain materials for these purposes and may be able to help.

+ *Maintain attribution* The Google "watermark" you see on each file is essential for informing people about this project and helping them find additional materials through Google Book Search. Please do not remove it.

+ *Keep it legal* Whatever your use, remember that you are responsible for ensuring that what you are doing is legal. Do not assume that just because we believe a book is in the public domain for users in the United States, that the work is also in the public domain for users in other countries. Whether a book is still in copyright varies from country to country, and we can't offer guidance on whether any specific use of any specific book is allowed. Please do not assume that a book's appearance in Google Book Search means it can be used in any manner anywhere in the world. Copyright infringement liability can be quite severe.

About Google Book Search

Google's mission is to organize the world's information and to make it universally accessible and useful. Google Book Search helps readers discover the world's books while helping authors and publishers reach new audiences. You can search through the full text of this book on the web at `http://books.google.com/`

B3704.2.15

HARVARD UNIVERSITY LIBRARY

FROM THE LIBRARY OF
COUNT PAUL RIANT

MEMBER OF THE
INSTITUTE OF FRANCE
HISTORIAN OF THE
LATIN EAST

MDCCCC

BOUGHT WITH INCOME OF THE
HENRY L. PIERCE FUND

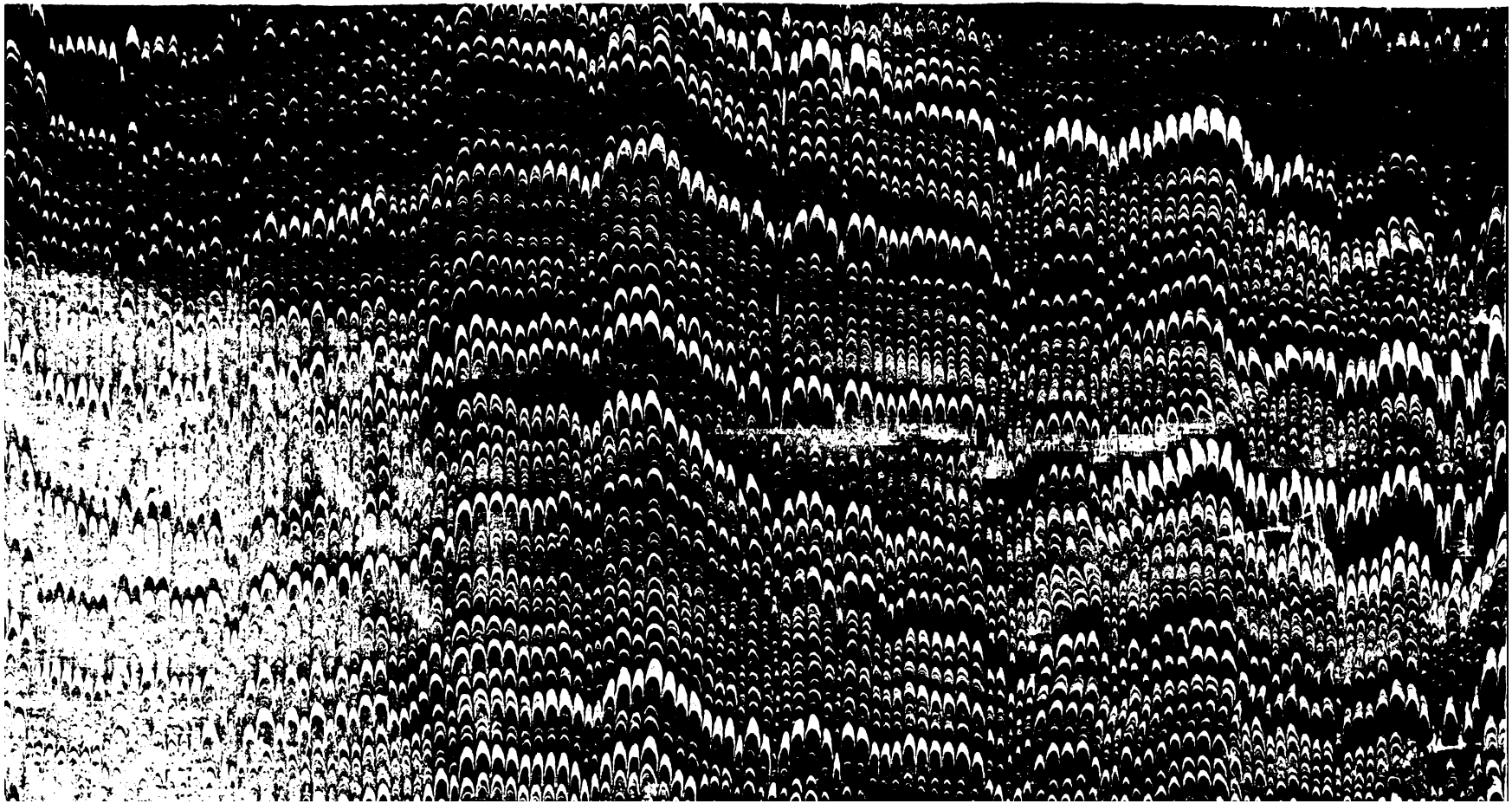

Vienna, Austria - K. k. Hofbibliothek.

TABVLAE

CODICVM MANV SCRIPTORVM

PRAETER GRAECOS ET ORIENTALES

IN BIBLIOTHECA PALATINA VINDOBONENSI

ASSERVATORVM

EDIDIT

ACADEMIA CAESAREA VINDOBONENSIS

VOLVMEN V.

COD. 6501—9000.

VINDOBONAE

VENVM DAT CAROLI GEROLDI FILIVS

MDCCCLXXI.

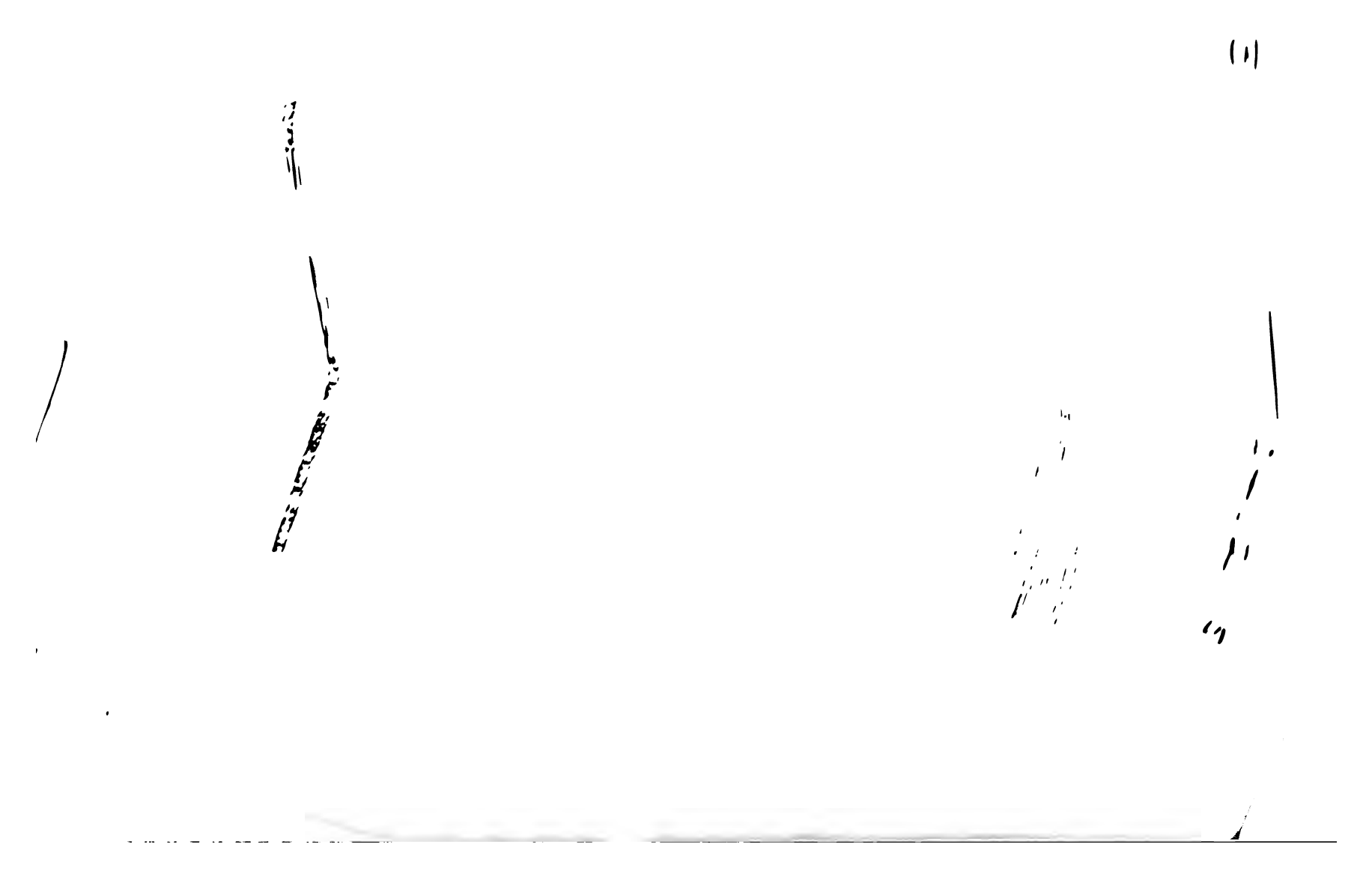

6501—6518. [Rec. 138—142. 2242.] ch. XVI. Vol. V. 98; VI. 89; VII. 96; VIII. 95; IX. 81; X. 98; XI. 97; XII. 101; XIII. 99; XIV. 99; XV. 98; XVI. 96; XVII. 109; XVIII. 100; XIX. 124; XX. 61; XXI. 97; XXII. 98. *f.* Collectio amplissima epistolarum Herculis Gonzagæ Cardinalis nomine scriptarum 1514—1561.

6519. [Fosc. 156.] ch. XVIII. 326. *f.* 1.) 1ª—12ᵇ. 'Relazione d' Istria.' Incip.: 'La provincia dell' Istria, ultima di tutte le altre d' Italia . . .' Expl.: 'pronto e diligente nel servizio di V. S.' 2.) 13ª—16ᵇ. Descriptio italica oppidorum et vicorum Istriæ. Incip.: 'Nella descrittione di sopra fatta . . .' Expl.: 'e ridotta a ragionevoli perfettioni.' 17 vacat. 3.) 18ª—168ª. Relazioni estratte: *a.*) 18ª—27ª. Bernardo Navagero, Relazione di Roma 1557; *b.*) 27ᵇ—33ª. Marino Giustiniano, Relazione di Francia; *c.*) 33ᵇ—40ᵇ. Michele Soriano, Relazione di Francia 1561; *d.*) 41ª—49ª. Giovanni Correr, Relazione di Francia 1570; *e.*) 49ᵇ—69ᵇ. Bernardo Navagero, Relazione di Carlo V. Imperatore e di Paolo V. pontefice; *f.*) 70ª—73ª. Marino Cavallo, Relazione di Carlo V. Imperatore 1551; *g.*) 73ᵇ—78ᵇ. Michele Soriano, Relazione di Filippo II. rè di Spagna; *h.*) 79ª—88ª. Relazione di Ferdinando d' Austria 1547; 88ᵇ—89ᵇ vacant; *i.*) 90ª—101ᵇ. Daniel Barbaro, Relazione d' Inghilterra 1551—1554; *k.*) 102ª—109ᵇ. Giovanni Micheli, Relazione d' Inghilterra 1557; *l.*) 110ª—118ª. Mons. Ruggiero nuntio di S. S. in Polonia, Relazione di Polonia 1568; 118ᵇ—119ᵇ vacant; *m.*) 120ª—127ᵇ. Relazione del duca di Savoja; *n.*) 128ª—136ᵇ. Relazione del duca di Firenze; 137 vacat; *o.*) 138ª—146ᵇ. Bernardo Navagero, Relazione di Constantinopoli 1552; *p.*) 147ª—150ᵇ. Marino Cavallo, Relazione di Constantinopoli; *q.*) 151ª—159ª. Relazione di Sophi di Persia 1553; 159ᵇ—161ᵇ vacant; *r.*) 162ª—168ª. Francesco Gondola, Relazione a papa Gregorio XIII. intorno alli successi del Turco 1574. 168ᵇ—169ᵇ vacant. 4.) 170ª—234ª. 'Relatione del Sophi rè di Persia, d' Armenia, d' Assiria e di Media con gli altri stati suoi e con li successi della guerra con il Turco.' Incip.: 'Scrivo le cose che avvenute sono . . .' Expl.: 'a fare qualche bel colpo in se medesimo.' 234ᵇ—235ᵇ vacant. 5.) 236ª—256ᵇ. Vincenzo degli Alessandri, 'Relatione . . delle cose da lui osservate nel regno di Persia.' Incip.: 'Dovendo io Vincenzo degli Alessandri . . .' Expl.: 'verso questo serenissimo stato.' 257 vacat. 6.) 258ª—277ᵇ.

'Raggionamento nel quale si vede il malitioso tradimento .. de Spagnuoli contra la republica di Venezia l' anno 1617.' Incip.: 'Don Alfonso della Cueva ambasciator del re Cattolico ...' Expl.: 'et malvaggio animo de' nemici.' 7.) 278ª—287ᵇ. Alfonso de la Cueva marchese di Bedmar, 'Instruttione data a Don Alvise Bravo suo successore (in Ambasceria venetiana).' Incip.: 'Ricerca il buon servitio ...' Expl.: 'alla maestà del re mio signore impiegarmi.' 8.) 288ª—326ᵇ. 'Relazione di Roma.' Incip.: 'Dopo un lungo pellegrinaggio...' Expl.: 'alla distruttione della loro grandezza.'

6520. [Fosc. 158.] ch. XVII. 319. 4°. 'Raccolta di varie cose accadute in Consequenza dello Sfratto de Giesuiti' sive collectio amplissima documentorum, actorum, epistolarum, poëmatum aliarumque scripturarum societatem Jesu concernentium et eiusdem fata Venetiis 1606 et annis sequentibus.

6521. [Fosc. 160.] ch. XVIII. 420. f. 1.) 1ª—161ᵇ. Miscellanea veneta excerpta e Bodino, Villehardouin aliisque auctoribus, apographa decretorum consilii decem virorum etc. 2.) 102ª—338ª. Tractatus italicus de administratione justitiæ in republica Venetiarum. Incip.: 'I giudici di Venetia si distinguono...' Expl.: 'eseguiscono il deliberato e danno.' 338ᵇ—343ᵇ vacant. 3.) 344ª—352ᵇ. 'Discorso sopra la pace o guerra tra casa d' Austria et il Turco l' anno 1593.' Incip.: 'Molti hanno opinione ...' Expl.: 'si desideri d' impedirle.' 353 vacat. 4.) 354ª—361ª. Angelo Dal Lago, 'Scrittura a Valerio Chieregatto colonello e governatore per Venetia in Creta.' Incip.: 'Dovendo obedire alla dimanda ...' Expl.: 'con buoni ricordi et nuove inventioni.' 361ᵇ—362ᵇ vacant. 5.) 363ª—373ᵇ. Valerio Chierégato, 'Parere circa le fortificationi di Dalmatia.' Incip.: 'L' anno passato dopo che fu gridata la pace...' Expl.: 'nè anche comandare.' 374 vacat. 6.) 375ª—395ᵇ. Erasmo Malvicino, 'Relazioni sulle fortificazioni del Friuli.' Prima incip.: 'Poichè la Serenità Vostra mi comanda ...' Et expl.: 'et a chi meglio la intende.' Postrema incip.: 'Respondendo humilmente...' Et expl.: 'lontanissimo dalla ostinatione.' 7.) 396ª—399ª. Eugenio Gentilini, 'Relazione sulla fortezza di Palma.' Incip.: 'Desiderando de far palese alcune mie oppinioni...' Expl.: 'humilmente mi arricomando.' 399ᵇ—401ᵇ vacant. 8.) 402ª—407ᵇ. Cosmo Del Monte, Parere intorno alla proposta fattali dalli generali in Verona sopra la difesa delli stati della .. republica (di Venezia). Incip.: 'Non è dubio alcuno...' Expl.: 'savio alla scrittura.' 9.) 408ª—414ᵇ. Cosmo Del Monte e Lodovico Vimercati, 'Relazione sulle milizie italiane.' Incip.: 'Essendo stato comesso ...' Expl.: 'et fuggono li soldati.' 415—416 vacant. 10.) 417ª—420ᵇ. 'Relazione sulla Valcamonica.' Incip.: 'Conforme al comando di V. Eccellenza...' Expl.: 'il resto della Valcamonica.'

6522. [Fosc. 159.] ch. XVII. et XVIII. 473. f. 1.) 1ª—5ᵇ. 'Copia di scrittura (d. d. Venetia 10. luglio 1671) sopra le fortificationi della fortezza di Malta.' Incip.: 'Agl' inviti cortesi ...' Expl.: 'a parere di più senno resto.' 6 vacat. 2.) 7ª—15ª. 'Breve discorso d' uno cava-

glier di Malta sopra la fortificatione di quell' isola.' Incip.: 'Conosco illustrissimo et reverendissimo signor mio . . .' Expl.: 'bacio le valorose et honorate mani.' 15b—18b vacant. 3.) 19a—53a. Marco Foscari, 'Relazione di Toscana.' Incip.: 'L' antico documento . . .' Expl.: 'con sua buona gratia.' 53b vacat. 4.) 54a—97b. Andrea Gussoni, 'Relazione di Toscana 1574.' Incip.: 'Dovendo io per compiuta sodisfattione . . .' Expl.: 'un eterno sacrificio et holocausto.' 5.) 98a—177b. 'Relatione di ambasciator Veneto ritornato da Carlo Vo. imperatore.' Incip.: 'In questa relatione . . .' Expl.: 'dell' eccellentissime signorie vostre.' 178 vacat. 6.) 179a—213b. Lorenzo Priuli, 'Relazione di Toscana 1564.' Incip.: 'Sendo nella legatione di Fiorenza . . .' Expl.: 'per servitio suo.' 7.) 214a—228a. Dalla Valletta, 'Relatione dei casi principali successi mentre essercitava in armata il cargo di General dello sbarco a 29. nouembre 1646.' Incip.: 'Non v' è doppo Dio . . .' Expl.: 'e viverò perpetuo.' 228b—230b vacant. 8.) 231a—295b. 'Libro di menescalcaria composto da Marco Greco insieme con Mauro Thodesco . . 1316.' Incip.: 'Ciascuno di essi animali . . .' Expl.: 'non serai gabato.' 296—298 vacant. 9.) 299a—314a. Relatio cuiusdam legati Veneti ad Imperatorem missi. Incip.: 'In questa mia ambasceria alla M. C. . . .' Expl.: 'che la ragione et giustitia ricercava.' 314b—318b vacant. 10.) 319a—329b. Relatio de Istria. Incip.: 'L' Istria ultima provincia d' Italia . . .' Expl.: 'la grand' innocenza mia.' 330 vacat. 11.) 331a—362a. Relatio de Polonia. Incip.: 'Al trono augustissimo della patria . . .' Expl.: 'del publico aggradimento.' 362b vacat. 12.) 363a—401b. Latino Orsino, 'Descrition di Candia.' Incip.: 'L' Isola di Candia ha forma più longa che larga . . .' Expl.: 'ogni felicità et contento.' 402—405 vacant. 13.) 406a—429b. Relatio de bello Venetorum contra Turcas. Incip.: 'Sfoderati sull' entrar della primavera . . .' Expl.: 'effetti del forte braccio divino.' 430—447 vacant. 14.) 448a—458b. Luca Francesco Barbaro, 'Relazione di Candia 1660.' Incip.: 'Godeva fortunato il regno di Candia . . .' Expl.: 'le rimembranze d' un tanto debito.' 15.) 459a—463b. Verneda, 'Relazione di Modon 1687.' Incip.: 'Haverei dovuto io tenente generale . . .' Expl.: 'il bisogno del loro adorato servigio.' 464 vacat. 16.) 465a b. Francesco Morosini, 'Lettera scritta qual comandante di S. Maura 22. Luglio 1684.' Incip.: 'Da Noi Francesco Morosini . . .' Expl.: 'in questo proposito.' 17.) 466a—473b. 'Relatio de obsidione S. Maurae.' Incip.: 'Domenica che fu li 16. . . .' Expl.: 'publico avvantaggio.'

6523. [Fosc. 157.] ch, XVI—XVIII. 238. f. 1.) 1a—10b. 'Copia de lettera d. d. 9. aprile 1607 del Cardinal di Perona (Du Perron) al rè christianissimo intorno il trattato d' acordo trà Paulo V. e Venetia.' Incip.: 'Io scrissi con l' ultimo ordinario . . .' Expl.: 'et pegno di quella del cielo.' 2.) 11a—12b. 'Discorso del marescial Rosburm (Ruaswurm) intorno alla guerra da farsi in Ungheria nel 1604.' Incip.: 'Che hauendo desiderio sua Maestà Cesarea . . .' Expl.: 'nell' esercito imperiale.' 3.) 13a—16b. 'Avvertimenti sopra il discorso del Maresciallo Rosburm di Filippo Pigafetta.' Incip.: 'Alessandro Magno con le

forze . . .' Expl.: 'ch' al tergo il nemico potesse infestare.' 17—18 vacant. 4.) 19ª—41ᵇ. 'Discorso sopra la republica di Genova.' Incip.: 'La civiltà di Genova . . .' Expl.: 'a glorificare il santo giorno di questa resolutione.' 42 vacat. 5.) 43ª—44ᵇ. Laurentius Priuli, Oratio italica nomine reipublicæ Venetæ ad Franciscum Mariam de Medicis principem Etruriæ de nuptiis ejusdem 1565. Incip.: 'Così come la serenissima . . .' Expl.: 'per tutti i secoli.' 6.) 45ª—62ª. 'Memorie estratte da una cronica manuscritta di Marco Barbaro.' Incip.: 'Dalla guerra di Ferrara . . .' Expl.: 'et teneatur de credentia.' 62ᵇ—64ᵇ vacant. 7.) 65ª—67ª. 'Vera narratiua del fatto d' arme di Crevacor, 14. Giugno 1643.' Incip.: 'Su la sera de tredici . . .' Expl.: 'in vantaggio dell' arme collocate.' 67ᵇ—68ᵇ vacant. 8.) 69ª—72ª. Franciscus I. Galliæ rex, Epistola ad Cardinales S. R. E. d. d. 4. julii 1523. Incip.: 'Etsi credimus . . .' Expl.: 'salutemque dirigere.' 72ᵇ vacat. 9.) 73ª—82ᵇ. 'A Urbano VIII. humile rimonstranza per la desiderata pace d' Italia.' Incip.: 'Io confesso Beatissimo padre . . .' Expl.: 'che la ricordanza del bene.' 83 vacat. 10.) 84ª—91ᵇ. Cornelio Frangipane, 'Libro del mondo.' Incip.: 'Cavalcando noi due . . .' Expl.: 'et molte volte giovevole.' 92 vacat. 11.) 93ª—105ª. Franciscus Antonius Scarelli, Epistola ad Ferdinandum Ribotium medica. Incip.: 'Medicinam olim ipsis exercentibus diis . . .' Expl.: 'et laboribus cole.' 105ᵇ—106ᵇ vacant. 12.) 107ª—111ᵇ. 'Orazione di Pomponio di Bellieure ambasciatore di Henrico III. (di Francia) a Isabella d' Inghilterra acciò liberasse dalla sentenza della morte Maria Stuarda.' Incip.: 'Nissuna cosa il Christiano Rè . . .' Expl.: 'egli resterà particolarmente offeso.' 112 vacat. 13.) 113ª—128ª. 'Carmina ortantia Paulum V. et Senatum Venetum ad pacem.' Incip.: 'Christigenum afflictis hoc unum denique rebus . . .' Expl.: 'Unus pastor oves regat unum fiat ovile.' 128ᵇ vacat. 14.) 129ª—207ᵇ. 'Memoriali, risposte, corrispondenze etc. concernenti i confini fra Venezia e l' Austria' s. XVI. et XVII. 208ᵇ—214ᵇ vacant. 15.) 215ª—238ᵇ. Registrum secretum regiminis Brixiensis. Epistolæ Michaelis Bono Potestatis et Gabrielis Cornaro Capitanei Brixiæ 1586—1587 ad ducem Venetiarum.

6524. [Portf. Fosc. IX. 35, 36, 37.] ch. XVIII. 22. f. 1.) 1ª—9ᵇ. 'Informazione della condanna fatta da Clemente XI. gli 8. di settembre del 1713 per la sua bolla che principia Unigenitus etc. di cento et una proposizione estratte dalle riflessioni morali sopra il nuovo testamento con un breve compendio della vita dell' autore Pascasio Quesnel.' Incip.: 'Pascasio Quesnel è l' autore del libro . . .' Expl.: 'per soggetarsi ad essa.' 10—11 vacant. 2.) 12ª—18ᵇ. 'Scritto data da Cesare (Carlo VI.) alle potenze Maritime composto dal Barthestein (Barth de Barthenstein)' d. d. Vienne ce 30ᵐᵉ. juin 1734. Incip.: 'L' empereur a appris avec une satisfaction sincère . . .' Expl.: 'de l' amitié la plus sincère et constante.' 3.) 19ª—22ᵇ. 'Relazione del congresso d' Utrecht del K. Ruzzini.' Incip.: 'La successione della monarchia di Spagna . . .' Expl.: 'dopo la dimissione del Bavaro.'

6525. [Portf. Fosc. IX. 38. 39.] ch. XVIII. 15. f. 1.) 1ª—4ᵇ. Carolus VI. Imperator, Sanctio pragmatica, italice. 2.) 5ª—15ª. 'Riflessioni d' un Tedesco Imperiale sopra la dimanda della garantia della prammatica imperiale.' Incip.: 'Il stabilimento dell' indivisibilità . . .' Expl.: 'e gloria della nostra cara patria.'

6526. [Portf. Fosc. X. 67.] ch. XVIII. 18. f. 1.) 1ª—4ª. 'Lettera di Napoli all' imperadore (Carlo VI.)' d. d. 26. Marzo 1734. Incip.: 'Essendo si segnata la M. V. . . .' Expl.: 'con novelli gloriosi trionfi.' 4ᵇ—5ᵇ vacant. 2.) 6ª—18ᵇ. 'Carte attenenti al negozio Caraffa.' Incip.: 'Era nell' anno 1733 in ottobre . . .' Expl.: 'gl' ordini della marcia per il dì seguente.'

6527. [Portf. Fosc. X. 80.] ch. XIII. 40. f. 'Carte per la storia ricavate dal maresciallo di Schulenburg in molte sessioni tenute con esso.' Incip.: 'Tedeschi prendoni i successi . . .' Expl.: 'Maffei capita a Siracusa.'

6528. [Rangoni s. n.] ch. XVII. 76. f. Numismata aenea imperatorum Augustorum et Cæsarum tam in Græciæ civitatibus, coloniis et municipiis quam Romæ et alibi a Pompejo M. ad Heraclium ex omni modulo percussa, quæ extant in Museo Ammonii Bononiæ.

6529. [Portf. Fosc. IX. 44.] ch. XVIII. 30. f. 'Notizie circa la corte di Torino e l' amministrazione del Piemonte.' Incip.: 'Vittorio Amedeo del 30, tre mesi avanti l' abdicazione . . .' Expl.: 'nè il re vi entra.' Cfr. codicem 6543.

6530. [Hist. prof. 889.] ch. XVIII. 41. f. Relatio italica ad rempublicam Venetam de iis quæ in Creta obsessa facta gestaque fuerint, dum auctor munere functus sit, quod Provveditor generale dell' armi vocari consuetum erat. Incip.: 'Risplende tuttavia sempre . . .' Expl.: 'Antenore Mattias e Grandis.'

6531. [Rec. 812.] ch. XVIII. 109. f. 'Considerationi sopra alcuni particolari narrati nel libro intitolato: Legatio Rhætica Caroli Paschalii Parisiis 1620.' Incip.: 'Dice che è stato mandato . . .' Expl.: 'e sparge per . .' Cetera desunt. Sequuntur plurima documenta de eadem legatione.

6532. [Portf. Fosc. X. 65.] ch. XVIII. 16. f. Marcus Foscarini, 'Notizie politiche, sommarii di dispacci da Vienna' 1728—1732.

6533. [Portf. Fosc. IX. 45.] ch. XVIII. 20. f. Relatio de ducibus Sabaudiæ. Incip.: 'Il vicariato imperial perpetuo d' Italia . . .' Expl.: 'della Sassonia superiore.'

6534. [Portf. Fosc. IX. 28.] ch. XVIII. 37. f. 1.) 1ª—10ᵇ. 'Copia di scrittura presentata dal Felt-Marescial conte di Schulenburg alla . . Consulta li 12. maggio 1718.' Incip.: 'È superfluo che faccia . . .' Expl.: 'Corfù 31. Maggio 1718.' 2.) 11ª—37ᵇ. Tres epistolæ quæ ejusdem supremi exercitus capitanei comitis de Schulenburg esse videntur ad ducem Venetiarum; Prima d. d. 'Spalatro 1°. luglio 1718'; postrema d. d. 'Castelnuovo, 15. agosto 1718.'

6535. [Portf. Fosc. IX. 31.] ch. XVIII. 12. f. Simeone Stratico, 'Lettera d. d. 20. Novembre 1737 sugli errori dell' ultima guerra.' Incip.: 'Giacche l' Eccellenza Vestra con somma benignità...' Expl.: 'e me le raccomando.'

6536. [Portf. Fosc. IX. 47.] ch. XVIII. 14. f. 'Motivi e preparamenti di guerra 1700—1708' Notata et excerpta. Incip.: 'Il Rè Christianissimo fa publicar successore...' Expl.: 'a nome dell' arciduca Carlo.'

6537. [Portf. Fosc. IX. 24. 25.] ch. XVIII. 17. f. Tabulae synopticae de militiis venetis 'Milizie venete nei presidii di Morea e nella flotta.'

6538. [Rangoni 38.] ch. XVIII. 36. f. 1.) 1a—32b. 'Dialogo (tra un avvocato francese, uno fiammingo ed un tedesco) sopra le ragioni della regina Christianissima in diversi stati della monarchia spagnuola.' Incip.: 'Ha in ogni tempo la varietà degl' interessi...' Expl.: 'et il nostro zelo lo brama.' Sequitur 'epilogo delle propositioni stabilite contra l' assertore fiammingo.' 33 vacat. 2.) 34a—36b. 'Consulta del marescial di Turena (Turenne) nell' assemblea di guerra tenuta dal rè di Francia intorno alli correnti affari.' Incip.: 'Che tutte le agitationi humane...' Expl.: 'quanto ho detto.'

6539. [Suppl. 2487.] ch. XIX. 153. 4°. 'Relazione .. per il marchese Clemente Vitelli ambasciatore straordinario al sommo Pontefice Innocenzo XII. per S. R. A. il Granduca Cosmo III.' de Innocentio XII. papa et curia romana. Apographon codicis ms. Claustro-Neoburgensis.

6540. [Nov. 733.] ch. XVII. 130. f. 1.) 1a—120b. 'Trattamento di lega tra il pontefice, l' imperatore, il rè catholico questa republica (di Venezia) et altri principi christiani 1569.' Incip.: 'L' ambasciadore da Roma li 24. Febbraio...' Expl.: 'a scudi tre l' uno.' 2.) 121a—130b. 'Exempla foederis initi a. 1571 inter Philippum regem Hispaniarum et rempublicam Venetam contra Turcarum imperatorem.' Incip.: 'Invocato Dei omnipotentis...' Expl.: 'conuenta et subscripta fuerunt.'

6541. [Rangoni 30.] ch. XVIII. 81. f. 'Gabinetto di principi distinto in otto congressi.' Incip.: 'Congresso primo. Papa Alessandro e Cardinale Pallavicino. Papa. Hor che vi pare delle capritiose rissolutioni...' Expl.: 'Accetto l' augurio e Dio Signore lo verifichi.'

6542. [Rangoni 36.] ch. XVII. 290. f. Alexander VII. papa natus Fabius Chigi, Epistolae centum quadraginta octo italicae, quae dicuntur originales annorum 1628—1654.

6543. [Fosc. 312.] ch. XVIII. 82. f. 'Notizie circa la corte di Torino e l' amministrazione del Piemonte.' Incip.: 'Gli stati del rè di Sardegna...' Expl.: 'tutti portati per la guerra.' Cfr. codicem 6529. qui primam continet operis partem.

6544. [Fosc. 313.] ch. XVI—XVIII. 121. f. 'Scritture appartenenti alla Curia Romana.' 1.) 1a—4b. 'Esempi addotti da palazzo per giustificare la promotione fatta li .. Aprile 1690 da Alessandro VIII.

senza comprendervi alcun soggetto raccomandato dall' imperatore.' Incip.: 'Paolo V. promosse...' Expl.: 'e dell' imperio.' 5 vacat. 2.) 6ª—10ª. Foederis instrumentum initi inter Carolum V. imperatorem, rempublicam Venetam et pontificem anno 1523. 10ᵇ—11ᵇ vacant. 3.) 12ª—18ᵇ. Gregorius XIV. papa, Decreta emanata a 13. Martii 1591 usque ad 15. Augusti anni eiusdem. 19—21 vacant. 4.) 22ª—31ᵇ. 'Pace et concordia stabilita in Bologna co' prencipi cristiani per Clemente VII. confermata dalli oratori dell' Imperatore, republica di Venetia e duca di Milano 1529.' Incip.: 'In Christi . . cum alias inter sacratissimum . . .' Expl.: 'Bononie Die XXIII. Decembris M.D.XXIX.' 5.) 32ª—34ᵇ. 'Lettera ad un prelato in Roma, scritta in risposta dell' occorrenti emergenze dell' Oratione di quiete.' Incip.: 'La lettera di V. S. Illustrissima...' Expl.: 'e li bacio le mani.' 35 vacat. 6.) 36ª—41ᵇ. Epistola ad amicum cardinalis de officio pontificis. Incip.: 'V. S. mi presuppone che un tal cardinale . . .' Expl.: 'non ho saputo descrivere.' 7.) 42ª—47ᵇ. Supplicatio civium Neapolitanorum ad regem catholicum, ut beneficia ecclesiastica indigenis dari procuret a Papa. Incip.: 'I deputati della piazze . . .' Expl.: 'dalla sua real grandezza.' 48—49 vacant. 8.) 50ª—52ᵇ. 'Racconto del fatto di Colonia.' Incip.: 'Il defonto Serenissimo Elettore arcivescovo di Colonia . . .' Expl.: 'con tanto studio e maturità.' 53 vacat. 9.) 54ª—60ᵇ. 'Riflessioni d' uno che ama la verità sopra la lettera che va publicando il cardinal d' Estrées.' Incip.: 'Quando al re Christianissimo fosse stata portata . . .' Expl.: 'i suoi giorni con il martirio.' 61 vacat. 10.) 62ª—64ª. 'Enrico Carlo Signore di Beaumanoir marchese de Lavardin', Protestatio contra excommunicationem d. d. 27. Decembris 1687. 11.) 64ª·ᵇ. Interdictum ecclesiae parochialis S. Ludovici ob admissum Henricum Carolum de Beaumanoir ad divina officia et sacramentorum administrationem. 65 vacat. 12.) 66ª—69ª. 'Atto d' apellatione interposta da Monsior il procuratore generale al Concilio, in riguardo alla bolla del papa concernente le franchigie nella città di Roma.' Incip.: 'Avanti il notajo apostolico . . .' Expl.: 'ove sarà di bisogno.' 69ᵇ vacat. 13.) 70ª—71ª. Sententia alicuius cardinalis ad papam de modo cogendi cardinalem de Noailles ad recipiendam bullam 'Unigenitus.' Incip.: 'Beatissimo padre. La santità vostra . . .' Expl.: 'piedi mi umilio.' 71ᵇ vacat. 14.) 72ª—79ª. 'Risposta alle due scritture una che comincia = 'Che il conceder le bolle' e l' altra = 'Risposta alla scrittura fatta da due zelanti.' Incip.: 'Bisogna supporre che queste . . .' Expl.: 'cooperare alli medesimi danni.' 79ᵇ vacat. 15.) 80ª—87ᵇ. 'Discorso apologetico per riparo dell' antica autorità e decoro del sacro coleggio de' Cardinali.' Incip.: 'Non sono le dignità ecclesiastiche . . .' Expl.: 'non si dichiara di operare de potestatis plenitudine.' 88—90 vacant. 16.) 91ª—93ᵇ. 'Articuli extra fedus conclusi inter Pontificem atque Cesarem (Carolum V.) anno 1529.' Incip.: 'Quum hodie inter Sanctissimum . . .' Expl.: 'et contineri reperientur.' 17.) 94ª—102ᵇ. 'Articuli in libertate pontificis 26. Nov. 1527.' Incip.: 'Sicuti invictissimus...' Expl.: 'aut aliter quomodocumque.' 18.) 103ª—109ª. Regulae indicis libro-

rum prohibitorum sub Sixto V. papa. Incip.: 'Regula I. Sanctorum doctorum libri...' Expl.: 'infligendis præsumat.' 108ᵇ—111ᵇ vacant. 19.) 112ᵃᵇ. Alexander VI. papa, Bulla ad Theodorum abbatem S. Antonii Viennensis (in Gallia) diœcesis d. d. VII. Kal. Martii 1495. Incip.: 'Summi dispositione rectoris ...' Expl.: 'uberius consequi merearis.' 20.) 113ᵃᵇ. Clemens VII. papa, Bulla ad Antonium abbatem S. Antonii Viennensis (in Gallia) diœcesis d. d. VII. Id. Augusti 1529. Incip.: 'Summi dispositione rectoris...' Expl.: 'uberius consequi merearis.' 114—116 vacant. 21.) 117ᵃᵇ. Innocentius VIII. papa, Breve, quo regi et reginæ Hispaniarum conceditur audire missam in locis interdictis d. d. Pridie Non. Aug. 1486. Incip.: 'Ad perpetuam rei memoriam regis regum domini et saluatoris...' Expl.: 'se noverit incursurum.' 118 vacat. 22.) 119ᵃ—121ᵃ. 'Indice delle cose più notabili nell' istoria di Pietro Soave del concilio di Trento.' Incip.: 'La chiesa cristiana anticamente ...' Expl.: 'per la fede data.'

6545 et 6546. [Fosc. 302 et 304.] ch. XVIII. 273 et 421. f. Tiberio Caraffa principe di Chiusano, Memorie. Libro 1—4 et 10—15. Libri 5—9 (Fosc. 303) desunt. Prologus incip.: 'L' umana condizione ...' Et expl.: 'soffrire e scusare.' Opus incip.: 'Tiberio nacque in Chiusano...' Et expl.: 'in pace i suoi giorni.'

6547. [Fosc. 308.] ch. XVII. 202. f. 1.) 1ᵃ. 'De exarchatu Italiæ et juribus romanæ ecclesiæ.' Incip.: 'Flavius Valentinianus junior ...' Expl.: 'ab Hadriatico et Apennino continetur.' 1ᵇ vacat. 2.) 2ᵃ—23ᵃ. Vide sub 8.) 23ᵇ—24ᵇ vacant. 3.) 25ᵃ—57ᵇ. De curia Romana tractatus italicus. Incip.: 'Il sommo Pontefice ha per suoi Collaterali...' Expl.: 'in questo gran teatro del mondo.' 58 vacat. 4.) 59ᵃ—67ᵃ. 'Capita rerum, quarum notitiam ex Anglia nuper egressus Serenissimo Domino nostro exhibendam esse putavi ..' Incip.: 'Jam omnes communiter in Anglia ...' Expl.: 'gratissimum remoretur.' 67ᵇ vacat. 5.) 68ᵃ—75ᵃ. 'Quomodo Mantua ex plurimis donationibus pertineat ad dominium romanæ ecclesiæ.' Incip.: 'Spectare Mantuam ad Romanam ecclesiam ...' Expl.: 'ex parte attigimus.' 75ᵇ vacat. 6.) 76ᵃ—79ᵃ. 'Discorso per l' esaltazione di S. Chiesa, stirpatione dell' heresie, e per l' obedienza de' principi christiani verso il sommo pontefice.' Incip.: 'Potrebbe N. S. per mandare ad effetto...' Expl.: 'il resto si riserva dir in voce.' 79ᵇ—80ᵇ vacant. 7.) 81ᵃ—115ᵃ. Relatio italica legati veneti apud papam Clementem VIII. Incip.: 'Silvestro Aldobrandino nel tempo della rebellione ...' Expl.: 'col fine del servitio della mia patria.' 115ᵇ vacat. 8.) 23ᵇ—24ᵇ et 16ᵃ—127ᵇ. Bernardo Navagero, 'Relatione di Roma 1558.' Incip.: 'Ho imparato ...' Expl.: 'che non accetti allegramente.' 9.) 128ᵃ—176ᵃ. Relatio italica legati veneti apud Urbanum VIII. papam. Incip.: 'La morte di Gregorio XV....' Expl.: 'havesse speso il sangue o la vita.' 10.) 176ᵇ—179ᵇ. 'Relazione di Roma 1629.' Incip.: 'Poichè nella relazione ...' Expl.: 'apportare salutifero documento.' 11.) 180ᵃ—185ᵃ. 'Relazione dell' assoluzione di Venezia.' Incip.: 'Venne a Roma il signor Cardinal di Gioiosa ...' Expl.: 'promesse in loro nome dai loro ministri.' 185ᵇ

vacat. 12.) 186ª—193ª. 'Lettera del cardinale di Perona (Du Perron) al re Christianissimo intorno all' accomodamento fra la Santità di N. S. e i Venetiani.' Incip.: 'Io scrissi a Vostra Maestà ...' Expl.: 'di quella del cielo.' 193ᵇ—199ᵇ vacant. 13.) 200ª—202ª. 'Relatione della absolutione data da Clemente VIII. a Henrico IV. di Francia.' Incip.: 'Havendo determinato ...' Expl.: 'duro questo atto.'

6548. [Fosc. 174.] ch. XVII. 171. f. 1.) 1ª—10ª. 'Ludovici Heliani Christianissimi regis oratoris de bello suspiciendo (l. suscipiendo) adversus Venetianos et Turcas oratio Maximiliano Augusto (I.) dicata in Augusta Vindelicorum IV. Idus aprilis 1510.' Incip.: 'Bene ac religiose fecissent...' Expl.: 'excarnificandam tradidisti.' 2.) 10ª. 'Epigramma.' Incip.: 'Forma viri ignoti visa est mihi mane togati ...' Expl.: 'Thoraca Hyspani Marcia Roma togam.' 10ᵇ—12ᵇ vacant. 3.) 13ª—38ª. 'Del non putaram overo correttione fraterna di Giovanni Battista Leoni a D. Apollinare de' Calderini.' Incip.: 'Il desiderio di poter sempre imparare ...' Expl.: 'et come religioso non visi convengono.' 38ᵇ vacat. 4.) 39ª—47ᵇ. 'Apologia pro ordinibus religiosorum, quos Clemens IX. decreverat supprimendos.' Incip.: 'I signori Cardinali e prelati, deputati ...' Expl.: 'Sola obsequii gloria relicta est.' 48 vacat. 5.) 49ª—59ª. 'Sententia dell' eccelso consiglio dei X. contra Anzolo Badoer 21. Aprile 1612.' Incip.: 'Che Anzolo Badoer Cavalier ...' Expl.: 'ad intelligenza di cadauno.' 59ᵇ—60ᵇ vacant. 6.) 61ª—63ª. 'Oratione di un baron francese fatta alla presenza del suo re essortandolo a proseguir la guerra con il Rè di Spagna.' Incip.: 'Se io havessi a parlare ...' Expl.: 'vostra pace è la guerra.' 7.) 63ª—65ª. 'Discorso intorno li disegni di Spagna.' Incip.: 'Se l' Italia volesse come può considerare diligentemente ...' Expl.: 'alla libidine e superbia loro.' 8.) 65ᵇ—71ᵇ. Antonio II. Capello, 'Relatione nel suo ritorno a Venetia di consolo in Alessandria.' Incip.: 'Ho servito Vostra Serenità ...' Expl.: 'per ben servire V. Serenità e le Signorie Vostre Eccellentissime.' 9.) 72ª—78ª. Vicenzo degli Alessandri, 'Relatione di Persia.' Incip.: 'Dovendo io Vicenzo degli Alessandri ...' Expl.: 'verso questo serenissimo Senato.' 78ᵇ vacat. 10.) 79ª—87ᵇ. 'Relatio italica cuiusdam legati regis Hispaniæ ad rempublicam Venetam.' Incip.: 'Se ad alcuno ambasciatore...' Expl.: come devo et desidero.' 11.) 88ª·ᵇ. Oratio italica, qua reipublicæ Venetiarum gratiæ aguntur. Incip.: 'Io sperai di venir a ringratiare Vostra Serenità ...' Expl.: 'et perfetta promessa che si possa fare.' 12.) 88ᵇ. Duo epigrammata italica 'sonetti' dicta. Primum incip.: 'O della patria mia novello Alcide ...' Et expl.: 'L' Acquila le aprestò fulmini ardenti.' Alterum incip.: 'Con la destra pugnava e col consiglio ...' Et expl.: 'Contra l' Acquila ancor contrasta in cielo.' 13.) 89ª—94ª. 'Relatione della morte di fra Fulgentio Manfredi seguita in Roma l' anno 1610.' Incip.: 'Nel tempo dell' interdetto ...' Expl.: 'i giudizii di Dio sono impenetrabili.' 14.) 94ᵇ—98ᵇ. 'Discorso dell' accademico perseverante sopra il danno del giurar de' Nobili nelli loro brogli.' Incip.: 'È cosa certa che contrarij mezzi ...' Expl.: 'per qualsisia accidente che potesse occorrere.' 15.) 99ª—110ª.

Antonio Lippomano, 'Relatione di Soria.' Incip.: 'Essendo risolto ...' Expl.: 'in tutte l' occasioni.' 110[b] vacat. 16.) 111[a]—130[a]. Tractatus italicus de libertate reipublicae Venetae. Incip.: 'Chi asserisce Venetia esser nata libera ...' Expl.: 'che s' imprimesse Matthias imperatore nelle loro moneta.' 130[b] vacat. 17.) 131[a]—146[a]. 'Relatione de' tredici cantoni de' Svizzeri.' Incip.: 'Gli Helveti dagli antichi scrittori ...' Expl.: 'è simile a quello di Svitz.' 146[b] vacat. 18.) 147[a] —150[a]. 'Discorso d' intorno i moti di guerra del 1625.' Incip.: 'L' ardore della gioventù ...' Expl.: 'horribilmente deserta.' 19.) 151[a]— —153[a]. 'Discorso sopra le torbolenze di Guerra l' anno 1625.' Incip.: 'È disputabile il modo ...' Expl.: 'con fausti principii all' altre imprese.' 20.) 153[b]—156[b]. 'Considerationi sopra il finto dialogo tra il Proveditor generale della republica di Venetia et il Signor ingegnero Gasparo Molino in materia della lega d' alcuni principi per ricuperatione della Valtellina.' Incip.: 'Ho veduto il finto dialogo ...' Expl.: 'sopra questo imprudentissimo dialogo che io vi rimando.' 21.) 157[a] —165[b]. Conclave post mortem Pauli V. Incip.: 'L' improvvisa ma per lunghezza del principato ...' Expl.: 'et alla republica Christiana.' 22.) 166[a]—168[b]. 'Soliloquio ritrovato nella partita de' Giesuiti nel suo monasterio di Padoa.' Incip.: 'Se tale è stata la mia sorte ...' Expl.: 'e nulla a chi può ben morire.' 23.) 169[a]—170[a]. 'Parte posta e presa nel maggior conseglio li 15. Marzo 1686.' Incip.: 'Sempre la republica ...' Expl.: 'onde restò confermata la parte.' 170[b] vacat. 24.) 171[a.b]. 'Congiura contra Venetia 1615.' Incip.: 'Alfonso della Queva ...' Expl.: 'per il medesimo effetto.'

6549. [Fosc. 175.] ch. XVII. 253. f. 1.) 1[a]—44[b]. Antonio Arnoult, 'Oratione per la università di Parigi contra li Gesuiti 1594.' Incip.: 'Io comincerò questa causa ...' Expl.: 'sopra la vita del rè.' 45—48 vacant. 2.) 49[a]—110[a]. 'Informatione a Clemente VIII. per nome del duca di Savoia sopra le ragioni da lui pretese nella lite del marchesato di Saluzzo con Francia etc.' Incip.: 'Li 23. d' Ottobre 1595 ...' Expl.: 'perciò qui non si ripetono hora.' 110[b]—112[b] vacant. 3.) 113[a] —125[b]. Porzio Fuscelli, 'Discorso come la Chiesa ed il Pontefice doveriano astenersi dalle presenti turbulenze con la republica di Venezia.' Incip.: 'Trattandosi al presente ...' Expl.: 'in constantia rogatorum discussa.' 126—128 vacant. 4.) 129[a]—130[b]. 'Venetia parlante al sommo pontefice.' Incip.: 'Da questo aspetto, dall' habito ...' Expl.: 'senza nessuna sorte de respetto.' 5.) 131[a.b]. Allocutio latina de controversiis inter Pontificem et rempublicam Venetam. Incip.: 'Potuit vox tua Paule tam dirum mandare nefas ...' Expl.: 'existimabunt et apellabunt.' 6.) 131[b]—136[b]. Carmina italica de controversiis inter Pontificem et rempublicam Venetam, undecim quae 'Sonetti' et 'Canzoni' vulgo dicuntur. 7.) 137[a]—158[a]. 'Discorso sopra il particolare di tutte le cose che dal 1606 passarono tra Paolo V°. e Venetia per conto dell' interdetto.' Incip.: 'La felicità di Venetia continuata ...' Expl.: 'che hora possiede il savio.' 158[b]—160[b] vacant. 8.) 161[a]—170[b]. 'Discorso sopra le cinque pietre di David contra Golia applicate a Venetia.' Incip.: 'Doppo l' esortatione ...'

Expl.: 'per acquisto di vero bene.' 9.) 171ª—172ª. Baronius cardinalis, 'Votum contra remqublicam Venetam.' Incip.: 'Duplex est beatissime pater...' Expl.: 'pugnabit et vincet.' 172ᵇ vacat. 10.) 173ª —178ᵇ. Responsum ad votum cardinalis Baronii contra rempublicam Venetam. Incip.: 'Pervenit ad nos Beatissime pater...' Expl.: 'perniciem accelerare.' 179ª—180ª vacant. 11.) 181ª—191ª. 'De observantia interdicti apostolici.' Incip.: 'Non levis animi perturbatio...' Expl.: 'Quod faxit Deus Optimus Maximus.' 191ᵇ—192ᵇ vacant. 12.) 193ª—199ᵇ. Declaratio cuiusdam sacerdotis qui hæreseos accusatus erat. Incip.: 'Il falso romore e la calunnia...' Expl.: 'Cattolico .. fui sono e sarò mentre che vivo.' 13.) 200ª—205ª. Carmina italica spiritualia. Primum incip.: 'Sacrati honori, one la solta chioma...' Et expl.: 'in lui se stesso impresse.' Ultimum incip.: 'Monti e rupi passar...' Et expl.: 'ne la Cocito e Lethe.' 205ᵇ vacat. 14.) 206ª—212ª. 'De ecclesia Dei quotupliciter accipiat deque eius auctoritate.' Incip.: 'Ecclesiam Christi Jesu sponsam esse...' Expl.: 'evangelium vero in cordibus.' 212ᵇ—219ᵇ vacant. 15.) 220ª —221ᵇ. Georgio Basta, 'Discorso sopra la guerra da farsi per lo imperatore contra Turchi et Hungheri.' Incip.: 'Volendo Sua Maestà continuare la guerra...' Expl.: 'come sono stato quest' anno.' 222ª vacat. 16.) 222ᵇ—224ᵇ. Girolamo Priuli, 'Ringa fatta nel Senato Veneto 1605 contra una parte mandata di dar aiuto alla Maestà Cesarea per poter continuare la guerra col Turco.' Incip.: 'Riverir con el silentio...' Expl.: 'e la volontà per elettione.' 17.) 225ª—227ᵇ. 'Discorso canonico ove si scopre se la scomunica ingiusta danneggi lo scomunicato et debba esser temuta; et quale sia la scomunica fulminata da Paolo Vº. contro Venetia.' Incip.: 'La mia proposta è grave...' Expl.: 'et non si contradicono.' 228 vacat. 18.) 229ª—253ª. Concordata quæ inter Leonem X. papam et Franciscum I. Galliæ regem fuerunt inita. Incip.: 'Cum non pridem...' Expl.: 'duximus apponendum.'

6550. [Portf. Fosc. IX. 30.] ch. XVIII. 56. f. Benussi, 'Relatione delle battaglie succedute in Levante tra le due flotte veneta ed ottomana 1715—1718.' Incip.: 'Nel spirar dell' anno 1714...' Expl.: 'totalmente superiue in levante.'

6551. [Hist. prof. 567.] ch. XVIII. 47. f. 'Discorso che abbraccia il governo della città di Roma sotto Clemente IX.' cum epistola dedicatoria præmissa, quæ incip.: 'Si trasmette a V. Ecc. il presente discorso...' Et expl.: 'in ordine all' istessa materia.' Discursus incip.: 'Giulio Rospigliosi della città di Pistoja...' Expl.: 'è fatture delle sue mani.'

6552. [Fosc. 97.] ch. XVIII. 396. f. 'Relationi del regente Villano sopra il concilio Tridentino.' Incip.: 'Il sacrosanto sinodo...' Expl.: 'in questo regno cosa alcuna.'

6553. [Fosc. 314.] ch. XVIII. 126. f. Isoldi, 'Memorie intorno alla vita di papa Benedetto XIII.' Incip.: 'Per parte della chiara memoria...' Expl.: 'che era stata estinta da papa Innocenzio XI.'

6554. [Fosc. 227.] ch. XVIII. 99. f. Volumen ab initio et uti videtur mutilum ex archivio vel si vis tabulario reipublicæ venetæ, quod ad ministerium rerum extranearum spectantia negotia annorum 1700 et 1701 continet. Incip.: '.. dicendo l' ambasciador ...' Expl.: 'in favor di Cesare.'

6555. [Fosc. 220.] ch. XVI. et XVII. 152. f. 1.) 1ª—15ª. 'Discorso contro la deliberatione della republica delli aiuti suministrati al duca di Mantova contra Savoja per le commotioni del Monferrato 1614.' Incip.: 'Nelle presenti commotioni d' arme ...' Expl.: 'et di sapere et d' esperienza.' 15ᵇ—16ᵇ vacant. 2.) 17ª—26ª. 'Discorso del giuramento.' Incip.: 'Non ha nel mondo et in tutti li governi ...' Expl.: 'lumen vultus tui domine.' 26ᵇ vacat. 3.) 27ª—52ª. Marino de' Cavalli, 'Informatione dell' offitio dell' ambasciatore 1550.' Incip.: 'Havendo donque io intentione...' Expl.: 'et conservatione comune.' 52ᵇ—53ᵇ vacant. 4.) 54ª—64ᵇ. 'Summario in ristretto dello stato del Gran Duca di Fiorenza 1607.' Incip.: 'Il serenissimo Ferdinando de' Medici ...' Expl.: 'Dio lo feliciti.' 5.) 65ª—75ᵇ. 'Scrittura dell' ammiraglio di Francia a Carlo IX. per persuaderli l' impresa della Francia.' Incip.: 'Quelli che fanno professione di giudicare ...' Expl.: 'voi lasciate in tutto scampare.' 76 vacat. 6.) 77ª—86ᵇ. 'Trattato della pace fatta a Lione fra Henrico IV°. et il duca di Sovoja 1601.' Incip.: 'Si come per lo trattato ...' Expl.: 'de' vostri secretarii di stato.' 7.) 87ª—89ª. 'Copia della lega del 1572.' Incip.: 'Essendo secondo il tenore della capitolazione ...' Expl.: 's' intenda a star sempre salva.' 89ᵇ—90ᵇ vacant. 8.) 91ª—101ᵇ. 'Diffesa della compagnia del Giesù fatta da Enrico IV°. contra le oppositioni di coloro quali non volevano che Sua Maestà restabilisse la detta compagnia nel suo regno.' Incip.: 'Il giorno ottavo di novembre 1603 ...' Expl.: 'et altra meza hora ogni sera.' 9.) 102ª—103ᵇ. 'Grida publicata in Londra il 9. Febbrajo 1601/1600 intorno al movimento del conte di Essex.' Incip.: 'Come il Conte di Essex ...' Expl.: 'speriamo il debba continovare.' 10.) 104ª—105ᵇ. 'Editto del rè d' Inghilterra (? Jacobus I.) contra patres societatis Jesu.' Incip.: 'Havendo noi speso alcun tempo ...' Expl.: 'a resistere alle forze del nemico comune.' 106—108 vacant. 9.) 109ª—127ᵇ. 'Predica della transfiguratione del Padre Siciliano Gesuitto 1581.' Incip.: 'Se la gran casa di Salomone ...' Expl.: 'per virtù della gratia.' 128 vacat. 12.) 129ª—140ª. 'Predica del Siciliano sopra l' evangelio: Simile factum est regnum celorum.' Incip.: 'Se non è campagna o terra ...' Expl.: 'per godere eterna felicità.' 140ᵇ vacat. 13.) 141ª—152ᵇ. 'Predica del Padre Panigarola dell' importanza del governo e della pace.' Incip.: 'Se una povera nave ...' Expl.: 'per aspiration sua ve la prometto.'

6556. [Fosc. 253.] ch. XVIII. 420. f. Consigli dal Agosto 1695 al Luglio 1699' in consiliis reipublicæ Venetiarum.

6557. [Fosc. 246.] ch. XVIII. 590. f. 'Consigli dal Marzo 1662 al Marzo 1669' in consiliis reipublicæ Venetiarum.

6558. [Fosc. 89.] ch. XVIII. 127. f. Marc Antonio Cornaro, Diverse scritture e discorsi sopra la laguna di Venetia raccolte da Giovanni Battista Cornaro.

6559—6565. [Fosc. 80—86.] ch. XVIII. f. Historia familiarum nobilium Venetarum ordine alphabetico digesta. Vol. I. A B; II. C; III. D E F; IV. G—L; V. M; VI. N—R; VII. S—Z. Primum incip.: 'Luigi Anogadro Bresciano. Dopo molte ...' Expl.: 'si ritrova di detta Casa.' Ultimum incip.: 'Sagredi. Questi uennero da Sebenigho...' Et expl.: 'Andrea Zuliano tradusse in Latino Dione Greco. Gr. Contarini.'

6566. [Fosc. 87.] ch. XVII. 209. f. 1.) 1ª—119ᵇ. Chronicon Venetiarum italice conscriptum pertingens usque ad annum 1627. Incip.: 'L' anno della natività di N. S. 421 ...' Expl.: 'un mese et un giorno.' 2.) 120ª—209ª. Elenchus familiarum nobilium Venetarum italicus ordine alphabetico. Incip.: 'Agnusdio Vescovi di Venetia ...' Expl.: 'Beato Angelo Zernovichio.'

6567. [Fosc. 90.] ch. XVII. 105. f. 'Raccolta delle cose più essentiali circa la regolatione della Brenta novissima, Muson et altre acque 1561—1605.'

6568. [Fosc. 91.] ch. XVII. 221. f. 'Ambasciarie ordinarie et straordinarie espedite a diuersi Potentati del mondo dalla republica di Venetia di tempo in tempo dalla sua prima fondatione sino il presente anno M.D.CLXXVIII con li tempi dell espeditioni cosi dell uni come delli altri Et sostanza delle commissioni delle estraordinarie.'

6569. [Fosc. 93.] ch. XVII. 215. f. Cristoforo Sabbadino, 'Discorsi della laguna di Venetia' cum epigrammate italico 'Sonetto' dicto, præmisso et indice capitulorum subsequenti.

6570. [Fosc. 100.] ch. XVII. 100. f. Antonio Piscina, Prattica universale del magistero delle acque (in Venezia). Incip.: 'Haveva stabilito il sommo Fattore ...' Expl.: 'nel fine d' un servitio d' anni 42.'

6571. [Fosc. 88.] ch. XVII. 281. f. 1.) 1ª—54ª. 'Raccolta di varie parti prese in Venezia 1110—1496.' 54ᵇ—62ᵇ vacant. 2.) 63ª—175ª. 'Nota delle parti prese in diverse materie per ordine alfabetico.' 175ᵇ—182ᵇ vacant. 3.) 183ª—250ᵇ. 'Pacta et ordinationes extractæ de libro de officiis Vicedominatus Ferrariæ pactorum in Venetos et Ferrarienses 1417.' Incip.: 'Quod Veneti non possint emere bona immobilia ...' Expl.: 'ad memoriam futurorum inscribi in præsenti libro.' Sequuntur alia pacta posteriora inter Venetos et Ferrarienses. 251 vacat. 4.) 252ª—281ᵇ. Pacta inter Venetos et reges ambarum Siciliarum.

6572. [Fosc. 92.] ch. XVII. 73. f. Pietro Sardi, 'La fuga di Alessandro III. papa .. l' anno 1176 a Venetia .. dove ricognosciuto fu .. liberato e restituito nella pristina sua dignità pontificia.' Præmissa est dedicatio ad ducem Venetiarum, quæ incip.: 'Gloria est illustris ...' Et expl.: 'fidelissimo servo vostro offerente.' Dedicationem sequitur prologus ad lectorem, qui incip.: 'Alessandro terzo papa apena eletto...' Et expl.:

'come di sopra è accennato.' Historia incip.: 'La infinita sapienza del nostro Creatore...' Et expl.: 'faremo fine a questa qualsisia nostra fatica.'

6573. [Fosc. 95.] ch. XVII. 44. f. 'Parti intorno i nobili veneti 1263—1647.' Incip.: 'Quadraginta habeant annos 25...' Expl.: 'non gli può essere levato.'

6574. [Fosc. 96.] ch. XVIII. 106. f. 1.) 1ª—64ᵇ. Marc Antonio Cornaro, Scrittura sopra la laguna di Venezia. Incip.: 'Le cause della generatione della Laguna...' Expl.: 'et come sarà giudicato.' 2.) 65ª—106ª. Marco Cornaro, 'Narratione delle cose appartenenti alla laguna et dei viaggi fatti da lui 1413.' Incip.: 'Nota faccio io Marco Corner...' Expl.: 'potesse a longo quello montare.'

6575. [Fosc. 171.] ch. XVII. 404. f. 1.) 1ª—50ª. Giulio Cesare Bravini, Delle pretentioni de' diversi principi sopra li ducati di Mantova e di Monferrato. Incip.: 'Veggo pur troppo la difficultà dell' impresa...' Expl.: 'il flagello da' peccati nostri meritato li contenterà.' 50ᵇ—54ᵇ vacant. 2.) 55ª—58ª. 'Relatione del negotio delli deputati di Savoja in Milano per l' accomodamento delle differenze con Mantova.' Incip.: 'Havendo il signor duca di Feria...' Expl.: 'al giudicio d' ogni disappassionato.' 58ᵇ vacat. 3.) 59ª—64ᵇ. 'Risposta alla relatione stampata in Torino sopra il negotiato delli deputati di Savoia in Milano per l' accomodamento delle differenze con Mantova.' Incip.: 'Per confondere in ogni capo...' Expl.: 'più occhi che Argo non hebbe conviene a guardarci.' 4.) 65ª—71ᵇ. 'Risposta alla risposta fatta da un Piemontese alla scrittura di Mantova in materia di parità con Savoja.' Incip.: 'Ho veduta la scrittura...' Expl.: 'e priego Dio che la faccia felice.' 72ª—74ª vacant. 5.) 75ª·ᵇ. 'Discorso.' Incip.: 'La mossa ingiusta (o prencipi italiani) dell' arme spagnole contro li ducati di Mantova e Monferrato...' Expl.: 'per adempimento di questi nostri boni et giusti proponimenti et vivano felici.' 76 vacat. 6.) 77ª·ᵇ. Luigi Arconati, 'Relazione al duca di Feria d. d. 28. Aprile 1622.' Incip.: 'Ubedendo all' ordine di V. E. delli 23. di nouembre passato...' Expl.: 'faccio humilissima riverenza.' 78 vacat. 7.) 79ª—80ª. Carlo Emmanuele Duca di Savoja, 'Proclama d. d. 27. giugno 1628.' Incip.: 'Havendo noi con l' aiuto del signore...' Expl.: 'che tal è nostra mente.' 80ᵇ vacat. 8.) 81ª—83ᵇ. 'Sospensione de tutto il paese de' Signori Svizzeri di qua e di là da' monti per causa di peste' d. d. Milano 1. Luglio 1628. 9.) 84ª—88ª. Philippus IV. Hispaniarum rex et dux Mediolani, 'Grida sopra l' introduttione de' grani d. d. Milano 3. Luglio 1628.' 88ᵇ vacat. 10.) 89ª—90ᵇ. 'Relazione della resa di Vercelli con l' ordine che quelle genti tennero nell' uscire.' Incip.: 'Lunedì giorno 24. di Luglio all' hore 17...' Expl.: 's' inviava verso Santia.' 11.) 91ª—92ᵇ. 'Capitoli stabiliti tra la città di Vercelli e Don Pietro di Toleto nella resa di quella.' 93—97 vacant. 12.) 98ª—100ª. 'Parlamento de un senatore fatto al duca di Savoja se si deve muover guerra a Spagnuoli per la Valtellina.' Incip.: 'Si tratta serenissimo principe di rinovar la guerra contro Spagna...' Expl.:

'quell' è in potere di Vostra Maestà, questa della fortuna.' 100b—101b vacant. 13.) 102a-b. Brevis relatio epistolaris de bello. Incip.: 'L' avviso della guerra; credo che per Napoli si sarà publicato che si è fatto la pace ...' Expl.: 'anco vi è lo qui occluso ordine dello imperatore.' 103 vacat. 14.) 104a—117b. Guidobaldo Benamati, Le tre sorelle nella pace d' Italia con un sonetto. 118—121 vacant. 15.) 122a—127b. 'Esecuzione del concerto d' Asti.' Incip.: 'Nella scrittura data da Monsignor di Betun (Bethune) vien fatta instantia...' Expl.: 'a monsignor di Betun monsignor di Francia.' 128—129 vacant. 16.) 130a—137b. Ludovicus XIV. rex Francie, 'Dichiaratione nella intimatione della guerra contro Spagna d. d. 6. Giugno 1635.' Incip.: 'Le grandi e sensibili offese...' Expl.: 'perchè tale è il nostro piacere.' 138—139 vacant. 17.) 140a—148b. Idem, 'Dichiaratione publicata nel parlamento del 18. Gennaro 1634 richiamando il duca d' Orliens suo fratello.' Incip.: 'Essendo lo amore de' prencipi ...' Expl.: 'secondo la lor forma e tenore.' 149 vacat. 18.) 150a-b. Idem, 'A tutti li prencipi della Christianità.' Incip.: 'Iddio mantiene li rè...' Expl.: 'innocenti di tanto sangue.' 151 vacat. 19.) 152a—157a. 'Lega stabilita e girata per anni trenta in Parigi per la recuperatione del Palatinato e Valtolina e libertà d' Italia .. contro il rè di Spagna, casa d' Austria e suoi fautori.' Incip.: 'Che tutti li re, prencipi, republiche...' Expl.: 'e re chiamati.' 157b vacat. 20.) 158a—162a. 'Dichiaratione di Sua Altezza (Cardinale Lafuentes?) intorno la guerra contro la corona di Francia.' Incip.: 'Havendo la Francia impegnato l' honor suo ...' Expl.: 'se per altro non sono sospetti.' 21.) 162b—163b. 'Pasquinada hecha in Roma.' Incip.: 'Il Papa. Pax vobis, nolite timere ...' Expl.: 'nesciunt quid faciunt.' 22.) 164a-b. 'Discorsi sopra li presenti motivi di guerra', poëma italicum. Incip.: 'Temo non torni il sole di Teseo...' Expl.: 'Perduto ho il proprio per l' appellativo.' 23.) 165a. 'Pasquinate.' Incip.: 'Il Papa. Veggio senz occhi e non ho lingua e grido ...' Expl.: 'Non mi vuol vivo ne mi trahe d' impaccio.' 165b vacat. 24.) 166a-b. Epistola ficta civium Neapolitanorum ad rempublicam Januensem dialecto neapolitana conscripta. Incip.: 'Pe cosa cierta se sie saputo che chillo scartellato...' Expl.: 'come na sorella nostra senza peccato.' 25.) 167a-b. 'Pronostico per l' anno 1625.' Incip.: 'Gennaro. Consiglio di guerra...' Expl.: 'sarà turbata la casa d' un grande.' 26.) 167b. 'Le cose sottoposte al segno di Vergine.' Incip.: 'La provincia di Mesopotamia...' Expl.: 'Ferrara e Trento.' 27.) 167*a—168b. 'Testamento dell' ancor vivo Urbano VIII. in presenza di Cesare buona memoria notare senza privileggio.' Incip.: 'In Urbano VIII. sano di mente...' Expl.: 'Ego Urbanus 8us vivus et non mortuus.' 28.) 168*a-b. 'Gioco de' prencipi a primiera 1634.' metrice. Incip.: 'Svetia. Cinquanta cinque ho su le prime carte...' Expl.: 'Gioco quel d' altri per salvar il mio.' 169 vacat. 29.) 170a—173b. 'Conclusione del consiglio di Spagna.' Incip.: 'Conclusa che sarà la pace con il re di Persia...' Expl.: 'dopo un mese della publicatione del presente.' 174—175 vacant. 30.) 176a—196a. Ludovico Zambeccari, 'Discorso a Urbano VIII.' Incip.: 'Che

si dice di me domandò Christo...' Expl.: 'diriget viam tuam et intelligas eam.' 31.) 196ᵇ—197ᵃ. 'Elogium principis Valdestain (Waldstein sive si vis Wallenstein dux Albertus de Friedland).' Incip.: 'Vitam privatam odit...' Expl.: 'sua sorte contentus.' 197ᵇ vacat. 32.) 198ᵃ—208ᵃ. 'Risposta per la reputatione spagnuola al finto conseglio di stato sopra la fuga de' Spagnuoli da Verona.' Incip.: 'Non altra cosa stima...' Expl.: 'il che sens' altra replica si compiacque di face.' 208ᵇ—209ᵇ vacant. 33.) 210ᵃ—224ᵇ. 'Discorso alli prencipi cristiani.' Incip.: 'Non ha Dio cosa che gli sia più grata...' Expl.: 'non prævalebit adversus illud.' 225ᵇ—229ᵇ vacant. 34.) 230ᵃ—337ᵇ. 'Livor gallico. Aviso à los principes christianos sobre los presentes negocios públicos, traduçido de un original impreso en lengua francesa 1632.' Incip.: 'Las tempestades que han agitado mi patria...' Expl.: 'titulo de libertador de la christiandad.' 35.) 238ᵃ—252ᵇ. 'Aviso à los principes cathólicos en respuesta al papel.. antecedente.' Incip.: 'La tranquilidad desta corte...' Expl.: 'el de libertador de la religion cathólica.' 253 vacat. 36.) 254ᵃᵇ. Cardinal Borja, Oratio hispanica ad Pontificem Romanum nomine Regis Hispaniarum. Incip.: 'Al punto que el serenissimo Rey Cattólico...' Expl.: 'si no á Vuestra Santidad.' 37.) 255ᵃ—257ᵃ. 'Risposta alla proposta del Cardinal Borgia.' Incip.: 'Havendo nel passato Concistoro...' Expl.: 'le presenti affettioni causate hanno.' 257ᵇ vacat. 38.) 258ᵃ—272ᵇ. Conde de la Roca, 'Discurso al duque de Savoja y razones de no entregar las plaças que pide el rey de França.' Incip.: 'Suponiendo la propuesta...' Expl.: 'quien tiene contra si la justicia y razon.' 273 vacat. 39.) 274ᵃ—275ᵃ. 'Copia de la carta que se halló sobre un boffette del rey Cathólico.' Incip.: 'Traidor fuera à su rey...' Expl.: 'continuada con yguales años de uida.' 275ᵇ vacat. 40.) 276ᵃ—282ᵇ. 'Embaxada del rey de Suecia á los cantones de Esquizaros para comoverlos tomen las armas contra casa d' Austria 1632.' Incip.: 'Quando el Serenissimo y potentissimo Señor Gustavo Adolfo...' Expl.: 'encomendandome entretanto á su buena gracia de V. SS.' 283 vacat. 41.) 284ᵃ—288ᵃ. 'Dialogo politico.' Incip.: 'Macronio. Muchos dias ha que no pareces, Clodio amigo...' Expl.: 'Clodio. el te guarde.' 288ᵇ—289ᵇ vacant. 42.) 290ᵃ—297ᵇ. 'Razones y causas suficientes para que Su Magestad haya mandado fortificar á Puerto Longon.' Incip.: 'Primeramente se ha de saber...' Expl.: 'como está dicho.' 298ᵃ—299ᵇ vacant. 43.) 300ᵃ—344ᵃ. Norte de principes y consejeros y governadores y advertimientos politicos sobre lo particular y público de una monarchia.' Incip.: 'De este atrevimiento bien pueden escusarme...' Expl.: 'esta última letra de mis trabayos.' 344ᵇ vacat. 44.) 345ᵃᵇ. Duque de Alva, Epistola de militibus Neapoli conscribendis d. d. 'Nápoles 20. Avrile 1625.' Incip.: 'Estimando como es iusto el offrecimiento...' Expl.: 'Dios guarde à V. S. como pide..' 45.) 345*ᵃᵇ. Duæ epistolæ hispanicæ comitis de Olivares, prior ad Reginam data '13. Deciembre 1624' cum responsiva reginæ s. d., et altera ad Infantem 'Doña Maria' s. d. cum responsiva eiusdem principissæ itidem s. d. 346 vacat. 46.) 347ᵃ—359ᵇ. 'Discurso

que contiene la justificacion del sequestro de la magestad imperial de Ferdinando II. en los estados de Mantua y Monferrato.' Incip.: 'Dos cosas se pretenden provar con este papel...' Expl.: 'se cumplan los decretos imperiales.' 360 vacat. 47.) 361[a-b]. Ferdinandus II. Imperator, Rescriptum de sequestratione Mantuæ et Montisferrati. Incip.: 'Illustrissimus et consanguineus ...' Expl.: 'tuta conservatur.' 362 vacat. 48.) 363[a]—383[a]. Antidotum contra virulentam instructionem principibus christianis circa negotia publica hoc tempore propositam, quod catholicis præcipue Deus bene vertat. Incip.: 'Tractatus iste christianissimus ...' Expl.: 'singulari exemplo ac documento sit.' 383[b]—384[b] vacant. 49.) 385[a-b]. 'Diserticon ad Italiam.' Incip.: 'Quando inter arma trepidi mutescant cigni ...' Expl.: 'Satanas tuus falcem tenet.' 50.) 386[a]. Epigraphe. Incip.: 'Fratri Josepho ex pio ordine viro impio ...' Expl.: 'laqueum collo dabit.' 386[b] vacat. 51.) 387[a-b]. Epigraphe nomine Mantus virginis. Incip.: 'Excipe sinuosis ...' Expl.: 'fatum stetit.' 388—390 vacant. 52.) 391[a]—400[a]. 'Lettera scritta al re Christianissimo sopra la proposta fatta dal Gran Cancelliere.' Incip.: 'Quanto maggiore e stata hoggi la libertà ...' Expl.: 'et li faccio reverenza.' 400[b] vacat. 53.) 401[a]—404[a]. 'Lettera scritta dal duca di Parma ad Alfonso Caradino suo residente a Roma.' Incip.: 'Quali servitij habbiano prestati ...' Expl.: 'e felicitare le nostre imprese.'

6576. [Fosc. 176.] ch. XVII. et XVIII. 508. f. 1.) 1[a]—132[a]. 'Il Pasquino esiliato da Roma, nel quale si contengono gl' affari di stato et di religione de' prencipi di Europa, diviso in 4 parlate 1659.' Incip.: 'Pasquino. Pur finalmente di veggio carissimo gobbo ...' Expl.: 'Pasquino. A Dio, caro gobbo.' 2.) 133[a]—141[b]. Marino Cavalli, 'Relazione di Savoja.' Incip.: 'Se ben il Duca ...' Expl.: 'confederata de' Svizzeri.' 3.) 142[a]—211[b]. Francesco Barbaro, 'Relazione di Savoja.' Incip.: 'Così come tutti i prencipi...' Expl.: 'in forma di Dio glorioso.' 4.) 212[a]—277[b]. Andrea Boldù, 'Relazione di Savoja.' Incip.: 'Poiche quel ch' io ho da trattare ...' Expl.: 'in suo servitio.' 5.) 278[a]—328[b]. Girolamo Lippomano, 'Relazione di Savoja 1554.' Incip.: 'Dovendo far l' ultima ...' Expl.: 'di questa serenissima republica.' 329 vacat. 6.) 330[a]—331[b]. 'Informatione del stato di Corfù.' Incip.: 'Per non mancar al debito ...' Expl.: 'et eccellentissima sua Casa.' 332—333 vacant. 7.) 334[a]—379[b]. Relatio duorum legatorum Venetorum ad Ludovicum XV. Franciæ regem. Incip.: 'Siamo ritornati noi ambasciatori...' Expl.: 'il publico generoso aggradimento.' 380—381 vacant. 8.) 382[a]—451[a]. Gabriel Corner Capitaneus Brixiæ, Epistolæ publicæ ad ducem Venetiarum Brixiæ 1586—1587. 451[b]—459[b] vacant. 9.) 460[a]—468[b]. 'Quantità di munizione e aprestamenti .. donde li vaselli (francesi) saranno armati all' avvenire, 1674.' 469—479 vacant. 10.) 480[a]—487[b]. Tomaso Contarini, 'Relazione delli stati d' Olanda, 1610.' Incip.: 'Le provincie de Paesi Bassi ...' Expl.: 'da Sua Serenita mi fu concessa.' 488 vacat. 11.) 489[a]—508[b]. 'Relazione dell' ambasciata dell' Inghilterra.' Incip.:

'La corona britannica ...' Expl.: 'alle gravissime giatture che mi restano.'

6577. [Fosc. 172.] ch. XVII. 456. f. 1.) 1ª—3ᵇ. Bartholomæus Saliceto, Epistola ad Johannem Matthæum Gerardum patricium venetum d. d. 25. Sept. 1509. Incip.: 'Se bene qualche fiata M. Andrea nostro Mercadelli...' Expl.: 'quæ feliciter valeat.' 2.) 4ª—24ᵇ. Epistola ad Bartholomæum Saliceto d. d. '25. Octobris 1509.' Incip.: 'Ritrovandomi hozì in un cœto ...' Expl.: 'la grandeza de i demeriti loro.' 25—26 vacant. 3.) 27ª—32ª. Zan-Giacomo Zane, Epistola ad ducem Venetiarum d. d. di galera in mare sotto Sebenico 1. Agosto 1617. Incip.: 'Hora che sono ...' Expl.: 'et formatione di processo.' 32ᵇ—35ᵇ vacant. 4.) 36ª—64ᵇ. 'Historia di cose recondite della republica di Venetia.' Incip.: 'La republica di Venetia grande à tempi moderni ...' Expl.: 'o gratia o perdono.' 65 vacat. 5.) 66ª—115ᵇ. Nicolò Zoja o Gioja, Guerrino detto il Meschino, poema. Incip.: 'Gli cavalieri antichi i preggi e l' armi ...' Expl.: 'Che tal gli ha infuso Iddio e la natura.' 116—120 vacant. 6.) 121ª—177ª. Guicciardino, 'Avvertimenti aurei.' Incip.: 'Un principe che col mezzo d' un suo ambasciatore ...' Expl.: 'che hanno in animo di far riuscire.' 177ᵇ—179ᵇ vacant. 7.) 180ª—199ᵇ. 'Conclave nel quale fu eletto Urbano VIII.' Incip.: 'Naturale desiderio di tutti gli huomini...' Expl.: 'coll' ajuto della sua divina inspiratione.' 200—201 vacant. 8.) 202ª—223ᵇ. 'Fogli tradotti dall' idioma portoghese nell' italiano; risposta di un gentilhuomo spagnuolo ritirato della corte ad un ministro del consiglio di stato di Madrid sopra la successione della Spagna tradotta dal francese in portughese da Antonio Homem Peres Ferreira, 1697.' Præmissa est epistola traductoris Lusitani 'al signor Benedetto Francesco di Tavora' et prologus impressoris ad lectorem. Libellus ipse incip.: 'Se l' animo desideroso ...' Et expl.: 'desiderando molte occasioni d' ubidirla.' 224—225 vacant. 9.) 226ª—232ª. Ludovicus XIII. rex Franciæ, 'Manifesto sopra la retentione del principe di Condé 7. Sett. 1616.' 232ᵇ—233ᵇ vacant. 10.) 234ª—248ᵇ. 'Il silentio nel dito alla bocca.' Incip.: 'Sant Agostino racconta...' Expl.: 'finisco e dico zitto.' 249—251 vacant. 11.) 252ª—258ª. Ludovicus XIV. Franciæ rex, Manifesto 26. Aprile 1648. Incip.: 'È tanto lontana la nostra voglia ...' Expl.: 'domandar la doveva.' 258ᵇ—259ᵇ vacant. 12.) 260ª—288ᵇ. 'Il Capucino confortatore.' Incip.: 'Chi non ammira la divina bontà ...' Expl.: 'per ridursi a muttation di vitta.' 289 vacat. 13.) 290ª—323ª. Vita cardinalis Julii Mazarini. Incip.: 'È hormai tempo che io sodisfatia ...' Expl.: 'caponi e polastri di primo pelo.' 323ᵇ vacat. 14.) 324ª—374ª. 'Le pazzie de' principi d' Europa', discorso tra Luciano e Mercurio. Incip.: 'Luciano. Di dove vieni, o Mercurio ...' Expl.: 'et a tua instanza mi licenzio. A dio.' 374ᵇ—375ᵇ vacant. 15.) 376ª—456ᵇ. 'Pasquino impazzito, furioso e rabbioso verso la corte di Roma et i principi d' Europa 23. Aprile 1653.' Incip.: 'O là popoli olà. Chi son io?...' Expl.: 'e più che indovino l' impazzito Pasquino.'

6578. [Fosc. 173.] ch. XVII. 212. f. 1.) 1ª—6ᵇ. Conclave et vita Urbani VIII. papæ. Incip.: 'Maffeo Barberini gentilhuomo di Firenze...' Expl.: 'senza dar mai alcuna cosa del suo.' 2.) 7ª—64ᵇ. Conclave Alexandri VII. papæ. Incip.: 'Quanto è grande la curiosità...' Expl.: 'di questo conclave.' 3.) 65ª—78ᵇ. Vita Alexandri VII. papæ. Incip.: 'Fabio Cardinal Chigi...' Expl.: 'il pontefice Alessandro VII.' 79—80 vacant. 4.) 81ª—96ᵇ. Vita Innocentii X. papæ. Incip.: 'Giovanni Battista Pamphilio...' Expl.: 'havessero annerito il suo nome.' 97 vacat. 5.) 98ª—136ᵇ. Vita Olympiæ Maldacchini infelicissimæ cognatæ Innocentii X. papæ. Incip.: 'Mal fondato edificio...' Expl.: 'persona ingiustissima et odiosa.' 6.) 137ª—169ª. 'Conclave delle donne nella infermità di Alessandro VII., 1665.' Incip.: 'Viveva sotto dolorosa...' Expl.: 'Lui fe la piscia e noi una cacata.' 169ᵇ vacat. 7.) 170ª—182ᵇ. 'Del governo di stato.' Incip.: 'Molti principi pigliano l' animi...' Expl.: 'prima che dar fede alle colonie.' 183—184 vacant. 8.) 185ª—212ª. 'Colonia imbrogliata, discorso historico-politico.' Incip.: 'Visse già ne' secoli addietro...' Expl.: 'dello stato di Colonia.'

6579. [Fosc. 177.] ch. XVII. 627. f. 1.) 1ª—76ᵇ. Camillo Capilupi, 'Ragionamento a Carlo Vº. imperatore et a Ferdinando il fratello.' Epistola dedicatoria ad Pium V. præmittitur, quæ incip.: 'Da quel giorno che io baciai...' Et expl.: 'unus pastor et unus (sic) ovile.' Opus ipsum incip.: 'Se le cose della santissima religioe...' Expl.: 'miracolosa e gloriosissima vittoria.' 77—78 vacant. 2.) 79ª—146ᵇ. Carolus V. Imperator, 'Ragionamento a Filippo (II. di Spagna) suo Figliuolo nella consignatione del governo de' suoi stati.' Incip.: 'Io mi sono risoluto...' Expl.: 'in pace vene restiate.' 3.) 147ª—155ª. Placido Ragazzoni, 'Relatione di Sicilia.' Incip.: 'L' isola di Sicilia...' Expl.: 'favorirme nell' avvenire de' suoi comandamenti.' 155ᵇ vacat. 4.) 156ª—165ª. Brunoro Zampeschi, 'Relatione di Candia.' Incip.: 'Essendo ogni ministro obligato...' Expl.: 'honorato e profitevole servitio.' 165ᵇ—166ᵇ vacant. 5.) 167ª—202ᵇ. 'Relatione di Dalmatia.' Incip.: 'Fra le bellissime leggi...' Expl.: 'et le raccomandiamo.' 6.) 203ª—204ᵇ. 'Ragionamento al cardinal Lodovisio intorno al successo della sequestratione delle galere ecclesiastiche.' Incip.: 'Gran favore et gratia...' Expl.: 'oltre all' honore comodo in tempo.' 7.) 205ª—211ª. Costantino Tosti, 'Ragionamento di Achitophele ad Assalone intorno al proseguire la rebellione al padre.' Incip.: 'Nel tempo d' eseguire o rè...' Expl.: 'e gli spettacoli delle crudeltà.' 211ᵇ vacat. 8.) 212ª—218ᵇ. Idem, 'Altro ragionamento di Cusai ad Assalone.' Incip.: 'Per la sicurezza di quella corona...' Expl.: 'e 'l tuo cenno mi ritarda l' impiego.' 9.) 219ª—222ª. 'Risposte et proposte tra Monsignor Nuntio di Spagna et la giunta di stato in materia del giuramento dell' ambasciatore del duca di Braganza come re di Portogallo ad Innocentio X.' Incip.: 'Ordinò già molti mesi sono...' Expl.: 'alla santa sede romana.' 222ᵇ—225ᵇ vacant. 10.) 226ª—295ᵇ. Geronimo Lippomano, 'Relatione di Polonia 1575.' Incip.: 'Poichè io sono stato ambasciatore...' Expl.: 'intorno al regno di Po-

lonia.' 296 vacat. 11.) 297ª—318ª. 'Relatione et historia compendiaria del regno di Cipro.' Incip.: 'Dovendo trattar delle cose del regno di Cipro . . .' Expl.: 'Summa il numero della fantaria numero 5408.' 318ᵇ vacat. 12.) 319ª—344ª. Marino Cavalli, 'Relatione di Germania sotto Carlo V. Imperatore.' Incip.: 'Havendo io a render conto . . .' Expl.: 'perchè non si può far de manco.' 344ᵇ vacat. 13.) 345ª—352ᵇ. 'Ristretto del discorso fatto sopra la causa del Monferrato l' Altezza Serenissima di Savoja.' Incip.: 'Le pretensioni del serenissimo duca. . .' Expl.: 'conforme alle sue domande.' 14.) 353ª—473ª. 'Compendio del fatto e breve discorso della causa di Monferrato per il duca di Savoja.' Incip.: 'Per intelligenza del fatto . . .' Expl.: 'conforme alle sue domande.' 473ᵇ—474ᵇ vacant. 15.) 475ª—483ᵇ. 'Discorso delle guerre di Lombardia.' Incip.: 'Mi comanda V. Ecc. ch' io debba dirli . . .' Expl.: 'et in questo vaso finisco.' 16.) 484ª—496ᵇ. 'Discorso nel quale si dimostra la giustizia dell' imperio de' Spagnuoli in Italia.' Incip.: 'Voi scrivete S. N. una querela . . .' Expl.: 'del cattolico re di Spagna.' 497 vacat. 17.) 498ª—503ᵇ. 'Discorso politico sopra la mossa d' armi di Savoja.' Incip.: 'Se sia riuscito ciò che fu scritto . . .' Expl.: 'a tirarsi il fuogo in casa.' 18.) 504ª—507ª. 'Discorso politico sopra la detta materia.' Incip.: 'Che il re cattolico debba mover l' armi . . .' Expl.: 'ne lasciarono il discorso ad altri.' 507ᵇ vacat. 19.) 508ª—511ᵇ. Tractatus hispanicus de bello inter Hispanjarum regem et ducem Sabaudiæ. Incip.: 'Presupuesto que las instancias que al señor Don Pedro de Toledo . . .' Expl.: 'y las proprias consciencias.' 20.) 512ª—515ᵇ. 'Discorso politico sopra la presente mossa d' arme in Lombardia.' Incip.: 'Il mal presente e pericoloso . . .' Expl.: 'in un grande incendio.' 21.) 516ª—517ª. 'Discurso' de eodem argumento. Incip.: 'Las muchas y diversas opiniones . . .' Expl.: 'y que ellas duren muy largos años.' 517ᵇ—519ᵇ vacant. 22.) 520ª—526ª. 'Discorso' de eodem argumento. Incip.: 'La mossa delle armi catholiche contro il duca di Savoja. . .' Expl.: 'ci persuade la pace.' 526ᵇ—527ᵇ vacant. 23.) 528ª—543ª. 'Discorso politico se meriti d' esser lodato o biasimato il consiglio delli Spagnuoli di restituir Vercelli al duca di Savoja.' Incip.: 'La restitutione di Vercelli fatta dalli Spagnoli . . .' Expl.: 'più tempo opportuno per l' inimico.' 543ᵇ vacat. 24.) 544ª—563ᵇ. 'Discorso al re cattolico se debba restituire Vercelli.' Incip.: 'La maestà vostra sotto il comando di don Pietro di Toledo . . .' Expl.: 'la gloria tutta della Maestà Vostra et non della fortuna.' 25.) 564ª—573ᵇ. 'Scrittura data fuori da' Mantovani in materia di parità con Savoja et la risposta fattali da un Piemontese.' Incip.: 'Non ha veramente raggione . . .' Expl.: 'et li trattò del pari.' 26.) 574ª. 'Ordo regum et principum Cristianorum anno Domini 1504 sub pontifice Julio II.' Incip.: 'Imperator Cesar . . .' Expl.: 'Dux Ferrariæ.' 574ᵇ—575ᵇ vacant. 27.) 576ª—594ª. Antonio San Clemente, Tractatus italicus de fœdere inter Franciam, rempublicam Venetiarum et ducem Sabaudiæ. Incip.: 'Se le leghe, illustrissimo Signore, havessero sempre origine . . .' Expl.: 'non havrà mai pace.' 594ᵇ—595ᵇ vacant. 28.) 596ª—614ᵇ. Idem,

Tractatus italicus de eodem argumento. Incip.: 'Si come il fatto mai torna in dietro ...' Expl.: 'tra pace e triegua guai a chi ne liesta.' 615 vacat. 29.) 616ª—627ᵇ. 'Discorso delli presenti bellici romori in Italia fatto dal solitario di Celtiberia habitatore del monte Vesuvio.' Incip.: 'Ben si ricorderà V. S. ...' Expl.: 'et passar l' otio del Caldo.' 30.) 627ᵇ. 'Epitalamio al signor duca di Savoja.' Quattuor versus, reliquis deficientibus. Incip.: 'Nei laghi averni e nel tartareo fondo.'

6580. [Fosc. 94.] ch. XVII. 73. f. Henricus Dandolo, Chronicon Venetum usque ad 1373. Incip.: 'Jera re in Ongaria Attila...' Expl.: 'mormoravano contra el ditto so Signor.'

6581. [Fosc. 101.] ch. XVII. 209. f. 1.) 1ª—32ª. 'Modus eligendi pontifices ab electione Beati Petri usque istis temporibus.' Incip.: 'Primus modus electionis ...' Expl.: 'Pii papæ quinti conclave.' 32ᵇ vacat. 2.) 33ª—63ᵇ. Francesco Lottini, 'Instruttione sopra l' attioni del conclave.' Incip.: 'Io posso certificare ...' Expl.: 'nell' ingresso primo ch' egli fa nel conclave.' 3.) 64ª—67ª. 'Somma de' capitoli formati tra' Cardinali de conclave da asservarsi da chi sarà papa 1559.' Incip.: 'Promettano et giurano conservare l' unità ...' Expl.: 'Sequitur postea subscriptio cardinalium.' 67ᵇ vacat. 4.) 68ª—75ª. 'Avvertimenti al Cardinale Farnese nella sede vacante di Paolo III.' Incip.: 'In questa elettione del nuovo pontefice ...' Expl.: 'a tutta casa Farnesa dannoso per sempre.' 75ᵇ vacat. 5.) 76ª—80ª. 'Conclaue nel quale è stato creato Gregorio XV°. mandato all' Altezza di Mantua dal suo residente in Venetia, 1621.' Incip.: 'Lunedì in San Pietro ...' Expl.: 'si farà l' incoronatione.' 80ᵇ—81ᵇ vacant. 6.) 82ª—84ᵇ. 'Conclave nel quale è stato creato Gregorio XV°. mandato da Roma all' Altezza di Mantua 1621.' Incip.: 'Sapeva molto bene burghese...' Expl.: 'come lui havesse voluto.' 85 vacat. 7.) 86ª—93ᵇ. 'Conclave nel quale fu creato Gregorio XV°.' Incip.: 'Nella mutation de' principati...' Expl.: 'all' antiche grandezze gregoriane.' 8.) 94ª—129ᵇ. 'Conclave nel quale fu eletto Gregorio XV°.' Incip.: 'Era caminata la vita di Papa Paolo V°....' Expl.: 'per tre continue notte seguenti.' 9.) 130ª—151ª. 'Conclave nel quale fu creato Gregorio XV.' Incip.: 'Non dica d' essere stato a Roma ...' Expl.: 'di tornare nella stima di prima.' 151ᵇ vacat. 10.) 152ª—160ᵇ. Agostino Mascardi, 'Scrittura intorno all' elettione del sommo pontificato del cardinale Lodovisio (Gregorio XV°.)' Incip.: 'Sono finalmente comparse alla luce del mondo...' Expl.: 'alias nihil factum est.' 161 vacat. 11.) 162ª—167ᵇ. Giulio Cesare Grazzini, 'Discorso nella creatione de Urbano VIII.' Incip.: 'Papa fit in cœlo...' Expl.: 'e tanto basti a V. S.' 168 vacat. 12.) 169ª—179ª. 'Discorso sopra l' elettione del nuovo pontefice.' Incip.: 'Nell' attione del prossimo conclave ...' Expl.: 'Erit mihi magnus Apollo.' 179ᵇ—180ᵇ vacant. 13.) 181ª—187ª. 'Conclave di Gregorio XV°. 1621.' Incip.: 'Ancorchè il passato conclave sia stato brevissimo ...' Expl.: 'e di tutto lo stato ecclesiastico.' 187ᵇ vacat. 14.) 188ª—195ᵇ. 'Sommario de' alcuni papi che hanno molestati i re di Napoli.' Incip.: 'Gregorio secondo negli

anni . . .' Expl.: 're Filippo signor nostro.' 15.) 196ª—209ª. 'Conclave di Urbano VIII.' Incip.: 'La fortuna in ogni tempo . . .' Expl.: 'in perpetua felicità.'

6582. [Fosc. 102.] ch. XVII. 144. f. 1.) 1ª—24ª. 'Instruttione a Monsignor il Vescovo di Rimini destinato nuntio a Venetia da Paolo Vº.' Incip.: 'È informata V. S. delle cause . . .' Expl.: 'l' unione de' principi christiani.' 24ᵇ vacat. 2.) 25ª—28ª. 'Proposta che ha fatto il conte Gioan di Nassau nella congrega delli stati d' Olanda in nome del duca di Savoja 22. Dec. 1614.' Incip.: 'L' Altezza del Signor duca di Savoja come principe ch' ha affetto . . .' Expl.: 'lo favoriscono d' avisarli la loro buona uolontà.' 3.) 28ª—40ᵇ. 'Risposta al discorso nel quale si dimostra la giustizia dell' impero de' Spagnuoli in Italia.' Incip.: 'Io vi scrissi già com' amico . . .' Expl.: 'che non è nostro mistiere.' 4.) 41ª—46ª. 'Oratione nel consiglio di Spagna a favore del serenissimo di Savoja.' Incip.: 'Se la sincerità de' Consigli . . .' Expl.: 'sono solo necessaria loro diffesa.' 46ᵇ vacat. 5.) 47ª—51ᵇ. 'Discorso desuasiuo a far la pace tra Savoja e Spagna del Vicerè di Napoli.' Incip.: 'Io vorrei nei presenti mottivi . . .' Expl.: 'de' Persi, di Macedoni o di Roma.' 51ᵇ vacat. 6.) 52ª—61ᵇ. 'Avvertimenti al re d' un fedel Francese sopra le turbolenze d' Italia.' Incip.: 'Conforme a quello che Vostra Maestà . . .' Expl.: 'e tanto dannosa al bene della Francia.' 7.) 62ª—66ᵇ. 'Discorso intorno all' attioni e dissegni del re di Spagna.' Incip.: 'Se l' Italia volesse . . .' Expl.: 'alla libidine e superbia loro.' 8.) 67ª—69ª. 'Sopra li pensieri del duca di Savoja.' Incip.: 'Il debito e l' offitio del buon e fedel suddito . . .' Expl.: 'con le forze debole e cadenti.' 69ᵇ vacat. 9.) 70ª—98ᵇ. 'Dialogo di Marforio e di Pasquino nel quale si essaminano i disegni delli Spagnuoli alla monarchia universale.' Præmittitur prologus Academici Peregrini Inevitabilis, qui incip.: 'Tratto dalla curiosità di vedere le feste . . .' Et expl.: 'più si ritengono più inondano.' Dialogus incip.: 'Marforio. Ben trovato Pasquino. Vedi quanto può la conformità . . .' Et expl.: 'Il farò volontieri. Addio.' 10.) 99ª—106ᵇ. 'Discorso fatto a Lodovico XIII. sopra li presenti moti della Valtellina.' Incip.: 'Sire, l' ardore della gioventù, la grandezza dell' impero . . .' Expl.: 'vostro padre horribilmente detestava.' 11.) 107ª—109ᵇ. 'Oratione fatta dall' ambasciatore Veneto a Lodovico XIII. per l' interesse della Valtellina occupata da Spagnuoli.' Incip.: 'Grande è la gloria . . .' Expl.: 'se non devota a questa christianissima corona.' 12.) 110ª—118ª. 'Capitoli stabiliti fra Filippo II. e Cosimo II. sopra le cose di Siena.' Incip.: 'Sia aperto evidentemente . . .' Expl.: 'nominati, chiamati e richiesti.' 118ᵇ vacat. 13.) 119ª—135ª. Francesco Maria Violardi, 'Relatione del stato, forze e governo del Granduca di Fiorenza.' Incip.: 'Questo grande signore in Italia . . .' Expl.: 'de matematiche fortificationi e geografia.' 135ᵇ vacat. 14.) 136ª—144ᵇ. Giovanni Mocenigo, 'Relatione di Roma.' Incip.: 'Tre sono i capi principali . . .' Expl.: 'con che son andato a servirle.'

6583. [Fosc. 103.] ch. XVII. 92. f. 1.) 1ª—77ª. 'Scortinio di principi di

Venetia da Pauluccio Anafesto sino a Leonardo Donato.' Incip.: 'Havendo li popoli ricovrati ...' Expl.: 'trabochano molto più.' 77b—80b vacant. 2.) 81a—86b. 'Institutione de' Procuratori di S. Marco con li nomi loro da Pietro Tradonico fino ad Antonio Lando 1612.' 87—88 vacant. 3.) 89a—92a. 'Vescovi Patriarchi cossì di Venetia come d' Aquilea fino al 1612.'

6584. [Fosc. 236.] ch. XVII. 46. f. 'Registro di lettere publiche a' Magistrati di Venetia et a' rappresentanti sotto il reggimento di Gerolam Loredano capitaneo di Vicenza 1651—1652.'

6585. [Fosc. 237.] ch. XVII. 59. f. 'Registro delle lettere publiche scritte al serenissimo principe di Venetia sotto il reggimento di Girolamo Loredano capitano di Vicenza 1651—1652.'

6586—6587. [Fosc. 234 et 235.] ch. XV. 319 et 293. f. Antonio Morosini, 'Cronica veneta' ab urbe condita usque ad annum 1433, ab initio mutila. Incip.: '.. a. 1085 quel luogo fo meso ...' Expl.: 'per la Lamagna a Veniexia.'

6588. [Fosc. 106.] ch. XVI. 124. f. Fedele Fedeli, 'Della guerra de' Turchi contro li signori Venetiani.' Incip.: 'Quella sete d' aggrandire ...' Expl.: 'et le publiche giurisditioni.'

6589. [Portf. Fosc. IX. 2.] ch. XVIII. 2. f. Philippus V. rex Hispaniarum, Protestatio contra impertitionem Aurei Velleris ab Austria utique et contra ablegatos Francofurdiam missos. Incip.: 'El rey catholico que despues de un maduro examen ...' Expl.: 'quanto protestar puede y deve.'

6590. [Portf. Fosc. IX. 3.] ch. XVIII. 6. f. Libellus hispanicus, quo Philippi V. Hispaniarum regis jus in universam Caroli VI. Imperatoris hereditatem succedendi demonstrari tentatur. Incip.: 'Nadie puede dudar ...' Expl.: 'veran tal al contrario.'

6591. [Portf. Fosc. IV. f.] ch. XVIII. 6. f. Locutiones italicae et collectanea ad historiam litterariam spectantia in usum Marci Fuscareni, et pro maxima parte ab ipso collectore scripta.

6592. [Portf. Fosc. I. x.] ch. XVIII. 22. f. 1.) 1a b. Carolus Emmanuel dux Sabaudiæ, Epistola ad Rempublicam Venetiarum d. d. 13. Marzo 1742. Incip.: 'Il cavaliere Marco Foscarini ...' Expl.: 'in sua santa guardia.' 2 vacat. 2.) 3a—6b. D'Ormea, Duæ epistolæ ad Marcum Fuscarenum d. d. Piacenza 28. Marzo e 15. Maggio 1742. 3.) 7a—8b. Win Græme (? Graham), Epistola ad Marcum Fuscarenum d. d. London 4. Aprile 1760. 4.) 9a b. Clemens XII. papa, Epistola ad Senatum Venetum d. d. Romæ 30. Maij 1738 de Marco Fuscareno. 5.) 10a b. Benedictus XIV. papa, Epistola ad Senatum Venetum d. d. Romæ 1740 de Marco Fuscareno. 11—12 vacant. 6.) 13a—14a. Marco Foscarini, Relatio ad Senatum Venetum italica de quibusdam negotiis in minori consilio actis 1758. Incip.: 'La nostra comparsa in sto logo ...' Expl.: 'ai voti del serenissimo Minor Conseglio.' 14b vacat. 7.) 15a—16b. Petrus Maria Domaneschi, Epistola ad Marcum Fus-

carenum d. d. Venetiis XVIII. Kal. Jun. 1757. 8.) 17ª—18ᵇ. D'Ormea, Epistola ad Marcum Fuscarenum d. d. 'Reggio li 5. 7mbre 1742.' 9.) 19ª—20ᵇ. Giuseppe Livizzani, Epistola ad Marcum Fuscarenum d. d. 'Roma li 9. Decembre 1752.' 10.) 21ª·ᵇ. Cardinal Rezzonico Epistola ad Marcum Fuscarenum d. d. 22. Agosto 1756.' 11.) 22ª. Indiculus librorum. Omnes hæc epistolæ sunt archetypi.

6593. [Portf. Fosc. X. 54. 55.] ch. XVIII. 25. f. 1.) 1ª—20ᵇ. Marco Foscarini, Primæ lineæ operis 'Apologia per la pace perpetua co' Turchi.' 2.) 21ª—25ᵇ. Idem, primæ lineæ operis 'Apologia Emo' id est Defensio legati reipublicæ Venetæ Emo, qui fœdus cum Turcis iniit.

6594. [Portf. Fosc. XI. 11.] ch. XVIII. 71. f. Marco Foscarini, Fragmenta relationum, primæ lineæ orationum epistolæ aliaque collectanea ad rempublicam Venetiarum administrandam spectantia, quorum omnium nonnulla a Marco Fuscareno scripta sunt.

6595. [Portf. Fosc. VII. p.] ch. XVIII. 14. f. Collectanea historiam artis nauticæ, præsertim inventam acum magneticam concernentia.

6596. [Portf. Fosc. XIV.] ch. XVIII. 101. f. Marco Foscarini, Collectanea maxima parte autographa ad rempublicam Venetiarum administrandam spectantia, quibus insertæ sunt primæ lineæ plurium orationum in consiliis habendarum aut habitarum.

6597. [Portf. Fosc. VII. f.] ch. XVIII. 13. f. Marco Foscarini, Congeries notularum et notabilium partim ab ipso collectore conscriptorum ad historiam litterariam Venetorum Fuscareni spectantium et quidem de iis, qui itineribus atque perigrinationibus inclaruerunt.

6598. [Portf. Fosc. XIV.] ch. XVIII. 86. f. 'Carte, suppliche, bilanzi etc. spettanti a dazii e finanze del publico' reipublicæ nimirum Venetiarum.

6599. [Rec. 1550. 2—4.] ch. XVII. 56. f. 1.) 1ª—37ᵇ. Bernardo Navagero, 'Relazione dell' ambasciata a Carlo Vᵒ. Imperatore 1546.' Incip.: 'In questa relatione ch' è l' ultima parte ...' Expl.: 'et con la gratia dell' Ecc. SS. VV.' 38 vacat. 2.) 39ª—46ª. De præcedentia inter legatos ducis Ferrariæ et ducis Florentiae. Incip.: 'In hac causa in qua tractatur ...' Expl.: 'et quod fit preferendus.' 46ᵇ vacat. 3.) 47ª—56ᵇ. Giovanni Correr, 'Relatione di Francia 1570.' Incip.: 'Ho veduto il regno di Francia ...' Expl.: 'dalla dottrina et buona vita ...' Finis deest.

6600. [Rangoni 25.] ch. XVII. 588. f. 1.) 1ª—48ª. 'Della fratellanza e confederazione de' Francesi co' Turchi e per sangue, per costumi e per elettione conservate fra queste due nationi.' Incip.: 'Fu mai sempre cosa indegna ...' Expl.: 'dai quali perturbata si vede contra ogni dovere.' 48ᵇ vacat. 2.) 49ª—69ᵇ. De ceremoniis in Ludovico XIV. rege Franciæ coronando observatis. Incip.: 'Volendo Luigi XIV. re di Francia essere incoronato ...' Expl.: 'd' oro della sua coronatione.' 3.) 70ª—93ª. 'Della regina svertata. Ragionamenti tre. Interlocutori: il conte di Mega, il marchese di Vardè et il barone di Fines.' Incip.: 'Conte. E che abbiamo di nuovo questa set-

timana ...' Expl.: 'Obligato in eterno alla cortesia del signor barone.' 93b vacat. 4.) 94a—123b. 'Negotiato di pace delli elettori di Magonza e di Colonia fra Francia e Spagna. 1658' documenta tredecim. 5.) 124a—138a. De laudibus Urbani VIII. epigrammata latina duodecim. 138b—139b vacant. 6.) 140a—144a. Discursus italicus ad Principes et respublicas italicas contra Hispaniam et dissensiones ab ipsa motas de hereditate et successione Mantuana. Incip.: 'Ed ancora neglitosi ...' Expl.: 'sono perdite al fine le vostre dimore.' 144b vacat. 7.) 145a—156a. 'Informatione delle cose de' Grisoni.' Incip.: 'La Republica Democratica de Grisoni ...' Expl.: 'del Dominio de' Grisoni, L' anno 1613.' 156b—157b vacant. 8.) 158a—167b. 'Breve discorso della qualità de' Cantoni et Confederatione Helvetica .. per informatione .. alla Maestà Cattolica.' Incip.: 'Tredeci sono li Cantoni ...' Expl.: 'sia stato usurpato assai.' 9.) 168a—180a. 'Ragioni per le quali le tre leghe de signori Grisoni hanno deliberato di non permetter più la Residenza ordinaria ad alcuno Ambasciatore de' Principi Forastieri ne' suoi Paesi.' Incip.: 'Doppo hauer Iddio illuminato ...' Expl.: 'habbia misericordia di Noi.' 180b—181b vacant. 10.) 182a—187b. 'L' Infirmità, morte et essequie della .. reputatione di Spagna, per la quale auanti Apolline si fa collegio da medici per saper la cagione di cosi improuisa morte.' Incip.: 'Hieri mattina comparue un Corriero ...' Expl.: 'di buone dople di Spagna.' 11.) 188a—190b. 'S' ordina il funerale, et la sepoltura della .. Riputatione di Spagna da farsi nella Certosa di fuori d' Asti.' Incip.: 'Fu fatta la Relatione ...' Expl.: 'Militia loro in tempo di pace.' 12.) 191ab. 'La Maestà d' Apollo il primo di Maggio fece una mostra di tutti li soldati ordinando che sotto pena di tre tratti di corda ciascuno in quel giorno douesse intrauenire con spada archibugio e monitione da scaricar quatro uolte.' Incip.: 'Radunati tutti adunque ...' Expl.: 'grande indispositione di capo.' 13.) 192ab. 'Epitaffio recitato da Vergilio Marone fatto sopra la tomba della .. Riputatione' di Spagna. Incip.: 'Dopo l' espeditione et partenza ...' Expl.: 'lasciata la uita.' 14.) 193ab. 'Apollo fa fare publicamente un bagno per mano del Duca di Savoia per guarir la dapocagine d' altri Prencipi.' Incip.: 'Hauendo Apollo con infinito ...' Expl.: 'stando quell' Aforismo Contraria contrariis curantur.' 15.) 194ab. 'L' Università delli Hosti Italiani .. ad Apolline per ottener la sicurezza delle loro Hostarie.' Incip.: 'Pochi giorni sono ...' Expl.: 'al suo mestiero.' 195—196 vacant. 16.) 197a—205b. Discursus italicus de præfectu annonæ Romanorum temporibus et de providendis alimentis ad papam. Incip.: 'Fra il numero infinito ...' Expl.: '.. desiderare.' 206—209 vacant. 210a—221a scriptura aut vetustate, aut artificio evanuit. 221b—222b vacant. 17.) 223a—225b. 'Profettia sopra il rè Christianissimo Ludouico XIII.' Scriptura paene evanuit. 226 vacat. 18.) 227a—242b. Relatione delle cagioni, che hanno dato motiuo all' Armi del Monferrato dalla parte di Spagna d' un' Ambasciatore residente alla Corte Cattolica.' Incip.: 'Sono stati i motiui ...' Expl.: 'a Dio benedetto concederlela.' 243—244 vacant. 19.) 245a—252a. Adrianus de Tho-

masini, Oratio italica de capitulis Madriti conclusis de Valle Tellina, habita 28. Maji 1632. Incip.: 'Non potero acetar detto atto ...' Expl.: 'che gli hanno acordati.' 252b—254b vacant. 20.) 255a—261a. 'Discorso sopra la pace Vniuersale.' Incip.: 'Gia sono alcuni ...' Cetera Scriptura pæne omnis evanuit. 261b—262b vacant. 21.) 263a—278a. 'Capitoli acordati dal .. duca di Feria con gli Ambasciatori con la Lega Grisa a 6. Febraro 1621.' 278b—280b vacant. 22.) 281a—292b. 'Risposta al memoriale de' .. Gesuiti.' Incip.: 'Douevа bastare a questi buoni Padri ...' Cetera scriptura pæne omnis evanuit. 293—294 vacant. 23.) 295a—296b. 'Risposta della Republica di Venetia al Barone Rabbata Ambasciatore Cesareo etc.' Incip.: 'Tutti li Ministri che da S. M. Cesarea ...' Expl.: 'Della nostra Republica di Venetia li 12. Aprile 1632.' 24.) 297a—299b. 'Risposta della Republica di Genova all' ambasciata fattali dal Barone di Rabbata ambasciatore Cesareo' latina ad imperatorem. Incip.: 'Sacra Cæsarea Maiestas. Antonium liberum baronem de Rabbata ...' Expl.: 'donet eterne uite coronam. Genue die 4. Junii 1632.' 25.) 300a—302b. 'Replica del signor Ambasciatore Imperiale (Antonio barone di Rabbata) alla Republica di Genova per la lega.' Incip.: 'E tanto lontana dal concetto ...' Expl.: 'partecipe ne gli interessi d' essa Casa.' 26.) 303a.b. 'Risposta fatta d' ordine del A(ltezza) di Savoia all' ambasciatore Cesareo.' Incip.: 'Havendo S. A. inteso la volontà ...' Expl.: 'dalla sua bontà.' 304 vacat. 27.) 305a—309a. 'Come si siano incaminati li danni, che patisse la Religione Catolica in Alemagna.' Incip.: 'L' eccessiua grandezza, alla quale ...' Expl.: 'di causa tanto giusta e pia.' 309b—310a vacant. 310b—337b. Scriptura pæne deleta; quantum vero e vestigiis apparet, videtur his in foliis scriptus fuisse dialogus italicus inter Gallum et Hispanum de rebus publicis Europæ disputantes vel potius de potestate et præeminentia altercantes. 338—339 vacant. 28.) 340a—343a. 'L' infirmità morte et essequie della .. Reputatione di Spagna' alterum exemplar satyræ jam sub 10.) lectæ. 29.) 343a—344b. 'S' ordina il funerale' etc. alterum exemplar satyræ jam sub 11.) lectæ. 30.) 345a. 'La Maestà d' Apollo il primo di Maggio' etc. alterum exemplar satyræ jam sub 12.) lectæ. 31.) 345b—346a. 'Epitaffio recitato da Vergilio' etc. alterum exemplar satyræ jam sub 13.) lectæ. 32.) 346a.b. 'Apollo fa fare publicamente' etc. alterum exemplar satyræ jam sub 14.) lectæ. 33.) 346b. 'L' Università delli Hosti Italiani' etc. alterum exemplar satyræ jam sub 15.) lectæ. 347 vacat. 34.) 348a—354a. Francisco Balbi, Septem epigrammata hispanica Sonetos vulgariter dicta ad 'Ranucio Farnes y Portugal duque de Parma, Placencia y Castro' etc. quorum primum incip.: 'Mucho deueis a Dios que la Natura ...' Et ultimum expl.: 'Prouado hauiendo y a Vuestra Grandeza.' 354b vacat. 35.) 355a—364a. 'Argomento di Laura Perseguita. Comedia.' 364b vacat. 36.) 365a—374b. 'Argomento delle maledicenze di Zelauro. Comedia.' Non sunt argumenta sed omnino exaratæ et limatæ comœdiæ italicæ. 37.) 375a—383a. 'Auiso Venuto di Parnaso Questo Mese di Aprile 1640.' Incip.: 'Con Lettere dell ultimo ordinario ...' Expl.:

mentre le bacio le mani.' Subsequitur epigramma italicum 'Soneto' vulgariter dictum et subscriptio 'In Pistopoli all' insegna della Verità.' 383b—384b vacant. 38.) 385a—386b. Fulvio Testi, 'La Candia inuasa dal Turcho' carmen italicum 'canzone' vulgariter dictum incipiens 'Gia da spessa bippenne.' 39.) 387a—396b. Cardinal di Sermoneta, Epistolæ italicæ duodeviginti ad diversos Cardinales, quæ collectio in fine mutila est. 40.) 397a—398a. Notulæ brevissimæ de variorum Farnesiorum rebus bene et male gestis. 398b vacat. 41.) 399a—403a. 'Ragvaglio di quanto e seguito intorno alla Comprotettione di Francia il .. Cardinal Antonio Barberino insino alli 28. Aprile 1634.' Incip.: 'Quando si tratto gli anni...' Expl.: 'a Roma il S. Duca di Crequy.' 403b—405b vacant. 42.) 405a—418a. 'Discorso Politico di Monsu di Crequy al Re Xpianissimo co'l quale con nine ragioni l' esorta alla Guerra d' Italia, e al non prestar orecchie à coloro, che gli trattano di Pace.' Incip.: 'Sire Vostra Maestà si come nel...' Expl.: 'di si preclara Vittoria.' 418b vacat. 43.) 419a—421b. 'Capitoli acordati fra il Rè di Francia et il Duca di Orliens suo fratello.' Incip.: 'Il Reuuole di buon cuore...' Expl.: 'in Montpellier il p°. Ottobre 1632.' 422 vacat. 44.) 423a—427a. 'Breue Narratione delle Guerre et Interessi de Prencipi del 1630 cauata in parte dal Coralbo del Biondo, che sotto diuerse fauole e Nomi và ciò elegantemente descriuendo, continuata dal N. sino al presente Mese di Nouembre 1632.' Incip.: 'Era Gostauo Rè del più interno Settentrione...' Expl.: 'doppo la Vittoria auuta de' Protestanti.' 427b—428b vacant. 45.) 429a—437a. 'Instruttione per Biotalleui Vescouo di sant' Angelo destinato dalla S. di Paolo Quinto per Nuntio al Rè di Polonia' d. d. 'Di Roma a III. di Settembre 1614.' 437b vacat. 46.) 438a b. 'Copia di lettera scritta al Nuntio di Polonia a XXXI. di Genaro 1614 in materia del Vescouo di Reggio.' 439 vacat. 47.) 440a—526b. Alfonso di Cueva marchese di Bedmar, 'Relatione delle cose di Venetia.' Incip.: 'Laboriosa impresa per certo...' Expl.: 'non si stancheranno Dum spiritus hos reget artus.' 48.) 527a—588b. 'Discorso sopra le ragioni della resolutione fatta in Val Telina contra la Tiranide de Grisoni et Heretici .. al .. Re di Spagna Filippo Terzo.' Incip.: 'Il Manifesto stampato per nome de Valtelini...' Expl.: 'che ella e Prencipe Giusto e uero Re Catolico.'

6601. [Rangoni 27.] ch. XVIII. 568. f. Jorge de Montemayor, Istoria della bella Diana tradotta in lingua italiana.

6602. [Portf. Fosc. II. b.] ch. XVIII. 113. f. Nicolò Erizzo et Alessandro Zeno, 'Dispacci della corte Imperiale' d. d. Vienna dal 8. Xbre 1736 al 7. 9bre 1739.

6603. [Portf. Fosc. IV. a.] ch. XVIII. 120. f. 1.) 1a. Index operis in volumine non contenti. 1b—2b vacant. 2.) 3a. Notizie letterarie. 3.) 4a—28b. Poëmata varia latina poëtarum modernorum præcipue Venetorum, videlicet: Aloysii Priuli, Andreæ Naugerii, Laurentii Grisaorij, Pauli Manutii et Bernardi Bononij Tarvisini. 29—30 vacant. 4.) 31a—121a. Collectio vel potius farrago notularum undequaque collecta-

rum et a variis perscriptarum historiam, litterariam, politicam, œconomicam etc. Venetorum concernentium, insertis nonnullis epistolis amicorum colligentium pro M. Fuscareno.

6604. [Portf. Fosc. I. a.] ch. XVIII. 18. f. 'Orazione delle due maniere di felicità attiua e contemplatiua.' Incip.: 'Ella è Eccellentissimo signore intrapresa assai dubiosa...' Expl.: 'a più alta e degna fortuna.'

6605. [Portf. Fosc. I. h.] ch. XVIII. 82. f. et 4°. Compositiones Venetorum, quæ omnia sunt poëmata et epistolæ in laudem Marci Fuscareni præsertim ejusdem Historiæ litterariæ originalia uti vulgariter dicuntur, adnexis in fine duobus impressis, quorum prius est epigramma italicum 'Sonetto' dictum Victoris Molino et alterum 'Le journal de Savans'.. 1754. Juin. pag. 323—328.

6606. [Portf. Fosc. IX. 51.] ch. XVIII. 151. f. Bertolini, Corrispondenza con Marco Foscarini d. d. Crema 1734—1735. Epistolæ huius collectionis omnes sunt quæ dicuntur originales.

6607. [Portf. Fosc. VIII. g.] ch. XVIII. 22. f. Marco Foscarini, Notizie varie e dichiarazioni istoriche delle varie carte (41—53), quæ cartæ sive epistolæ in hoc volumine non continentur.

6608. [Portf. Fosc. I. u.] ch. XVIII. 10. f. 1.) 1^a—1^b. 'La filosofia politica' in versi sdruccioli. Incip.: 'Questa terrena variabil ...' Expl.: 'accrescer lo peculio avito.' 2.) 2^a—4^b. 'Versi a Signore Andrea Cornaro.' Incip.: 'Cornaro .. qual torbida procella ...' Expl.: 'furor dei nembi.' 3.) 5^a—6^b. 'Terzine al padre Bettinelli.' Incip.: 'La grossa nebbia che mia mente impiglia ...' Expl.: 'il truce Bruto in voglia.' 4.) 7^a—9^b. 'Al Signor Marco Foscarini.' Incip.: 'Come o gran Marco fra i di neri ...' Expl.: 'di mie valde lagrime.' 5.) 10^{ab}. Indignatio adversus Anglos Patavii in poetæ vicinia degentes. Incip.: 'Qui meam eripitis mihi quietem ...' Expl.: 'Qui meam mihi eripitis quietem.'

6609. [Portf. Fosc. IV. w.] ch. XVIII. 18. f. 'Notizie cavate dal libro intitolato: Historia Bibliothecæ Fabricianæ auctore Joanne Fabricio. Wolfenbuttelii 1717.' Hæc excerpta facta fuerunt in usum Marci Fuscareni pro conscribenda Venetorum historia litteraria.

6610. [Portf. Fosc. XIII. 7.] ch. XVIII. 33. f. Marco Foscarini, Excerpta et notitiæ variæ pro conscribenda historia politica Venatorum.

6611. [Portf. Fosc. XI. 7.] ch. XVIII. 13. f. 'Sommario e schizzo d'un libro sulla potestà legislativa riguardante especialmente la legislazione della republica Veneta.'

6612. [Portf. Fosc. XIII.] ch. XVIII. 111. f. Marco Foscarini, Scrittj varj e notizie racolte per la storia intorno la famiglia d'Ottobuoni.

6613. [Fosc. 200. 2.] ch. XVIII. 28. f. 'Guerra ovvero Battaglia di Canne d'India fatta sopra il ponte di Carmini alla presentia di Henrico 3°. rè della Francia etc. l'anno 1574. 27. Luglio.' Incip.: 'Peruenuto dunque l'avviso ...' Expl.: 'più uolte uedute et anziosamente sospirato.'

6614. [Fosc. 199. 4.] ch. XVII. 71. 4°. 1.) 1ª. Capitoli della pace tra la maestà di Spagna con quella di Francia et il duca di Savoia d. d. Torino li 15. Maggio (1598). 1ᵇ vacat. 2.) 2ª. Carlo Emanuele duca di Savoia, Lettera sulla pace d. d. Chiambery li 14. Maggio 1598. 2ᵇ vacat. 3.) 3ª—4ª. Notizia di duello frà Antonio de' Tarfenghi et Giovanni Battista de' Feoli scritta dal Marchese del Vasto (? Vasco) d. d. 'Pavia .. di Maggio 1543.' 4ᵇ vacat. 4.) 5ª—8ª. Lettera all' Imperatore de trattati col rè di Svetia. 8ᵇ vacat. 5.) 9ª—10ᵇ. Istruttione di quello che doueuano fare li commissarij in Regno di Napoli .. (al tempo di Carlo V.). 6.) 11ª—71ª. Collectio scriptorum et actuum variorum de rebus gerendis gestisque inter Hispaniam, Italiam Galliamque seculo XVII. currente.

6615. [Portf. Fosc. XI. 14.] ch. XVIII. 15. f. 'Frammenti varj per la storia della legislazione ed altre cose della repubblica Veneta.'

6616. [Portf. Fosc. XIII.] ch. XVIII. 43. f. Notabilia varia historica præsertim Venetiarum rempublicam spectantia, a variis manibus conscripta. 8—12 et 22—28 vacant.

6617. [Portf. Fosc. XIII.] ch. XVIII. 29. f. Varia notabilia concernentia et historiam politicam et litterariam reipublicæ Venetæ. 12—20 et 26ᵇ—27ᵇ vacant.

6618. [Fosc. 168.] ch. XVII. 376. 4°. 1.) 1ª—42ª. Relatione dell' Impero Turcho. Incip.: 'Conoscendo io non meno ...' Expl.: 'in estremo pericolo.' 42ᵇ—44ᵇ vacant. 2.) 45ª—147ᵇ. Giovanni Battista Padauino, Relatione del governo e stato de Svizzeri. 148 vacat. 3.) 149ª—242ª. Tomaso Contarini, Relazione dello stato dell' Impero Romano l' anno 1600. 242ᵇ—243ᵇ vacant. 4.) 244ª—287ᵇ. Relatione dell' Impero Turcho. Incip.: 'Serenissimo Prencipe. Tralasciaro di trattare ...' Expl.: 'il caso e seguito di Notte. 288—292 vacant. 5.) 293ª—315ᵇ. Prœlium navale et terrestre ad civitatem Methonensem in Peloponneso inter Turcas et Venetos commissum. Incip.: 'Ridotta l' armata Veneta ...' Expl.: 'che Dio Signore li continui.' 6.) 316ª—330ᵇ. Acta scriptaque politiæ quæ dicitur secretæ Venetiarum. Incip.: 'De sopra comiti obbligati ...' Expl.: 'isola e sito.' 331—339 vacant. 7.) 340ª—377ᵇ. Variæ epistolæ, notulæ, memorabilia aliaque scripta præsertim historiam Venetiarum et Venetorum in Oriente currente s. XVII. spectantia.

6619. [Fosc. 169.] ch. XVII. 237. 4°. 1.) 1ª—28ª. Antonio Suriano, Relatione di Roma. 28ᵇ—30ᵇ vacant. 2.) 31ª—77ᵇ. Nauagiero Bernardo, Relatione di Roma e di Papa Paolo IV. l' anno 1558. 78 vacat. 3.) 79ª—125ᵇ. Relatione dello stato temporale et ecclesiastico di Roma fatta al Cardinal Este al tempo della sua promotione. Incip.: 'In questo teatro del mondo ...' Expl.: 'poca conformità di Natura.' 126 vacat. 4.) 127ª—177ª. Cavalier Delfino, Relatione dello stato della chiesa 1598. Incip.: 'Siluestro Aldobrandini nei tempi ...' Expl.: 'del seruitio della mia Patria.' 177ᵇ vacat. 5.) 178ª—202ª. Relatione del viaggio del gran maestro di Malta et la causa della

sua andata a Roma in tempo di Papa Gregorio XII. Incip.: 'Non mi si potea...' Expl.: 'del monte di Roma.' 202b—203b vacant. 6.) 204a—237a. Pietro Manolesso, Relatione di duca di Ferrara.

6620. [Fosc. 170.] ch. XVII. 590. 4°. 1.) 1a—342b. Ferdinandus Aragonensis rex Siciliæ, Instructiones diversis suis legatis alijsque officialibus datæ italicæ d. d. Neapoli 10. Maii 1486 usque 4. Januarii 1488. 343—345 vacant. 2.) 346a—448a. Julius III. Papa, Instructiones variæ italicæ datæ diversis suis legatis a Martio 1551 usque Maium 1554. 3.) 448b—459b. Oratio oratoris regis Caroli IX. Galliæ ad Papam. Incip.: 'Si eorum que oratione...' Expl.: 'mortalium concessuum pollicetur.' 4.) 460a—462b. Instructiones curiales pro Hieronymo cardinale Brundusino ad Hungariam legato a latere et pro Fabio Mignanello ad regem Romanorum Ferdinandum super reintegratione Ecclesiæ in partibus Germaniæ. 463 vacat. 5.) 464a—465b. Instructio pro Hieronymo cardinali Brundusino super Johannem Hungariæ regem. 6.) 466a—467a. Instructio pro Hieronymo cardinali Brundusino nuntio ad Ferdinandum Romanorum regem de reductione Germaniæ in gremium matris ecclesiæ Romanæ. 467b vacat. 7.) 468a—486a. Instructiones curiales pro cardinali de Columna legato ad Cæsarem Carolum V. d. d. 19. Januarii 1522. Adnexæ sunt facultates pro cardinalibus ad diætam Augustanam commeantibus. 486b vacat. 8.) 487a—488a. Cardinalis Caraffa, 'Lettera al Cardinal .. Perchè si adoperi con sua santità che li uoglia dare ad jntendere le sue raggioni promettendo di darle cena di Paliano li XIX. di Gennaro 1539.' 488b vacat. 9.) 489a—503a. 'Lettere del duca di Paliano et del cardinale di Caraffa d. d. 1539.' 503b—504b vacant. 10.) 505a—507b. 'Instruttione del cardinal Farnese per l' Ardinghèllo mandato all' Imperatore doppo la creatione di Giulio III.' 508 vacat. 11.) 509a—510a. Instruttione et informatione particolare secreta per usarla doue bisogna al .. Poggio. 510b vacat. 12.) 511a—512b. 'Instruttione del cardinal Farnese a M. Alessandro Guidiccioni .. per il suo viaggio di Spagna alli XIV. di Marzo 1539.' 13.) 513a—514b. 'Instruttione a M. Cornelio capitano a Guarenio.' Incip.: 'Che il culto diuino non patisca...' Expl.: 'ogni sorte di persone.' 14.) 515a—517b. Cardinal Comendone, 'Al cardinal Farnese' d. d. 'Roma li 21. di Luglio 1556.' 518 vacat. 15.) 519a—522a. 'Instruttione a patriarcha di Aquileia per il viaggio suo di Scotia data in Bologna il primo d'Aprile 1543.' 522b vacat. 16.) 523a—528b. 'Instruttione data al vescouo Poggio dal Cardinale di Carpi spedito a nostro signore l' anno 1538.' 17.) 529a—538a. 'Instruttione per Monsignor Cardinale Comendone legato nella dieta d' Augusta l' anno 1565.' 538b—540b vacant. 18.) 541a—590a. Giovanni Cornero, 'Relatione di Francia dopo le guerre civili 1565.'

6621. [Fosc. 178.] ch. XVII. 736. f. 1.) 1a—10a. 'Istruttioni sopra le cose di Germania secondo che a N. S. parrebbe che Sua Maestà Cesarea le hauesse de gouernare in Spagna. Per Monte Salciano MDXXXIX.' Incip.: 'Sono molte le cagioni...' Expl.: 'et mandar loro huomo

aporta.' 10[b] vacat. 2.) 11[a]—16[a]. 'Instructio .. Joanni Bogusz Castellano Cochouiensi Capitaneo Troolen ac .. Joanni Gniardouoski Episcopo Theodosiensi suffraganeo Metropolitanæ Ecclesiæ Gnesnensis Abbatique Mogilnensi a Senatu et ordinibus regni Poloniæ Prouinciarumque illi adiunctarum Ad .. Maximilianum Archiducem Austriæ data Varsoviæ die 20. Mensis Augusti .. 1587.' Incip.: 'Oratores ad Serenissimum ...' Expl.: 'rogant et obtestant.' 3.) 16[b]—20[b]. 'Instruttione del Rè Catholico a (Don Luigi di Zuñiga) Commendatore d' Alcantara .. di quello ha a trattare a Roma.' Incip.: 'Quello che uoi Don Luigi ...' Expl.: 'Madrid a 30. Nouembre 1562.' 4.) 21[a]—30[b]. 'Instructio pro .. Cardinali de Pisis ad Imperatorem et Regem Philippum 1556.' Incip.: 'Quamuis antea quam Pontificatum ...' Expl.: 'diligentissime operam dabimus.' 5.) 31[a]—32[b]. 'Instruttione a Monsignore .. Sfondrato legato alla Maesta Cesarea.' Incip.: 'Essendo piaciuto a Nostro Signore Dio ...' Expl.: 'uedere il mondo in pace.' 6.) 33[a]—38[b]. 'Instruttione del Nuntio Poggio delli VIj. di Marzo 1538.' Incip.: 'Fare intendere a Nostro Signore ...' Expl.: 'In Barcellona alli VIj. di Marzo 1538.' 39—40 vacant. 7.) 41[a]—42[b]. 'Instruttione publica per il Poggio Nuncio all' Imperatore per mostrare a Sua Maesta Cesarea.' Incip.: 'Vedendo Noi l' evidente pericolo ...' Expl.: 'et cose raggioneuoli.' 43—44 vacant. 8.) 45[a]—77[b]. 'Instruttione al Cardinal .. di Farnese che fu poi Paulo Terzo quando ando legato all' Imperatore Carlo Quinto dopo il Sacco di Roma.' Incip.: 'Illustrissimo .. nella difficoltà della Provincia ...' Expl.: 'se non in uita nostra in quella di altrui.' 78 vacat. 9.) 79[a]—82[a]. 'Instruttione per Spagna nell andata di Monsignor .. Farnese a uisitar l' Imperatore per la morte dell' Imperatrice delli XIX. di Maggio 1539.' Incip.: 'Capi publici. La perfettione della pace ...' Expl.: 'per li figli di m. Pietro Strozzi.' 82[b] vacat. 10.) 83[a]—86[b]. 'Instruttione a .. Giouanni Bertano mandato da Sua Santità alla Maesta Cesarea per conto della pace tra lei et il Re Christianissimo alli 3. di Gennaro 1547.' Incip.: 'Conoscendosi ogni giorno più quanto ...' Expl.: 'dipende dalla pace predetta.' 11.) 87[a]—88[a]. 'Instruttione data da i Signori legati al Commendone et mostrata da loro al Cardinal di Lorena et mandata die XI. Februarij 1563.' Incip.: 'Monsignore quello perche mandiamo ...' Expl.: 'ha tanto bisogno.' 88[b] vacat. 12.) 89[a]—92[b]. 'Instruttione per Monsignor Commendone.' Incip.: 'Monsignor Commendone V. S. sa che gia più mesi ...' Expl.: 'conseguito de Re de Romani.' 13.) 93[a]—94[b]. 'Instruttione al Signor Hieronimo da Correggio mandato al Imperatore dal Cardinal Farnese.' Incip.: 'Quando Monsignor .. di Trento uenne ...' Expl.: 'et grandezza dell' animo della Maesta sua.' 14.) 95[a]—98[a]. 'Instruttione al Signor Hieronimo da Correggio mandato alla corte dell' Imperatore dal Cardinal Farnese ali XVIj. di Luglio 1546.' Incip.: 'Signor Hieronimo Giunto a Trento farete ...' Expl.: 'o di restare o di andare.' 98[b] vacat. 15.) 99[a]—100[a]. 'Instructio pro .. Cardinali Polo ad Cæsaream Maiestatem Proficiscentem.' Incip.: 'Primum benedicere suæ Maiestati nomine ...' Expl.: 'ad hanc rem facere' etc. 100[b] vacat. 16.) 101[a]—

104a. 'Instruttione per il Signor Giulio per andare alla Corte del Imperatore alli XI. Gennaro 1549.' Incip.: 'Quel che pare che se possa ...' Expl.: 'di gratificare a che conuiene.' 104b vacat. 17.) 105a —118b. 'Instruttione al .. Duca di Terra noua Gouernatore di Milano.' Incip.: 'Vostra Eccellenza è talmente esercitata ne i maneggi ...' Expl.: 'Humilissimo et Reuerentissimo seruitore D. S. di C. (Don Scipio di Castro). 119—122 vacant. 18.) 123a—126a. 'Instructio .. Pauli papæ quarti pro .. Cardinali Triuultio ad Henricum II. Gallorum regem.' Incip.: 'In Dei .. Dilecte fili Cum ad ...' Expl.: 'in dies magis experturus.' 126b vacat. 19.) 127a—128a. Alterum exemplar instructionis pro Commendone sub 11.) jam perscriptæ. 128b vacat. 20.) 129a—132b. Alterum exemplar instructionis pro Commendone sub 12.) jam perscriptæ. 21.) 133a—135b. 'Instruttione a Monsignor Capo di Ferro Nuntio in Francia alli XI. di Maggio 1541.' Incip.: 'Procurar l' audienza del Re ...' Expl.: 'de portare lettere credenziali.' 135* vacat. 22.) 136a—137a. 'Instruttione circa le cose di Ferrara.' Incip.: 'Che Sua Maesta Cesarea ...' Expl.: 'Il Duca quando mancasse.' 137b vacat. 23.) 138a—141a. 'Instruttione a .. Bartholomeo Caualcanti mandato, da Sua Santita al Re Christianissimo.' Incip.: 'Magnifico .. Giudicando Sua Santità ...' Expl.: 'scriuo alli Nuncij.' 141b vacat. 24.) 142a—145a. Alterum exemplar instructionis pro Bartholomæo Caualcanti sub 23.) præcedentis. 145b vacat. 25.) 146a—148a. 'Instruttione a Monsignor .. S. Georgio legato al Re Christianissimo 1547.' Incip.: 'Ancorche V. S. .. hauesse ordine da ...' Expl.: 'accetta di questa. Di Roma alli — de Aprile 1547.' 148b —149b vacant. 26.) 150a—151a. 'Instruttione per Francia al Signor Latino Juuenale.' Incip.: 'Visitare il Re La Reina di Nauarra ...' Expl.: 'divulghi o si abrucci.' 151b vacat. 27.) 152a—155a. 'Instruttione per Monsignor Verallo Nuntio al Rè de Romani.' Incip.: 'Iturus ad Serenissimum Romanorum Regem ...' Expl.: 'animi nostri desiderium. Amen. Datum ..' Cetera desunt. 155b vacat. 28.) 156a —160a. 'Instructio Regis Romanorum pro Patriarca Aquilegiensi 1548.' Incip.: 'Reuerendo .. Lucæ Bizantio Episcopo Catarensi ...' Expl.: 'Regia Maiestas de omnibus.' 160b vacat. 29.) 161a—169a. 'Instructio pro causa fidei et concilii data D. Episcopo Mutinæ .. Pauli Papæ Tertij ad .. Romanorum Regem Nuntio destinato Die XXIIIj. Octobris MDXXVj.' Incip.: 'Quia Regnum Hungariæ fuit semper ...' Expl.: 'ac maiora præmia polliceri.' 169b—171b vacant. 30.) 172a—174b. Paulus III. papa, 'Instructio de his quæ .. Hieronymus Rorarius .. agere debet .. apud .. Ferdinandum Regem.' Incip.: 'Post salutationem nostram ...' Expl.: 'ac si nos ipsi eodem fuissemus.' 175 vacat. 31.) 176a—185a. 'De Regnis Germaniæ' tractatus politicus etiam regna septentrionalia complectens. Incip.: 'Hæc Regio primo fuit ...' Expl.: 'Barbaram, Vrsulam et Helenam.' 185b vacat. 32.) 186a—188a. 'Copia della Bolla di Paulo IIj. super conubio (sic) Clericorum Germaniæ' d. d. 'Romæ 1548 pridie Cal. Sept.' etc. 188b—189b vacant. 33.) 190a—201b. Paulus III. papa, 'Instructio data .. Cardinali Contareno in Germania legato XXVIIj. Januarii 1541.' Incip.:

'Dilecto .. Ad clarissimos in Christo filios .. Item Nostros ...' Expl.: 'et incrementum. Datum Romæ etc.' 34.) 202ª—204ᵇ. Idem, 'Instruttione al Vescovo di Fano, di Verona et di Ferentino destinati Nontij con facoltà di legati in Germania 1548.' Incip.: 'Ancorche per l' Instruttione data ...' Expl.: 'prudenza et discrettione vostra.' 205 vacat. 35.) 206ª—215ª. Idem, 'Instructio data .. Thomæ episcopo Feltrensi et aliquibus doctis uiris cum eo in Germaniam ituris Romæ V. Octobris 1540.' Incip.: 'Cum a pluribus literis legati ...' Expl.: 'ac ampliare dignetur qui est super omnia etc.' 215ᵇ vacat. 36.) 216ª —235ᵇ. 'Instruttione al .. Don Annibal di Capua legato alla .. Republica di Venetia.' Incip.: 'Per obedire a V. S. ...' Expl.: 'l' animo delle persone.' 37.) 236ª—241ᵇ. Cardinal Polo, 'Instruttione ouero informatione sopra le cose di Inghilterra data .. a Papa Pauolo Terzo, quando ui fu destinato legato.' Incip.: 'Padre Sᵗᵒ. Se il seruitio ...' Expl.: 'obligatissimo di fare.' 38.) 242ª—246ª. Philippus II. rex Hispaniæ, 'Instruttione .. al Commendatore Maggiore d' Alcantara .. di quello ha a trattare a Roma.' Incip.: 'Quello che voi Don Luiggi di Zuñiga ...' Expl.: 'nostro Ambasciatore in Concilio. Data in Madrid a 30. di Nouembre 1562.' 246ᵇ—247ᵇ vacant. 39.) 248ª— 251ª. Idem, 'Instruttione per il particolare del Rè di Boemia al Commendatore Maggiore d' Alcantara.' Incip.: 'Don Luiggi di Zuñiga ...' Expl.: 'subito dar risposta. Data in Madrid a IX. di Dicembre 1562.' 251ᵇ vacat. 40.) 252ª—259ª. Pius IV. papa, 'Instruttioni date a .. Carlo Visconti per le cose del concilio di Trento l' anno 1563.' Incip.: 'Monsʳ. Visconte. La Santità di N. S....' Expl.: 'con sua Beatitudine. Di Roma l' ultimo di Ottobre 1563.' 41.) 259ᵇ—263ᵇ. S. Carolus Borromæus, 'Instruttione a .. Carlo Visconti.' Incip.: 'Monsʳ. Visconte. In questa terza Instruttione ...' Expl.: 'intieramente. Di Roma l' ultimo di Ottobre 1563.' 42.) 264ª—267ª. 'Instruttione del Vescovo dell' Aquila et di m. Jacobo Cortese sopra le cose di Madama di Austria.' Incip.: 'Discorso fatto sopra gli affari ...' Expl.: 'come per li contratti predetti.' 267ᵇ vacat. 43.) 268ª—274ᵇ. Paulus III. papa, 'Instruttione .. per il Nuntio di Portogallo Gironimo Capo di Ferro .. a di 17. di Febraro 1537.' Incip.: 'Peruenuta che sara V. S....' Expl.: 'Prothonotarius Apostolicus secretarius.' 44.) 275ª—280ᵇ. 'Instruttione al c. Vgolino Gualterucci per Portogallo.' Incip.: 'Cauagliero Vgolino Voi ue ne andarete ...' Expl.: 'di ciascuno che Dio ui guardi.' 45.) 281ª—282ª. Ferdinandus Gonzaga, 'Instruttione a Capᵒ. Sigan.' Incip.: 'Partirete con ogni diligentia ...' Expl.: 'credenciale che portate. Di Milano li 12. Luglio 1546.' 282ᵇ vacat. 46.) 283ª—285ª. 'Da Londres del primo d' Agosto si scriue cosi.' Incip.: 'Alli 24. di Luglio li deputati ...' Expl.: 'e forsi rifutata.' 285ᵇ—286ᵇ vacant. 47.) 287ª—291ª. Pietro Velasco, Epistola italica de rebus in partibus transmarinis gestis. Incip.: 'Ritrouandomi nella Corte ...' Expl.: 'le mani di V. S. Illustrissima. Dalla Città Regia di Barrara il di 24. di Decembre 1583.' 291ᵇ— 292ᵇ vacant. 48.) 293ª—296ᵇ. Duca d' Alua, Epistola italica d. d. 'Di Milano il prime de Agosto MDXL.' 297 et 298 vacant. 49.) 299ª

—300ᵇ. Giovanni Battista Celso, Epistola italica de rebus novissimis in Belgio gestis d. d. 'Di Bruscelles li 25. di Giugno 1606.' Incip.: 'Dell' esclusa che per mancamento...' Expl.: 'che habita in quella villa.' 50.) 301ᵃ—302ᵃ. Albertus archidux Austriæ locumtenens Belgii, 'Copia della lettera al Conseglio di Stato tradotta in lingua italiana d. d. Di Gant li 4. di Luglio MDC.' 302ᵇ vacat. 51.) 303ᵃ—304ᵇ. 'Copia d' una lettera scritta dal Campo Cattolico in Fiandra de Hanz (? Kanz) Al Conte d' Arembergh tradotta nella lingua italiana.' Incip.: 'Le noue ch' Jo ho mandato...' Expl.: 'erano stati qui in Hanz (? Kanz).' 52.) 305ᵃ—312ᵃ. 'Il Prior de Inghilterra', Epistola italica .. 'al Papa per la ricuperatione di quel Regno alla chiesa.' Incip.: 'Considerando che la sola...' Expl.: 'qualunque altra impresa.' 312ᵇ vacat. 53.) 313ᵃ—314ᵇ. Giovanni Francesco de Ponte, 'A Marc-Antonio de Ponte Regente del supremo Consiglio d' Italia in Madrid', d. d. 'Di Napoli a 17. di Giugno 1611' de perjuriis regis Hispaniarum et legitimis exinde causis, quod subditi privilegia et jura sua etiam armis defendant. 54.) 315ᵃ—324ᵃ. 'Relatio italica de modo Hispanico Italiam gubernandi.' Incip.: 'Chi scriue uoluntariamente...' Expl.: 'et maggior consideratione nelle uostre attioni.' Quæ relatio videtur responsiva ad epistolam sub 54.) præcedentem. 324ᵇ vacat. 55.) 325ᵃ—326ᵃ. 'Lettera del cardinal Paleotto sopra quel che occorse à Trento per causa della Precedenza tra gli Oratori del Rè di Francia et Spagna. Di Trento l' ultimo di Giugno 1563.' Incip.: 'Oltra quello che hauete...' Expl.: 'per sua Pietà.' 326ᵇ vacat. 56.) 327ᵃ—330ᵃ. 'Lettera del Cardinal di Lorena a Papa Pio IV. per causa di quel che ocorse a Trento il giorno di S. Pietro in Cappella per la Precedenza tra l' Ambasciator di Francia et quel di Spagna. Di Trento l' ultimo di Giugno 1563.' Incip.: 'Beatissimo .. Non potrei giammai...' Expl.: 'le bacio li piedi.' 330ᵇ vacat. 57.) 331ᵃ—332ᵇ. 'Lettera del Rè di Francia (Lodovico XIII.) .. al signor Halincourt sopra la morte del Maresciallo d' Ancre.' Incip.: 'Signore d' Halincourt. Jo non dubito punto...' Expl.: 'che ui guardi. Pariggi li 24. d' Aprile 1617.' 58.) 333ᵃ—337ᵇ. 'Lettera del Principe di Conde (Enrico di Borbon) alla Regina di Francia' d. d. 'Di Meziers 19. Febraro 1614.' 59.) 338ᵃ—340ᵃ. 'Lettera di Ragguaglio di quello ch' è successo tra le due armate in Mare (Adriatico) dalli 19. fino li 22. di Nouembre 1617. Dal Capitan Alfonso .. .. al Sʳ. Angelo .. .. à Venetia.' Incip.: 'Essendo in obbligo di avisar...' Expl.: 'in gratia sua mi raccomando.' 340ᵇ—341ᵇ vacant. 60.) 342ᵃ—346ᵃ. Francesco Panigarola, 'Lettera al Sigʳ. Alessandro suo fratello circa la falsa calunnia et romore .. ch' egli fosse andato In Geneuera a predicare.' Incip.: 'Io son stato questi giorni...' Expl.: 'più consolato. Di Bologna...' Cetera desunt. 346ᵇ—347ᵇ vacant. 61.) 348ᵃ—349ᵃ. 'Lettera del Cardinale di Lorena a Papa Pio Quarto di Trento alli 22. di Luglio 1563.' Incip.: 'Beatissimo .. Io bacio con ogni humiltà...' Expl.: 'et desidero ogni contentezza.' 349ᵇ vacat. 62.) 350ᵃ. 'Risposta di D. Gio. Viues alla risposta del .. Duca di Savoja.' Incip.: 'Dios y el mundo sauen...' Expl.: 'como se

hasa.' 350b vacat. 63.) 351a—352b. 'Risposta del .. Duca di Savoja alla risposta del .. D. Pietro de Toledo.' Incip.: 'La qual risposta a chi ...' Expl.: 'come dagl' effetti si uede.' 353 vacat. 64.) 354a—355b. Giovanni Cardinale Moreno, 'Lettera al Imperator Massimiliano (II.) circa la Reuocatione de titoli d' Altezza etc. per li duchi di Mantua, di Ferrara etc.' Incip.: 'Di Roma mi fù mandata...' Expl.: 'et lunga uita. Di Genua li 27. di Luglio 1575.' 65.) 356a. 'Copia della lettera mandata da Sua Maestà Cattolica a Sua Santità per la causa de Venetiani' s. d. 356b vacat. 66.) 357ab. 'Lettera di Sua Santità (Paolo III.) alla Maestà cattolica di Filippo 3o.' s. d. 67.) 358a. Epistola italica ad regem quemdam Franciæ de rebus Christianitatis. Incip.: 'Il zelo di religione ...' Expl.: 'l' honore di Dio.' 358b vacat. 68.) 359a. 'Relatione di quanto ha trattato l' ambasciatore cattolico con la Signoria di Venetia.' Incip.: 'L' ambasciatore residente ...' Expl.: 'a qualche honesto accordo.' 359b vacat. 69.) 360a—373a. 'Lettera scritta dal .. Cardinale di Perona (Du-Perron) al .. Rè christianissimo dandoli conto del negotiato et accordo seguito tra la Santità et la .. Republica di Venetia.' Incip.: 'Io scrissi a V. S. ...' Expl.: 'suddito et Vassallo.' 373b vacat. 70.) 374a—379a. 'Lettera di Sua Maestà Christianissima .. al suo Ambasciatore residente in Roma per l' accommodamento delle cose di Venetiani.' Incip.: 'Monsr. d' Hallincourt. Per le uostre lettere ...' Expl.: 'e degna Custodia. Scritta in Parigi alli 5. di Maggio 1606.' 379b vacat. 71.) 380a—386b. 'Lettera scritta dal Preposito de Gesuiti al .. Padre Generale in Relatione del loro discesso da Venetia d' ordine del Doge e Senato.' Incip.: 'Sono otto giorni ...' Expl.: 'la contenti.' 387 vacat. 72.) 388a—391a. 'Lettera scritta dal Padre Geremia preposto di clerici Padri regolari al Padre Generale di Relatione del loro discesso da Venetia di ordine di quella Republica.' Incip.: 'Non ho scritto alla Paternità ...' Expl.: 'da Ferrara li 19. di Maggio 1606.' 391b—392b vacant. 73.) 393a—399a. 'Giovanni Mina, Lettere *a*.) Milano a 16. di Luglio 1628 Del negotio della presente Guerra; *b*.) Torino a 16. d' Agosto 1628 a tempo della Guerra di Mantua; *c*.) Torino li 9. di Giugno 1628 a Caualieri e popoli.' 399b vacat. 74.) 400a—401a. Andrea Dorini, 'Lettera .. al S. Antonio Galilei a Fiorenza.' Incip.: 'In continuatione de ...' Expl.: 'li bacio affettuosamente le mani. Dalla Roccella li 8. di 9bre 1628.' 401b vacat. 75.) 402a—405b. 'Risposta ad Vna Lettera scritta da Vn Venetiano Contro al Duca d' Ossuna.' Incip.: 'Mi e capitata vna lettera ...' Expl.: 'ui illumini ad inventar tali.' 76.) 406ab. 'Lettera del Cardinale del Gessi Al Vicario Capitolare di Benevento.' Incip.: 'Reuerendo .. L' essecrando Editto publicato ...' Expl.: 'et Jurisdittione Ecclesiastica. Roma 26. di Luglio 1633.' 407 vacat. 77.) 408a—472a. 'Lo que ha passado en el Monasterio de Santa Clara y de los mas Monasterios de Monjas desta Ciudad de Naples' id est Collectio bullarum epistolarum aliorumque actorum et documentorum linguis latina, hispanica et italica scriptorum regis et regiminis Hispaniarum ab una et Papæ curiæque Romanæ ab altera parte de jurisdictione ecclesia-

stica in regno Neapolitano exercenda a. 1596—1598. 472b vacat. 78.) 473a—474a. 'Lettera di Gioseppe Persico scritta al Nepote del Nuntio di Napoli in materia degli affari e Corte di Roma 1640.' Incip.: 'Quell' otio che fra le delittie ...' Expl.: 'Lopez miei signori. Roma li 28. di Giugno 1640.' 474b vacat. 79.) 475a—479a. 'Lettera scritta dalla Regina d' Inghilterra al Principe di Galles suo figliuolo tradotta nell' Idioma Italiano da Giovanni Francesco Biondo.' Incip.: 'Figlio amatissimo come sfortunato ...' Expl.: 'uostra Miserabilissima suisceratissima Madre.' 479b vacat. 80.) 480a—482b. Cardinale Panfilio, 'Al Vicerè di Napoli.' Incip.: 'Mi comanda la Santità ...' Expl.: 'bacio le mani Di Roma di .. Maggio 1653.' 483 vacat. 81.) 484a—522b. 'Discorso politico intorno à quello che pare possa risoluere il sommo Pontefice nello stato corrente di guerra.' Incip.: 'In tutti i tempi deueno ...' Expl.: 'mi rimetto et sottometto.' 523 vacat. 82.) 524a—557b. 'Discorso al Rè di Francia Ludovico XIIj. col quale gli dissuade il prender l' armi contra la casa d' Austria nell' occasione della presente guerra, non solo perche ella è ingiusta et contra la Religione Cattolica, ma anco per altre ragioneuoli Caggioni.' Incip.: 'Sire l' appassionato Zelo ch' io ho sempre ...' Expl.: 'del mio humilissimo seruitio.' 83.) 558a—561a. 'Discorso à che tempo fù la Francia cominciata ad esser gouernata per Rè quando cominiciorno i Rè esser Christiani.' Incip.: 'Tra la Francia anticamente ...' Expl.: 'fin a nostri tempi.' 561b—562b vacant. 84.) 563a—571a. 'Discorso di un Gentilhuomo Italiano nel quale si dimostra Come Papa Clemente ottauo habbia usato ogni mezzo circa la Benedittione del presente Rè di Francia l' anno 1595.' Incip.: 'Io sono stato molto dubbioso ...' Expl.: 'aggirati dal vento.' 571b vacat. 85.) 572a—588b. 'Discorso del principio, progresso et declinatione dell' Antica Monarchia di Francia, dritti e pretensioni de i Rè christianissimi sopra l' Imperio.' Incip.: 'Habitavano anticamente gli Francesi ...' Expl.: 'il furor dell' armi.' 86.) 589a—610b. 'Discorso politico, nel quale si proua che il Papa ne presenti romori di guerra deue stare neutrale, scritto in Napoli a 26. di Maggio 1625.' Incip.: 'Come il sapere: tenere ...' Expl.: 'che sapranno più di noi.' 87.) 611a—620b. 'Discorso, nel quale si dimanda se la guerra intrapresa ne la Valtellina s' habbia da proseguire ne lo stato di Milano.' Incip.: 'Sire L' ardore della gioventù ...' Expl.: 'del Rè vostro padre horribelmente detestata.' 88.) 621a—655b. 'Discorso e breue commentario sopra la supplicatione presentata al Rè Christianissimo dalli Signori di Guisa et altri Collegati, quando Sua Maestà Christianissima parti da Pariggi alli XIII. di Maggio 1588.' Incip.: 'Gl' altri disegni et intimi ...' Expl.: 'et conseruatali in questa Corona.' 89.) 656a—684a. 'Discorso se conuenga a Principe Italiano in raggione di stato desiderare l' essaltatione del rè di Navarra.' Incip.: 'Non manca tra gl' infinita moltitudine ...' Expl.: 'di sicura et tranquilla pace.' 684b vacat. 90.) 685a—687a. Duca d' Alua, 'De lo stato di Milano.' Incip.: 'Qual sempre dalla edificatione ...' Expl.: 'Di Milano li XX. Agosto MDXL.' 687b—688b vacant. 91.) 689a—694a. 'Dis-

corso della causa de Rumori di Francia di Don Francesco Coletti.' Incip.: 'Delle cose di Francia et di questi aiuti ...' Expl.: 'cauarà facilmente le solutioni.' 694[b] vacat. 92.) 695[a]—703[b]. 'Discorso sopra le Cose di Francia contro Nauaristi.' Incip.: 'Circa quello che V. S. mi scriue ...' Expl.: 'che non uoglio offendere niuno.' 93.) 704[a] —717[b]. 'Discorso di Mons[r]. Moruelher (? Moruether) al Rè di Francia, Mostrandoli con diuersi ragioni che non sia bene ne utile alla Maestà Sua muover la guerra in Fiandra a favore de Solleuati essortando Il Rè Cattolico alla pace.' Incip.: 'Sire non debbe marauigliarsi ...' Expl.: 'della Christianita. Del Cortello di Bologna li .. di Giugno 1572.' 94.) 718[a]—720[b]. 'La Nobiltà Francese al Gran Cancelliero tradotta da lingua Francese in Italiana.' Incip.: 'Li Deputati de la Nobiltà ...' Expl.: 'a quelli che uorranno opporsi.' 721 vacat. 95.) 722[a]—723[b]. Alterum exemplar epistolæ Ludovici XIII. regis Galliæ ad dominum de Halincourt de morte marescalci d'Ancre jam sub 57.) indicatæ. 724 vacat. 96.) 725[a]—736[a]. 'Se il Papa debba mandare o no persona in Germania a procurare d' un Imperatore Catholico, se debba un Cardinale legato o pure Nuntio et à chi persona più opportuna commettere questo carico.' Incip.: 'Sono dubij assai agitati ...' Expl.: 'puotrebbe desiderare.'

6622. [Fosc. 180.] ch. XVII. 187. 4°. 1.) 1[a]—51[a]. 'Auuertimenti politichi dello stato di Europa.' Incip.: 'E cosa incontrastabile ...' Expl.: 'sopra il trono.' 51[b] vacat. 2.) 52[a]—85[b]. 'Roma piangente. Dialoghi tra Teuere e Roma.' Incip.: 'Mia Regina che nouità ...' Expl.: 'le mie miserie.' 3.) 86[a]—101[a]. Giorgio d'Aubusson, 'Oratione fatta nel Senato di Venetia li 12. Settembre 1659.' 101[b] vacat. 4.) 102[a] —108[b]. 'Risposta alla scrittura uscita per parte di Giorgio d'Aubusson sul titolo di Eccellenza.' Incip.: 'Regna coal gran brama ...' Expl.: 'differenza ui rinuccirebbe.' 109[a]—110[b] vacant. 5.) 111[a]—187[b]. Gasparo Gianotti, 'Parere sopra un ristretto delle reuolutioni del reame di Cipri.'

6623. [Fosc. 181.] ch. XVIII. 309. 4°. 1.) 1[a]—56[a]. 'Ricordo a tutti li Prencipi della christianità contro l' ambitiosa monarchia di Spagna.' Incip.: 'Se tutte le nostre intraprese ...' Expl.: 'per il santissimo nome di Giesù Christo.' 56[b] vacat. 2.) 57[a]—61[b]. Giacomo Pietro, 'Scrittura al duca d'Ossuna sul modo d' impadronirsi della città di Venetia.' Incip.: 'Acciocchè V. E. non creda ...' Expl.: 'huomini prattichi.' 62 vacat. 3.) 63[a]—66[a]. Spolverini, 'Oratione recitata l' anno 1626 per scanso delle gravezze imposte sopra li livelli.' Incip.: 'Se la decima estraordinaria ...' Expl.: 'fedelissimi et antichissimi sudditi.' 66[b]—68[b] vacant. 4.) 69[a]—80[a]. 'Diverse ragioni politiche toccanti lo stato del papa, e particolarmente quello d' Urbano VIII.' Incip.: 'La corte romana è un convento ...' Expl.: 'alle stelle e al destino.' 5.) 80[b]—81[b]. 'Estratto dalla lettera di Lorenzo dei Medici a Giovanni suo figliuolo.' 6.) 82[a]—87[b]. 'Del temporale e spirituale del papa.' Incip.: 'Che nulla sit finiti ad infinitum proportio ...' 'Expl.: 'nè si possono adoperarsi che cogl' uffizi.' 7.) 88[a]—89[b]. 'Dis-

corso sopra nobili e saggi, a quali devasi l' impiego dei publici governi e della patria ed amici et non lontanarsi da gl' affari publici.' Incip.: 'Il Signore Marco Donado, che è gran servitore di V. Eccellenza ...' Expl.: 'et humilmente la rineriseo.' 8.) 90ª—92ª. 'Discorso che non si deve solamente acquitarsi nelle autorità de huomini grandi, ma oltra passare a vedere la raggione.' Incip.: 'Non si deve adorare con vera fede ...' Expl.: 'è sopra modo salutare e profittevole.' 92ᵇ vacat. 9.) 93ª—94ª. 'Apollo, convocate sul Parnasso le muse, proponegli: per qual cagione i nobili non applicano l' animo alle lettere, una delle quali così parla.' Incip.: 'La lura che dagli amplissimi spatii ...' Expl.: 'felice presagio del futuro imperio.' 10.) 94ᵇ —98ᵇ. Discorso del come si devono distribuire le cariche e le dignità nelle repubbliche. Incip.: 'Interrogato Chrisippo per qual caggione ...' Expl.: 'ragioneremo di alcuna materia forse non inutile.' 11.) 99ª—112ᵇ. Relatio de comitatu Goritiæ et Gradiscæ et de utilitate, qua reipublicæ Venetiarum eodem acquisito frui possit. Incip.: 'Ecco soddisfatto al desiderio che ha V. S. ...' Expl.: 'dall' arme oltremontane travagliata.' 12.) 113ª—115ᵇ. Nonnulla documenta Rainerium Zeno legatum Venetum apud curiam pontificiam a. 1624 concernentia. 116—118 vacant. 13.) 119ª—120ª. Instanza fatta alla republica di Venetia dal Marchese di Couré ambasciatore di Francia per rimetter li Giesuiti. Incip.: 'La maestà del Rè Christianissimo ...' Expl.: che può accrescere la gloria di V. Serenità.' 14.) 120ᵇ. Replica del medesimo. Incip.: 'Mi duole serenissimo principe ...' Expl.: 'e benemerite operationi.' 121—122 vacant. 15.) 123ª—128ᵇ. Coleggio de' Medici fatto dinanzi Apollo per saper la caggione della improvisa morte di Madonna Serᵐᵃ. la reputation di Spagna. Incip.: 'Heri mattina giunse un corriero in Parnasso ...' Expl.: 'cento milioni d' avvelenate doppie di Spagna.' 16.) 135ª—145ª. Delle fortificazioni e delle lagune di Venezia. Incip.: 'Delli nobilissimi obblighi che l' huomo ...' Expl.: 'alla quale humilissimamente mi raccomando.' 145ᵇ—147ᵇ vacant. 17.) 148ª—163ª. Philippus IV. rex Hispaniæ, Lettera di confidenza scritta al conte d' Ognate suo vice-rè in Napoli. Incip.: 'La santità di Nostro Signore Innocentio decimo ...' Expl.: 'la perdita del regno. di Madrid.' 163ᵇ—164ᵇ vacant. 18.) 165ª—170ª. Eresie confutate e dannate ne' sacri concilii in ordine alfabetico delle eresie ed eretici. Incip.: 'Athei erranti nella verità della fede ...' Expl.: 'Zwinglio .. dannato nel concilio di Trento.' 170ᵇ —172ᵇ vacant. 19.) 173ª—185ᵇ. 'Elenco de' concili in ordine alfabetico.' Incip.: 'Concilio d'Arabia intorno all'immortalità dell'anima ...' Expl.: 'Concilio di Vienna .. contra detti Templarii anno 1310.' 186 —188 vacant. 20.) 189ª—204ᵇ. Confutatione d' un libello italiano che principia: 'Niuno che habbia l' uso della ragione' informa di risposta alla protesta del marchese di Lavardin ambasciatore straordinario di Francia in Roma. Incip.: 'Se l' autore del libello ...' Expl.: 'a non concorrere ad un sì gran bene.' 205—216 vacant. 21.) 217ª —238ª. Considerazione sopra la nomina della corona di Polonia esclusa nella promotione dei sette Marzo 1667 mandate dal signor refe-

rendario Morosini. Incip.: 'Per godere gl' effetti d' una buona giustitia . . .' Expl.: 'liberi sensi in semplici parole.' 238b—240b vacant. 22.) 241a—251a. 'Scrittura a favore della sede Apostolica sopra l' amministrazione del Regno di Napoli nella minorità di Carlo secondo.' Incip.: 'De L Regno di Napoli e dell' Isola . . .' Expl.: 'et totius Regni directum.' 251b—252b vacant. 253 deest. 23.) 254a—268b. 'Risposta al manifesto di Francia.' Incip.: 'E noto à tutto il Mondo . . .' Expl.: 'ancora per 16 anni godere. In Vienna li 28. Ottobre 1688.' 269 vacat. 24.) 271a—274b. 'Contrato matrimoniale tra la . . Maesta di Pollonia . . et la . . Principessa Maria Lodovica Gonzaga . . tradotto de Francese in latino dipoi in Italiano.' Incip.: 'In nome di Dio Creatore . . .' Expl.: 'e uinere da Regina.' 25.) 275a—278b. Descriptiones duæ italicæ nuptiarum Mariæ Ludovicæ principissæ Gonzagæ et regis Poloniæ, Dantisci celebratarum mense Februario 1646. Prior incip.: 'A 12. Febraro 1646 Fu il Lunidi . . .' Altera expl.: 'alla porta del palazzo.' 26.) 279a—290a. 'Epistolæ tres italicæ de latronibus vulgo banditis a regibus Neapolitanis per secula nutritis, datæ Napoli li 14. Febraro 1648, li 22. Febraro 1648, ultimo Febraro 1648.' 290 vacat. 27.) 291a—309a. Tractatus politicus de rebus Italiæ publicis tempore Ludovici XIV. regis Galliæ italice conscriptus, consilia de Italia una et libera præbens. Incip.: 'Si terminano le guerre . . .' Expl.: 'anco per leggierissime cause.'

6624. [Fosc. 182.] ch. XVII. 413. 4°. 1.) 1a—67a. Michiel Foscarini, 'Lettere scritte in Senato nel suo Reggimento di Proueditor e Capitanio di Corfù' d. d. 'li 14. Zugno 1665 — 5. Luglio 1667.' 67b—70b vacant. 2.) 71a—73a. 'Estratto degl' articoli convenuti alli 29. Agosto 1696 trà il conte di Tesie per S. M. Christianissima ed il M. di S. Tomaso per S. A. A. di Savoja sopra la pace e neutralità d' Italia.' 73b—74b vacant. 3.) 75a—79b. Gieronimo Contarini, Relasione della sua provedaria di Peschiera. Incip.: 'Poiche piacque alla S. V. . . .' Expl.: 'humilissime et deuotissime Gratie.' 80 vacat. 4.) 81a—94a. Litteræ italicæ supplices, quibus rem familiarem in bello Turcico devastatam et deperditam restaurari petit. Incip.: 'L' anno passato dopò . . .' Expl.: 'ne anco commandare.' 94b vacat. 5.) 95a—99b. 'Responsum ad quesitum cuiusdam curiosi sciendi, Si Christus dominus reliquerit Petro et ecclesie sue Dominium temporale huius mundi vel Dominium spirituale tantum uel utcumque indifferenter.' Incip.: 'Ad vos Principes fideles . . .' Expl.: 'Ecclesie subjicio. finis.' 100 vacat. 6.) 101a—116b. 'Nullità della rinoncia fatta dalla Regina Maria Teresia d' Austria alle Corone et stati del fù Felippo 4°. Rè di Spagna suo Padre' etc. Incip.: 'Le 74 ragioni sopradette sono . . .' Expl.: 'di equità e di sentimento comune.' 7.) 117a—128a. 'Dialogo militare di G. A. C.' Incip.: 'Perchè Serenissimo Principe, non fui di natura . . .' Expl.: 'fine hormai al mio dire.' 128b—129b vacant. 8.) 130a—132a. Silvestro Querini, Relatio italica de bello contra Turcas '1604 Adì 6. Settembrio.' Incip.: 'Stimando io Siluestro . . .' Expl.: 'più d' ogni altro obligato.' 132b—135b vacant. 9.) 136a—

158b. Relatio italica de curia Romana d. d. 'Roma, 10. Maggio 1614.' Incip.: 'Cardinali che al presente si ritrouano ...' Expl.: 'reueditor delle fortezze Pompeo Bargoni.' 10.) 160a—174a. 'Relatione del signore di Santolon (Saint-Olon) al Rè christianissimo' (Lodovico XIV. di Francia). Incip.: 'In questa forma, Sire ...' Expl.: 'risultarebbe a un grande conquistatore.' 174b vacat. 11.) 175a—190b. Giovanni Correro, 'Relatione di Roma.' Incip.: 'Con tutto che la città di Roma ...' Expl.: 'pero li Nuntij della Sede Apostolica.' 191—192 vacant. 12.) 193a—223a. Rainiero Zeno, 'Relatione di Roma fatta nel Senato Veneto alli 22. di 9bre 1623.' Incip.: 'La morte di Gregorio XV....' Expl.: 'hauesse speso il sangue e la uita.' 223b—224b vacant. 13.) 225a—234b. Giacomo Malatesta, Litterae supplices italicae ad quemdam principem Italiae cum multis notabilibus historicis et politicis uti et consiliis de republica et militia bene administrandis. Incip.: 'Ridottomi in Romagna per l' occasione ...' Expl.: 'priuatione et castigo irremissibile.' 235—236 vacant. 14.) 237a—245a. Relatio italica de propugnato oppido Palmensi et saluata terra Forojuliensi contra Turcas. Incip.: 'Se fu lecito ad Abraham ...' Expl.: 'l' esercito de gli espugnatori.' Cetera desunt. 245b—246b vacant. 15.) 247a—291a. Giovanni Delfino, 'Relatione di Roma' tempore Clementis VIII.' Incip.: 'Siluestro Aldobrandino nel tempo della ribellione ...' Expl.: 'della mia Patria e di questa Serenissima Republica.' 291b—292b vacant. 16.) 293a—312a. Alfonso de La Cueva marchese di Bedmar, 'Relatione delle cose di Venetia.' Incip.: 'Laboriosa impresa per certo e questa ...' Expl.: 'dum spiritus hos reget artus.' 312b vacat. 17.) 313a—356a. Paulo Tiepolo, 'Relatione di Roma al tempo di Pio IV. et Pio V.' Incip.: 'Io prouo maggior difficoltà ...' Expl.: 'ottimo et utilissimo seruitio.' 356b—358b vacant. 18.) 359a—391a. 'Relatione di Persia 1580.' Incip.: 'E posta la Persia sotto il clima ...' Expl.: 'del presente da lei tanto desiderata.' 391b—392b vacant. 19.) 393a—413a. Scipio di Castro, 'Avvertimento al .. Duca di Terra nova' etc. Incip.: 'V. E. Illma. e talmente esercitata ...' Expl.: d' altri che dalla ragione diuina.'

6625. [Fosc. 183.] ch. XVII. 499. f. 1.) 1a—12a. 'Raggioni del .. Patriarca d' Aquileggia sopra l' assoluto Dominio della stessa città.' Incip.: 'Il Reuerendissimo Patriarca per centenara ...' Expl.: 'per ogni ragione et giustitia e tenuta.' 12b vacat. 2.) 13a—30a. 'Relatione dello Stato Ecclesiastico e dell' entrate e spese con altri particolari degni di consideratione.' Incip.: 'Farò una relatione conforme ...' Expl.: 'di Papa Clemente sispendera Δ 2000.' 30b vacat. 3.) 31a—42b. 'Relatione copiosissima dello Stato di Milano e insieme de' Grisoni e Suizzeri.' Incip.: 'Le cose che a me ...' Expl.: 'e questo e quanto occorre.' 4.) 43a—50b. 'Relatione succincta di tutti li Prencipi d' Italia.' Incip.: 'La Prouincia d' Italia e diuisa ...' Expl.: 'se ben pieno di sospetto.' 5.) 51a—67b. 'Relatione dell' Imperio Ottomano.' Incip.: 'Parmi che difficilissima cosa ...' Expl.: 'non risiedono in Constantinopoli.' 6.) 68a—76a. 'Sequentie de uera et repentina fuga Valesij et diuina electione .. Francisci Cricij et Marci Justiniani copiarum

Imperatorum citra et ultra Mincium dedicate Francisco Criccio Venetorum duci' sive Carmen maccaronicum in modum Sequentiæ celeberrimæ 'Dies iræ dies illa.' 76b vacat. 7.) 77a—80b. Aluise Paruta, 'Manifesto' videlicet Brevis et documentis fundata expositio discordiarum contra conjugem Luciam Girardi, cum subnexa 'Risposta d' Incognita al manifesto.' 8.) 81a—82b. Poëmata italica, quorum alterum ad ducem de Parma. Primum incip.: 'Voi farete cred' io poco guadagno ...' Ultimum expl.: 'nel la Cretta.' 9.) 83a b. Francesco Bembo, Libelli supplices in fine mutili ad ducem Venetiarum. Incip.: 'Fra le penose angustie ...' Expl.: 'di tutto il mondo gratia et c.' Cetera desunt.' 10.) 84a—91b. 'Secretissima instructio Gallo-Britanno-Batava Federico V. Comiti Palatino electori data.' Incip.: 'Serenissime Princeps alumne Charissime ...' Expl.: 'uti debeo fideliter communicabo.' 11.) 92a—94b. Protocollum abjurationis hæresiarum factæ 'A di 28. Nouembre 1641' a Pandolfo Canonico, Faustina Mainardi, Jacobo Fantoni, Nicolao Mozzetti, Carolo Scalandoni et Hieronymo Mainardi, qui sacras prædicarunt esse partes genitales, sanctosque coitus et omnes actus tactusque venereos, quibus et ipsi Jesus Christus et Maria Magdalena, Johannes Evangelista et B. M. V. fructi sunt. 12.) 95a—100b. 'Sopra gli affari del mondo Pasquino e Marforio.' Incip.: 'D' onde si uiene ...' Expl.: 'fuggendo la sua presenza.' 13.) 101a—103a. 'Pronostico nuovo sopra l' anno 1642 di un tribulato.' Incip.: 'Li trauagli pongono ...' Expl.: 'poco dilettenole.' 14.) 103b—109a. Lettera scritta al Papa nella quale si adducone le raggioni della Casa d' Este contro la Camera Apostolica.' Incip.: 'Beatissimo .. La necessità che senza legge ...' Expl.: 'con la douta humiltà li Santissimi piedi.' 109b vacat. 15.) 110a—141b. 'Raggionamento di Marforio e Pasquino.' Incip.: 'Mar. Che ci e di nuovo Pasquino mio ...' Expl.: 'inanzi sinciero e Cristiano.' 16.) 142a—211a. 'Stabilimento fatto nelle Corti dalli tre stati delli Regni di Portugallo Sopra l' acclamatione, restitutione e giuramento delli medesimi Regni al .. Re D. Giouanni il quarto di questo nome. Tradotto dal Portughese in Italiano.' Incip.: 'Li tre stati cioe gli Ecclesiastici ...' Expl.: 'languide con le lagrime della cattiuità. Multa inserta sunt documenta de restaurata in solio Portugallensi familia regia de Braganza. 17.) 211b—216a. 'Capitulationi dell' accordata tra il Rè Christianissimo (Lodovico XIV.) et il signor Prencipe di Monaco Honorato II.' d. d. 'in Monaco li 18. di Nouembre 1641.' 18.) 216b. 'Copia di lettera scritta dal Prencipe di Monaco (Honorato II.) al conte di Sirnella Gouernatore di Milano in occasione di rimandarle la Colanna dell' ordine del Toson di oro', d. d. 'Monaco li 18. di Nouembre 1641.' 19.) 217a. Cardinalis de Richelieu, Epistola italica ad Honoratum II. principem Monacensem d. d. 'A Rouel 12. Decembre 1641.' 20.) 217b—218a. Ludovicus XIV. rex Galliæ, Duæ epistolæ italicæ, prior ad Gubernatores et Consiliarios reipublicæ Januensis, altera ad Honoratum II. principem Monacensem, ambæ d. d. 'S. Germano in Aija a 14. Decembre 1641.' 21.) 218b—221b. 'Copia di lettera scritta da Ferrante Palauicino nella sua prigionia in

Venetia .. al marchese Alessandro Palauicino .. A di 10. Nouembre 1641.' 22.) 222ª—228ᵇ. Duæ epistolæ italicæ pæderastiam laudibus extollentes et summum bonum prædicantes, cum epigrammate italico eiusdem argumenti subnexo, quo nates puerorum sphæris cœlestibus comparantur. 23.) 229ª—240ᵇ. 'Baccinata ouero baccarella per le Api Barbarine in occassione della mossa delle armi di N. S. Vrbano ottavo contro Parma .. Al Vitellio Nontio di Sua Santità in Venetia nella Stamparia di Pasquino a spese di Marforio.' Incip.: 'A Relatione de naturali nascono le Api da cadaueri ...' Expl.: 'promosso in lui dalle coglionerie de Barberini.' 24.) 240ᵇ. Prophetia latina de Roma et Barberinis. Incip.: 'Cum destruetur domus belli ...' Expl.: 'Veh tibi Roma.' 25.) 241ª—245ª. 'Lettera declaratoria della dottrina de Padri Giesuiti conforme ai decreti del concilio di Costanza indrizzata alla Regina Madre .. in Francia del Padre (Pietro) Cottone della Compagnia di Giesù.' Incip.: 'Madama ordinò Dio nell' antico testamento ...' Expl.: 'tanto più uolontieri quanto che io sono d' affetto singolare etc.' 26.) 246ª—264ᵇ. 'Anticotone ouero confutatione della lettera declaratoria del Padre Cotone .. ov' è prouato che gli Giesuiti sono colpeuoli et auttori del Parricidio .. commesso nella persona del Rè .. Enrico quarto .. 1610 .. dedicata alla Regina.' Incip.: 'Madama poscia che l' opinione commune ...' Expl.: 'con le proprie mani.' 27.) 265ª—267ᵇ. 'Il flagello d' Aristogitone, ouero contro il calunniatore de Padri Giesuiti sotto il titolo d' Anticotone Alla Regina.' Incip.: 'Madama egli sarebbe un rinonciar ...' Expl.: 'non ci annenga.' 28.) 268ª—275ᵇ. 'Il ringratiamento delle Butiriere di Parigi al Signor di Corbuson Montgomery' in occasione Henrici IV. a Jesuitis secundum communem opinionem trucidati. Incip.: 'Monsieur .. la ricognitione che noi ...' Expl.: 'ferisci il tuo Re Pietro Cottone.' 29.) 276ª—281ª. 'Alla Regina Reggente et alli nostri Signori li Prencipi et Signori del Consiglio' in occasione Henrici IV. a Jesuitis trucidati oratio universitatis Parisiensis. Incip.: 'Madama L' Università di Parigi con ogni ...' Expl.: 'che fanno professione di lettere.' 281ᵇ—289*ᵇ vacant. 30.) 290ª—307ª. 'Discorso del Cardinal Comendone circa l' andar a seruire alla Corte di Roma al P. Gieronimo Savorgnan.' Incip.: 'La dimanda che voi mi fate ...' Expl.: 'quello ch' io ne so ne posso.' 307ᵇ vacat. 31.) 308ª—324ᵇ. 'Relatione di Giovanni Dolfino .. di Roma.' Incip.: 'Siluestro Aldobrandino ne tempi ...' Expl.: 'del seruitio della mia Patria.' 325 vacat. 32.) 326ª—339ª. 'Relatione del .. M. Gio. Cornaro della legatione al .. Re di Francia.' Incip.: 'Ho ueduto il regno di Francia ...' Expl.: 'affettuosa et sinciera seruitù mia.' 339ᵇ vacat. 33.) 340ª—351ª. 'Commentarj del Regno di Francia del .. Signor Michiel Surian .. l' anno 1561.' Incip.: 'Occorre nelle Signorie et nelli Regni ...' Expl.: 'gia molti mesi.' 34.) 351ᵇ—355ᵇ. 'Racconto di tutte le feste et accoglienze che furono fatte ad Henrico 2°. Re di Francia dalla .. Republica di Venesia.' Incip.: 'La uenuta in questa Città ...' Expl.: 'del detto mese.' 35.) 356ª. 'Copia d' una lettera scritta dal Gran Turco in questa elettione di farsi nuovo Re di Polonia in loco

dal Re Henrico di Francia .. agli .. Senatori.' Incip.: 'Noi Amurat .. Non ha dubbio ...' Expl.: 'Di Constantinopoli l' ultimo di Settembre l' anno del nostro gran Profeta 991 et del nostro regnare il 2°.' 36.) 356b—359a. 'Relatione d' una questione seguita al Litto il giorno dell' Ascensione la qual cagione che fosse levata la zonto al Consiglio di X.' Incip.: '1582 a dì .. Maggio giorno della ...' Expl.: 'che fu all hora etc.' 37.) 359b. 'Versi fatti a sua diffesa .. dal Signor Gioanni Donato cognominato dalle renghe.' Incip.: 'Mi che ho diffeso ...' Expl.: 'me uole cuor.' 38.) 360a—362b. 'Canzoni fatte nella occasione dell' Interdetto insieme con diuersi Sonetti' videlicet quattuor, quarum prima incip.: 'Vscite in uoci uscite ...' Et ultima expl.: 'che 'l fel nel altrui dolci gusti.' 39.) 363a. 'Il Gobbo da Rialto al Papa' poëma italicum in occasione interdicti 1605. Incip.: 'Santo padre ue prego ...' Expl.: 'un sorno perdere 'l poder.' 40.) 363b. 'Contra il Duca di Savogia' poëma italicum. Incip.: 'Son questi gl' himnei ...' Expl.: 'se non frattor di pace.' 41.) 363b. 'L' Italia al .. Duca di Savogia' poëma italicum. Incip.: 'Carlo quel generoso ...' Expl.: 'e ti sacriamo i marmi.' 42.) 364a-b. 'Pasquinata ritrouata al tempo dell' Interdetto.' Incip.: 'Il Papa a Cardinali. Ricordamini filij ...' Expl.: 'succiditur.' 43.) 364b. Pseudo-Lentulus, Epistola de Christo ad Claudium Tiberium Imperatorem, italice versa. 44.) 365a. 'Sententia di Pontio Pilato contra Giesu Christo' italice uersa, secundum formulas medii ævi cum subscriptionibus notariorum tam Hebræorum quam Romanorum. 45.) 365b—367b. Epistolæ et epistolarum fragmenta variorum dominorum in partibus orientalibus, quæ quidam librum formularum in usum officiorum Venetorum conscripturus hic congessit. 46.) 367b—368b. Antonio Donado, Epistolæ italicæ tres ad ducem Venetiarum, quarum prima d. d. 'Di Turino a di 26. di Giugno 1616' et tertia 'Di Londra ...' Cetera desunt. 47.) 368b—369a. 'Parte presa .. dal Parlamento di Parigi contra Gioan Sciatel .. accusato di paricidio uerso la Persona di Sua Maestà .. il giouedì 29. Decembre 1594.' 48.) 369b. Guilielmus comes palatinus Rheni, Epistola latina de pœna capitali alchymistæ Marci Bragadini d. d. 'Monachii die 26. Aprilis 1591' cum subnexa confessione criminum ejusdem alchymistæ. 49.) 369b. Tria carmina italica Sonetti vulgariter dicta de Marco Bragadino et de studio alchymiæ, quorum primum incip.: 'A che cercar con tanto studio et arte ...' Et tertium expl.: 'esser li fin d' un alta Monarchia.' 50.) 370a. 'Oratione fatta dalla Maestà di Henrico 4°. del 1590 a dì 20. Agosto sotto l' assedio di Parigi alla presentia di tutto il suo esercito.' Incip.: 'Al nome della Santa Trinità ...' Expl.: 'suona come di sopra.' 51.) 370b. 'Giuramento fatto in Inghilterra da Catholici al Re loro.' Incip.: 'Io N. ueramente et sinceramente ...' Expl.: 'cosi mi ajuti Iddio.' 52.) 371a. 'Propositione fatta dal Signor Ambasciatore Peleurs Cancelliero di Brabanza nel Collegio delli .. Stati generali.' 53.) 371b. 'Risposta delli .. Stati (generali) .. Data in Haga .. a dì 25. Marzo 1621.' 54.) 372a—374a. Ferdinandus II. Imperator, Manifestum in linguam italicam uersum de rebus Bohemicis, d. d. 'Di Vienna il di

29. Gennaro 1620.' 55.) 374b—380a. Zuan Susomeno, Lettere (due) 'd' avviso al tempo della guerra Turchesca' s. d. quarum prima incip.: 'Il primo di Maggio partirno ...' Et expl.: 'sopra aqua.' Altera incip.: 'Comparse l' armada turchesca a di primo di Lugio nelle acque di Baffo ...' Et expl.: 'lontano dalla fortezza miglia tre.' 56.) 380b—381b. 'Oratione del Duca dell' Herma dissuadendo Il Rè dalla guerra in Italia.' Incip.: 'Io uolei nei presenti motiui di Savoja ...' Expl.: 'de Persi, Macedoni et de Romani 1615 a di 31. Maggio.' 57.) 382a—383a. Emanuel dux Sabaudiæ, Duæ epistolæ italicæ de negotiis publicis, quæ datæ sunt 'nel Campo fuor d' Asti alli 21. Giugno 1615.' 58.) 383b. 'Lettera del duca d' Ossuna' s. d. Incip.: 'Da che uenni il gouerno ...' Expl.: 'Dio guardi Vostra Santità. 59.) 384a—385b. 'Risposta alla contrascritta Lettera del Duca d' Ossuna.' Incip.: 'La uostra lettera Signor Duca ...' Expl.: 'd' intelletto et buona mente a di 30. Maggio 1617.' 60.) 386a—387b. Epistola italica cuiusdam Venetiani ad ducem de republica Venetiana. Incip.: 'Era la Republica nostra ...' Expl.: 'di perder la uita.' 61.) 388a—390a. 'Oratione del Cremonino hauuta da lui in Collegio in propositione del Studio di Padoa.' Incip.: 'Da quel tempo Serenissimo Principe ...' Expl.: 'et in quello determinata l' essecutione.' 62.) 390b—391b. 'Racconto di quello segue nel Conclaue in Roma quando fù creato Papa il Cardinal Lodouisio.' Incip.: 'Lunedi in S. Pietro si tenne la solita Capella ...' Expl.: 'si farà la coronatione.' 63.) 392a—395b. 'Lettera del Cardinal di Perona al Re Christianissimo intorno il negotiato di pace della Santità di .. Paulo V. con la .. Republica di Venetia. Incip.: 'Io scrissi con l' ultimo ordinario ...' Expl.: 'et pegno di quella del Cielo. Di Roma li 9. April 1607.' 64.) 396a—398a. De modo noviter inducto negotia tractandi in curia Romana relatio italica. Incip.: 'Questa tanta seuerità che s' usa ...' Expl.: 'nella superbia terrena.' 65.) 398b—399a. Carmen italicum canzone vulgariter dictum in curiam Romanam. Incip.: 'Mirate heroi del Mondo ...' Expl.: 'a guerregiar per Christo.' 66.) 399b. 'Oratione di D. Francesco di Castro Ambasciatore estraordinario per la Maestà del Rè Cattolico hauuta .. nel .. Collegio' della Republica di Venetia. Incip.: 'Hauendo intesa la Maestà del Re ...' Expl.: 'si puo dire a tutto il Mondo.' 67.) 400ab. 'Risposta del .. Principe Leonardo Donado a D. Francesco di Castro.' Incip.: 'La buona uolontà che ha sempre ...' Expl.: 'la qualità della persona ch' è mandata.' 68.) 401a—402a. 'Discorso del Parlamento di Francia contra li Gesuiti.' Incip.: 'Nell' oratione che fece Maestro Antonio Arnaldo ...' Expl.: 'et con la uita del Re.' 69.) 402b. 'Al Rettore con li fratelli e a tutto il Collegio de Gesuiti appresso S. Clemente di Praga uecchia' epistola italica de privilegiis Jesuitarum in regno Bohemiæ d. d. 'Nel Collegio del Castel di Praga il primo Giugno 1618.' 70.) 403ab. 'Lettera del Senato et Republica di Venetia alle Communità et sudditi del Stado per occasion dell' interdetto di Papa Paolo Quinto.' Incip.: 'Essendo per uolontà del eterno Dio ...' Expl.: 'anze uostre particolari.' 71.) 404ab. Protestatio nobilium Gallorum. Incip.: 'Li

deputati della nobiltà ...' Expl.: 'ci uorra opponere.' 72.) 405a. 'Lettera del Rè di Francia al Principe di Condé (Enrico di Borbon). Data in Parigi alli 26. Luglio 1615.' Incip.: 'Mio Cugino. Io molte uolte ui ...' Expl.: 'ui tenga nella sua protetione.' 73.) 405b—406a. 'Risposta del Principe (di Condè Enrico di Borbon) al Rè' d. d. 'Di Cassij alli 27. Luglio 1615.' Incip.: 'Hauendo uisto per la lettera ...' Expl.: 'obedientissimo sudito e seruitore.' 74.) 406b—407a. 'Lettera d'auiso della presa di Caporeto.' Incip.: 'Credero che V. S. hauera inteso ...' Expl.: 'ogni giorno genti et artegliarie.' 75.) 407b—409b. 'Ragioni della Santa Sede Apostolica sopra la Città et Dominio di Ferrara.' Incip.: 'Primo che la città di Ferrara ...' Expl.: 'et pero lo creano Duca.' 76.) 409b. Encomium italicis rhythmis compositum in curiam Romanam.' Incip.: 'Cosi lieto giorno ...' Expl.: 'ma per lauargle i pie.' 77.) 410a—417b. Antonio Tiepolo, 'Relatione del Rè Cattolico l'anno 1567.' Incip.: 'Non si puo se non dire ...' Expl.: 'questa sua così pia intentione.' 78.) 418a—434b. Girolamo Lippomano, 'Relatione del Re di Polonia Henrico 3o. l'anno 1575.' Incip.: 'Poiche io sono stato Ambasciatore ...' Expl.: 'mi occorre dire intorno al Regno di Polonia.' 435 vacat. 79.) 436a—439a. 'Relatione fatta in Pregadi per el .. Vincenzo Querini .. Ambasciatore (di Venezia) ai Reali di Spagna et Arciduca di Borgogna.' Incip.: 'Niuna cosa Principe ...' Expl.: 'alla giornata li sopra giongono.' 80.) 439b—442b. 'Relatione di Gieremia Ghisi intorno il suo viaggio fatto in Boemia.' Incip.: 'Quel mio natiuo desiderio ...' Expl.: 'et humilmente me li inchino.' 81.) 443a—449b. 'A Sisto V. Pontefice Canzone.' Incip.: 'Del mille cinquanta ottanta otto ...' Expl.: 'Fara tornar Sauogia in spada e capa.' 82.) 450a—453b. 'Relatione di Pollo Minio.' Incip.: 'Il longo faticoso et pericolosissimo peregrinaggio ...' Expl.: 'la uita in loro seruitio.' 83.) 454a—461a. 'Relatione di Savoja del .. Signor Francesco Molin l'anno 1576.' Incip.: 'Douendo io essequire l'ultima parte ...' Expl.: 'ma obediti come lui medesimo.' 461b vacat. 84.) 462a—464b. 'Discorso della Religione di San Giovanni Hierosolimitano et dell' Isola di Malta da essa Religione possessa di Pietro Busina.' Incip.: 'Questa nobil Religione cominciò l'anno 1106 ...' Expl.: 'fausta est qui custodit eam.' 85.) 465a—466b. 'Relatione della Republica di Genoua di Francesco Marcaldi 1588.' Incip.: 'Il gouerno di Genoua come si sa ...' Expl.: 'cose de Signori Genouesi.' 86.) 467a—480b. 'Relatione di Cristofolo Valier .. delle cose di Constantinopoli.' Incip.: 'La notitia delle cose di Constantinopoli ...' Expl.: 'sua prudenza et protezione.' 481 vacat. 87.) 482a b. 'Oratione di Gierolemo di Priuli Caualier fatta alla Maestà del Re Christianissimo persuadendolo alla guerra.' Incip.: 'Grande e la gloria tua o Re ...' Expl.: 'diuota a questa Christianissima Corona.' 88.) 483a—499a. Aphorismi politici italice ab aliquo Venetiano conscripti. Incip.: 'La uita ciuile contiene in se ...' Expl.: 'et uoglia Dio che non sia anco Sisto 5o.'

6626. [Fosc. 184.] ch. XVII. 655. f. 1.) 1a—170a. 'Dell' origine di Longobardi et di Normandi.' Incip.: 'Con gran concordia s'è affirmato ...'

Expl.: 'fauorendo hora questo et hora quello.' 2.) 171ᵃ. Instructio pro pictore, quomodo pingere debeat feminam Amalfitanorum urbem repræsentantem. 3.) 171ᵇ—188ᵃ. Jus maritimum Amalfitanum. 4.) 188ᵃ—205ᵃ. 'Consuetudines Ciuitatis Amalphæ compilate et ordinate in Anno Domini Millesimo Decimo Anno Regimis (sic) ipsius Ciuitatis per ipsos Amalphitanos.' 5.) 205ᵃ—226ᵃ. 'Cronica omnium episcoporum Amalphitanorum' continuata. 226ᵇ—227ᵇ vacant. 6.) 228ᵃ—259ᵃ. 'Il Combattimento delli tredici Italiani et tredici Francesi fatto in Puglia e la vittoria per gli Italiani nello anno 1503' cum subnexis variorum auctorum epigrammatibus latinis victores Italos, præsertim Hectorem Fieramoscam laudibus extollentium. 7.) 260ᵃ—334ᵃ. 'Descrittione delle cose del Regno de Secilia scritta da Alfonso Criuelli.' Incip.: 'L' Isola di Sicilia e di circuito ...' Expl.: 'Generosa Polizze.' 335 vacat. 8.) 336ᵃ—465ᵃ. 'Relatione delle cose del Regno d' Inghilterra scritta per Petruccio Vbaldino Fiorentino nel 1551.' Incip.: 'Coloro che cercano giovare ...' Expl.: 'et Maestà all' auttorità.' 465ᵇ vacat. 9.) 466ᵃ—512ᵃ. Daniel Barbaro, 'Relatione del Regno d' Inghilterra .. fatta nel Senato a .. di Maggio 1551.' Incip.: 'Io ho considerato spesse uolte ...' Expl.: 'et le cose mie.' 512ᵇ—513ᵇ vacant. 10.) 414ᵃ—515ᵇ. 'La Sentenza data da Papa Clemente VIj. contra Henrico VIIj. Re d' Inghilterra' latine. 11.) 516ᵃ—532ᵃ. 'Ritratti del Regno d' Inghilterra.' Incip.: 'La Regina (sic) d' Inghilterra e successiuamente hereditario ...' Expl.: 'ch' elle si sappiano.' 532ᵇ—533ᵇ vacant. 12.) 534ᵃ—618ᵃ. 'Relatione del Gio. Michele .. tornato Ambasciatore dalla .. Regina Maria d' Inghilterra L' anno 1557.' Incip.: 'Douendo per obligo della legation mia ...' Expl.: 'di Rè che mi facesse gratia.' 618ᵇ—619ᵇ vacant. 13.) 620ᵃ—655ᵇ. 'Relatione delle cose d' Inghilterra, di Scotia et di Irlanda fatta dal .. cardinale Bentiuoglio.' Incip.: 'L' Inghilterra, la Scotia et Irlanda sono ...' Expl.: 'et duri per tutti i Secoli.'

6627. [Portf. Fosc. VII. l.] ch. XVIII. 36. f. Notulæ biographicæ et bibliographicæ italicæ de variis scriptoribus, rubricatæ 'Lingue orientali, Seguono le lingue orientali, Greco, Greco per note, Greco che si ricava dall' Indice ragionato, Greco sino al 1500 etc.'

6628. [Portf. Fosc. VII. u.] ch. XVIII. 17. f. 1.) 1ᵃ—15ᵃ. Marcus Foscarini, Catalogus italicus celebrium scriptorum tam antiquorum quam recentiorum videlicet de 'Tattica Architettura Militare, Scienza delle acque, Macchine Bellice Marittime, Architettura Nauale.' 15ᵇ vacat. 2.) 16ᵃ—17ᵃ. Niccolò Tartaglia, Nova Scientia (impressa Ven. 1562) excerpta.

6629. [Portf. Fosc. IX. 5 et 6.] ch. XVIII. 3. 4°. 1.) 1ᵃᵇ. Solaro di Breglio, Epistola italica ad M. Fuscarenum d. d. 'Torino li 12. Maggio 1742.' 2.) 2ᵃ—3ᵇ. 'Extraict succinct d'un Ecrit Allemand, que le parti Bavarois a repandu, depuis peu dans l'Empire et à la diète de Ratisbonne sous le titre de Considerations d'un Catholique Romain bien intentionné sur la Conjoncture presente.' Incip.: 'Les Etats protestans n'ont point ...' Expl.: 'la plus cruelle de toutes les guerres.'

6630. [Portf. Fosc. V. f.] ch. XVIII. 42. 4°. et f. Marcus Foscarini, Notulæ italicæ de variis litteratis Venetis, de codicibus manuscriptis et impressis operum ab iisdem scriptorum etc.

6631. [Portf. Fosc. V. b.] ch. XVIII. 14. f. et 4°. Catalogus librorum variorum notis illustratus, cum altero subnexo libros continens a Marco Fuscareno emendos, qui hunc alterum catalogum ipse conscripsit.

6632. [Portf. Fosc. V. f.] ch. XVIII. 42. f. Marcus Foscarini, Fragmenta historica varia, videlicet: 'Costumi ricavati dall' Opera' cum multis notis biographicis.

6633. [Portf. Fosc. V. c.] ch. XVIII. 9. f. et 4°. Marcus Foscarini, Collectanea varia historica et bibliographica.

6634. [Portf. Fosc. I. b.] ch. XVIII. 27. f. et 4°. Marcus Foscarini, Primæ lineæ, collectanea etc. pro orationibus et epistolis condendis de Venetorum negotiis publicis. Codex autographus.

6635. [Portf. Fosc. I. tt.] ch. XVIII. 4. f. Alba varia magistratuum Venetorum, videlicet Capitaneorum Bergomensium, potestatum et capitaneorum Sacilensium, provisorum arsenalis, camerariorum in Rovigo etc.

6636. [Portf. Fosc. I. c.] ch. XVIII. 8. f. 'Parti prese' nempe '1577 die 13. Martij in Additione; 1579. 18. Febraro in Cons. X. e aggiunta; 1692. 10. Zugno in C. X.; 1734. 28. Febraro in C. X.; 1759. 4. Aprile in C. X.; 1762. 7. Luglio in C. X.; 1762. 7. Luglio in Cons. di X-ci' de historiographis reipublicæ Venetæ, quorum hic primus Paulus Paruta electus fuit.

6637. [Portf. Fosc. XIII.] ch. XVIII. 69. f. et 4°. Marcus Foscarini, Primæ lineæ et apparatus pro condendis epistolis publicis, orationibus, instructionibus legatorum etc. italice.

6638. [Portf. Fosc. VII. q.] ch. XVIII. 15. f. Marcus Foscarini, Excerpta varia italica pro historia scientiarum Venetiis cultarum conscribenda, præsertim de logica, astrologia judiciaria, Physica, Botanica etc.

6639. [Portf. Fosc. XII. 12.] ch. XVIII. 3. f. Notulæ italicæ de eloquentia Venetiis florente, et de claris oratoribus.

6640. [Portf. Fosc. XIII.] ch. XVIII. 48. f. Marcus Foscarini, Farrago collectaneorum, præcipue pro condendis orationibus de nepotiis Venetorum publicis. Codex pro magna parte autographus.

6641. [Portf. Fosc. VII. d.] ch. XVIII. 85. f. Marcus Foscarini, Collectanea pro historia scholarum Venetiis florentium condenda, præcipue e documentis publicis anni 1455 et sequentium annorum desumpta.

6642. [Portf. Fosc. XIII.] ch. XVII. 55. f. Vincenzo Fedeli, 'Relazione di Fiorenza e Sienna fatta in Senato Veneto 1573' cum indice rerum præfixo. Incip.: 'Il parlare di cose di stato...' Expl.: 'del tempo ch' io ho a star qui.'

6643. [Fosc. 208.] ch. XVII. 18 + 255. 4°. Andreas Dandolo, Chronica Venetiarum cum introductione, notulis variorum, indice et subnexis additionibus et notis Marci Antonii Michaëlis.

6644—6648. [Fosc. 265—269.] ch. Vol. I. 250; II. 240; III. 239; IV. 262; V. 258. f. Cerrer, Dispacci di Francia a. 1637—1641.

6649—6650 et 6652. [Fosc. 270—272.] ch. Vol. I. 201; II. 259; III. 445. f. Giustiniani, Dispacci di Francia a. 1641—1644.

6651. [Fosc. 273.] ch. 164. f. Cornaro, Dispacci di Vienna a. 1664—1665.

6653. [Fosc. 204. 4.] ch. XVII. 9. f. 'Informatione delli Tartari.' Incip.: 'E stata opinione d' alcuni scrittori ...' Expl.: 'rotti e destrutti 164.'

6654. [Portf. Fosc. I. p.] ch. XVIII. 6. f. Scripta gratulatoria ad Marcum Fuscarenum noviter electum ducem Venetiarum.

6655. [Portf. Fosc. XIII.] ch. XVIII. 18. f. Marcus Foscarini, Primæ lineæ variarum epistolarum et orationum partim privatarum partim publicarum.

6656. [Portf. Fosc. X. 83.] ch. XVIII. 28. f. 'Indice degli Abozzi, Selve, Documenti et Corteggi per l' Istoria della Repubblica' di Marco Foscarini.

6657. [Portf. Fosc. X. 64.] ch. XVIII. 26. f. 'Sommario di dispacci di Vienna Foglio III, V, VI.' Est tantum index epistolarum publicarum a. 1728 Vienna Venetias missarum.

6658. [Portf. Fosc. XIII.] ch. XVIII. 9. f. et 4°. 1.) 1^a—5^a. Notulæ italicæ Dalmatiam, Albaniam etc. concernentes. 5^b—6^b vacant. 2.) 7^a—8^b. Francesco Sauirini, Epistola italica ad M. Fuscarenum d. d. 'Milano 29. Maggio 1720.' 3.) 9^{ab}. Notulæ variæ.

6659. [Fosc. 205. 6.] ch. XVII. 2. f. 'Raggionamento fatto da .. Tomà Mocenigo .. a molti de' principali Senatori Veneti chiamati da lui poco auanti la sua morte.' Incip.: 'Signori per la infirmità ...' Expl.: 'Santi Pietro e Paulo.'

6660. [Fosc. 204. 5.] ch. XVII. 21. f. 'Segui e spetie del Tratte.' Incip.: 'Questo Tratte v' addimandava Bernase altri dicono ...' Expl.: 'e poi per me Bernardin dal Bosco L' anno 1656.'

6661. [Portf. Fosc. VII. e.] ch. XVI. 34. f. Index in epistolas Ludovici Fuscareni et Isottæ Nogarolæ in codice 441 contentas.

6662. [Portf. Fosc. VII. o.] ch. XVIII. 37. f. Marcus Foscarini, Notæ italicæ et collectanea de illustribus peregrinantibus et navigantibus s. XIII.—XVII. videlicet Josaphat Barbari, Ambrosii Contareni, Nicolai Zeni, Johannis Cabottæ etc. cum interspersis observationibus de mappis geographicis etc.

6663. [Portf. Fosc. XIII. 8.] ch. XVII. 16. f. F. Foscarini, Tractatus italicus de correlationibus inter curiam Romanam et rempublicam Venetam. Incip.: 'Mi fù data commestione dagl' ...' Expl.: 'assai occupata e malagevole ministero.'

6664. [Portf. Fosc. XIII.] ch. XVII. 38. f. 'Scritture In materia del concordata per le stampe dei libbri' id est a variis manibus diuersæ

opiniones et sententiæ perscriptæ. Subnexæ sunt impressæ 'Terminatione dei reformatori dello Studio di Padova 1655 A dì 4. Febraro' et 'Parte presa nel . . conseglio di Pregadi 1653 a dì 24. Settembre in Materia di Stampe.'

6665. [Portf. Fosc. IV. l.] ch. XVIII. 5. f. Notulæ variæ historicæ, geographicæ etc. quibus Marcus Fuscarenus ipse præscripsit 'Varie da esaminare.' Subnexum est diploma impressum, quo Societas litteraria Ravennatensis Marcum Fuscarenum albo suo inscriptum congratulatur d. d. IV. Idus Januarias MDCCLVI Ravennæ.'

6666. [Portf. Fosc. I. i.] ch. XVIII. 2. f. 1.) 1ª. Benedictus XIV. papa, Epistola italica ad Marcum Fuscarenum, qua gratias agit de libris ejusdem præsentatis d. d. 'Romæ . . die 6. Januarii 1753.' 1ᵇ vacat. 2.) 2ª. Guilelmus Norris, Epistola latina, qua Societas antiquariorum Londini Marcum Fuscarenum in sodalitatem suam cooptasse notum facit d. d. 'Londini 2do die Feb. A. D. 1759.'

6667. [Portf. Fosc. I. g.] ch. XVIII. 1. f. 'Parte presa . . 1752. 21. Marzo in C. X. . . permettendo la edizione delli quattro primi libri dell' Istoria Letteraria del c. Marco Foscarini.

6668. [Portf. Fosc. I. 5.] ch. XVIII. 9. f. 'Uffizj fatti al . . doge Marco Foscarini: *a.*) dal Residente d' Inghilterra S. Giovanni Murray 7. Giugno 1762; *b.*) dal ambasciatore di Francia S. de Baschi 5. Giugno 1762; *c.*) dal ambasciatore di Spagna duca di Montallegre 5. Giugno 1762; *d.*) dal residente Siciliano conte di Finocchietti 5. Giugno 1762; *e.*) dal ambasciatore Cesareo conte di Rosembergh 3. Giugno 1762; *f.*) dal residente di Sardegna 5. Giugno 1762; *g.*) del Reggimento di Bologna 15. Giugno 1762.

6669. [Portf. Fosc. XIII.] ch. XVII. 24. f. Sebastianus Foscarini, 'Dispute politiche' nempe primæ lineæ orationum in consiliis Venetis habitarum.

6670. [Portf. Fosc. XIII. 9.] ch. XVIII. 38. f. Marcus Foscarini, Apparatus et primæ lineæ pro condendis orationibus de negotiis publicis, interspersis annotationibus variis præsertim historicis.

6671. [Portf. Fosc. XIII.] ch. XVII. 23. f. Sebastianus Foscarini, Orationes de negotiis publicis habitæ italicæ, præsertim de fœderibus ineundis contra Turcas, Austriacos etc.

6672. [Portf. Fosc. XIII.] ch. XVII. et XVIII. 41. f. Orationes et primæ lineæ orationum a variis compositæ et conscriptæ de diversis negotiis publicis reipublicæ Venetæ interspersis hinc inde 'parti prese' in consiliis Venetis.

6673. [Portf. Fosc. VII. w.] ch. XVII. 14. f. et 4°. Notitiæ bibliographicæ, priores libros impressos de architectura militari concernentes, posteriores 'Scrittori di cose militari nella Libreria dei Servi' et ultimæ de particularibus rei militaris scriptoribus, simul indicatis locis in ephemeridibus litterariis et politicis ad eandem rem pertinentibus.

6674. [Portf. Fosc. XI.] ch. XVIII. 46. f. Collectio amplissima de historia et legibus latis a republica Venetiarum circa inquisitionem de hæretica pravitate, quæ collectio incipit in voto Consilii decem d. d. '1313. 3. Januarii' et absolvitur voto Consilii majoris 1761. 9. Septembris.

6675. [Portf. Fosc. XII. t.] ch. XVIII. 11. f. 'Notizie di Scrittori Veneti date dal s. abate Parisotti ed altre ricavate dal Vossio.'

6676. [Portf. Fosc. XII. n.] ch. XVIII. 8. f. 'Note a Sebastiano Cabotta' cum nonnullis notulis de Venetis peregrinantibus, navigatoribus et itinera in Orientem facientibus.

6677. [Portf. Fosc. XIV.] ch. XVIII. 21. f. 'Quinta Scrittura 1760. 20. Settembre . . degli . . Mattia Bragadin e Girolamo Grimani due de VII. Savj alla Mercanzia.' Præmittitur in duobus foliis numero non signatis 'Scrittura 4ª . . Sopra merci di Levante venienti dai Porti del Mediterraneo e della Barbaria.'

6678. [Portf. Fosc. XI. 4.] ch. XVIII. 4. f. 'Configurazione di alcuni casi notabili circa le correzioni de Patrizj . .' nempe catechismus de modis crimina patriciorum Venetorum judicibus et magistratibus notificandi.

6679. [Portf. Fosc. XIII.] ch. XVII. 26. f. Sebastianus Foscarini, Orationes, primæ lineæ et fragmenta orationum de negotiis publicis in consiliis Venetis habitarum.

6680. [Portf. Fosc. XIII.] ch. XVII. et XVIII. 71. f. Orationes et primæ lineæ orationum de negotiis publicis præsertim a Sebastiano et Marco Fuscarenis habitarum, adjectis notulis de partibus et votis consiliorum Venetorum de iisdem negotiis.

6681. [Portf. Fosc. XII. x.] ch. XVIII. 3. f. Marcus Foscarini, Notulæ ad historiam peregrinantium quibus 'Lib. 10. Viaggiatori p. 2 tergo' et alteri duo loci emendantur.

6682. [Portf. Fosc. XII. u.] ch. XVIII. 21. f. Index italicus in tomos I—III. sic dictorum 'libri dei Patti' partim secundum materias digestus et excerptis diplomatum tenoribus auctus.

6683. [Portf. Fosc. XIII. q.] ch. XVIII. 25. f. 1.) 1ª—11ª. Marcus Foscarini, 'Memoria . . circa le francheggie degl' ambasciatori . . residenti presso la Signoria Venetiana.' Incip.: 'Douendo io per commandamento . . .' Expl.: 'di così alto riguardo.' 11ᵇ vacat. 2.) 12ª—22ª. 'Parti prese 1781. 31. Marzo sin 1781. 11. Agosto in Pregadi.' 22ᵇ—24ᵇ vacant. 3.) 25ª. Notulæ.

6684. [Portf. Fosc. XI. 10.] ch. XVIII. 30. f. 1.) 1ª. Notulæ de Legislatione Veneta. 1ᵇ—2ᵇ vacant. 2.) 3ª—8ª. Oratio italica de modis legum ferendarum in consiliis Venetis usitatis et pro reipublicæ incremento immutandis. Incip.: 'Hanno voluto sempre li Maggiori . . .' Expl.: 'invariabile costanza di questo Consiglio.' 8ᵇ vacat. 3.) 9ª—10ª. 'Parte del consiglio di X. per . . uso . . del c. Foscarini.' 10ᵇ vacat. 4.) 11ª—16ª. 'Sommario delle leggi del Consiglio di X^ci.' 16ᵇ vacat. 5.) 17ª—18ª. 'Parte tratta dal Libro novo d' Oro Tomo XI.

a. pag. 178. etc.' 18b—20b vacant. 6.) 21a—24a. Leges et privilegia nobilitatis Venetæ. 24b—29b vacant. 7.) 30a.b. 'Nota di alcune leggi del .. Consiglio de Dieci comprese nel corpo delle Leggi Civili stampate nello statuto Veneto.'

6685. [Portf. Fosc. XI. 5.] ch. XVIII. 7. f. 1.) 1a.b. Votum italicum de reprimendis in consiliis Venetis verbis contumeliosis, injuriosis atque seditiosis. 2.) 2a. 'Autorità legali' de condemnandis reis ad mortem sine aliquo processu judiciali. 2b vacat. 3.) 3a.b. Nota de historiographo Germanorum Aventino. 4.) 4a—5a. 'Eresia Politica' nempe aphorismi politici. 5b vacat. 5.) 6a—7a. 'Autorità di Fra Paolo' (Sarpi).

6686. [Portf. Fosc. XI. 8.] ch. XVII. et XVIII. 59. f. 1.) 1a—7a. '1612. 21. Aprile. Sentenza dell Eccelso Consiglio di Dieci contro Angelo Badoer Cavalier' qui traditor et stipendio extranei principis fructus condemnatus est. 2.) 13a—45a. 'Lettera di giustificazione di S. Angelo Badoer.' 45b—49b vacant. 3.) 50a—53b. 'A. S. E. .. Marco Foscarini .. Gasparo Gozzi' sive poëma italicum. Incip.: 'Quando l' empira Fortuna s' attraversa ...' Expl.: 'Perch' è fuor di cammino, egli s' asconde.' 54—55 vacant. 4.) 56a—57b et 59b. Henrico Wotton, 'Relazione sopra la tragica morte del cav. Antonio Foscarini.' 58a—59a vacant.

6687. [Portf. Fosc. XII. 6.] ch. XVIII. 6. f. Marcus Foscarini, Notulæ italicæ de claris oratoribus reipublicæ Venetæ. In folio numero non signato notulæ brevissimæ excerptæ e Ciceronis Bruto et e Lami Ret. c. 416.

6688. [Portf. Fosc. VII. b.] ch. XVIII. 4. f. 1.) 1a. 'Ex epistola Guarini Veronensis inedita, inscriptaque clarissimo equestris ordinis viro Alberto de Sala.' 1b vacat. 2.) 2a. Notula de carmine epico italico 'Incomenza el primo libro del inamoramento de Carlo Mano etc. Zorzo Ualch dalemagna del MCCCCLXXXI a di XX. de luio.' 2b vacat. 3.) 3a—4b. Notulæ ad historiam Italorum litterariam pertinentes.

6689. [Portf. Fosc. VII. c.] ch. XVIII. 4. f. 'Riflessioni su 'l M. S. che comincia: Scriue Eupompo di Macedonia.' Marcus Foscarini in margine adnotauit: 'Questo M. S. essistente in Bologna mi è stato mandato in Copia dal S. Vincenzo Corazza Bolognese.'

6690. [Fosc. 204. 6.] ch. XVIII. 14. f. 1.) 1a.b. 'Litteræ magistratus senatusque Norimbergensis, quibus petunt ab illustrissimo dominio (Venetiarum) Statuta et leges Venetas circa orphanos et pupillos' d. d. 6. 'Junii Anno 1506.' 2.) 2a—4b. Responsum reipublicæ Venetæ ad epistolam præcedentem d. d. 'In Nostro Ducali Palatio die IX. Nouembris Indictione Xma 1506.' 5—6 vacant. 3.) 7a et 8a. Vota consiliorum Venetorum. 7b et 8b vacant. 4.) 10a—14a. Tractatus italicus de eligendis cardinalibus Venetis seu brevis conspectus omnium ab anno 1294 electorum cardinalium Venetorum.

6691. [Portf. Fosc. XII. a.] ch. XVIII. 1. f. Marcus Polo, Testamentum

d. d. 'Anno .. 1323 mensis Januarii die 9ª intrante Indictione 7ª Riuoalti.'

6692. [Portf. Fosc. XI. 9.] ch. XVIII. 12. f. Marcus Foscarini, 'Carte per l' Aringo 1762 .. Legislazion e Istoria' id est primæ lineæ et apparatus pro condendis orationibus de negotiis publicis Venetis.

6693. [Portf. Fosc. X. 62.] ch. XVIII. 9. f. 'Scrittura del Sculemburg (Schulenburg) presentata al Papa.' Incip.: 'La Republica Serenissima di Venezia puo vantarsi . . .' Expl.: 'ed esaltazione della sua uera chiesa.'

6694. [Portf. Fosc. XI. 6.] ch. XVIII. 18. f. 1.) 1ª—4ᵇ. 'Pensieri sparsi che seruirono per il Bossolo contro Renier ed anche per l' ultima colla quale si chiusè il Contradittorio.' 5ª—6ª vacant. 2.) 6ᵇ. 'Leggi per Rito .. del consiglio d' Inquisitori di Stato.' 3.) 7ª. Notula de Calepino. 7ᵇ—8ᵇ vacant. 4.) 9ª. 'Nota delle Consegne fatte dal .. Marco Foscarini.' 9ᵇ vacat. 5.) 10ª—12ᵇ. Registrum votorum in consiliis Venetis decisorum. 6.) 13ª—17ª. Oratio italica de consilio Veneto dicto 'de Dieci.' 17ᵇ vacat. 7.) 18ª. Primæ lineæ alicuius epistolæ italicæ.

6695. [Portf. Fosc. X. 53.] ch. XVIII. 19. f. 1.) 1ª—6ᵇ et 16ª—17ᵇ. 'Carte diuerse de i Signori Gio. Duco e Marcolini.' 7—8 vacant. 2.) 9ª—11ᵇ. 'Copie de la lettre de M. de Oyenhausen Neveu de S. E. le Felt-Marechal de Mantoue le 4ª. May 1734.' 3.) 12ª. Epistola vel potius sic dicta novella italica d. d. '8. Maggio 1734' de Dantiscana urbe a Moscovitis obsessa. 12ᵇ vacat. 4.) 13ª—14ª. 'Lettera del General Caraffa al S. Conte di Sangro dal Campo di Heilbronn Addì io. Maggio 1734.' 14ᵇ—15ᵇ vacant. 5.) 18ª—19ᵇ. Epistola italica de exercitu Austriaco eiusque factis gestisque præcipue de prœlio ad Wadistallium d. d. 'Verona li 24. Settembre 1734.' Subjuncta est huic farragini epistolarum mappa coloribus distincta et inscripta: 'Pianta delle vicinanze e l' attacco del Castello d' Imoschi nel Ducato d' Hercegouina, attacato dall' armi Venete li 27. Luglio e preso li 31. del mese medesimo l' anno 1717.'

6696. [Portf. Fosc. XIII.] ch. XVIII. 29. f. 1.) 1ª—10ᵇ. Sebastianus Foscarini, 'Due Renge per mandar Sindici nella Marca.' 11—12 vacant. 2.) 13ª—18ª. Idem, 'Renga in proposito della guerra d' Italia.' 18ᵇ—22ᵇ vacant. 3.) 23ª—29ᵇ. Idem, 'Renga nel tempo .. della guerra d' Italia.'

6697. [Portf. Fosc. VIII. d.] ch. XVIII. 61. f. Marcus Foscarini, 'Storia arcana', cuius operis hoc in codice habes fragmentum (incipiens in pag. 26. media editionis impressæ Arch. Storico Vol. V.) ab ipso auctore correctum, auctum, diminutum et multis in locis immutatum.

6698. [Portf. Fosc. I. d*.] ch. XVIII. 30. f. 'A Monsignor Passionei Nunzio Pontificio in Vienna del Signor Marco Foscarini Ambasciatore Veneto alla Corte Cesarea.' Incip.: 'Scrissi non ha gran tempo, una lunga . . .' Expl.: 'in salvo poca parte d' impresa.'

6699. [Rec. 1807.] ch. XVIII. 95. f. Tractatus italicus ad ducem et senatores Venetos de negotiis communis Venetorum præsertim contra magnum ducem Florentiæ reipublicæ S. Marci inimicissimum et de defendendo territorio et dominio contra invasores Turcas, Austriacos et Hispanos. Incip.: 'L' operationi de Prencipi sono materie . . .' Expl.: 'della mia sempre deuota ressegnatissima uolontà.'

6700. [Rec. 1765. 8.] ch. XVII. 63. f. 'Della Fratellanza e Confederazione de' Francesi co' Turchi E per costumi e per elezione successiuamente conseruata fra queste due Corone.' Incip.: 'Fù sempre mai cosa indegna appresso le più . . .' Expl.: 'fondamenti di questa fratellanza e Confederazione incessante.'

6701. [Portf. Fosc. I. d***.] ch. XVIII. 25. f. Marcus Foscarini, Epistola passim manu auctoris conscripta et correcta ad cardinalem Passionei de modo conscribendi historiam reipublicæ Venetæ; videtur exarata anno 1735 vel 1736. Incip.: 'Scrissi non ha gran tempo una lunga lettera . . .' Expl.: 'non ho messa in salvo poca parte d' impresa.'

6702. [Portf. Fosc. II. d.] ch. XVIII. 13. f. Polo Renier, 'Relazione della corte di Vienna fatta in Senato li 29. Dicembre 1769.' Incip.: 'Serenissimo . . Se io fosse quel primo . . .' Expl.: 'della publica Clemenza. Grazie. Venezia li 29. Xbre 1769.'

6703. [Portf. Fosc. I. d**.] ch. XVIII. 29. f. Marcus Foscarini, Epistola ad cardinalem Passionei de modo conscribendi historiam reipublicæ Venetæ.

6704. [Portf. Fosc. XIV.] ch. XVIII. 12. f. 'Terza Scrittura circa l' aggravio del Dieci per 100 sopra le merci del Levante venienti da Ancona etiam con suddita imbarcazione.' Incip.: 'Serenissimo . . Quale sieno state le ragioni che obbligarono gli animi . . .' Expl.: 'Data dal Magistrato de' Cinque Savi alla mercanzia li 20. Settembre 1760.'

6705. [Rec. 1806. 2.] ch. XVII. 37. f. 1.) 1a—7a. 'Compendio ricauato dalla Relatione dell' Angelo Morosini Ambasciatore Veneto al Rè Giouanni III. di Polonia l' anno 1684.' Incip.: 'Il Regno di Polonia nel giro di pochi anni . . .' Expl.: 'è l' estesso ordine, che nell' ingresso.' 7b vacat. 2.) 8a—19a. 'Transunto della relatione di Constantinopoli del . . Zuan Battista Doria ritornato Bailo et letta in Senato li 2. Agosto 1684.' Incip.: 'Diuide la relatione nell' essame . . .' Expl.: 'il tutto a publica cognitione et notitia.' 19b vacat. 3.) 20a—24b. 'Transunto della relatione del Caualliere Domenico Contarini ritornato di Francia, 1687.' Incip.: 'Fiachezza della lega triplice cioè dell' Inghilterra . . .' Expl.: 'un giogiello con il ritratto et una collana.' 4.) 25a—33b. 'Compendio di relatione del . . signore Sebastiano Foscarini fù Ambasciator in Francia e letta 1688.' Incip.: 'Dimostra quanto la pace di Nimega sia stata . . .' Expl.: 'la guerra col Turco l' a rimesso il concetto.' 34 vacat. 5.) 35a—37a. 'Oratione fatta da M. Piero Valier nella coronatione del . . principe Francesco Morosini.' Incip.: 'Popolo Venetian, eletto da Dio deffensor di sua fede . . .' Expl.: 'a la Fede l' essaltatione, a Cristo la gloria.'

6706. [Portf. Fosc. II. 9.] ch. XVIII. 166. f. 'Descrizione dell' assedio di Corfù del 1716.' Incip.: 'Eccellentissimo Padrone. Mi comandò L' Eccellenza Vestra scrivere L' Assedio di Corfù intrapreso nella cadutta Guerra . . .' Expl.: 'con profondo rispetto baciandoli La Porpora Le sono . . Corfù li 8. Ottobre 1728.' Cfr. codd. 6489 et 6537.

6707. [Fosc. 129.] ch. XVIII. 140. f. Trajano Boccalini, Commentari sopra gl' Annali di Cornelio Tacito, libro I.

6708. [Portf. Fosc. II. e.] ch. XVIII. 205. f. 'Consulta del Presidente del . . reggio Consiglio, Delegato della regia Giurisdizione Duca Regente Neapolitano Don Gaetano Argento intorno la successione della Monarchia.' 1723.

6709. [Rangoni 26.] ch. XVII. 764. f. Vincenzo Agnello Suardi vescovo di Mantova, 'Lettere scritte di Praga, Vienna, Ponteba e Venezia al Duca di Mantova Carlo I°. e risposte di questo dal Marzo 1628 fin' al 25. Dicembre del medesimo anno. Le lettere di Praga sono date dal 26. Febbrajo 1628 al 10. Giugno 1628; elle di Vienna dal 16. Agosto 1628 fin al 4. Ottobre 1631; di Ponteba del 8. Settembre 1630 et elle di Venezia dal 24. Settembre al 5. Ottobre 1630.

6710—6712. [Fosc. 282—284.] ch. XVII. 264, 324 et 158. f. Collezione di documenti memorie e dispacci spettanti la storia interna ed esterna della republica Veneta correnti i secoli XI—XVII. fra le copie intieri dei documenti occorrono anche estratti e regesti.

6713. [Portf. Fosc. XII. 20.] ch. XVIII. 27. f. 'Index librorum qui ex Aldina editione habentur.'

6714. [Portf. Fosc. VII. n.] ch. XVIII. 29. f. Marcus Foscarini, Collectanea partim autographa de poëtis Venetis.

6715. [Portf. Fosc. VII. r.] ch. XVIII. 46. f. Marcus Foscarini, Collectanea ad historiam Venetorum, qui scriptis philosophicis et theologicis inclaruerunt.

6716. [Portf. Fosc. VII. o.] ch. XVIII. 37. f. Marcus Foscarini, Collectanea partim autographa de poëtis Venetis.

6717. [Portf. Fosc. XII. 2.] ch. XVIII. 8. f. Marcus Foscarini, Inscriptiones in antiquas tabulas præclara Venetorum itinera terra marique exhibentes et in aula ducali locandas nec non in partes bibliothecæ Fuscarenorum.

6718. [Fosc. 204. 7.] ch. XVIII. 40. f. 'Dissertazione sopra la differenza tra il duca di Savoja e la republica di Venezia circa il rango loro.' 1730. Studio di D. S. Incip.: 'Non senza ragione gli antichi legislatori prescrissero . . .' Expl.: 'più illustre e più libero è il regno della Repubblica.'

6719. [Portf. Fosc. I. o.] ch. XVIII. 4. f. Johannes Franciscus Georgetti, Carmen in laudem Marci Fuscareni. Incip.: 'O decus antiquum propriis virtutibus augens . . .' Expl.: 'Quæ mihi Calliope quæ dictat Phœbus Apollo.'

6720. [Portf. Fosc. XIV.] ch. XVIII. 24. f. 'Prima scrittura circa le leggi della nuova Tariffa 20. Settembre 1760.' Incip.: 'Per l'oggetto importantissimo di temperare con sistematici regolamenti . . .' Expl.: 'e comandare quale abbia ad essere il favorito et il prediletto. Grazie.'

6721. [Portf. Fosc. XI. 3.] ch. XVIII. 13. f. 'Estratto sommario delle leggi relative al Consiglio de' Dieci et ai Inquisitori di Stato.'

6722. [Portf. Fosc. VI. r.] ch. XVIII. 7. f. Marcus Foscarini, Note alla Categoria de' Viaggiatori nella storia della litteratura Veneziana. Incip.: 'Pag. 1. Num. 1. Saianfù città nella Provincia di Mangi . . .' Expl.: 'Insula Taprobana id est hordei Insula. Vede Bochartii Geographia lib. I. Cap. 46. Col. 692.'

6723. [Portf. Fosc. VII. f.] ch. XVIII. 48. f. Marcus Foscarini, 'Del gouerno della lingua italiana.' Sunt collectanea partim autographa ad tractatum huiusce argumenti, quem auctor passim discursum nominat. Incip.: 'I politici dicono che non bisogna variar le leggi antiche nepure se megliorar se potessero . . .' Expl.: 'indifferentemente in ogni materia, ciò che a lui pare. Lettera di Giorgio Gradenigo a. c. 534. dell. let. del Pino.'

6724. [Portf. Fosc. VII. m.] ch. XVIII. 42. f. Marcus Foscarini, 'Collezione per servire alla storia de poeti lirici Veneziani nel secolo decimo sesto.' Sunt excerpta et particulæ tractatus majoris.

6725. [Portf. Fosc. VII. e.] ch. XVIII. 17. f. Marcus Foscarini, 'Collezione di varie notizie sulle biblioteche Venete.

6726. [Portf. Fosc. VII. g.] ch. XVIII. 29. f. Marcus Foscarini, 'Collezione di notizie sopra la coltura della lingua latina appresso i Veneziani nel secolo decimo quinto e decimo sesto.'

6727. [Portf. Fosc. VII. p.] ch. XVIII. 17. f. Marcus Foscarini, 'Notizie sopra la coltura del studio della Filosofia appresso i Veneziani nei secoli XV. e XVI.

6728. [Portf. Fosc. VII. h.] ch. XVIII. 46. f. Marcus Foscarini, 'Collezione per servire alla storia della lingua italiana e dei grammatici Italiani corrente il secolo decimo sesto.' Incip.: 'Quegli antichi Toscani i quali intorno l'anno mille trecento dettarono nella lingua . . .' Expl.: 'et cette suffisance qui fut reconnue de tout le monde. La Mothe l. 4. c. 34. 35. Vita di Fra Paolo.'

6729. [Portf. Fosc. VI. q.] ch. XVIII. 9. f. Pars dissertationis de acu nautica impressæ in tomo quarto actorum academiæ Bononiensis, initio et fine demtis.

6730. [Portf. Fosc. XII. 22.] ch. XVIII. 9. f. Notitiæ bibliothecam Marci Fuscareni spectantes ut tabulæ librorum commodatorum, ligandorum etc.

6731. [Fosc. 197. 6.] ch. XVIII. 11. f. Andrea Memmo, 'Scrittura che rifferisce le leggi coll' historia delle medesime in ordine alli Parenti degli Eccellentissimi, che si cacciano dal Senato e Consigli secreti.

Dicembre 1709.' Incip.: 'Incaricato da VV. EE. di aggiongere alle leggi riferite dalli Eccellentissimi Signori Auogadori di Commun nelle loro informationi . . .' Expl.: 'della mia obbedienza l' estenderlo con sincerità. Gratie.'

6732. [Fosc. 197. 7.] ch. XVIII. 7. f. 'Proue abbozzate ma incontestabili, che la Dalmatia moderna habbia principio dal Fiume Arsa, e che termini al Drino e Bocara, includendo in se la Liburnia, nella quale è compresa Sunigrad.' Incip.: 'Giacomo Vadiano Commentatore di Pomponio Melauuole, che l' Illirico tramutasse il nome . . .' Expl.: 'a Septentrione Albio, Babio et Ardio montibus terterminabatur.'

6733. [Fosc. 197. 8.] ch. XVIII. 9. f. 'Abbozzi de' confini e diuisioni differenti dell' Illirico in tempi diuersi necessarii per bene intendere lo stato presente della Dalmatia.'

6734. [Fosc. 197. 9.] ch. XVIII. 15. f. 'Collezione di Decreti e Proclami relativi al pubblico fontico delle Pelli della città di Padova e suo territorio, dichiarato di regalia del principato con Decreto 21. Luglio 1750.'

6735. [Fosc. 200. 4.] ch. XVI. 48. f. 1.) 1^a—27^b. 'Relatione del . . signore Marc Antonio Barbaro . . ritornato doppo sette anni Bailo da Constantinopoli 1572.' Incip.: 'Poiche per permissione di Dio l' Imperio Ottomano . . .' Expl.: 'a questo rimedio singolare. Il fine.' 28—30 vacant. 2.) 31^a—48^b. 'Apologia di N. N. intorno alla pace fatta per la Signoria di Venetia l' anno 1574 col Signor Turco.' Incip.: 'Non è marauejoso che dalla maggior parte delle genti in Italia . . .' Expl.: 'passaranno et penetrarano sempre crudelmente li nostri Cori.'

6736. [Fosc. 199. 5.] ch. XVII—XVIII. 66. f. 1.) 1^a—25^a. 'Veri interessi de Prencipi d' europa nell' occorrenze presenti ouero Riflessioni sopra una Scrittura uenuta da Francia con titolo di Lettera di Monsù . . à Monsù . . sopra i negotii del tempo corrente tradotta dall' originale stampato in Francese nella lingua Italiana Anno 1689. In amburgo.' Incip.: 'Monsù, Desiderate che ui dica il mio parere sopra una Lettera . . .' Expl.: 'si trouarebbe maggiore humanità e maggiore buona fede. Io sono Monsù etc.' 25^b vacat. 2.) 26^a—27^b et 32^a—58^b. 'Collezione di varii atti e dispacci relativi alle controversie frà la Francia e la Santa Sede al fine del secolo decimo settimo.' 3.) 28^a—31^a. Bernardino Bianchi, 'Oda per le augustissime nozze della S. R. C. Maestà di Leopoldo I. Imperatore . . colla Serenissima Claudia Felice d' Ispruch Arciduchessa d' Austria.' Incip.: 'Dammi l' accesa face Sinopeo mal accosto . . .' Expl.: 'fargli altri applausi ed ebbe fine il canto.' Subsequitur ejusdem Bernardini Bianchi distichon 'Frater sponsus amans tria sunt hec vincula Amoris: frater amat, sponsus diligit, ardet amans.' 31^b et 59 vacant. 4.) 60^a—61^b. 'Manifesto dato fuori in Ratisbona dal Ministro dell' Elettor di Sassonia.' Incip.: 'Non u' è sceleragine maggiore della sfacciatagine per che questa non solo uende il falso per il uero . . .' Expl.: 'e di contaminar le leggi

e gli stessi Altari.' Hoc manifestum concernit dissensiones in Hollandia post fugam principis Arausionensis ortas. 5.) 62^{ab}. Suffragium et epistola congratulatoria de electione cardinalis cuiusdam. 63 vacat. 6.) 64^{a}—66^{a}. 'Errori principal intorno la nuova contemplazione ouero Orazione della Quiete.' Incip.: 'La contemplazione ouero Orazione della Quiete consiste in costituirsi alla presenza di Dio ...' Expl.: 'sono già state proibite in alcuni luoghi.'

6737. [Fosc. 104.] ch. XVII. 406. f. 'Conclavi di Leone X., Adriano VI., Clemente VII., Paolo III., Giulio III., Marcello II., Paolo IV. e Pio IV.' Accedit pars conclavis Leonis XI. f. 273—275.

6738. [Fosc. 105.] ch. XVII. 162. f. Marc Antonio Martinengo, 'Varii scritti.'

6739. [Nov. 565.] ch. XVIII. 226. f. 'Varios papeles y manuscritos curiosos en diferentes materias.' Et quidem 1^{a}—4^{b} index contentorum in volumine. 2, 5 et 6 vacant. 1.) 7^{a}—10^{a}. 'Carta que Garcia de Loaysa escriuiò al Rey Phelipe segundo sobre el buen natural y costumbres del Principe don Phelipe su hijo.' Incip.: 'Lo que el dia de San Lucas propuso el confesor ...' Expl.: 'y de lo que Vuestra Magestad mandave En san Lucar 20. de 8bre de 1590.' 2.) 10^{a}—13^{b}. 'El modo que se ha de tener en la eleccion del summo pontifice.' Incip.: 'Con parecer y conseso de los Cardenales determinò Su Santidad ...' Expl.: 'y acada señor se lea para que la jure etc.' 3.) 13^{b}—17^{a}. 'Carta que éscriuiò la Reyna Madre a su hijo el Rey de Francia quando se huyó a Flandes' id est: Epistola reginæ Mariæ uxoris regis Henrici IV. Galliæ. Incip.: 'He Surgado per obligacion mia abisar luego a Vuestra Magestad ...' Expl.: 'y aficionadissima Madre y subdita Maria.' 4.) 17^{ab}. 'Respuesta del Rey a esta carta' nempe Ludovici XIII. regis Galliæ. Incip.: 'La resolucion que Vuestra Magestad ha tomado de retirarse ...' Expl.: 'permaneçer de a quel que sera siempre Señora Vuestro hijo Luis.' 5.) 17^{b}—18^{b}. 'Memorial que diò el Embaxador de la Republica de Venecia a el Papa Urbano Octabo.' Incip.: 'Quatro dias has que los esbirros ...' Expl.: 'conponer remedio en el otro.' 6.) 19^{a}—22^{b}. 'Carta que el duque de Alba Virrey de Nápoles escriuiò al pontifice Paulo quarto el año de 1556 sobre la liga que intentaba con los Principes, Potentados y Señorias en daño del Emperador y del rey Catholico.' Incip.: 'Herreceuido el Brebe, que me truso Dominico del Nero ...' Expl.: 'come la Christiandad ha menester. De Napoles 21. de Agosto 1556.' 7.) 22^{b}—24^{a}. 'Carta que el duque de Alba escriuiò al sacro Colegio de Cardenales sobre lo mismo que al Papa.' Incip.: 'Buestras Señorias Reberendissimas sabiendo el modo de proceder ...' Expl.: 'al bien publico combiene, no me acargo a mas. De Napoles 21. de Agosto de 1556.' 8.) 24^{a}—43^{a}. 'Relacion de la Embaxada de Roma y de la instruccion que se dá al Embaxador.' Incip.: 'Parte el Embaxador de la corte de España ...' Expl.: 'y a los que lo fueron como a los Grandes.' 9.) 43^{b}—46^{a}. 'Titulos y Ceremonias que los embaxadores de España en Roma suelen vsar con Cardenales Prin-

cipes y Titulados y otras personas de la corte Romana.' Incip.: 'Dan los embaxadores a los Cardenales, Eminencias y el Duque ...' Expl.: 'da les Illustrissimas y parte despues de ellas.' 10.) 46a—48a. 'Cortesias que vsan per escrito los Embaxadores.' Incip.: 'Al emperador en lo alto de la corte ...' Expl.: 'y a los que lo fueron como a los Grandes.' 11.) 48a—62a. 'Instruccion dada per (Alfonso de la Cueva) Marques de Bedmar Embaxador de Su Magestad Catholica en Venecia a Don Luis Brabo su suçesor a cerca del modo con que se ha de gobernar en su Embaxada.' Incip.: 'El seruicio del Rey mio señor y la obligacion que tiene ...' Expl.: 'que quisiere Su Magestad emplearme etc.' 12.) 62a,b. 'Carta que el rey Phelipe quarto escriuiò al duque de Alcalà Virrey de Nápoles en la ocasion que la Reyna de Vngria pasò per alli a Alemania.' Incip.: 'Illustre Duque de Alcalà .. La Reyna de Vngria mi hermana ...' Expl.: 'a quien he mandado pase à exercerle. De Madrid 4. de Febrero de 1631.' 13.) 62b—63b. 'Manifiesto del duque de Orliens.' Incip.: 'Gaston hijo de Francia hermano del Rey y Duque de Orliens, hacemos saber que despues de haber suplicado ...' Expl.: 'en nuestro Campo de Anclot en Bassinia 13. de Junio de 1632. Gaston.' 14.) 63b—69a. 'Abisos a los Principes christianos sobre los negocios publicos traducido de Frances en Castellano.' Incip.: 'Las tempestades que han agitado mi patria ...' Expl.: 'el magnifico Titulo delibertador de la Christiandad.' 15.) 69a—71a. 'Segundo Manifiesto del duque de Orliens.' Incip.: 'Sea notorio a todas las naciones donde se leyere este mi manifiesto, como yo Gaston ...' Expl.: 'no podré satisfaçer a mi honor en los ojos del Mundo.' 16.) 71b—77a. 'Carta que el Cardenal Pazman escriuiò al Cardenal Barberino.' Incip.: 'Benigna fue la audiencia que ayer Vuestra Eminencia se serbio ...' Expl.: 'pero se spera a trajarselos en brebe.' 17.) 77a,b. 'Carta que el Coronel Ottabio Piccolomini escriuiò al Duque de Feria.' Incip.: 'A 16. de nouiembre sucediò la Batalla entre la gente Imperial y el Rey de Suecia ...' Expl.: 'secenta banderas y Cornetas. Dios guarde a Vuestra E. etc.' 18.) 77b—104a. 'Exortacion hecha al christianissimo Rey de Francia .. sobre la injusta y abominable liga que hizo, mobiendo guerra contra los catholicos con riesgo de la Religion Christiana fue el Rey Luis XIII.' Incip.: 'Deseando muchas veçes (Señor) venir a la Real presencia ...' Expl.: 'y que tiene los corazones en sus manos, que le reciba y execute.' 19.) 104a—106a. 'Discurso del intento de los Venecianos a cerca del negocio de la Baltholina (Valtellina).' Incip.: 'Siendo la Valtonina habitada da Hereges ...' Expl.: 'como lo han hecho con los Padres de la Compañia de Jesus.' 20.) 106a—108a. 'Carta que el rey de Francia (Ludovicus XIII.) escriuiò al conde de Brasac su Embaxador en Roma sobre la detencion de la Reyna Madre en Compugne.' Incip.: 'Señor Conde de Brasac como yo ho tenido ocasion de pensar ...' Expl.: 'que os tenga en su Santa gracia. Dada en Compugne 23. de Febrero de 1631. Luis. Beuthiller.' 21.) 108a—119b. 'Relacion de los Reales consejos que Su Magestad Catholica tiene en su Real Corte tocantes a ella y a los de mas Reynos

de su monarchia.' Incip.: 'Consexo de Estado, El consejo de Estado se puede bien decir ...' Expl.: 'y todos ellos sugetos al Caballerizo Mayor.' 22.) 119b—125a. 'Discurso de Don Christobal de Benabente Benabides Conde de la Roca Embaxador por Su Magestad en Venecia sobre negocios de la misma Republica.' Incip.: 'Serenissimo .. Señores Excellentissimos El Rey mi señor me manda prosiga endar ...' Expl.: 'abutere Catilina paciencia nostra etc.' 23.) 125a—128a. 'Carta que el Duque de Osuna Virrey de Nápoles escriuiò al rey Phelipe III.' Incip.: 'Habrà vna hora que reciui el despacho de Vuestra Magestad ...' Expl.: 'Guarde Dios a Vuestra Magestad. Napoles a 7. de Abril de 1617.' 24.) 128a—169a. 'Treinta y cinco Cartas del Cardenal Bentibollo (? Bentivoglio) Traducidas de Italiano en Castellano, escritas al duque de Monteleon a Bruselas y a Madrid.' 1618—1620. Incip.: 'Ia. a Bruselas Podra ser que esta carta mia llegue a Bruselas ...' Expl.: 'Guarde Dios a V. E. etc. Paris 24. de diciembre de 1620.' 25.) 169a—192b. 'Relacion que hizò .. Juan Correro Embaxador de la Republica de Venecia en Saboya a cerca de aquella Alteça.' Incip.: 'Supuesto que lo que a qui hede tratar no contiene mas ...' Expl.: 'y quenta de todo a Vuestra Serenitad y Sres Exmos etc.' 26.) 192b—223b. 'Atroces hechos de impios Tyranos por interbencion de franceses, o Atroçidades Francesas Executadas por manos de impios Tiranos.' Incip.: 'Horror te causarà (catholico lector) el titulo de esta obra ...' Expl.: 'de impios y engañadores Politicos estadistas.' 27.) 223b—226b. 'Carta que el duque de Bitemberg (Wirtenberg) y ciudadanos de Argentina escriuieron al Rey Christianissimo de Francia.' Incip.: 'Rey Christianissimo. Despues de las Victorias que habemos a honrra y serbicio ...' Expl.: 'contra la Iglesia Catholica y Sagrado Imperio en Alemania.'

6740. [Portf. Fosc. VI. m.] ch. XVIII. 7. f. Marcus Foscarini, 'Notizie biografiche sul Astronomo e Marinajo Veneziano Giovanni Cabotta.' Autographum auctoris incip.: 'Giovanni Cabotta Astronomo e Marinajo peritissimo, Veneziano, stabilitosi molt' anni prima a Bristol ...' Expl.: 'sino al fiume Obbi nel Ranusio Tom. 2. pag. 211.'

6741. [Portf. Fosc. I. z.] ch. XVIII. 7. f. 'Confutazioni di N. N. dell' opposizioni opposte dalli .. signori Correttori Aluise Zeno, Pier Antonio Malepiero e del N. U. z. Polo Renier alla parte proposta dalli .. signori Correttori Marco Foscarini K. e Procuratore Lorenzo Alessandro Marcello, Girolamo Grimani e del N. U. z. M. Antonio Zorzi fù de Lorenzo, balottata e presa con infinito aplauso del .. Magior Consiglio.' Incip.: 'Per vero dire, nel bel principio, anzi in tutte le Dispute ...' Expl.: 'Vtinam taceretis ut sapientes putaremini.' Sequitur carmen 'per la parte presa del .. Maggior Consiglio nel di 16. Marzo 1762. Sonetto.' Incip.: 'Patria, mia dolce Patria, oh quanto godo ...' Expl.: 'con più bel freggio n' oggi rinascesti.'

6742. [Fosc. 218.] ch. XVIII. 222. f. Giovanni Sagornino recte Johannes Urseolus diaconus, Chronicon Venetum et Gradense, prius usque ad

annum 1008 perductum est apographum codicis Vaticani 5269, alterum codicis itidem Vaticani 721.

6743. [Rangoni 28.] ch. XVII. 56. f. 1.) 1ª—48ª. Conclave papæ Alexandri VII. 1655, italicum. Incip.: 'Quanto è grande la curiosità per chi legge ...' Expl.: 'l' intentioni, che probabilmente nudrisce nel cuore.' 48ᵇ vacat. 2.) 49ª—56ᵇ. 'Relatione del conclave, nel quale è stato assonto al Pontificato Papa Alesandro settimo.' Incip.: 'A dì 7. di Gennaio prossimo passato ad hore 13 e mezzo ...' Expl.: 'per colmar il Christianesmo tutto di benedittione celeste.'

6744. [Rec. 756.] ch. XVI. 193. f. 'Registro di lettere di Spagna di Vicenzo Gradenigo ambasciatore Veneto dal 23. Dicembre 1583 fin' al 14. d' Agosto 1586.'

6745. [Fosc. 317.] ch. XVII. 233. f. 1.) 1ª—46ª et 55ª—98ª. Annotationes breves circa officia sacra et hierarchiæ Romanæ assumenda. 2.) 47ª—51ª. 'Ristretto degli abusi di Romagnia.' Incip.: 'La Provincia di Romagnia è posta frà la marcha superiore ...' Expl.: 'dalli accidenti di questi paesi et natura delle genti.' 51ᵇ—54ᵇ et 98ᵇ vacant. 3.) 99ª—107ᵇ. 'Del officio del maestro di camera d' un cardinale nella corte di Roma.' Incip.: 'Principalissimo essendo l' officio del maestro di camera ...' Expl.: 'Rocchetto mantelletto et mozzetta secondo il tempo.' 108—112 vacant. 4.) 113ª—184ª. 'Risposta della Scrittura publicata per il Serenissimo di Modena sopra le pretensioni nel ducato di Ferrara et altri feudi ecclesiastici e beni nel principio dell' anno 1643.' Incip.: 'Dopo il silentio di 40 e più anni per parte del Serenissimo duca di Modena ...' Expl.: 'hà sempre fatto amministrar giustitia à chi l' hà dimandata.' 184ᵇ—187 vacant. 5.) 188ª—201ª. 'Relatione d' Italia fatta alli 23. di Settembre 1604.' Incip.: 'La Prouincia d' Italia è diuisa ...' Expl.: 'per feudo della Cicilia parte dell' Isola.' 201ᵇ—205ᵇ vacant. 6.) 206ª—219ᵇ. 'Relatione del .. M. Giovanni Cornaro tornato ambasciatore dal duca di Savoia.' Incip.: 'Poichè quel ch' io ho da trattare al presente ...' Expl.: 'in modo che rare uolte occorre che alcuna ...' Cetera desunt. 7.) 220ª—224ᵇ. 'Relatione del gouerno della republica di Ragusa 1637.' Incip.: 'Il gouerno della città di Ragusa risiede appresso la nobiltà ...' Expl.: 'se sogliono fare come di quelli assai si sospettasse.' 225 vacat. 8.) 226ª—233ª. 'Agosto 1642. Vltima allegatione giuridica nella quale si proua che Monsignore Vescouo di Lamego deue dalla Santita di .. Vrbano octauo riceversi come ambasciatore della Maestà di D. Giovanni IV. rè nuovo di Portogallo.' Incip.: 'L' uso della forza, doue poi l' opera non approfitta ...' Expl.: 'quello potesse succedere, sensati appresso Dio et al Mondo.'

6746. [Fosc. 315.] ch. XVIII. 80. f. Filippo Maria de' Monti, 'Ricerche sopra dignità cardinalizia ed in particolar sopra le promozioni de cardinali oltramontani, e della condescenza de Pontefici in ammettere le suppliche de' principi.'

6747. [Fosc. 305.] ch. XVIII. 97. f. Giovanni Gattola O. S. B., nomine ficto

Atromo Traseomano, 'Lettere al signore Filalete Netonico in occasione di certo paragrafo uscito in Roveredo contro Novellisti della medesima città, di servire di giusta loro difesa.' Est autographum libri impressi 'a Catanzaro presso Iarmine Iodece e Paula Cirillo 1740' contra opus Johannis Lamii, De eruditione apostolorum. Florentiæ 1738. 8°.

6748. [Hist. prof. 628.] ch. XVII. 38. f. 'Relatione della corte di Roma et di riti da osservarsi in essa et de suoi magistrati et offitii con la loro distinta jurisditione.' Incip.: 'Il sommo pontefice ha per suoi collaterali 70 cardenali distinti in tre ordini . . .' Expl.: 'S. Maria in Domenica. S. Vito in Marcello.' Finis coronat opus octauo Septembris 1627.'

6749. [Fosc. 185.] ch. XVII. 425. 4°. 1.) 1ª—94ª. 'Relatione di M. Vincenzo Fedele ritornato ambasciatore per la . . signoria di Venetia dal duca di Fiorenza 1573.' Incip.: 'Il parlare delle cose di stato et il referire alla presenza di Vostra Serenità . . .' Expl.: 'la breuità del tempo che io ho da star quì. Il fine.' 94ᵇ vacat. 2.) 95ª—128ᵇ. 'Informazione sopra le ragioni della precedenza tra il duca di Fiorenza et il duca di Ferrara.' Incip.: 'Il duca Borso quando fu creato duca . . .' Expl.: 'et sic laese Maiestatis reum fuisse.' 3.) 129ª—221ᵇ. 'Principio et origine del sacro Hospitale et ordine di militia di San Giovanni Battista et caualieri Gerosolimitani di M. Giovanni Gesualdo.' Incip.: 'È cosa manifesta per la fede et auttorità delle sacre et antiche Historie . . .' Expl.: 'che mi fosse de magior diletto.' 222—223 vacant. 4.) 224ª—240ᵇ. 'Relatione della depositione in persona del Gran maestro di San Giovanni per lo consiglio di quella religione l'anno 1581.' Incip.: 'Ai V. di Luglio MDLXXXI essendo congregati et adunati nella santa picciola . . .' Expl.: 'conuentus dicti Hospitalis referri et describi.' 5.) 241ª—247ᵇ. 'Essortatione à Prencipi Christiani contro infideli.' Incip.: 'Spesse uolte mi sono fra me stesso merauigliato . . .' Expl.: 'adesso et sempre mai et ne i secoli de' secoli. Amen.' 248 vacat. 6.) 249ª—287ᵇ. 'Instruttione ad uno che uoglia sapere della qualità di uini et beuende, che uengono à Roma come si deuono usare, et la perfettione, come si deue conoscere, et quelli, che più a Paolo IIj. piaceuano fatta nell' anno 1544.' Incip.: 'Della Maluasia. La Maluasia buona uiene a Roma di Candia et di Schiauonia . . .' Expl.: 'più gentile et per esperienza.' 288 vacat. 7.) 289ª—317ª. 'Lettere di M. Francesco Peranda, Segretario del . . signor cardinale Sermonetta a diversi cardinali 1584.' Incip.: 'Al Cardinale Sauello 1574 di Marzo. E commune tra V. S. Illustrissima et me la perdita che abbiamo fatto . . .' Expl.: 'et à lei bascia humilmente le mani. Di Roma.' 317ᵇ—318 vacant. 8.) 319ª—425ª. 'Registro dell' ambasciaria dell' Amulio 1560.' Incip.: 'Serenissimo . . N' è stato dato l' incluso memoriale dal Manfredi medico . . .' Expl.: 'altre uolte in tal materia. Gratie. Di Roma li 21. di settembre 1560.'

6750. [Fosc. 179] ch. XVII. 461. 4°. 1.) 1ª—4ª. 'Breue modo per imparar Grammatica del Marc Antonio Flaminio.' Incip.: 'Se io hauesse

a instituire alcun nella grammatica . . .' Expl.: 'non poteuano non esser efficaci tutta etc.' 2.) 4b—31b. 'Discorso di quel che deue fare un Caualiero assediato in una terra.' Incip.: 'Ho hauuto gran desiderio da due giorni . . .' Expl.: 'à lui mi assegna, io mi godeua.' 3.) 31b—49a. 'Bello discorso sopra il principio di romper la guerra per il caso di Piacenza.' Incip.: 'Per sadisfare con ogni humiltà . . .' Expl.: 'più esso honore et buona forma che la uita. Restate felici.' 4.) 49a—50b. Istruzione data dal duca d' Alba a Giulio della Tolfa conte di San Valentino, come ambasciatore al papa. Incip.: 'Basciar i piedi di Sua Santità da parte del duca . . .' Expl.: 'di quanto passa in Italia.' 5.) 50b—54a. 'Instruttione a M. Domenico del Negro di quanto ha da dire al S. duca d' Alba in risposta della scrittura presentata a S. Santità per il S. Giulio della Tolfa.' Roma 11. Agosto 1556. Incip.: 'Dirrette al signor duca d' Alba che S. Santità ha riceuuto uolontieri . . .' Expl.: 'pare al medesimo fine di adempire il sopradetto buon animo di Sua Eccellenza.' 6.) 54a—59a. 'Risposta del duca d' Alba a Sua Santità.' Napoli 21. Agosto 1556. Incip.: 'Ho riceuoto il breue che miportò Domenico del Negro . . .' Expl.: 'pianti la Christianità ha bisogno.' 7.) 59a—61a. 'Lettere due di Pier Luigi Farnese al papa, la prima data Piacenza 28. di Maggio, l' altra 21. d' Agosto 1545.' Prima incip.: 'Questo caso acerbissimo di mia sorella . . .' Altera expl.: 'con questa a uoi di continuo offerendomi.' 8.) 61b—64b. 'Discorso sopra li regni d' Italia.' Incip.: 'Sogliono denominarsi le prouincie come la maggior parte delle città . . .' Expl.: 'I di ne conceda poter uedere à nostri tempi.' 9.) 65a—66b. 'Nota di quanto tempo metta 'l sole et quante miglia importino da Hilla à Capo spartiuento nella Morea.' 10.) 66b—71a. 'Discorso in luogo di Modestia.' Incip.: 'Sono alcune uirtù dalle quali pocche hanno . . .' Expl.: 'd' intelletto et di giudicio buono.' 11.) 71a—79a. 'Breue descritione in dichiaratione delli disegni del tempio di Salomone, della città di Jerusalem et della prouincia di Terra Santa.' Incip.: 'Essendomi capitati alcuni disegni da persone giudiciose . . .' Expl.: 'le loro descrittioni con li suoi ritratti.' 12.) 79a—83a. 'Discorso intorno alla ribellione di Fiandra et della guerra tra Spagnuoli et Fiaminghi.' Incip.: 'Se alla città di Roma et a quella di Cartagine . . .' Expl.: 'tanto dall' una come dall' altra.' 13.) 83a—89b. 'Alcuni ricordi per li Paggi.' Incip.: 'Imprimis la mattina come ti leui, la prima cosa . . .' Expl.: 'ad un Gentilhuomo Christiano.' 14.) 89b—94a. 'Cardinale Giovanni Salviati, 'Lettera al duca di Firenze intorno ai frati di S. Marco di Firenze data Roma 16. Marzo 1546.' Incip.: 'Io penso che V. Eccellenza hara inteso prima la gran querela . . .' Expl.: 'desidero che sia mia Aduocata in questa cosa.' 15.) 94b—99a. 'Altezza del corpo humano et di tutte le sue parti.' Incip.: 'Dalla cima del capo alla fontanella della gola . . .' Expl.: 'il calcagno largo una 24.' 16.) 99a—103b. 'Dell' elettione del Gran maestro Hierosolimitano.' Incip.: 'Il primo giorno il gran Maestro sta morto in publico . . .' Expl.: 'tornano a giurare l' otto Elettori sopra nominati.' 17.) 103b—129b. 'Discorso sopra lo stato di Francia.' Incip.: 'Le cose di Francia sono

in questi termini ...' Expl.: 'omnipotens pater et filius cum sancto spiritu. Amen.' 18.) 130ᵃ⁻ᵇ. 'Della Congnola con la dechiaratione d' uno intaglio Antico con la triplicità ignea cioè l' Ariete, il Leone et il sagittario.' Incip.: 'Le Cargnuole sono pietre trasparenti ...' Expl.: 'et fluxum sanguinis præcipue Mulieris restringunt.' 131 vacat. 19.) 132ᵃ—134ᵃ. 'Della gioja chiamata Ametista.' Incip.: 'L' ametista dagl' Arabi antichi detto Calam ...' Expl.: 'per la cognitione di detta pietra et del anello.' 134ᵇ—136ᵇ vacant. 20.) 137ᵃ—160ᵇ. 'Trattato delle Vsurpationi delli Rè di Spagna sopra la corona di Francia dal Regno di Carlo ottauo fin' ai tempi nostri .. composto dal signore Christoforo Balthasard .. Stampato in Parigi l' anno 1625 .. tradotto dalla lingua Francese in Italiano.' 21.) 161ᵃ—209ᵇ. 'Risposta per la verità di Giulio Cerrio al Trattato' precedente 'stampata Alla Mirandola l' anno 1626.' 210 vacat. 22.) 211ᵃ—214ᵇ. 'Discorso al cardinal Aldobrandino, come si debba gouernare nel conclave di attendere alla creatiane del nuovo Papa.' Incip.: 'Non è dúbbio alcuno Illustrissimo signore che nella creatione de' pontefici ...' Expl.: 'et li bacio le sacre uesti. di Casa li 6. di Marzo 1605.' 215 vacat. 23.) 216ᵃ—221ᵃ. 'Della uarietà di creatione del papa et del origine de' cardinali discorso.' Incip.: 'La creatione del papa, el modo della loro elettione ...' Expl.: 'de pontificibus et cardinalibus.' 221ᵇ vacat. 24.) 222ᵃ—226ᵇ. 'Discorso al rè cattolico sopra l' impresa d' Egitto a 20. d' Agosto 1604.' Incip.: 'Caduto l' Imperio Ottomano nella persona d' Achmat fanciullo ...' Expl.: 'quando pur auenga valersi di Caualleria.' 227 vacat. 25.) 228ᵃ—237ᵃ. Michel Lotrigo, 'Discorso intorno alla creatione de cardinali riseruata in petto del pontefice, dato alla Santità di .. Vrbano VIII°.' Incip.: 'Questo modo che la Santità vestra osserua nelle promotioni ...' Expl.: 'da mille incommodi ed a infiniti fastidii.' 26.) 238ᵃ—273ᵃ. Fabbio Albergati, 'Discorso al .. signor cardinale San Sisto' 'sul modo col quale si debba gouernarsi lodeuolmente et con honore.' Incip.: 'Vedendo Io Illustrissimo Monsignor che in questa gran fortuna nella quale sete ...' Expl.: 'et riuerente ui bacio la mano.' 273ᵇ vacat. 27.) 274ᵃ—279ᵇ. 'Discorso sopra le cose del concilio di Trento' di proseguirlo ò no et ragion di papa Paolo III°.' Incip.: 'Fatti due presuppositi vno, che il Concilio ...' Expl.: 'animosamente accompagnate o sole.' 280—281 vacant. 28.) 282ᵃ—295ᵇ. Pietro Dusina, 'Discorso di Malta.' Incip.: 'Della Religione di San Giovanni Hierosolimitano. Questa nobil Religione cominciò nell' anno 1100 ...' Expl.: 'frustra vigilat qui custodit eam.' 29.) 296ᵃ—315ᵇ. 'Discorso a lode di Napoli.' Incip.: 'Quel sommo e grande Iddio, che eternamente ...' Expl.: 'l' antiche mura della città.' 316 vacat. 30.) 317ᵃ—323ᵇ. 'Breue discorso sopra la giusta pretendenza d' hauere parte nel gouerno i Cauallieri che non sono chiamati nei seggi di Napoli.' Incip.: 'Napoli cento e sessanta anni incirca a dietro ...' Expl.: 'in luoco et tempi debiti.' 324 vacat. 31.) 325ᵃ—342ᵇ. 'Vero discorso della Vittoria ottenuta dal Rè nella battaglia data presso il Villaggio Eurij (Ivry) il Mercerdì alli 14. di Marzo 1590.' Incip.: 'La guerra et il fuoco hanno fra di loro questa

similianza . . .' Expl.: 'tenirete ancora parte nuova di me di dolere, il di 3. de gennaro 1590. Henry.' 342 vacat. 32.) 343ª—355ª. 'Discorso sopra la nuova elettione di farsi del Re di Polonia.' Incip.: 'La congettura de tutte le elettioni le quali dipendono . . .' Expl.: 'contra le Nationi de Barbari.' 355ᵇ vacat. 33.) 356ª—363ª. 'Discorso di Giovanni Antonio Paglia Sopra di Giouenazzo.' Incip.: 'Perciò che tutti nasciamo debitori alla Patria . . .' Expl.: 'essere abastanza per adesso.' Sequitur enumeratio familiarum urbis. 363ᵇ vacat. 34.) 364ª—369ª. Giovanni de Rosa, 'Discorso della Provincia di Toscana et proprio di Piombino.' Incip.: 'Fu in la Toscana Populonia città antiquissima . . .' Expl.: 'et resta legittimo possessore la Maestà del rè nostro signore.' 369ᵇ vacat. 35.) 370ª—381ª. 'Discorso del . . marchese d' Ansi (?) contro il conte d' Ossuna nel tempo ch' era Vicerè di Napoli 1620.' Incip.: 'Se vi fuste S. W. contentato di dar bando sol dalla lingua alla verità . . .' Expl.: 'ma degno herede di Cesare et Pompejo.' 381ᵇ vacat. 36.) 382ª—396ᵇ. 'Discorso intorno all' origine delle leggi.' Incip.: 'Hanno le leggi (parlando delle humane) hauuto varij e diuersi autori . . .' Expl.: 'più tosto per diletto che per altro.' 397 vacat. 37.) 398ª—411ᵇ. 'Discorso perchè fosse trouato il gioco et particolarmente quello del Tarocco doue se dichiara a pieno il significato de tutte le figure di esso giocco.' Incip.: 'Il Cioco fu ritrouato per passatempo . . .' Expl.: 'di tutto quello che nell' huomo, il quale è un picciol mondo, si contiene.' 38.) 412ª—415ª. 'Discorso ad uno amico del modo del parlare.' Incip.: 'Le parole sono date della natura . . .' Expl.: 'de i Re ce lo demostra.' 415ᵇ vacat. 39.) 416ª—429ª. Maurizio di Savoja, 'Discorso del pensiero recitato in Roma nell' Accademia.' Incip.: 'Quel grande Africano che delle rovine della uinta Carthagine . . .' Expl.: 'nel silentio col pensiero istesso diuisiate.' 429ᵇ—430ᵇ vacant. 40.) 431ª—433ᵇ. 'Caggioni che mossero i signori Venetiani alla conclusione della pace col Turco l' anno . . 1572.' Incip.: 'Tre sono le cagioni per le quali si può far giuditio . . .' Expl.: 'fatta con suo danno maggiore.' 434—435 vacant. 41.) 436ª—440ª. Oratio ad regem Galliæ plena prophetiarum et arcanorum ad augendam ejusdem potestatem. Incip.: 'Potentissimo Re . . A nome dell omnipotente Sapienza o da queste parole per la Salute Vniuersale . . .' Expl.: 'che sarà nel procetto secreto?' 440ᵇ vacat. 42.) 441ª—447ᵇ. 'Discorso sopra le fonti che se hanno da far per Roma.' Incip.: 'Gli antichi Romani nel condurre l' acque da luogo a luogo . . .' Expl.: 'per hora sia detto diciò a bastanza.' 448 vacat. 43.) 449ª—461ᵇ. 'Descrittione di Tiuoli et del Giardino del . . cardinale di Ferrara con le dichiarazioni delle statue antiche et moderne et d' altri belli et marauigliosi artificij, che vi sono, con l' ordine come si trouano disposti.' Incip.: 'Tiuoli antichissima città nel Latio già gratissimo ridotto . . .' Expl.: 'per ciascun partimento del giardino.'

6751. [Nov. 721.] ch. XVIII. 332. f. 'Instruttione delle materie, che frequenti occorrono spedirsi dalla Dataria, Cancellaria e Penitentiaria se-

greta da chi intraprende i Negotij della corte di Roma con il prezzo et agentia di ciascheduna matrimoniale e sua tariffa.'

6752. [Fosc. 186.] ch. XVII. 292. f. 1.) 1ª—13ª. 'Historia del regno di Portugallo raccolta in breue compendio.' Incip.: 'Lasciando da parte l' antichissima historia ...' Expl.: 'et conueneuole alle sue grandezze, farò qui fine.' 13ᵇ vacat. 2.) 14ª—20ᵇ. 'Itinerario ouero descrittione del regno di Portogallo 1577.' Incip.: 'Portogallo il quale confina con la Spagna ...' Expl.: 'il più breve che si è possuto.' 3.) 21ª—136ª. 'Relatione del .. M. Giovanni Michele, uenuto ambasciatore d' Inghilterra l' anno MDLVII.' Incip.: 'L' Isola d' Inghilterra serenissimo Principe è per correre alcuni universali delle qualità di quella ...' Expl.: 'sopra tutto ho pregato la Maestà di Dio che me facesse gratia. Il fine. Riferita nel .. Senato alli XIII. di Maggio del 1557.' 136ᵇ—137ᵇ vacant. 4.) 138ª—224ᵇ. 'Relatione del .. M. Girolamo Lippomani nel ritorno di Polonia fatta .. l' anno MDLXXV.' Incip.: 'Poi che io sono stato Ambasciatore per la Serenità Vostra ...' Expl.: 'occorre à dire intorno al regno di Polonia.' 5.) 225ª—234ᵇ. P. Fra Francesco Panigarola, 'Trattato di memoria locale.' Incip.: 'La memoria locale è un' arte co' la quale agiutamo ...' Expl.: 'et in questa maniera haurai l' intento tuo.' 6.) 235ª—250ª. P. Panicarola, 'Predica fatta sopra la translatione del corpo di S. Gregorio Nazianzeno alla capella Gregoriana.' Prologus incip.: 'Quando sin dalli estremi lidi et più remote terre ...' Expl.: 'nell honorare Lui uengo a honorare Dio qui uiuit et regnat etc.' 250ᵇ—251ᵇ vacant. 7.) 252ª—257ª. 'Raggionamento del duca d' Alua alla Santità di N. S. Gregorio XIV. contro i Venetiani sulle pendenze di Valtellina.' Incip.: 'Beatissimo Padre tengo per fermo, che quello istesso spirito ...' Expl.: 'et offendere la dignità sua.' 257ᵇ vacat. 8.) 258ª—259ª. Discorso d' un nuntio circa l' entrade Venete. 1605.' Incip.: 'Discorrendosi tra Cauallieri di dispareri che sono tra sua Santità ...' Expl.: 'lasciandone il pensier a theologi.' 9.) 259ᵇ—260ª. 'Discorso dell' entrata della republica di Venetia tratto da vna relazione di Monsignor Offredo nuntio del papa morto del 1605 in questa città, fatta da lui per presentar a S. Santità.' Incip.: 'Quanto all' entrata di questa veramente potente Republica ...' Expl.: 'rispondo che essi possedono solamente gli occhi nella spesa.' 260ᵇ—261ᵇ vacant. 10.) 262ª—263ª. 'Discorso per quai caggioni si può credere che 'l Re Cattolico habbia rissolutto di terminar senz' armi le differenze col .. duca di Savoja.' Incip.: 'Tra le più difficili imprese dificillissima sempre fu quella ...' Expl.: 'potente e prudentissimo se li deue.' 263ᵇ vacat. 11.) 264ª—280ª. 'Relatione di Germania del .. tornato Contarini l' anno 1596. Stati e qualità loro.' Incip.: 'Gli regni e stati dell' Imperatore non sono sicuri ...' Expl.: 'con la persona mia e con gratia dell' eccellentissime Signorie Vestre.' 280ᵇ—283ᵇ vacant. 12.) 284ª—292ª. 'Dialogo sopra le noue discordie de' Genouesi dell' anno 1575. Interlocutori del dialogo sono Genovesi, Romani e Bolognesi.' Incip.: 'Genouese e Romano. G. Hor che vi pare di questa nostra Città ...' Expl.: 'che di quell' altro diuenuto nobile per la penna.'

6753. [Portf. Fosc. XIII. 3.] ch. XVIII. 36. 4°. 'Uffizj di .. Marco Foscarini cavalier e procuratore di S. Marco.' Incip.: 'All' Eccellentissimo Senato per l' elezione in Savio di Terra ferma. Sebben el sorger da questo gravissimo logo ...' Expl.: 'mi prostro al bacio de' suoi santissimi piedi.'

6754. [Fosc. 205. 7.] ch. XVIII. 3. 4°. Paulus Pugnacelli sive Puniacellius episcopus Andrenensis, Testimonium de reliquiis F. Andreæ Carga episcopi insulæ Syri datum Venetiis 1626, 14. Nouembris.

6755. [Portf. Fosc. IX. 50.] ch. XVIII. 22. 4°. Marcus Foscarini, 'Varie notizie concernenti la guerra del 1734 nella Lombardia.

6756. [Portf. Fosc. XIII.] ch. XVIII. 39. 4°. 1.) 1ª—9ª. 'Renga per il mandar Sindicato nel regno di Morea.' Incip.: 'Che occorre moltiplicar discorsi e contradition ...' Expl.: 'che me restarebbe da dir.' 9ᵇ—11ᵇ vacant. 2.) 12ª—15ᵇ. 'Renga per introdurre discipline e bon ordine e giustizia nella Morea e nel Leuante.' Incip.: 'Non ui è conditione ne più aprezada, ne più desiderada ...' Expl.: 'et diventar de Politico un Consiglio Criminal.' 16—17 vacant. 3.) 18ª—19ª. 'Dispacci sul bando di Antonio e Marco Ottobuoni padre e zio del cardinale Pietro Ottoboni, poscia papa Alessandro VIII. dati 16. Gennaro 1717.' 19ᵇ—21ᵇ vacant. 4.) 22ª—39ᵇ. 'Informationi delli Auogadori di Comun sull affare Ottoboni e contra la veste del Procuriere = Procuratore di S. Marco, lette nel Consiglio dei Pregadi 11. Ottobre 1689.'

6757. [Rec. 898.] ch. XVII. 47. 4°. 'Osseruationi di sopra fina politicha di Stato.' Incip.: 'Se bene chiaramente dice Tacito che nacque Roma sotto la monarchia ...' Expl.: 'et hauerne a trattare in luogo più proprio.'

6758. [Rec. 1806. 1.] ch. XVII. 9. 4°. 'Oratione di Antonio Cornaro contro il general Francesco Morosini recittata nel Maggior Consiglio l' anno 1670.' Incip.: 'Dio Giudice giusto eterno possessore della uerità ...' Expl.: 'ma non gli leuarno la ueste, se non doppo Croceffiaso.'

6759. [Portf. Fosc. VIII. f.] ch. XVIII. 29. f. Marcus Foscarini, Fragmenta tractatus de causis, quibus Carolus VI. Imperator Siciliæ regnum et Mediolani ducatum sine certamine perdiderit. Est pars libri secundi anterior. Incip.: 'Se dentra la sola Italia e fra i soli Spagnuoli si fossero contenuti i disordini ...' Expl.: 'che circa gli altri non accade fra parola, i quali 4. a. cart. 74. tergo.'

6760. [Portf. Fosc. IV. m. et n.] ch. XVIII. 90. f. Marcus Foscarini, Collectanea ad historiam morum et institutionum Reipublicæ Venetæ.

6761. [Portf. Fosc. X. 81.] ch. XVIII. 4. f. Marcus Foscarini, 'Notizie concernenti la sollevazione di Roma 1736. Con alcuni lumi concernenti l' istoria generale delle cose d' Europa degli anni addietro.' Incip.: 'Il Popolo di Roma è tutto imperiale di genio. La nobiltà di Roma per opposto favoriva gli Spagnuoli ...' Expl.: 'se non deponevano l' armi, le deposero.' Codex est auctoris autographus.

6762. [Rec. 1805.] ch. XVII. 32. f. 'Diario distinto dell' attacco della Canea sotto il comando del .. signore Domenico Mocenigo capitaneo generale della .. republica (Veneta) l' anno 1692.' Initium deest. Incip.: '..visite con le formalità medesime degli anni decorsi...' Expl.: 'ad una breve si ma sanguinosa Campagnia.'

6763. [Portf. Fosc. XIII.] ch. XVIII. 11. f. 'Consulta tra il secretario di Stato a Madrid et il ambasciatore della republica Veneta tenuta in varie Visite negli anni 1702—1704.'

6764. [Rec. 899.] ch. XVII. 107. f. 'Collazione delle massime vniuersali alli punti singolari contenziosi tra la corte di Roma e la republica di Venezia.' Incip.: 'Hora ch' habbiamo posto fine all' essame de dodici quesiti ...' Expl.: 'ma non occhi per uedere loro costume. Ho detto.'

6765. [Portf. Fosc. VI. 1.] ch. XVIII. 11. f. Marcus Foscarini, 'Viaggi del signor Sebastiano Cabota, figliolo del signor Giovanni Cabota Veneziano e di altri periti Navigatori segondo la opinione di With Hackluit, di M. Giovanni Battista Ramusio e del signor Martiniere.' Incip.: 'Fra li viaggiatori più rimarcabili...' Expl.: 'chi sia stato il primo scuopritore di detto fiume.'

6766. [Portf. Fosc. IV. b.] ch. XVIII. 21. f. Marcus Foscarini, Congeries variorum collectaneorum ad historiam literariam Venetorum spectantium.'

6767. [Portf. Fosc. X. 84.] ch. XVIII. 20. f. 'Lettere, relazioni e note di libri' videlicet 1.) 2^a. Epistola Venceslai principis a Liechtenstein pacem Hubertiburgi confectam nuntians data 26. Februarii 1763 et domino C. Zanetti missa. 2.) 3^a—4^a. Epistolæ duæ Marci Forcellini, prior data 9. Decembris 1765, posterior 8. Februarii 1766. 5^b—7^b vacant. 3.) 8^a—19^b. Marcus Foscarini, Farrago notularum pro historia litteraria Venetorum conscribenda.

6768. [Portf. Fosc. XIII. 6.] ch. XVIII. 29. f. Marcus Foscarini, Notitiæ brevissimæ pro variis consultationibus et orationibus in consiliis Venetis annorum 1703—1717.

6769. [Portf. Fosc. IX. 1.] ch. XVIII. 35. f. 'Journal du Siège de Prague', cum epistola data 'Vienna ad di 20. Maggio 1744 Nicolai Rolandi ad Marcum Foscarini.' Incip.: 'Le 10. Juillet j'arivais à l'Armée...' Expl.: 'aurois pû auoir Sujet de me plaindre en certains occasions.'

6770. [Portf. Fosc. XII. 8.] ch. XVIII. 16. f. Marcus Foscarini, Collectanea ad historiam eloquentiæ apud Venetos.

6771. [Portf. Fosc. I. r^a.] ch. XVIII. 5. f. Marcus Foscarini, 'Compliments faits en occasion qu'il fut elu Doge de Venise.'

6772. [Portf. Fosc. X. 85.] ch. XVIII. 13. f. Marcus Foscarini, 'Istoria civile, fatti che hanno da servire per l' Istoria Veneta.' — 'Dimande da farsi.' — 'Libri da vedere.'

6773. [Portf. Fosc. X. 60.] ch. XVIII. 3. f. 'Lettera universale di convocazione della Maestà di Augusto III. rè di Polonia, Elettore di Sas-

sonia etc. intorno al convento del Gran Consiglio da celebrarsi in Varsavia, messa in Italiano dalla copia Tedesca tradotta dal Polacco' 1734.

6774. [Rec. 1550. 8.] ch. XVII. 40. f. 1.) 1ª—21ᵇ. Giovanni Francesco Commendone, 'Relatione alla corte di Roma ovvero al pontefice Paolo IV.' Incip.: 'Considerando ben tutto lo stato presente parmi che solo dall' Imperatore si debbia temere...' Expl.: 'come di sopra s' è detto necessariamente riesce conforme alle...' Cetera desunt. 2.) 22ª—40ª. Relatio italica legati cuiusdam de curia Gallica ab initio mutila. Incip.: '..e raggionare, perciochè come di sopra s' è detto, non solo è buggiarda et maluaggia...' Expl.: 'da uoi ho uoluto fare ancora quello che non posso. Il fine.'

6775. [Portf. Fosc. XIII.] ch. XVIII. 12. f. 'Opinione di S. Nicolò Erizzo cavalier e Vicenzo Grimani Savij di Consiglio d' ascoltare il progetto essibito dal Principe Eugenio e risposta in contrario di M. Giovanni Lando cavaliere e Sebastiano Foscarini cavaliere Procuratore, Sauio di Consiglio in settimana.'

6776. [Portf. Fosc. XIV.] ch. XVIII. 5. f. 'Sesta Scrittura circa i danni, che risente la Veneta Navigazione dalla Bandiera Ottomana. 29. Settembre 1760.'

6777. [Portf. Fosc. IX. 13.] ch. XVIII. 15. f. 'Lettere di A. G. Bartolini a Marco Foscarini ambasciatore Veneto a Vienna, date 1. Settembre 1734 fin al 2. Novembre 1735 sulla guerra nella Lombardia.'

6778. [Portf. Fosc. XII. 13.] ch. XVIII. 21. f. Marcus Foscarini, Collectanea ad historiam eloquentiæ apud Venetos.

6779. [Portf. Fosc. IV. i.] ch. XVIII. 63. f. Marcus Foscarini, Collectanea ad historiam litterariam Venetorum.

6780. [Portf. Fosc. XIII.] ch. XVIII. 14. f. Primæ lineæ orationis habendæ de quodam cæremoniali.

6781. [Portf. Fosc. XII. 3.] ch. XVIII. 16. f. Marcus Foscarini, Tabulæ præclara Venetorum itinera terra marique exhibentes, quæ vetustate pæne deletæ auctoribus rei litterariæ triumviris instauratæ et auctæ fuerunt. Autographum.

6782. [Portf. Fosc. XIII. 4.] ch. XVIII. 18. f. Marcus Foscarini, Collectio litterarum orationum instructionum etc. ad ministros reipublicæ Venetæ directarum.

6783. [Rec. 1856. 3—7.] ch. XVIII. 21. f. 1.) 1ª—5ᵇ. 'Capitoli di confederazione tra la republica Veneta et le .. tre leghe de .. Grisoni, quali capitoli per decreto della general dieta legittimamente congregata in Coira nel primo di Luglio 1603 debbino esser mandati sopra le honorate communità per hauer loro uolontà et resoluzione.' Incip.: 'Prima che ambe le parti le Republiche...' Expl.: 'per questa confederatione far alcun pregiuditio.' 6 vacat. 2.) 7ª—8ᵇ. Marco Bernardo, 'Relatione della prima guerra fatta con gli Austriaci' 1621.

Incip.: 'Serenissimo .. è fama che Leopoldo duca d' Austria fusse da quei ...' Expl.: 'si diede saggio di gran verità.' 9—10 vacant. 3.) 11ᵃᵇ. Marc Antonio da Mula, 'Relatione della seconda guerra con Comacchesi' 1484. Incip.: 'Li Comacchiesi dimentiatisi affatto della rota riceuuta ...' Expl.: 'd' ubbidire per l' auuenire a Venetiani.' 12 vacat. 4.) 13ᵃ—14ᵃ. Giovanni Marcello, 'Relatione della guerra sociale contro Galeazzo Visconte duca di Milano' 1397. Incip.: 'Galeazzo diuenuto Gonfio e feroce per l' accrescimento al primiero suo stato ...' Expl.: 'impugnar l' arme contro la Republica.' 14ᵇ vacat. 5.) 15ᵃ—16ᵇ. Marco da Ponte, 'Relatione della Rebellione de Triestini' 1368 et 1369. Incip.: 'Ribellaronsi primieramente i Triestini essendo Doge Andrea Contarini ...' Expl.: 'anche salute a gli auttori della solleuatione.' 6.) 17ᵃ—18ᵇ. Francesco Erizzo, 'Relatione della terza guerra con Padoani.' 1506. Incip.: 'Nell' istesso tempo, che in Candia si tumultuaua ...' Expl.: 'legato all' hora del pontefice Innocentio.' 7.) 19ᵃ—21ᵃ. Francesco Emo, 'Relatione della seconda guerra con li Carraresi.' Incip.: 'Tranquillata a pena la procella della guerra marittima ...' Expl.: 'hauer luogo il dispiacere di si graue accidente.'

6784. [Portf. Fosc. IX. 4.] ch. XVIII. 3. f. 'Due lettere a Marco Foscarini, la prima sul passagio del Po data 'Vienna addì 27. Maggio 1734'; l' altra sul 'Passagio che fecero i Francesi al Reno in due parti' data 15. Maggio 1734.'

6785. [Portf. Fosc. IX. 10 et 11.] ch. XVIII. 4. f. 1.) 1ᵃ—3ᵃ. 'Lettera venuta del campo de Lombardia 1734.' Incip.: 'Monsieur. Je me donne, Monsieur de vous informer que le 11ᵐᵉ de ce mois ...' Expl.: 'pour s' opposer au torrent des ennemis.' 2.) 4ᵃᵇ. 'Lettera data Pera di Constantinopoli 31. Maggio 1735 sulla insurrezione della Crimea e la guerra contro i Russi.' Incip.: 'Tutto ad un tratto si vedde qui a sorgere la massima e l' impegno di poner in armi tutta la Crimea...' Expl.: 'da questa corte un consiglio più moderato.'

6786. [Portf. Fosc. I. n.] ch. XVIII. 43. f. Composizioni poetiche in lode di S. E. Marco Foscarini, et quidem triginta, omnes quæ dicuntur originales.

6787. [Portf. Fosc. XIII.] ch. XVIII. 26. f. Marcus Foscarini, Collectanea et primæ lineæ orationum de unione contra Turcas, de unione reipublicæ Venetæ cum Imperatore Romano etc.

6788. [Portf. Fosc. IV. g.] ch. XVIII. 59. f. Marcus Foscarini, Collectanea ad historiam litterariam Venetam e libris impressis et manuscriptis excerpta.

6789. [Fosc. 205. 5.] ch. XVII. 22. f. 'Riflessi fatti in più tempi principiando l' anno 1300 in materia della Laguna per la sua conservatione e terminando l' anno 1611.' Incip.: 'Grande e difficile è l' assunto non pure di conoscere ...' Expl.: 'come han fatto nelle parti superiori.'

6790. [Portf. Fosc. III. b.] ch. XVIII. 46. f. Copie di Carte, dispacci ducali e decreti concernenti il dominio della .. Repubblica di Venezia sopra il lago di Garda.

6791. [Fosc. 207. 8.] ch. XVIII. 31. f. et 4°. Lettere varie concernenti la gita di Pio VI. a Vienna con altre relasioni.

6792. [Fosc. 207. 2.] ch. XVIII. 45. f. 'Descrizione de' preti attinenti alla ducal di S. Marco dall anno 1416 fin' all anno 1558.' Cum appendice documentorum ab anno 1452 usque ad annum 1711.

6793. [Fosc. 198. 8.] ch. XVII. 10. f. Due lettere sulla rivoluzione di Tomaso Aniello nel regno di Napoli. La prima data 'Napoli li 23. Luglio 1647'; l' altra: 'Napoli 29. Ottobre 1647.' Prima incip.: 'In giorno di Domenica nella piazza grande chiamata il mercato . . .' Et expl.: 'la sua persona e le bacio le mani.' Altera incip.: 'Doppo la partita di V. S. vi è steta continua battaglia . . .' Et expl.: 'del partimento inesplicabile del detto fedelissimo populo.'

6794. [Fosc. 205. 4.] ch. XVII. 2. f. Litterae tres ad historiam diœcesis Aquilejensis anni 1581.

6795. [Fosc. 198. 10.] ch. XVIII. 8. f. 'Descrizione de' paramenti e suppelettili di ragione della ducal di S. Marco dell' anno 1756.'

6796. [Fosc. 205. 12.] ch. XVIII. 4. f. 'Memorie del Zendrini sopra il collegio Veneto de' Medici' sive excerpta ad historiam medicorum Venetorum ab anno 1562 usque ad annum 1602.

6797. [Fosc. 205. 11.] ch. XVIII. 14. f. 'Estratti dai libri d' atti del collegio Veneto dei Notai e dei fisici cominciando dal 12. Marzo 1534 e continuati sino all' anno 1710.'

6798. [Fosc. 207. 7.] ch. XVIII. 11. f. 1.) 1^a—11^a. 'La conformità delle chiese orientale et occidentale, estratto da un Manuscritto.' Incip.: 'Nei tempi del Greco Impero, la Massima d' altri Cabinetti de' Sovrani . . .' Expl.: 'di colui che riceve il battesimo.' 'Ciò che seque è dell' istesso Autore.' 2.) 11^b. 'Addimandato il Signor Selechi se c' è Dio. Incip.: 'Rispose de la Natura non finisce in Noi . . .' Expl.: 'il sommo Gioue genera Minerua produce Bacco, ed ecco il Trino in Uno.'

6799. [Fosc. 207. 8.] ch. XVIII. 5. f. 1.) 1^a—2^b. 'Origo urbis Venetiarum. Depromptum exemplum ex Archivio Patauino priusquam palatium incendio conflagrauit.' Incip.: 'Anno Natiuitatis JESV Christi CCCCXXI anno ultimo Innocentii primi . . .' Expl.: 'et rifugiales construere circa ostia . . .' Cetera desunt. 2.) 3^a—4^a. Fragmentum diplomatis civitatem Fori Julii concernentis. Incip.: 'Anno Domini Millesimo CCII. XIII. die Intrantis Decembris Indictionis X. In nomine . . .' Expl.: 'semel in anno placitum Advocatiæ placitabatur cum . . .' Cetera desunt. 4^b vacat. 3.) 5^a. Pseudo-Lentulus, Epistola de Jesu Christo ad Senatum Romanum italice versa.

6800. [Fosc. 207. 6.] ch. XVIII. 10. f. 'Prolusione di Antonio Zanon nell' atto di sua aggregazione all' Accademia di Udine 1758.' Incip.: 'Acciochè mai taluno per avventura non reputasse inconvenevole . . .' Expl.: 'alla quale i miei voti sempre anelarono.'

6801. [Portf. Fosc. XIV.] ch. XVIII. 53. f. 'Nomi de' letterati Veneziani tratti dalle lettere ms. di Lodovico Foscarini, dai giornali d' Apostolo Zeno e dalla diatriba del cardinal Quirini a comodo dell' Istoria letteraria Veneziana.'

6802. [Rec. 1550. 9*.] ch. XVIII. 6. f. Conte Verua, 'Avvertimenti politici utilissimi per la corte.' Incip.: 'Nell' eleggere un padrone...' Expl.: 'dovuta a ministri della S. Chiesa.'

6803. [Portf. Fosc. X. 61.] ch. XVIII. 32. f. 'Lettere et foglietti' videlicet: 1.) 1a—7b. Tres epistolæ gallicæ comitis de Dumbar de rebus anglicis, Romæ 1745 et 1746. 2.) 8a—23b. 'Avvisi d' Italia' 1734. 3.) 24a.b. Epistola d. d. Edimburgi 6. Nov. 1745 de rebus anglicis. 4.) 25a—32b. Quattuor epistolæ e Lutetia Parisiorum 1734—1735 ad Marcum Fuscarenum legatum Venetum Vindobonæ.

6804. [Rec. 1550. 11.] ch. XVIII. 24. f. Magalotti, 'Difesa de' signori della Gran Croce della Religione di San Giovanni Gerosolimitano contro all' ambasciatore della medesima religione risedente nella corte di Roma.' Præcedit epistola ad ponteficem, quæ incip.: 'Ho difeso con la presente scrittura...' Et expl.: 'lungamente la conservi.' Libellus ipse incip.: 'Per auttorità del santissimo Urbano...' Et expl.: 'per gloria della religione di San Giovanni.'

6805. [Portf. Fosc. II. c.] ch. XVIII. 67. f. Nicolò Erizzo, 'Relazione dell' ambasciata sostenuta alla corte di Sua Maestà Cesarea Cattolica 1738.' Incip.: 'Arduo in ogni circostanza sarebbe...' Expl.: 'le mie devotissime direzioni.'

6806. [Portf. Fosc. IV. h.] ch. XVIII. 47. f. Marcus Foscarini, Collectanea ad historiam litterariam Venetorum.

6807. [Portf. Fosc. IX. 7.] ch. XVIII. 32. f. 'Dei tumulti di Roma sequiti l' anno 1736 per le violenze de' reclutatori spagnuoli.' Incip.: 'Quantunque le sanguinose guerre...' Expl.: 'ha dato impulso a strane consequenze come vedremo.'

6808. [Portf. Fosc. XII. 1.] ch. XVIII. 16. f. Marcus Foscarini, Inscriptiones ad antiquas tabula præclara Venetorum itinera terra marique exhibentes, quas Senatus Venetus ducali in aula magnifice locari decrevit.

6809. [Portf. Fosc. I. q.] ch. XVIII. 5. f. Tres epistolæ quibus Marco Fuscareno duci Venetiarum noviter electo congratulantur *a.*) Girolamo Arnaldi d. d. 'Chiozza 26. Luglio 1762'; *b.*) M. Tanari d. d. 'Bologna 31. Agosto 1762'; c.) 'Il Reggimento di Bologna' d. d. 'Bologna 15. Giugno 1762.'

6810. [Fosc. 310.] ch. XVIII. 585. f. Arrigo Noris, 'Istoria delle investiture delle dignità ecclesiastiche per mano de' laici contra Luigi Maimburgo.' Incip.: 'La controversia, la quale per cagione...' Expl.: 'la carta è dell' a. 1162 ai 12. di gennaio.'

6811. [Fosc. 198. 11.] ch. XVIII. 30. f. 1.) 1a—4b. 'Alcune lettere del Padre provinciale delle Indie Orientali scritte al padre Generale della

compagnia di Gesù 1590—1591.' 2.) 5ª. Chabeaut, Epistola d. d. 'Parigi 19. Gennaro 1682' de sua expulsione. Incip.: 'Per chiarirvi di quanto desiderate sapere...' Expl.: 'misericordie recordaberis.' 5ᵇ—6ᵇ vacant. 3.) 7ª—30ᵇ. De mira imagine S. Mariæ Angelorum in Portiuncula collectanea varia.

6812. [Fosc. 198. 9.] ch. XVIII. 2. f. Procura legalizzata fatta da D. Canciano Crovati piovano di S. Maurizio nella persona di Marco Foscarini d. d. 25. Agosto 1760.

6813. [Fosc. 198. 6.] ch. XVIII. 34. f. 'Istoria compendiata della città e regno di Napoli.' Incip.: 'La città di Napoli fin da secoli favolosi...' Expl.: 'doverseli dal Napoletano sborsare.'

6814. [Fosc. 197. 4.] ch. XVIII. 46. f. Suppliche degli .. signori procuratori fatti per soldi nel tempo della guerra di Candia 1645—1669.

6815. [Fosc. 197. 5.] ch. XVIII. 29. f. Suppliche degli .. signori procuratori fatti per soldi nella guerra di Morea 1684—1704.

6816. [Fosc. 199. 3.] ch. XVIII. 42. f. 'Scritture del cardinale di Luca' scripta curialia latina ad forum Perusinum spectantia.

6817. [Hist. prof. 829.] ch. XVIII. 33. f. Dissertatio historico-politica italice conscripta de statu et rationibus præcipuorum Europæ regnorum et regum ab initio mutila. Incip.: '.. immensa di genti d' armi...' Expl.: 'in tante guise nell' impero ottomano.'

6818. [Fosc. 199. 1.] ch. XVII. 37. f. Vita cardinalis Julii Mazzarini italice conscripta. Incip.: 'Sono i cenni de' gran personaggi...' Expl.: 'ma nè in tutto l' universo.'

6819. [Fosc. 115.] ch. XVII. 397. f. Marino Sanuto, Cronaca dal principio della citta di Venezia sino al 1355; parte I.

6820. [Fosc. 188.] ch. XVII. 421. f. 1.) 1ª—12ᵇ. 'Come si conservino le monarchie et come cadano. Delli mali che patisce la monarchia di Spagna et come si potrebbe rimediarli à di 21. di Marzo 1602.' Incip.: 'Le monarchie si conservano con la religgione...' Expl.: 'et altrimente sarà vano et infruttuoso.' 2.) 13ª—24ª. 'Ributta l' openione del Paruta, .. che se Alessandro magno si fosse volto dopo l' acquisto dell' Asia in Italia, l' havrebbe soggiogata et viata.' Incip.: 'Eccomi pronto a pagare il debito à V. S....' Expl.: 'pregandola a darmelo quanto prima.' 24ᵇ vacat. 3.) 25ª—44ᵇ. 'Discorso sopra la lega fatta tra gli Francesi, Inglesi, Heretici d' Allemagna etc. contro la potenza del re di Spagna.' Incip.: 'Il re di Spagna in queste differenze...' Expl.: 'et postovi dentro il presidio Francese.' 4.) 45ª—55ᵇ. Geronimo Cornaro, 'Discorso della pace che si tratta tra Francia e Spagna, 1598.' Incip.: 'L' instanza fattami da V. S....' Expl.: 'de' migliori giuditij d' Italia.' 5.) 56ª—69ª. 'Discorso sopra il pontificato di Leone XI. per le cose d' Italia, 1605.' Incip.: 'Essendo fatto papa...' Expl.: 'donati et soggiogati.' 69ᵇ vacat. 6.) 70ª—72ᵇ. 'Discorso sopra l' assedio di Osten e dell' Eclusa 1604.'

Incip.: 'Certa cosa è che le piazze...' Expl.: 'deve riuscir il contrario.' 7.) 73a—78a. 'Discorso della riforma di allogiamenti et transiti di soldati nel regno di Napoli, 18. Nouembre 1606.' Incip.: 'Deve il principe procurare il bene...' Expl.: 'huomini degni di fede ad uso di guerra.' 78b vacat. 8.) 79a—88a. Geronimo Frachetta, 'Discorso se Tiberio Cesare facesse bene a concedere l'insegne trionfali a Furio Camillo, a Lucio Apronio et a Giunio Bleso et all'ultimo delli tre il titolo d'imperatore.' Incip.: 'Le cose scritte da gravi istorici...' Expl.: 'in gratia di Seiano, di cui Bleso era zio.' 88b vacat. 9.) 89a—91a. 'Discorso fatto al duca d'Alba al tempo del mancamento della moneta.' Incip.: 'Come V. E. sa benissimo...' Expl.: 'il suo nome glorioso per l'universo.' 91b vacat. 10.) 92a—93b. 'Discorso dell'ambasciatore di Spagna delle ragioni che tiene Peretti convenienti per ascendere al grado di Cardinalato, tanto più raccommandato dal re di Spagna.' Incip.: 'Ancorchè sia manifesto al mondo...' Expl.: 'vi habbino da essere occasioni di tanto disgusto.' 94—99 vacant. 11.) 100a—119b. Marcello degli Alessandri, 'Discorso sopra le qualità delle fortezze di Terra ferma della .. republica (di Venetia) delli siti atti per campeggiare et dalla diffesa de' territori, 1623.' Incip.: 'La città di Crema...' Expl.: 'alla quale faccio humilissima riverenza.' 120—121 vacant. 12.) 122a—145b. Agostino de Cravallis, 'Discorso della precedenza tra Francia e Spagna, 1564.' Incip.: 'Dapoi di haver dato fuori...' Expl.: 'et si può ancora vedere per il detto Breve.' 13.) 146a—154b. 'Discorso et comparatione delle forze del re (di Spagna) con quelle de' Venetiani, et come potesse Sua Maestà aggrandirsi et migliorar sue armate nel mar Mediterraneo. 1687.' Incip.: 'Volendosi far giuditio quali forze...' Expl.: 'potrà formar le sue armate a' debiti tempi.' 14.) 155a—170a. 'Discorso se il papa debba mandare o no persona in Germania a procurare d'un imperatore catholico, se debba mandarvi un cardinale legato o pure Nuntio, et a che persona più opportuna commettere questo carico.' Incip.: 'Sono dubbii assai agitati in questi tempi...' Expl.: 'che maggiore non si potrebbe desiderare.' 15.) 171a—193b. 'Discorso di Moscovia.' Incip.: 'Fù gia la Moscovia un ducato...' Expl.: 'ho potuto raccogliere et ridurre in questo breve discorso.' 16.) 194a—198b. 'Discorso come meritamente si deve dare al granduca di Fiorenza titolo di granduca.' Incip.: 'Havendo dubitato alcuna volta...' Expl.: 'sempre felicissimi et invittissimi.' 17.) 199a—204a. 'Discorso del priore d'Inghilterra a Papa Pio Vo. circa la reduttione di quel regno.' Incip.: 'Dopo che io oltre ogn'altro obligo...' Expl.: 'possino penetrare il secreto di quello che si pretende.' 204b vacat. 18.) 205a—247a. Giuseppe Bastiani-Malatesta, 'Discorso overo Antidiscorso per le cose di Portogallo in risposta di coloro che hanno scritto a favor di quella difesa, et in demostratione della felicità dell'acquisto per lo re Cattolico.' Incip.: 'Due sono le strade...' Expl.: 'e tanto grandi apparati.' 247b vacat. 19.) 248a—272a. 'Discorso sopra le cose di Portogallo et quello che possa fare il re Cattolico se lo vorrà per forza.' Incip.: 'Ancorchè si buona

occasione ...' Expl.: 'quello che la giustitia et il dovere vorrà.' 272b vacat. 20.) 273a—280a. 'Discorso dei Tribunali civili di Napoli.' Incip.: 'Tre mali sono nel foro civile ...' Expl.: 'giudici perpetui et fatti dal re.' 280b vacat. 21.) 281a—287a. 'Discorso al Serenissimo di Savoja che non deve mover l' armi contro Spagna per la Valtellina.' Incip.: 'Si tratta, Serenissimo principe, di rinnovar la guerra ...' Expl.: 'quella in poter di V. Altezza, et questa della fortuna.' 287b vacat. 22.) 288a—355b. 'Discorso al re di Castiglia del provedimento della guerra.' Incip.: 'Li prencipi c' hanno gratia ...' Expl.: 'di quello che l' amor mi ha costretto di dirvi.' 23.) 356a—360b. 'Proposta e risposta tra Monsignor Nuntio di Spagna et la giunta di stato in materia delli recevimenti dell' ambasciatore del duca di Braganza come re di Portogallo da papa Innocentio X. 1653.' Incip.: 'Ordinò molti mesi già il papa ...' Expl.: 'che si fa alla giustitia della causa.' 24.) 361a—368b. 'Discorso o scrittura circa lo levare i monasterii di poco frati dal regno et l' intrate metterle in beneficio de' Vescovi e de' Preti.' Incip.: 'Da Monsignor Nuntio Spinelli ...' Expl.: 'come a suo tempo vi sarà supplicata.' 369 vacat. 25.) 370a—385a. 'Discorso sopra la venuta del cardinal de' Medici in Roma; cause per le quali il papa si pacificò con li Barberini; disgusti fra il Papa et il cardinal de' Medici, et venuta del cardinal Antonio in Roma.' Incip.: 'Essendo per morte del cardinal Roma ...' Expl.: 'uedere l' esito di questi moti.' 385b—387b vacant. 26.) 388a—412b. 'Risposta a quell' ignorante scrittore che si sforza provare la pietà francese e crudeltà spagnuola .. e consiglio alla città di Napoli a mantenere la sua fede sempre costante 1648.' Incip.: 'Non paja strano ...' Expl.: 'a' nostri prencipi christiani.' 27.) 413a—414b. Epigraphe italica in laudem monarchiæ Hispanicæ. Incip.: 'Elogio. — All' immortalità — Della nobilissima natione Spagnuola ...' Expl.: 'Dedicando consacra — Consacrando dedica.' 415—417 vacant. 28.) 418a—421b. Andrea Giovanni Cicognini, 'Varie (quattro) composizioni poetiche.' Prima 'Un mano' incip.: 'Benchè picciolo io sia ...' Et expl.: 'E picciol trivel spira ogni botta.' Ultima 'Lamento per non poter parlare alla Signora Cecilia' incip.: 'Udite amanti udite ...' Et expl.: 'lietissima sventura.'

6821. [Fosc. 210.] ch. XVII. 162. f. 1.) 1a—41a. 'Casate di Venezia' ordine alphabetico cum armis gentilitiis pictis. 41b vacat. 2.) 42a—162b. Cronica di Venezia sino al 1427. Incip.: 'Nui vederemo chome Attila flagellum Dei ...' Expl.: 'che se non era il campo del ducha in terra ...' Finis deest.

6822. [Portf. Fosc. IX. 48.] ch. XVIII. 104. f. 'Foglietti e lettere attinenti alla guerra d' Italia' d' un anonimo 'al Marco Foscarini ambasciatore Veneto alla Corte di Vienna' d. d. 'Verona li 13. Marzo 1734 sin' al 6. Ottobre 1735.'

6823. [Portf. Fosc. XII. 5.] ch. XVIII. 7. f. Marcus Foscarini, Collectanea de Venetis, qui itinera terra marique susciperunt.

6824. [Fosc. 205. 3.] ch. XVII. 2. f. 'Il Vescovo Teatino risponde à una

lettera scrittali da l' eletto patriarca d' Aquileja, che si licentiava, et se li offeriva, perche partiva per andar alla terra santa' d. d. Venetiis 23. Januarii 1535.' Incip.: 'Alla humanissima lettera . . .' Expl.: 'et obedientissimi figli.'

6825. [Nov. 602.] ch. XVIII. 17. f. Bernardinus Larizza, 'Compendium Gregorianæ Constitutionis de electione romani pontificis per interrogationes et responsiones ad Cardinalem Bernardinum Spadam 1638.'

6826. [Fosc. 197. 1.] ch. XVIII. 31. f. 1.) 1^a—19^a. Vita et poëmata dialecto Provinciæ Bartholomæi Zorzi e codice Vaticano 3204. 19^b vacat. 2.) 20^a—31^a. Vita et poëmata provincialia Bartholomæi Zorzi e codice Vaticano 5232.

6827. [Fosc. 207. 1.] ch. XVIII. 53. f. 1.) 1^a—12^b. 'Descrizione della congiura de' nobili Querini con compagni.' Incip.: 'La congiura dei nobili Querini della casa grande di San Mattio . . .' Expl.: 'e così fu fatto.' 13—14 vacant. 2.) 15^a—17^b. Privilegia Ferrariæ e codice Vaticano 2523. 3.) 18^a—33^a. Epistolæ cuiusdam legati pontificii apud rempublicam Venetam, quibus de historia Veneta Andreæ Morosini, de sermonibus qui in ædibus legati Belgici habebantur, denique de conatibus episcopi Bergomensis milites Venetos e græca hæresi ad fidem catholicam reducendi agitur d. d. . . 1623.

6828. [Fosc. 205. 2.] ch. XVIII. 5. f. Memorie del . . D. Pietro Querini monaco romito Camaldolese raccolte da Filagio pastor Arcade. Incip.: 'Il divoto rigoroso ritiro . . .' Expl.: 'ebbe a sgraziatamente perdersi e smarrirsi.'

6829. [Fosc. 197. 2.] ch. XVII. 2. f. 'Proclama in proposito di beni feudali, semplici, censuali e livellarij' d. d. Udine 10. Agosto 1651. Incip.: 'Li trascorsi d' inobedienza . . .' Expl.: 'alle ragioni sopradette di sua serenità.'

6830. [Fosc. 199. 2.] ch. XVIII. 62. f. 'Riflessioni sopra l' antica controversia tra la Santa Sede et li serenissimi duchi di Parma per li ducati di Castro e Ronciglione e sopra l' inuestitura di Parma e Piacenza.' Incip.: 'V. S. mi scrive aver veduto un libretto . . .' Expl.: 'come per istrumento rogatoli.'

6831. [Hist. prof. 613.] ch. XVI. 138. f. Historia navigationis indicæ a Christophoro Columbo susceptæ cum descriptione insularum repertarum. Incip.: 'Quorundam opinio est terram hanc . . .' Expl.: 'sit hic hactenus omissum.' Sequitur subscriptio 'Finis libri tertii sed non laboris.'

6832. [Fosc. 197. 3.] ch. XVIII. 14. f. Giacomo Valvasoni, 'Descrittione de' luochi et passi per li quali gli oltramontani possono venire nella patria del Friuli 1561.' Incip.: 'Non mi essendo fin hora rappresentata altra occasione . . .' Expl.: 'et indi a Marano n°. 12.'

6833. [Fosc. 205. 1.] ch. XVIII. 2. f. 'Diploma falso di casa d' Este, stampato in una scrittura publicata in Vienna nel fine del 1708 dal conte

Giannini ministro Estense col titolo di Risposta per il diritto imperiale sopra Comacchio.' Est diploma imperatorum Hlotharii et Hludovici.

6834. [Fosc. 200. 1.] ch. XVIII. 57. f. Relatio cuiusdam legati Veneti apud curiam pontificiam. Incip.: 'La città di Roma nata all' imperio del mondo . . .' Expl.: 'nella scienza delle lettere greche.'

6835. [Portf. Fosc. IX. 15.] ch. XVIII. 15. f. Loredano Pisani, Quinque epistolæ ad Marcum Fuscarenum d. d. 'Verona 9. Settembre 1734 — 29. Ottobre 1735.'

6836. [Portf. Fosc. IV. a. a.] ch. XVIII. 36. f. Marcus Foscarini, Collectanea ad historiam et administrationem reipublicæ Venetæ spectantia, quibus Fuscarenus ipte præfixit notulam: 'Carte da rifiato perchè tutte spogliate ad verbum e con l' ultima esatezza.'

6837. [Rangoni 34.] ch. XVII. 233. f. 1.) 1^a—54^b. 'Instruttione a Monsignor Corsini nuntio in Francia 1621.' Incip.: 'Sono state partitamente considerate . . .' Expl.: 'e da me stimati come conviene.' 55 vacat. 2.) 56^a—96^b. 'Instruttione a Monsignor di Sangro nuntio in Spagna, 1621.' Incip.: 'Egli è cosi grave et importante . . .' Expl.: 'e col desiderio di servirla.' 97 vacat. 3.) 98^a—141^a. 'Instruttione a Monsignor di Torres nuntio in Polonia, 1621.' Incip.: 'Furono in tutti i secoli . . .' Expl.: 'un più felice ritorno.' 141^b—143^b vacant. 4.) 144^a—182^b. 'Instruttione a Monsignor Montorio nuntio in Colonia, 1621.' Incip.: 'Gran parte della Germania . . .' Expl.: 'da per tutto la felicità conseco.' 183—185 vacant. 5.) 186^a—196^b. 'Instruttione a Monsignor de Massimi nuntio in Toscana, 1621.' Incip.: 'La Santità di Nostro Signore . . .' Expl.: 'nel seruizio di Sua Beatitudine.' 197 vacat. 6.) 198^a—233^b. 'Instruttione a Monsignor Zacchia nuntio di Venetia, 1621.' Incip.: 'Quelle armi spirituali . . .' Expl.: 'non meno andare che ritornare felice.'

6838. [Portf. Fosc. IX. 14.] ch. XVIII. 24. f. Lettere date a Parigi 1734 —1735 a Marco Foscarini ambasciatore Veneto in Vienna.

6839. [Portf. Fosc. IV. e.] ch. XVIII. 5. f. Marcus Foscarini, Collectanea ad rem militarem spectantia.

6840. [Portf. Fosc. VII. x.] ch. XVIII. 20. f. 1.) 1^a—13^a. 'Estratto della critica ed apologia fatte all' architettura militare di Francesco Marchi.' Incip.: 'L' architettura militare di Francesco Marchi . . .' Expl.: 'al purgatissimo intendimento di V. E.' 13^b vacat. 2.) 14^a—20^a. 'Relazione d' un manuscritto che comincia 'Scrive Eupompo di Macedonia' unita ad alcune riflessioni sopra il medesimo.' Incip.: 'Il manoscritto d' architettura civile . . .' Expl.: 'a tenore del desiderio di V. E.'

6841. [Portf. Fosc. I. t.] ch. XVIII. 3. f. 1.) 1^a. Marco Foscarini, 'Lista d' elezione nella nomina dei Quaranta.' 2.) 2^a. Marc Antonio Zorzi, Epigraphe latina, qua Marco Fuscareno duci Venetiarum noviter electo gratulatur. 3.) 3^a. Epigramma dialecto Veneta conscriptum de anni-

versario electionis Marci Fuscareni. Incip.: 'A cantar el Tedeum andemo amici . . .' Expl.: 'Ma ringraziarlo lu che l' ha volesto.'

6842. [Portf. Fosc. IX. 82.] ch. XVIII. 168. f. Zen, Loredano et Pisani, Carteggio di Parigi e Verona negl' anni 1733—1735 (con Marco Foscarini ambasciatore Veneto in Vienna).

6843. [Eug. Q. 23.] ch. XVII. 776. f. Lettere del cardinal Giulio Mazzarini toccanti alle cose e particolarmente alle negoziazioni del 1648. Duo tomi quorum prior 455 posterior 321 folia continet.

6844—6846. [Fosc. 154, 155 et 156.] ch. XVII. 771, 351 et 455. f. Giulio Mazzarini, Lettere degli anni 1648, 1649 et 1650.

6847. [Fosc. 198. 7.] ch. XVIII. 2. f. Procura legalizzatta fatta dal capitolo di S. Eustachio nella persona di Marco Foscarini d. d. Venetiis 26. Martii 1760.

6848. [Portf. Fosc. IX. 12.] ch. XVIII. 5. f. Stratico, Lettere a Marco Foscarini ambasciatore Veneto in Vienna da Verona 1734—1735.

6849. [Fosc. 198. 4.] ch. XVIII. 11. f. 1.) 1^a—5^a. 'Notice de l'ouvrage intitulé: De institutione et forma reipublicæ venetæ, ms. de la bibliothèque du Roy.' Incip.: 'Ce ms. est in fol^o. sur papier . . .' Expl.: 'Ainsi finit ce ms.' 5^b vacat. 2.) 6^a—8^a. 'Notice de l'ouvrage de Garçoni: De regenda civitate, ms. de la bibliothèque du Roy.' Incip.: 'Ce ms. est in 4° . . .' Expl.: 'bene institutum intelligo. Ainsi finît ce ms.' 8^b vacat. 3.) 9^a. Notice du ms. du Vatican N°. 756 intitulé: Garzoni narratione delle cose de' Turchi.' Incip.: 'Ce ms. est in fol^o . . .' Expl.: 'congiungersi a' suoi danni.' 9^b vacat. 4.) 10^a—11^b. 'Notice de l'ouvrage anonyme: De origine gentis Badnariæ ms. de la bibliothèque du Roy.' Incip.: 'Ce ms. est in 4° . . .' Expl.: 'mutata videretur. Icy finit le ms.'

6850. [Fosc. 207.] ch. XVIII. 15. f. 1.) 1^a—2^a. 'Copia d' una lettera scritta da Vienna li 25. giugno 1781 a Romualdo Onesti nipote del papa Pio VI.' Incip.: 'Egli è di vostro particolar dovere . . .' Expl.: 'che abbiano un felice successo.' 2^b vacat. 2.) 3^a—8^a. Duæ epistolæ iter Pii VI. papæ Vindobonam concernentes. Prima d. d. Vienna 1. Maggio 1782 incip.: 'O ogni giorno io divengo più stolido . . .' Et expl.: 'scusate l' incommodo.' Altera d. d. Venezia 2. Marzo 1782 incip.: 'Quando in vigore . . .' Et expl.: 'neppur ciò avrà luogo.' 8^b vacat. 3.) 9^a—11^a. Pius VI. papa, Lettera all imperatore d. d. Romæ 3. Augusti 1782. Incip.: 'Prevalendoci di quell' amichevole libertà . . .' Expl.: 'la paterna apostolica benedizione.' 4.) 11^b. Risposta dell' imperatore Giuseppe II°. in data di 19. Agosto 1782. Incip.: 'Ho l' onore di rispondere . . .' Expl.: 'attaccamento e rispetto.' 12^b vacat. 5.) 13^a—15^a. Duæ breves notitiæ de Pii VI. papæ itinere.

6851. [Portf. Fosc. IX. 33.] ch. XVIII. 8. f. Giovanni Bellapasqua, Relatio de Constantinopoli. Incip.: 'Quum male rem gererent Turcæ . . .' Expl.: 'magis nisu quam matura virtute partas.'

6852. [Hohend. Q. 32.] ch. XVIII. 176. 4°. 1.) 1^a—5^b. Franciscus Po-

lyardus, Vita Octavii Cleophili. Incip.: 'Octavii Cleophili majores fuere in sua civitate non obscuri...' Expl.: 'obitum eius lacrimis fuerit prosecutus.' 2.) 6ª—140ᵇ. Theodorus Agrippa d'Aubigné, 'Sa vie ecrite par luy-même.' 3.) 141ª—172ᵇ. Andreas Ubaldi, Pontici Virunii vita. 4.) 173ª—176ᵇ. Vita Manuelis Chrysoloræ et Guarini Veronensis ex Pontici Virunii Προλεγομένοις ad Erotemata Guarini.

6853 et 6854. [Rec. 625.] ch. XVIII. 305 et 279. 4°. 'Affaires extraordinaires faites pendant les années 1688—1712.' Recensentur et enarrantur, quæ Ludovicus XIV. exhausto ærario ab immanes in multis, quæ gerebat, bellis expensas nova et extra ordinem excogitaverit gravamina et officia.

6855 et 6856. [Eug. Q. 43.] ch. XVIII. 317 et 244. 4°. 'Affaires extraordinaires faites pendant les années 1688—1712. Recensentur et enarrantur, quæ Ludovicus XIV. exhausto ærario ab immanes in multis, quæ gerebat bellis expensas nova et extra ordinem excogitaverit gravamina et officia.

6857. [Portf. Fosc. IX. 29.] ch. XVIII. 11. 4°. Cristoforo Nazarovich, 'Relazione di un combattimento seguito l'anno 1716 nella rada di Durazzo infra un vascello Perastino e una tartana barbaresca publicata in Venezia nel 1718 e qui raccolta più brevemente.'

6858. [Eug. Q. 76. Rec. 1903. 18.] ch. XVIII. 9. 4°. 1.) 1ª—5ᵇ. Conclave di Clemente XII. Incip.: 'È il conclave quello veramente...' Expl.: 'che temeasi della sterilità.' 2.) 6ª—9ᵇ. Poëma satyricum ogdoadibus italicis de Clemente papa XII. electo. Incip.: 'Posava in grembo a Theti il prima auriga...' Expl.: 'Ma non so poiche ne facesse Iddio.'

6859. [Portf. Fosc. IX. 9.] ch. XVIII. 24. 4°. Relationes italicæ de bello in Lombardia 1735. Incip.: 'Mantova 27. aprile 1735. Il maresciallo Kinighseck, doppo sentito...' Expl.: 'li Sardi sono inviati la maggior parte il Milanese.

6860. [Rec. 2124.] ch. XVII. 24. obl. f. 'Plantas das cidades, fortalezas da conquista da India Oriental.'

6861. [Hohend. Q. 52.] ch. XVIII. 127. 4°. Marquis de Dangeau, 'Mémoire concernant la maladie du roi Louis XIV. et expositions faites à l'occasion de la mort de Sa Majesté au mois d'Aoust 1715.' Incip.: 'Je sors du plus grand du plus touchant...' Expl.: 'si je levois certain voile ou en servient ils.'

6862. [Hohend. Q. 53.] ch. XVII. 165. 4°. Emendationes atque additiones ad Thuani historiam, aptatæ ad paginas et versus editionis, quæ Aurelianæ seu verius Genevæ annis 1620 et 1621 curata fuit.

6863. [Hohend. Q. 57.] ch. XVIII. 102. 4°. 'Mémoires d'un seigneur allemand sur la plus part des grands capitaines, qui ont avant la paix de Munster servi la maison d'Autriche contre la France et sur le Cardinal Mazarin, le tout présenté au prince de Turenne par M. D.'

Præcedit epistola M. D. quæ incip.: 'Le hazard m'ayant donné ces mémoires ...' Et expl.: 'avec lesquels je suis etc.' Opus ipsum incip.: 'Tilly estoit naturel du Pais bas ...' Et expl.: 'les exemples du passé.'

6864—6898. [Eug. Q. 41.] ch. XVIII. Vol. I. 22, II. 412, III. 370, IV. 84, V. 165, VI. 203, VII. 310, VIII. 220, IX. 129, X. 169, XI. 84, XII. 406, XIII. 269, XIV. 156, XV. 308, XVI. 241, XVII. 115, XVIII. 191, XIX. 181, XX. 209, XXI. 187, XXII. 429, XXIII. 84, XXIV. 291, XXV. 199, XXVI. 368, XXVII. 62, XXVIII. 234, XXIX. 159, XXX. 78, XXXI. 162, XXXII. 184, XXXIII. 207, XXXIV. 368, XXXV. 197. 4°. Descriptio vel potius rationarium singularum regni Franciæ provinciarum ab earundem præfectis jubente Ludovico XIV. in usum Delphini concinnatum et quidem. 6864. Mémoire pour les maistres des requestes, commissaires, intendans des partis dans le royaume de France. 6865 et 6866. Mémoire sur la généralité de Paris. 6867. Mémoire sur la généralité de Soissons dressé par M^r. de la Houssaye. 6868. Mémoire sur la généralité de la Picardie. 6869. Mémoire sur la généralité de la Champagne. 6870. Mémoire sur l'Artois. 6871. Mémoire sur la Flandre Gallicane. 6872. Mémoire sur la Flandre Flamingante. 6873. Mémoire sur la province de Haynault. 6874. Mémoire sur la généralité de Roueu. 6875. Mémoire sur la généralité de Caën par Foucault. 6876. Mémoire sur la généralité d'Alençon par M^r. Pommereu de la Bretesche. 6877. Mémoire sur la province de Bretagne. 6878. Mémoire sur la généralité de Tours. 6879. Mémoire sur la généralité d'Orléans. 6880. Mémoire sur la généralité de Bourges par M^r. de Serancour. 6881. Mémoire sur la province d'Auvergne par M^r. d'Ormesson. 6882. Mémoire sur la généralité de Limoges. 6883. Mémoire sur la généralité de Lyon. 6884. Mémoire sur la généralité de Moulins. 6885. Mémoire sur le duché de Bourgogne dressé par M^r. Serrand. 6886. Mémoire de la Franche-Comté. 6887. Mémoire sur la province d'Alsace. 6888. Mémoire sur le pays de Provence par Le Bret. 6889. Mémoire sur les estats de Lorraine. 6890. Mémoire sur les trois évêchés du pays Messin. 6891. Mémoire sur la généralité de Poitiers. 6892. Mémoire sur la généralité de la Rochelle. 6893. Mémoire sur la généralité de Bordeaux. 6894. Mémoire sur la province de Roussillon. 6895. Mémoire sur la généralité de Montauban. 6896—6897. Mémoire sur le Languedoc. 6898. Mémoire sur le Dauphiné.

6899—6939. [Eug. Q. 42.] ch. XVIII. Vol. I. 213, II. 270, III. 273, IV. 79, V. 187, VI. 250, VII. 189, VIII. 183, IX. 161, X. 117, XI. 60, XII. 359, XIII. 244, XIV. 187, XV. 106, XVI. 106, XVII. 104, XVIII. 154, XIX. 79, XX. 281, XXI. 149, XXII. 260, XXIII. 170, XXIV. 237, XXV. 232, XXVI. 110, XXVII. 98, XXVIII. 357, XXIX. 100, XXX. 111, XXXI. 139, XXXII. 119, XXXIII. 170, XXXIV. 265, XXXV. 376, XXXVI. 219, XXXVII. 148, XXXVIII. 75, XXXIX. 53, XL. 125, XLI. 278. 4°. Descriptio vel potius rationarium singularum regni Franciæ provinciarum ab earundem præfectis

jubente Ludouico XIV. in usum Delphini concinnatum et quidem: 6899 —6901. Mémoire de la généralité de Paris dressé par Phelipeaux. 6902. Mémoire sur la généralité de Soissons. 6903. Mémoire sur la Picardie. 6904. Mémoire sur la Champagne. 6905. Mémoire sur la province de l'Artois. 6906. Mémoire sur la Flandre Flamingante. 6907. Mémoire sur la Flandre Gallicane. 6908. Mémoire sur la province de Hainault. 6909. Mémoire sur la généralité de Rouen. 6910 —6911. Mémoire sur la généralité de Caën. 6912. Mémoire sur la province de Bretagne. 6913. Mémoire sur la généralité de Tours. 6914. Mémoire sur la province d'Anjou. 6915. Mémoire sur la province du Maine. 6916. Mémoire sur la généralité d'Orléans. 6917. Mémoire sur la généralité de Bourges. 6918. Mémoire sur la province d'Auvergne dressé par d'Ormesson. 6919. Mémoire sur la province de Limoges. 6920. Mémoire sur le gouernement de Lyon. 6921— 6922. Mémoire sur le duché de la Bourgogne. 6923. Mémoire de la généralité de Moulins. 6924. Mémoire de la Franche-Comté. 6925. Mémoire sur la Lorraine et le Barrois. 6926. Mémoire sur les trois évêchéz du pays Messin. 6927. Mémoire sur la généralité de Poitiers. 6928. Mémoire sur la généralité de la Rochelle. 6929. Mémoire sur la généralité de Bordeaux. 6930. Mémoire sur la province de Roussillon. 6931. Mémoire sur la généralité de Montauban par M^r. de la Houssaye. 6932. Mémoire sur la province de Languedoc. 6933— 6934. Mémoire sur le pays de Provence par M^r. de la Pommeraie. 6935. Mémoire sur la province du Dauphiné. 6936. Mémoire sur la province Perche. 6937. Mémoire sur la province Béarn et de la basse Navarre. 6938. Mémoire sur la généralité d'Alençon. 6939. Mémoire sur la province d'Alsace.

6940 et 6941. [Hohend. Q. 48.] ch. XVIII. 312 et 234. 4°. Nicolas Goulas, 'Mémoires de ce qui s'est passé durant la regence de la reyne Anne d'Autriche, mère du Roy Louis XIVme.' 1643—1651. Incip.: 'Preface. Lon ne scouroit mettre en donte cette verité que la plus utile des cognoissances est celle du monde ...' Expl.: 'demeurer sur la deffensiue.' Codex auctoris manu exaratus.

6942. [Hohend. Q. 74.] ch. XVII. 231. 4°. c. figg. coll. Gouveau, conseiller au Parlement de Paris, Journal d'un voyage en France, Italie, Alemagne, et le Pays-Bas en 1660 et 1661.' Incip.: 'Mon Dessein nest point de mestendre en la description d'une Infinité de lieux ...' Expl.: 'ou lon vend plusieurs sortes de marchandises.'

6943. [Hohend. Q. 51.] ch. XVII. 236. 4°. 'Mémoires sur la paix conclue aux frontières de France et d'Espagne entre les deux couronnes l'an 1659 .. auec un Recueil de diuerses matières concernant Monsieur le duc de Lorraine. Le tout pour servir a l'histoire.' Incip.: 'En suitte de la fameuse bataille des Dunes en Flandre ...' Expl.: 'Ainsi signé Charles de Lorraine, Marie Anne Françoise pajot, pajot E. Souart.'

6944. [Hohend. Q. 12.] ch. XVIII. 61. 4°. 'Mémoire historique de ce qui s'est passé sur les questions de la Grace et du libre arbitre depuis le milieu du dernier siècle jusques à nôtre Temps.'

6945. [Hohend. Q. 61.] ch. XVII. 413. 4°. 'Recueil de diverses pièces, tant en Prose qu'en Vers, sur les matières qui principalement regardent la France, le Roy Louis XIII., sa mère et le cardinal Richelieu.' Initium deest. Incip.: 'je n'oze tous escrire le respect que je tous dois ...' Expl.: 'la sentence est bonne celuy qui la donne est Pape Innocent.'

6946. [Eug. f. 91.] ch. XVII. 87. 4°. Mémoires du temps ou Lettres du Marquis Du-Fresne. Incip.: 'Enfin Madame je suis resolu de satisfaire vostre curiosité ...' Expl.: 'que je n'estime rien tant que vous.'

6947. [Eug. Q. 75.] ch. XVIII. 146. 4°. Le Chevalier de Montauban, 'Abregé historique de la vie de feu Philipe duc d'Orléans, petit fils de France, auec quantité d'Anecdotes fort curieuses sur ce qui s'est passé de plus remarquable et de plus interessant depuis la mort de Louis XIV. jusqu'à celle de ce prince.' Incip.: 'L'inclination, que ce prince temoigna dabord dans sa première jeunesse ...' Expl.: 'en auoir plus de besoin que les autres par la mort du regent.'

6948. [Hist. prof. 856.] ch. XVI. 48. 4°. Diarium itineris ex Ulissipone Lusitaniæ urbe in Indiam occidentalem suscepti anno 1502 die 10. Februarii duce Vasco de Gama. Autographum ut videtur auctoris Lusitani cum appendice versionem operis germanicam coævam continente. 1ª—34ª. Textus lusitanus incip.: 'Armada que El Rey de portugall mando jn jndia na hera de M d ii de que Dom Vasco de gama hera capitaon ...' Et expl.: 'auuemos uysta da cabo de spynhell que foy homor prazer que nunca vymos.' 34ᵇ vacat. 35ª—48ᵇ. Versio germanica, quæ incip.: 'der haubtman vber dy armada was dom Vasco de gama. Item in dem namen ...' Et expl.: 'fragten sy ob der kunig con kalikut schiff vf vns hett auss gemacht sagten si er hett wol ...' Cetera desunt.

6949. [Hohend. Q. 55.] ch. XVIII. 98. 4°. 'Pièces curieuses et rares touchant la mort de Henry IV. Roy de France et de Navarre.'

6950. [Hohend. Q. 49.] ch. XVII. 112. 4°. 1.) 1ª—53ª. 'La deffense de feu M. Goulas secretaire des commandemens de Monseigneur Gaston de France duc d'Orléans contre les calomnies inserées dans vn livre intitulé: les Mémoires de M. de Montresor dedicé a M. Malo Conseiller du Roy dans sa Cour de Parlement.' Incip.: 'J'ay admiré toute ma vie l'orgueil et la présumption ...' Expl.: 'a labiis iniquis et a lingua dolosa.' 53ᵇ—57ª vacant. 2.) 57ª—112ᵇ. 'La vie de M. Goulas secretaire des commendemens de Monseigneur Gaston de France duc d'Orléans. 1664.' Incip.: 'Ce ne sont point les grands emplois qui releuent ...' Expl.: 'Viue Jesus qui n'aymera point Jesus Christ quil soit anatheme P. ad Cor.'

6951. [Rec. 1072.] ch. XVIII. 73. 4°. cum mappis geographicis coll. 'Journal du Voiage de la Campagne du Roy, depuis le 18. Janvier 1742, jusqu'au 12e. Juillet de la même année. Ecrit en forme de lettres par un Officier Prussien à vn de ses amis à M***.' Incip.: 'Je vous

avois promis à notre dernière entrevue avant le depart . . .' Expl.: 'j'espere au rest que j'auray entierement acquité ma dette et suis Monsieur' etc.

6952—6960. [Hohend. Q. 45.] ch. XVII. Vol. I, 183; II, 141; III, 106; IV, 187; V, 137; VI, 138; VII, 434; VIII, 355; IX, 168. 'Journaux de ce qui s'est passé sous les regnes de Pepin le Bref, Louis IX., Louis X., Philippe V., Charles IV., Philippe VI., Jean II., Charles V., VI., VII. et VIII. Rois de France . . par Louis Aubery faits sur les Registres du Parlement.' Complectuntur historiam Francorum et Gallorum annis 752—1497. Codex videtur manu auctoris scriptus. Incip.: 'J'ay rapporté Louis premier dans la parallele de Clovis et de Constantin le Grand . . .' Expl.: 'non plus que les laboureurs.'

6961. [Hohend. Q. 46.] ch. XVII. 100. 4°. 'Journal du regne de S. Louis IX. Roi de France par René Pihan ou Péan.' Incip.: 'Saint Louis de France estoit fils ainé de Louis VIII. Roi de France . . .' Expl.: 'la religion Catholique qui vient d'être retablie dans la prouence et dans le Languedoc.' Sequitur schema genealogicum, quod annexum est notitiarum ultimæ diei 2. Januarii 1234.

6962 et 6963. [Hohend. Q. 36.] ch. XVI. 172 et 183. 4°. cum figg. coll. 'Institutions et statuts de l'ordre de la Toison d'or, avec les armes peintes et blazoniées de tous les Chevaliers de cet ordre, par ordre de reception depuis leur première institution en 1429 jusques en l'an 1559.'

6964. [Rec. 1093.] ch. XVIII. 86. 4°. 'Observations regardantes l'état militaire et son œconomie aux Paya-Bas Autrichiens' pendant les années 1748—1753.

6965. [Rec. 575.] ch. XVI. 45. 4°. 'Origo, successus atque status dignitatum, munerum ac magistratuum vniuersi regni Francici. Commentatiuncula translata e Gallico idiomate in sermonem latinum per Wolfgangum Fusium 1579 et Carolo archiduci Austriæ dedicata.' Incip.: 'Priusquam rem ipsam propius aggrediamur . . .' Expl.: 'qui Romanis olim erat pater patratus et fœcialis.'

6966. Vide 6968.

6967. [Rec. 1393.] ch. XVIII. 158. 4°. 'Manuscrit intitulé Minute des occupations journalières, qui se mettent par écrit par son Excellence ou de sa part. Commencé à Amsterdam le 1er 8bre 1715e.' Codex est autographus Philippi de Gentil marquis de Langallerie, complectens annos 1715—1716 et est pars ejusdem diarii. Incip.: 'Copie de ce qui s'est passé par Henry 4 Roy de France . . .' Expl.: 'à madame nostre epouse et à nos bons gens de la colonie.'

6968, 6971, 6972 et 6966. [Rec. 1394, 1405 a. b. et 1392.] ch. XVIII. 168, 126, 185 et 20. 4°. Philippe de Gentil marquis de Langallerie Lieutenant général des armées de France et Général-Feldt-Maréchal, Lieutenant au Civil de l'Empereur Charles VI., 'Journal comencé a Cassel 1. Avril 1713 et achevé a Stade 13. Juin 1716.' Incip.: 'J'ay cessé

descrire dans ce journal . . .' Expl.: 'puis fonction du soir à l'ordinaire.' Autographon auctoris.

6969, 6970, 6975, 6973 et 6976. [Rec. 537 a. b. 1405 c. d. 1406 e. f.] ch. XVIII. 271, 174, 186, 49 et 130. 4°. Philippe de Gentil marquis de Langallerie, Journal chretien. Incip.: 'A la gloire de Dieu à sa volonté. Ouuerture de manifester bientôt le secrait . . .' Expl.: 'l'une des trois declarations que nous marquez.' Tegumento cuiuslibet voluminis anteriori inscriptum est 'Manuscrit. J'apartiens à son Excellence M^r. Le General Marquis de Langallerie Comme etant de son ouurage.' Est autographon auctoris.

6974. [Rec. 1405.] ch. XVIII. 183. 4°. 1.) 1^a—100^b. 'Rélation de tout ce que s'est passé dans les affaires de la Réligion Reformée et pour ses interêts depuis le commencement des Négociations de la Paix de Ryswick.' Roterdam chez Abraham Alher 1698. 4°. Extractus huius libri manu marchionis de Langallerie scriptus. 101—155 vacant. 2.) 156^b—183^b. Descriptio et excerpta ex editione Sanctorum Bibliorum in linguam gallicam versorum a Petro Frison. Parisiis par Jean Richter et Pierre Chevailler 1621 fol. manu marchionis de Langallerie scripta.

6977. [Hohend. Q. 58.] ch. XVI. 251. 4°. 1.) 1^a—78^b. 'Commentarii del regno di Francia del . . M. Michele Soriano ambasciatore Veneto a quella corte l'anno MD.LXI.' Incip.: 'Occorre nelle signorie et nei regni quello che occorre anco negli huomini . . .' Expl.: 'et annullar la pragmatica accorata già molti anni.' 2.) 79^a—165^a. 'Relatione del . . Michele Soriano ambasciator dal . . Re Catholico Filippo d' Austria.' Incip.: 'È opinione vniuersale prouata con esperienza . . .' Expl.: 'con la gratia della serenita vostra et delle signorie Vostre Eccellentissime.' 165^b—166^b vacant. 3.) 167^a—207^b. 'Itinerario ouero descrittione de Portogallo et Historia di quello Regno 1577.' Incip.: 'Il Regno di Portogallo, il quale confina con la Spagna . . .' Expl.: 'et conueneuole alle sue grandezze farò qui fine.' 208 vacat. 4.) 209^a—251^b. 'Relatione dello stato, forze et Gouerno della Republica di Venetia al Catholico Re Filippo di Spagna.' Incip.: 'Se ad alcuno Ambasciatore, Catholico Rè, che torni da qualche Principe . . .' Expl.: 'con la poca uirtù mia non ho potuto corrispondere.'

6978. [Eng. Q. 40.] ch. XVIII. 286. 4°. 'Mémoires servants à l'histoire de Louis XIV.', contenant neuf pièces détachées. Incip.: 'Il est bien difficile de paroistre prudent lorsque la fortune est contraire . . .' Expl.: 'à la fortune et à la liberté de ses Citoyens.' Sequitur tabula novem tractatuum.

6979. [Hohend. Q. 41.] ch. XVI. 395. 4°. 'Protocole ou Stile des expeditions de la Chancelerie de France, suivant qu'il étoit observé du temps de François I.' i. e. Liber formularum. Incip.: 'Ce que messeigneurs Les Daulphin duc dorleans et dangoulesme dirent au Roy d'angleterre. Quant Ilz le veirent a boulogne sur la mer . . .' Expl.: 'de ce fait Mandons presenter. Donné etc.'

6980. [Hohend. Q. 33.] ch. XVII. 62. 4°. 'Abrégé de la Vie et État de Marie des Vallées. Des choses principales qui se sont passées en elle depuis sa naissance jusqu'en l'an dix neufiesme de son aage.' Incip.: 'Marie des Vallées est née en basse Normandie en la parroisse de S. Sauveur Lendelin . . .' Expl.: 'dont il n'a donné l'accomplissement qu'a leure en faire de Successeure.'

6981. [Rec. 1903. 18*.] ch. XVIII. 46. 4°. Collectio epistolarum tractatuum et notitiarum lingua gallica de rebus politicis publicisque negotiis Franciæ ineunte seculo decimo octavo. Codex fuit olim Eugenii principis Sabaudiæ, cuius manus duobus in documentis apparet.

6982. [Rec. 1903. 4.] ch. XVIII. 5. 4°. 'Observations sur le Traité de Sevile' 9. Nov. 1729. Incip.: 'S'il y a des ouvrages humains, qui meritent l'atention . . .' Expl.: 'articles propres à afermir de plus en plus la paix générals.'

6983. [Rec. 1903. 5.] ch. XVIII. 11. 4°. 'Observations politiques sur le Célibat des prêtres. 3me Ebauche.' Incip.: 'Une des choses qui etona le plus le Czar lorsqu'il etoit en France incognito . . .' Expl.: 'Telles sont les quatre propositions que je m'etois proposé de demontrer.'

6984. [Hohend. Q. 18.] ch. XVII. 252. 4°. 'Régistres des choses mémorables de l'Eglise St. Pierre de Romarimont.' Præcedit dedicatio ad abbatissam Barbaram e stemmate comitum de Salm quæ vixit circa annum 1580. Textus incip.: 'Les premiers autheurs de la vie monastique . . .' Et expl.: 'de la Cité triomphante au Ciel. Ainsi soit. Anno domini 1612. Finis coronat opus.'

6985. [Hohend. Q. 42.] ch. XVIII. 24. 4°. 'Mémoire pour messieurs les Maistres des Requêstes commissaires Intendans de partis dans les Provinces.'

6986. [Rec. 1903. 10—12.] ch. XVIII. 14. 4°. Collectio nonnullarum epistolarum gallicarum confessionem fidei catholicæ concernentium, nec non Epistola satyrica et fictitia Ludovici XIV. Galliæ regis ad Ludovicum XV. de injustitia ministrorum ejusdem, impressa Parisiis 1733.

6987. [Hohend. Q. 60.] ch. XVIII. 174. 4°. 1.) 1a—35a. Réné Péan ou Pihan, 'Des droits prérogatives et préeminences des Rois de France.' Incip.: 'Les Rois des françois ont toujours étés traités par les papes et à la cour de Rome . . .' Expl.: 'qu'il parvint au Souverain pontificat et l'année 59 que le Roi Childebert deceda.' 35b—38b vacant. 2.) 39a—93a. Idem, 'Notes et observations sur l'edition d'Eginhard par M. Schminke' opus ab aliis abbati de Camps attributum. Incip.: 'Vous dites, Monsieur, dans la vie d'Eginhard que ce Seigneur etoit Archichapelain . . .' Expl.: 'et relevent beaucoup par leur peu de Science et de merite l'erudition qui paroit dans les votres.' 93b—94b vacant. 3.) 95a—101a. Idem, 'Lettre à M. Schminke au sujet de son édition d'Eginhard ecrite 30. Juin 1712.' Incip.: 'J'ay reçu Monsieur l'Exemplaire de votre Édition d'Eginhard . . .' Expl.: 'je suis avec toute la Considération possible . . .' 101b—104b vacant.

4.) 105ª—129ᵇ et 159ª—174ᵇ. Idem, 'Critique du livre intitulé: La Lorraine ancienne et moderne .. avec un abregé de l'histoire de ses Souverains par Jean Mussey, Curé de Longwy.' Incip.: 'Le Livre qui paroit sous le titre de la Lorraine ancienne et moderne ...' Expl.: 'lorsque Sa Majesté le jugera à propos.' 5.) 131ª—157ᵇ. Idem, 'Critique du livre intitulé: Traité historique et critique sur l'origine et généalogie de la maison de Lorraine par le Sr. de Baleicourt.' Incip.: 'Baleicour qui se dit Sujet de l'Electeur de Brandebourg ...' Expl.: 'que Matthieu I. Duc de Lorraine fils de Simon I. etc. comme dans le cahier suivant.' 158 vacat. Codex est auctoris manu perscriptus.

6988. [Hohend. Q. 56.] ch. XVIII. 140. 4°. 'Discours sur le livre contre la Régale, imprimé par ordre de Monsieur de Pamiers.' Incip.: 'Il ny a personne qui ne scache que le bonheur eternel des hommes ...' Expl.: 'qui potestati resistit Dei ordinationi resistit.'

6989 et 6990. [Hohend. Q. 47 et 48.] ch. XVII. 236 et 373. 4°. Nicolaus Goulas, 'Abrégé de l'histoire du règne de Louis XIII. Roy de France et de Navarre 1610—1643.' Autographon hoc auctoris secunda pars est operis cum titulo: 'Mémoires de ce qui s'est passé en France depuis le commencement de l'année 1627 jusques à la mort du Roy Louis XIII. arriuée au mois de May 1643.' Incip.: 'Les beaux Talens viennent du Ciel ...' Expl.: 'pas austrement que Louis le juste.'

6991. [Hohend. Q. 54.] ch. XVII. 310. 4°. 'Negociation secrète des Pyrenées ou les lettres du cardinal Mazarin au Roy, à la Reine et a Messrs les Ministres d'Etat. 1659.'

6992. [Rec. 1903. 8.] ch. XVII. 18. 4°. Albert de Fanly, 'Avis à M. de la Reynie touchant la Recherche, la poursuite et la punition des Jansenistes.' Incip.: 'Monseigneur Ayant apris de Vostre confrère M. de B...' Expl.: 'ceux du Pape dans leurs bornes anciennes et naturelles. Je suis Monseigneur avec tout le respecte possible ...'

6993. [Rec. 1903. 13.] ch. XVIII. 8. 4°. 'Extrait d'un Ecrit intitulé: Les bons mots du petit Père André.' Incip.: 'Le petit Père André, si connu par ses bons mots prechoit le Carême à Alby ...' Expl.: 'vous n'en croires que ce qu'il Vous plaira.'

6994. [Rec. 1903. 6.] ch. XVIII. 17. 4°. 'Lettre familiaire sur les apparences de la guerre dont l'Europe est menacée.' Incip.: 'Nous voicy donc à la veille d'un (sic) nouvelle guerre ...' Expl.: 'castra verterunt exterorum. je suis etc. ce 30. Mars 1727.'

6995. [Hohend. Q. 59.] ch. XVII. 170. 4°. 'Secret de la Negotiation pour le retour du Roy dans la ville de Paris en l'an 1652. Et celle de la reduction de Bordeaux a l'obéissance de Sa Majesté en l'année 1653.' Incip.: 'Après l'incendie et les meurtres del hostel de Ville, les bons serviteurs du Roy ...' Expl.: 'pour le Roy dans son armée et Maire perpetuel de Bordeaux.'

6996. [Eug. Q. 61.] ch. XVIII. 232. 4°. 'Rémontranc Apologétique, historique et juridique faite à Sa Majesté Catholique en défense de son

authorité Royale par D. Melchior Macanas.' Incip.: 'Sire, Je suplie V. M. de me permettre de me jetter à ses pieds ...' Expl.: 'au jugement de N. S. M. E. C. A. et Romaine' (id est nostre sainte mère église catholique apostolique).

6997. [Hohend. Q. 50.] ch. XVIII. 44. 4°. 1.) 1ª—23ª. 'Du cercle de Bourgogne et que ce n'est qu'un vain nom dont les Espagnoles seuls profitent au des avantages des Allemands et des Etats voisins.' Incip.: 'Vn Prince qui commande à une ou à plusieurs nations ...' Expl.: 'suyvant qu'ils auront agy envers elle.' 23ᵇ—24ᵇ vacant. 2.) 25ª—44ª. 'De l'authorité du Parlement d'Angleterre des personnes qui y doiuent entrer et de la manière de le conuoquer.' Incip.: 'Je vous enuoye par l'ordre de Mr. Bigotun Extrait conferé par Mr. Milton...' Expl.: 'sub quo Guillelmus Nothus anglise Regnum conquisiuit.'

6998. [Hohend. Q. 79.] ch. XVIII. 120. 4°. 'Traité de l'origine, nécessité, vtilité et des desordres des exemptions des Chapitres et des Monastères.' Incip.: 'Il-y-a plusieurs siècles qu'on s'est plaint des Exemptions ...' Expl.: 'n'ayant imprové ces priuilèges.'

6999. [Rec. 1903. 7.] ch. XVII. 16. 4°. 'Declaration du Roy de Navarre sur les calumnies publiées contre luy et protestations de ceux de la Ligue, qui se sont esleuées en ce Royaume.' Incip.: 'Le Roy de Nauarre ayant veu les protestations et declarations de ceux ...' Expl.: 'que ledit Seigneur Roy de Navarre ne peut ignorer ...' Cetera desunt. Est apographon Declarationis Henrici III. impressæ Lugduni apud Thomam Basson. 1585. 4°.

7000. [Rec. 223.] ch. XVII. 351. 8°. 'Estat de France' id est Historia Galliæ a regno condito usque ad seculum XVII. Incip.: 'Tant de plumes ont passé sur l'estat de France, que ce seroit vn dessein superflus ...' Expl.: 'dont il doit rendre compte au Roy.'

7001. [Rec. 222.] ch. XVII. 119. 8°. 'Histoire des dernières guerres civiles de France, contenant ce qui s'est passé .. sous le Regne de Louis XIV.' Livre II. et III. Incip.: 'Les bons Pilotes ne combattent jamais ...' Expl.: 'auec beaucoup de Satisfaction en apparence.'

7002. [Rec. 1923.] ch. XVII. 18. 8°. 'Reponse à la lettre écrite à un Ministre d'Hollande par un Ministre de l'Empereur' tractans de nimia auctoritate Ludovici XIV. in rebus publicis Europæ. Incip.: 'Monsieur. J'ay reçu la lettre que vous m'avez fait l'honneur de m'écrire sur les affaires du tems ...' Expl.: 'des leurs edits et ordonnances. Je suis etc.'

7003. [Rec. 1274.] ch. XVIII. 87. 8°. 'Das eröffnete Louvre, welches nicht allein des königl. frantzös. Stats-Ministers Card. Jul. Mazzarini vernünftige Staats und Lebens-Reguln, sondern auch die bis anhero an dem königl. Hofe Ludovici Magni untes denen .. Arcanis verborgen gelegen .. etc.' apographon libri impressi Berolini apud Joh. Völckern 1700.

7004. [Rec. 2146.] ch. XVIII. 8°. c. figg. coll. 'Recueil des Drappeaux

et Etendarts, qui ont étés pris en plusieurs batailles' i. e. Signa militaria delineata, quæ exercitus imperialis duce Eugenio Sabaudiæ in prœliis Hollandicis contra Gallos a. 1703—1711 cepit.

7005. [Hohend. O. 13.] ch. XV. 158. 8°. 'Choses memorables selon la vérité et aduenues selon les dactes' sive Chronicon breve rerum Gallicarum ab a. 1558 usque ad a. 1562. 1 et 3—10 vacant. 2 deest. Incip.: 'Le Lundy penultiesme jour de feburier mil vᶜlviij fut brusle ...' Expl.: 'les vueille bien amendes et nous auesy. Adieu.'

7006. [Rec. 1510.] ch. XVII. 9. f. Sex tabulæ genealogicæ gentium sex nobilium videlicet: Croy, Egmont, Henniu, Lalain de Montigny, Brederode et Meleun d'Espinoy cum armis gentilitiis coloribus distinctis.

7007. [Hohend. f. 75.] ch. XVII. 292. f. 'Doble de las lettres de Approbation et Emorogation de la sentencie arbitrarie toquant Lo pays de Béarn autreyades per lo Rey de France' nempe collectio documentorum et tractatuum de Bearnensi principatu et accessione ad coronam Galliæ a. 1620.

7008. [Hohend. f. 79.] ch. XVII. 352. f. 'Mémoires concernant Norwège, Danemark et Suède' sive collectio documentorum, epistolarum, edictorum atque tractatuum res Norvegiæ a. 1295 et 1456, tunc Danemarchiæ a. 1498—1629 et Sueciæ a. 1542—1635 concernentium.

7009. [Hohend. f. 81.] ch. XVII. 215. f. 'Ce volume contient les actes et pièces pour monstrer comme Gennes et Sauone appartient au Roy' nempe Galliæ; forsan opus Petri Putemi.

7010. [Hohend. f. 80.] ch. XVII. 183. f. 'Privilèges, investiture et autres actes concernant le Duché de Milan et ses dependances, concedées par les Empereurs d'Allemagne' a. 1396—1509.

7011. [Hohend. f. 82.] ch. XVII. 332. f. 'Tiltres actes et mémoires de Wallais et particulièrement pour le differend entre l'evésque de Syon et ceux du dict payz de Wallais' sive Historia dissidiorum inter episcopum et cives Sedunenses Calvinismi causa exortorum ab a. 1619 usque ad a. 1627. Subnexa sunt documenta, præsertim privilegia imperialia a. 1330 et sequentium.

7012. [Hohend. f. 83.] ch. XVII. 82. f. 'Discours en faveur du Duc de Ferrare sur le differend de preséance, qui estoit entre luy et le Duc de Florence 1562.' Incip.: 'Trouandomi hauere due principalj ...' Expl.: 'læsæ maiestatis reum fuisse.'

7013. [Hohend. f. 74.] ch. XVII. 72. f. 'Negociation et Traicté sur une Violence commise par les Habitans de la Vallée Danco en Arragon contre les habitans de la Vallée d'Aspée, en la Souueraineté de Béarn' a. 1608 et 1609.

7014. [Hohend. f. 73.] ch. XVII. 117. f. 'Recueil de diverses pièces, concernant l'affaire de Savoye sous Louis XIII. Roi de France depuis 1630 jusque en 1637.'

7015. [Hohend. f. 76.] ch. XVII. 84. f. 'Discours de Légation de M. le

duc de Neuers envoye par le .. Roy de France .. Henry IV. vers le pape Clement VIII. en l'année 1593.'

7016. [Hohend. f. 86.] ch. XVII. 159. f. 'Inuestitures et privilèges du marquisat de Montferrat, concedés par les Empereurs Charles IV. .. 1364, Venceslaus .. 1384, Sigismund .. 1414, Fréderic III. .. 1464, 1485 et 1487, Maximilien I. .. 1494 et Charles V. 1522 et 1532.'

7017. [Hohend. f. 87.] ch. XVII. 173. f. 'Négotiation entre l'Empereur et le Roy François premier en faueur des hérétiers de Charles Duc de Bourbon Connestable de France ..' et 'Proces verbal de la Conference tenue a Marc pres Ardres en 1555 entre les Deputés de l'Empereur Charles V. et ceux du Roy Henry II. pour terminer les differents, qui estoient entre eux de plusieurs Royaumes et Seigneuries.'

7018. [Hohend. f. 84.] ch. XVII. 114. f. 'Instructions, Harangues et Lettres de plusieurs Ambassadeurs françois enuoyés en Suisse. Abscheidts ou resultats de plusieurs Journées ou Diettes tenues par les Suisses, pour les affaires de France, et autres mémoires concernant Les Interests de la France auec ceux de cette nation. Depuis l'an 1529. Jusques en Lan 1592.'

7019. [Hohend. f. 85.] ch. XVII. 103. f. 'Négotiation de la paix traictée a Sercamp depuis conclue a chastel Cambresis entre le Roy Henry II. et le Roy Philippes II. d'Espagne, ou estoit comprise la Reine d'Angleterre 1559.'

7020. [Hohend. f. 88.] ch. XVII. 301. f. 'Manifestes et autres declarations de la Rupture de la paix entre les deux Roys de France et d'Espagne. Lettres et actes en suitte de la dicte Rupture 1635.'

7021. [Hohend. f. 92.] ch. XVII. 275. f. 'Négotiation et traicté Entre le Roy (de France) et le Roy d'Espagne touchant les differentz pour les pasturages des montagnes d'aldude entre les habitans De la Vallée de Baygorry en la Basse Navarre et les Habitans des Vallées de Valderro, Valearlos, Ronceveaux et autres en la haulte Nauarre durant les années 1610—1615.'

7022. [Hohend. f. 96.] ch. XVII. 259. f. 'Tiltres et escriptures en la conference tenue l'an 1563 entre les deputez des Roys de France et d'Espagne touchant le fort de l'Ecluse, pastures d'Oye, riuière de Grauelines et autres .. 1563 et 1564.'

7023. [Hohend. f. 97.] ch. XVII. 224. f. 'Traités et autres actes passés entre les Roys de France et ceux de Castille et Espagne; vol. second comprenant ceux, qui ont été faits depuis l'an 1478 jusques en l'année 1506.'

7024. [Hohend. f. 90.] ch. XVII. 206. f. 'Proces verbal et actes de la conference faicte en l'abaye sainct André aux Bois entre les deputez des Roys de France et d'Espagne sur la proprieté feudalité et ressort de Beaurain 1579 et Information touchant les vilages de Berg, Vertout et Merlimont, que l'Empereur disoit de prendre de Beurain.'

7025. [Hohend. f. 89.] ch. XVII. 323. f. 'Procès verbaux et mémoires, touchant la forest de Dieulet, dependant de la Seigneurie de Mouzon .. apartenant au Roi de France ..' a. 1566 et sequentibus.

7026. [Hohend. f. 77.] ch. XVII. 168. f. 'Aix la Chapelle. Négotiation faicte par les .. Ambassadeurs du Roy pour terminer plusieurs differents suruenus entre la Bourgeosie et le magistrat de la Ville d'Aix la Chappelle 1610 et 1611.'

7027. [Hohend. f. 100.] ch. XVII. 288. f. 'Recueil de traités, faits entre l'Empereur Charles V. et Philippe II. Roy d'Espagne, et le Roy de France Henry II. depuis 1537 jusques en 1559.'

7028. [Hohend. f. 99.] ch. XVII. 226. f. 'Recueil de traités, faits entre les Empereurs Maximilien I. et Charles V. et les Rois de France Louis XII. et François I. depuis l'an 1501 jusques à l'année 1525.'

7029. [Hohend. f. 120.] ch. XVII. (1644.) 52. f. Sieur de Lenin, 'Livre des plants, des passages et chaussées de la riuière de Somme. Auec un discours des choses les plus remarquables de cette riuière .. du commandement de M. le Duc d'Elbeuf 1644' cum 44 mappis geographicis calamo exaratis et coloribus distinctis.

7030—7033. [Rec. 1030.] ch. XVIII. 28, 22, 22, 19. f. Mappæ chorographicæ calamo exaratæ et coloribus distinctæ 'Plans des chaussées de Lorrain et de Barrois.'

7034. [Hohend. f. 134.] ch. XVIII. 276. f. Collectio amplissima adversariorum e plurimis operibus latinis æque ac gallicis.

7035. [Rec. 1908. 20.] ch. XVIII. 12. f. 'Lettre d'un Officier de l'armée du Roy, ecrite à un de ses amis à Londres après que l'armée se fut retirée d'Aberdeen vers le Nord d'Escosse au mois de Février 1716. Traduite de l'Anglois.' Incip.: 'Monsieur De la maniere, dont nos amis ...' Expl.: 'qu'il ma fait l'honneur de m'écrire.'

7036. [Hohend. f. 139.] ch. XVIII. 205. f. 'Historia facultatis medicæ Parisiensis ab anno 1395, quo incipit primus superstes commentarius (usque) ad annum 1705.' Incip.: 'Anno domini 1395 die sabbathi ...' Expl.: 'Summa totius expensi 4742 α. b.' Sequuntur catalogi doctorum regentium, licentiatorum, uti et elenchi thesium medicarum annis 1574 et sequentibus disquisitioni publicæ submissarum.

7037 et 7038. [Hohend. f. 101.] ch. XVI. 77 et 104. f. Epistolæ litteræque 85 autogr. Francisci I. regis Franciæ, Henrici Navarrensis, comitis stabuli de Montmorency aliorumque, quæ res publicas a. 1528—1588 et partim privatas spectant.

7039. [Eug. f. 108.] ch. XVIII. 275. f. 'Recueil des anecdotes' id est Collectanea Naudæana, quibus dicta, judicia et testimonia de illustribus viris et scriptoribus præsertim seculi XVII. continentur, quæ collector a Gabriele Naudé audivisse testatur, cum indice alphabetico subiuncto. Incip.: 'Monsieur Naudé ayant été douze ans en Italie ...' Expl.: 'Aupres d'un si friand morceau.'

7040. [Eug. f. 94.] ch. XVIII. 163. f. 'Mémoires sur le commerce de France' nempe commentaria et consilia mercatorum gallorum, quos Ludovicus XIV. a. 1701 Lutetiæ convocarat pro votis de commercio instaurando augendoque ferendis. 1.) 1^a—6^b. 'Mémoire du député de Rouen.' 2.) 7^a—34^a. 'Mémoire par Piedcourt député de Dunkerque.' 3.) 34^a—83^a. 'Mémoire du S. Deseazeaux du Halley député de Nantes.' 4.) 83^a—94^a. 'Raisons du député de la Rochelle sur la ruine du commerce et les moyens de le retablir.' 5.) 94^a—107^b. 'Mémoire du député de Bordeaux.' 6.) 107^b—128^a. 'Réflexions générales sur le commerce presentées par le député de Bayonne.' 7.) 128^b—153^b. 'Mémoires généraux du député du Languedoc sur le retablissement du commerce général du royaume.' 8.) 153^b—163^b. 'Mémoire du député de Lille pour le reglement du commerce de France.'

7041. [Rec. 88*.] ch. XVIII. 358. f. 'Mémoires secrets de M. le cardinal de Richelieu sous le titre de son testament politique.' Præmissa est epistola ad Regem, quæ incip.: 'Sire aussitost qu'il a plu . . .' Et expl.: 'de la quelle je seray eternellement.' Opus incip.: 'Lorsque Votre Majesté se resolut . . .' Et expl.: 'se decharger sur moy.'

7042. [Hohend. f. 108.] ch. XVIII. 301. f. Johannes Le Laboureur, Histoire de la pairie de France.

7043. [Eug. f. 82.] ch. XVIII. 596. f. De la Motte Goulas, Histoire de Louis XIII. depuis 1610 et la régence jusqu'à 1651.

7044. [Rec. 768.] ch. XVIII. 14. f. obl. Delineationes arcium Gallicarum, videlicet 'Calais, Ardres, Monhulin, Boulogne, Abbeville, Amiens, Dourlans, Peronne, Ham, S. Quentin, Guise, La Ferré, Le Castellet.'

7045 et 7046. [Rec. 103 et 103*.] ch. XVIII. 193 et 310. f. 'Negociation de Nimégue' nempe collectio amplissima epistolarum, documentorum aliorumque actorum ad historiam huius tractatus spectantium.

7047 et 7048. [Hohend. f. 137 et 138.] ch. XVIII. 352 et 269. f. Gaillardus Guiranus, Antiquitates et inscriptiones Nemausenses, ab auctore ipso perscriptæ et illustratæ multis tabulis figurisque et monumentis delineatis, partim calamo exaratis, partim coloribus distinctis.

7049 et 7050. [Hohend. f. 135.] ch. XVII. et XVIII. 437 et 442. f. Collectio amplissima epistolarum autogr. variorum illustrium virorum, qui sæculis XVII. exeunte et XVIII. ineunte vixerunt. Singulas epistolas secundum nomina auctorum ordine alphabetico disposuit collector.

7051—7063. [Rec. 370.] ch. XVIII. Vol. I. 431, II. 290, III. 333, IV. 365, V. 269, VI. 306, VII. 318, VIII. 310, IX. 387, X. 298, XI. 207, XII. 232, XIII. 341. f. 'Mémoires dressez per messieurs les intendans départis dans les provinces de France pour l'instruction de Mg^r. le duc de Bourgogne avec les cartes particulières de la France . . et le mémoire instructif envoyé de la part du Roy à $Mess^{rs}$. les intendans pour servir de plan aux mémoires de leurs intendances.' Vol. I. 'Mémoire pour messieurs les maîtres des requestes commissaires départis dans les provinces.' 'Paris dressé par Phélipeaux.' II. 'Soissons

par Le Fèvre d'Ormesson. Amiens par M. de Bernage. Chalons en Champagne par M. de Pommereau.' III. 'Artois par M. de Bernage. Flandre française par Doujat. Flandre flamigante Haynault.' IV. 'Rouen par Lamoignon-Coursot. Caën par Foucault. Alençon et Perche par Bouville. Bretagne par Bechameil de Nointel.' V. 'Tours, Anjou et Le Maine par M. Hue marquis de Miromenil. Orléans par Joubert de Bouville. Bourges par Roujault.' VI. 'Riom ou Auvergne. Limoges par Lescalopier. Lyon par Trudaine. Moulins par Turgot de S. Claire.' VII. 'Bourgogne par Ferrand.' VIII. 'Franche-Comté par M. de la Font. Alsace par M. de la Grange. Lorraine par M. de S. Contest.' IX. 'Metz, Toul et Verdun par M. de S. Contest.' X. 'Poitiers. La Rochelle par Begon. Bordeaux ou Guyenne. Bearn et basse Navarre.' XI. 'Montauban par Le Gendre.' XII. 'Languedoc par Lamoignon de Basville.' XIII. Provence, Dauphiné par Bauin d'Angervillers.'

7064. [Eug. f. 84.] ch. XVIII. 231. f. 'Mémoires du Sieur de la Chastre contenant ce qui s'est passé de remarquable à la cour depuis l'année 1642 jusques en 1644 avec le sujet de sa destitution de la charge de colonel des Suisses.'

7065. [Hohend. f. 104.] ch. XVII. 286. f. 'Cérémonies observées aux mariages de roys et avec grands. Ordre des séances observé aux états généraulx et assemblées de notables.'

7066. [Hohend. f. 106.] ch. XVII. 324. f. 'Cérémonies observées aux enterrements de quelques roys et princes étrangers', quarum relationum prima 'Cérémonies observées à l'enterrement de René d'Anjou roi de Sicile 1481' et ultima 'Pompes funèbres faites aux obsèques de M^r. François de Bonnes duc de Lesdiguières 1626.'

7067. [Hohend. f. 107.] ch. XVII. 233. f. 'Processions générales ou sont debattus et décidés plusieurs differens pour les rangs.' Prima est 'Procession faicte à Paris l'an 1523' et ultima 'Procès verbal du Tedeum chanté pour la paix de Montpellier.'

7068. [Hohend. f. 65.] ch. XVII. 146. f. Chesneau, Voyages du sieur Daramont ambassadeur en Levante 1567 et 1568.

7069. [Hohend. f. 66.] ch. XVII. 364. f. 'Ambassade de M^r. le commandeur de Sillery à Rome touchant la negociation de la comprotection, promotion des cardinaux, restitution de la Valteline etc. 1622.'

7070. [Hohend. f. 71.] ch. XVII. 262. f. François Bertaut, Mémoires et voyages de Hollande, Allemagne, Suède et Danemarck en 1643 et 1644.

7071. [Hohend. f. 133.] ch. XVIII. 200. f. 'Recueil des anecdotes' id est Collectanea Naudæana etc. Alterum exemplar operis in cod. 7037 contenti.

7072. [Hohend. f. 105.] ch. XVIII. 69. f. 1.) 1^a—23^a. Charier, Traité de la monarchie, fondé sur les sentimens des anciens avec les allegations de ses auteurs en marge. 23^b—24^b vacant. 2.) 25^a—69^b. 'Disser-

tation sur le droit, qu'ont les roys de France de précéder les empereurs d'Allemagne.' Incip.: 'Quoyque la France possède . . .' Expl.: 'Froissard et Mathieu Paris.'

7073. [Hohend. f. 70.] ch. XVII. 236. f. 'Lettres et mémoires de Mr. le cardinal Mazarin a Mrs. Le Tellier et de Lyonne, concernant le secret de la nègociation de la paix de Pirenées 1659.'

7074. [Hohend. f. 119.] ch. XVII. 360. f. 'Les blazons de tous les chevaliers de l'ordre du S. Esprit depuis la première création jusques à celle faite par Louis XIII. en 1633 enluminés et accompagnés d'explications sur les qualités et les noms des dits chevaliers.'

7075—7077. [Hohend. f. 8.] ch. XVIII. 359, 408 et 389. f. Philippus Thomassin, Collectanea ad historiam conciliorum pertinentia, gallice.

7078—7081. [Hohend. f. 59.] ch. XVII. 422, 638, 389 et 693. f. 'Ambassade de Hurault de Maisse à Venise 1582—1583, id est amplissima collectio epistolarum, documentorum etc. ad negotia legati spectantium.

7082. [Hohend. f. 55.] ch. XVII. 450. f. 'Négociation de Mr. de Blainville en Angleterre 1625—1626' id est epistolæ, edicta, documenta etc. negotia publica illustrantia.

7083. [Hohend. f. 56.] ch. XVII. 469. f. 'Lettres escrites par Mr. Petremol au roy, à la reine etc. durant sa charge à la Porte du Grand-Seigneur 1561—1565.'

7084 et 7085. [Hohend. f. 52.] ch. XVII. 243 et 622. f. 'Négociation de Mr. de Bassompierre en Angleterre, en Espagne et en Suisse 1621—1626.'

7086—7088* et 7088**. [Hohend. f. 60.] ch. XVII. 285, 288, 356, 405 et 431. f. 'Négociation de la tresve entre le roy d'Espagne et les archiducz de Flandre d'une part et les estats généraux des sept provinces unies des pais bais d'autres, traittée soubz l'aucthoritté du roy Henry IV. par le president Jeannin 1607—1609.'

7089. [Hohend. f. 57.] ch. XVII. 339. f. 'Mémoires de Monsr. le duc de Rohan, servant à l'histoire de France depuis la mort de Henry le Grand (IV.) jusqu'en l'année 1629.'

7090. [Hohend. f. 58.] ch. XVII. 343. f. 'Embassade de Mr. l'Evesque de Limoges, de S. Sulpice et de Fourquevaux en Espagne 1563—1566.'

7091. [Hohend. f. 48.] ch. XVII. 437. f. 'Instructions, lettres et mémoires de Henry III., Henry IV. et Louis XIII.' roys de France.

7092. [Hohend. f. 59.] ch. XVII. 118. f. 'Ambassade et negotiation d'Italie par le cardinal de La Valette et messieurs de Chavigny et d'Esmery en 1639.'

7093. [Hohend. f. 50.] ch. XVII. 248. f. 'L'affaire de Marie de Médicis à Compiègne 1631' sive epistolæ, relationes aliaque documenta ad rem spectantia.

7094. [Hohend. f. 51.] ch. XVI. 188. f. 'Rélation et actes de la négociation faicte par les ambassadeurs de Louis XI. pour traicter la paix entre le pape Sixte IV. et le roy de Naples d'une part et la republique de Venize les ducz de Milan et de Ferrare et la republique de Florence d'autre ez années 1478 et 1479.'

7095. [Hohend. f. 53.] ch. XVII. 261. f. 'Traicté concernant l'Italie 1608—1619' id est Epistolæ, relationes, edicta, tractatus aliaque documenta res Italiæ publicas concernentia.

7096—7108. [Eug. f. 92.] ch. XVII. Vol. I. 382, II. 347, III. 386, IV. 442, V. 364, VI. 432, VII. 494, VIII. 478, IX. 504, X. 321, XI. 332, XII. 308, XIII. 363. f. Theodorus Godefroy, 'Extraits des registres de la chambre des comptes de Paris' a. 1254—1597.

7109—7119. [Eug. f. 93.] ch. XVII. Vol. I. 536, II. 682, III. 255, IV. 410, V. 413, VI. 235, VII. 257, VIII. 278, IX. 320, X. 543, XI. 706. f. Theodorus Godefroy, 'Inventaire des chartres du tresor de la sainte Chapelle' a. 1180—1566. Vol. I. tom. 1. Præfatio auctoris et sciagraphia operis. 2. Paris. II. tom. 1. Orleans. 2. Normandie, Picardie. III. Bourgogne. IV. Champagne. V. tom. 1. Lyonnois, Dauphiné et Provence. 2. Meslanges I. VI—VIII. Meslanges II—V. IX. Allemagne, Lorraine, Suisse, Bretagne. X. Italie, Espagne, Castille, Aragon, Navarre, Portugal. XI. Angleterre, Escosse, Pays-Bas.

7120. [Rec. 1908. 8.] ch. XVIII. 14. f. 1.) 1^a—5^b. Libelli supplices episcoporum Galliæ ad regem, pro ecclesia Gallicana defendenda. Incip.: 'Nous sommes si touchés . . .' Expl.: 'comme ce grand monarque.' 6 vacat. 2.) 7^a—9^b. Clemens XI. papa, Bulla 'Circumspecta Romanorum pontificum' d. d. '18. Nov. 1716' qua privilegia facultatis theologicæ Parisiensis suspenduntur. 10 vacat. 3.) 11^a—14^b. Idem, Breve 'Tertius jam annus' d. d. '20. Nov. 1716' ad episcopos et archiepiscopos Galliæ.

7121. [Nov. 74.] ch. XVII. 7. f. Julius Chifflet, Aula principum Belgii sive de capellæ regiæ principiis, ministrantibus et universo apparatu. Hujus operis impressi a. 1650 hoc in codice tantummodo dedicatio, præfatio et index capitum leguntur.

7122. [Hohend. f. 117.] ch. XVII. 133. f. 1.) 1^a—15^a. C. de Valles, Monumentum genealogicum regi oblatum, in quo visuntur stemmata gentilitia principum et illustrium virorum flore lilii ornata. Incip.: 'C'est chose certaine . . .' Expl.: 'et pour estre recougneu.' 15^b vacat. 2.) 16^a—65^b. 'Histoire genealogique de la première maison de Foix' cum stemmatibus coloratis. Incip.: 'Il est à propos avant de commencer . . .' Expl.: 'la maison de Polignac.' 3.) 66^a—123^b. Genealogia plurium illustrium familiarum, indicatis iisdem, quæ genealogiam rite et recte descendentem a sæculo IX. abhinc documentis probare possunt. 4.) 124^a—133^b. 'Généalogie de l'illustre maison des Urfez.' Incip.: 'L'an 750 Guarin . . .' Expl.: 'religieuse a Soyson.'

7123. [Hohend. f. 109.] ch. XVIII. 86. f. 'Traité de l'authorité du roy

dans la jurisdiction criminelle sur les ecclésiastiques.' Incip.: 'La Genèse qui est le premier livre...' Expl.: 'et qu'on en demeurat là.'

7124. [Hohend. f. 110.] ch. XVII. 132. f. 'Reglement fait par le roy Charles IX. tant pour le conseil des finances .. que pour le conseil de justice et le conseil d'estat à Moulins l'an 1566.' Adjecta sunt, quæ a successoribus ejusdem regis usque ad a. 1629 noviter mandata fuerunt.

7125—7128. [Hohend. f. 62.] ch. XVII. 499, 556, 623 et 608. f. 'Lettres et négociations du Cardinal de Marquemont contenant toutes instructions à luy envoyées par Sa Majeste et par les sécrétaires d'estat et les responses du dict seigneur, 1617—1619.'

7129 et 7130. [Hohend. f. 69.] ch. XVII. 642 et 718. f. Maximilien Bethune de Sully, Mémoires des sages et royales œconomies d'état, domestiques, politiques et militaires de Henry le Grand. Vol. III. et IV. operis impressi, v. Le Long 13,084.

7131. [Hohend. f. 61.] ch. XVII. 333. f. 'Rémontrances deliberées être faites aux rois et delivrées aux députéz du parlement ès années 1539—1587.'

7132. [Hohend. f. 9.] ch. XVII. 395. f. 'Histoire ecclésiastique extraité de tous les autheurs, lesquels entre le zéle de Baronius pour agrandir l'autorité du pape, et l'envie des centuriateurs pour la diminuer, servent de reigle pour la reduire à son point véritable.' Incip.: 'L'esglise chrestienne est la congregation...' Expl.: 'n'avait esté auparavant. Fin du cinquiesme siècle.'

7133. [Eug. f. 96.] ch. XVII. 351. f. Andreas Du Chesne, Histoire généalogique de la maison des Boutilliers du Senlis.

7134. [Eug. f. 89.] ch. XVII. 265. f. 'Contracts de mariages de roys, princes et grands seigneurs depuis sainct Louis jusques à present (1626).' Incip.: 'Contract de mariage entre Jean surnommé Tristan fils de S^t. Louis et Yolande fille d'Eude duc de Bourgongne l'an 1258. Nos le duc de Bourgongne...' Expl.: 'Contract de mariage de Mg^r. Gaston Jean Baptiste d'Orleans et de Mme. Marie de Bourbon duchesse de Monipensier .. quand la dicte succession eschera.'

7135—7137. [Eug. f. 90.] ch. XVII. 451, 368, 367. f. 'Ambassades d'Angleterre; les lettres, mémoires, actes, instructions, contracts faictz au traicté de mariage d'entre Mme. Henriette Marie sœur du Roy Charles I. .. ès années 1624 et 1625.' Prima epistola 'de M^r. de La Ville-aux-Clercs à M^r. le comte de Tilliers ambassadeur pour le roy en Angleterre, Paris 6/2. 1624' incip.: 'Monsieur. Vous aures apris par ma lettre...' Et expl.: 'de ce qui se negotie de par de la.' Postremum documentum 'Les noms et les gaiges des officiers et serviteurs domestiques de la feue royne d'Angleterre' incip.: 'Le grand chambellan...' Et expl.: 'deux valetz Davory.'

7138—7142. [Eug. f. 86.] ch. XVII. 221, 239, 252, 206, 325. f. 'Discours, mémoires et plaidoyez touchant l'origine des ducs et pairs de

France. Tiltrés arrests et autres actes touchant les pairs de France depuis l'an 1015 jusques en l'an 1643.' Incip.: 'Tous ceux qui ont à present qualité de pairs de France ...' Expl.: 'tous les pairs ne l'ont suivy, ains sont sortis par l'au ...' Cetera desunt.

7143. [Hohend. f. 131.] ch. XVIII. 31. f. 'Rélation du siège d'Ath fait en 1697' cum duobus tabulis. Incip.: 'On resolut au conseil du roy ...' Expl.: 'd'une maniere bien différente en Catalogne.'

7144. [Hohend. f. 54.] ch. XVII. 331. f. Acta, mandata et litteræ, quæ ad pacem Vervinensem a. 1598 faciunt, quorum plurima nisi non omnia sæpius jamjam impressa sunt.

7145. [Hohend. f. 63.] ch. XVII. 459. f. Amplissima collectio fœderum, epistolarum, relationum etc., quæ Galliam et Italiam, præsertim curiam Romanum, ducatum Mediolanensem, respublicas Florentiæ et Lucæ, civitates Ferrariam et Senarum Mantuamque spectant.

7146. [Hohend. f. 103.] ch. XVII. 602. f. Annales Gallorum a primordiis usque ad a. 1643 in partes sex divisi et gallice conscripti. P. I. 'L'origine des François, d'ou ilz viennent, quelles langues ilz parloient et par qui ilz estoient gouvernez jusques à Pharamond.' Incip.: 'Quiconqu voudra connoistre ...' Expl.: 'n'ont point peur du tonnerre.' P. II. 'L'histoire de la premiere race des roys de France, depuis Pharamond jusques à Pepin chef et premier roy des Carlovingiens.' Incip.: 'Affin de ne rien dire de ce dont j'ai cydevant parlé ...' Expl.: 'pour la difficulté d'avoir des juges.' P. III. 'La seconde race des roys de France appellée Carlovingiens depuis Pepin jusques à Hugues Capet.' Incip.: 'Il me semble qu'il n'est pas juste ...' Expl.: 'aymoit fort ce qui fust executé.' Inter tertiam et sequentem quartam partem plura intercidisse videntur. P. IV. 'Troisiesme race depuis Charles six jusques a François premier.' Incip.: 'Charles six de ce nom dict le bien aymé ...' Expl.: 'fust esleu Pape a trente sept ans.' P. V. 'Histoire de François premier, troisiesme race des roys.' Incip.: 'François premier de ce nom ...' Expl.: 'dont il n'eust point d'enfans.' P. VI. 'Troisiesme race des roys depuis Henry second jusques à Louis treize.' Incip.: 'Henry deux reigna treize ans ...' Expl.: 'le velours qui estoit tres vilain.'

7147—7157. [Eug. f. 88.] ch. XVII. Vol. I. 66, II. 441, III. 484, IV. 388, V. 326, VI. 372, VII. 399, VIII. 629, IX. 597, X. 498, XI. 162. f. Gedeon du Pre le Jay seigneur de Koerdaniel, Genealogica commentaria de familiis nobilitate conspicuis Britanniæ parvæ et Normandiæ, provinciarum Galliæ.

7158. [Rec. 1908. 11.] ch. XVIII. 8. f. Liber cursuum publicorum (postes) regni Galliæ, gallice. Incip.: 'Route de Paris à Lyon ...' Expl.: 'Les couriers du cabinet payeront la regle ordinaire.'

7159. [Rec. 1908. 10.] ch. XVIII. 10. f. 'Conclusions prises par M^r. Le Promoteur sur les pladoyers des avocats de Mg^r. le marquis et de Mme. la marquise de Gesures.' Incip.: 'La religion est le seul objet

qui doit nous occuper . . .' Expl.: 'pour ce qui nous reste à vous dire.'

7160. [Rec. 1908. 7.] ch. XVIII. 13. f. 'Lettre d'un Espagnol à un François' d. d. 'Madrid ce neuf Juin 1716.' Incip.: 'Pourquoi me pressés vous si vivement, Monsieur, de vous faire part de mes sentimens sur le sujet de la contestation qui est entre vos princes . . .' Expl.: 'c'est la grace que j'espere de vous, Monsieur.'

7161. [Rec. 1880.] ch. XVIII. 35. f. 'Mémoire concernant l'Alsace et les Pays ennemis qui la voisinent. Disposition des places du roy.' Incip.: 'Il est inutile de parler de leur situation . . .' Expl.: 'tout ensemble 73.048,200 livres d'Alsace.'

7162. [Rec. 1908. 6.] ch. XVIII. 48. f. Dialogue familier entre un partisan de la cour et un membre du parlement de la Grand'Bretagne sur les griefs principaux, par lesquels l'auteur de 'la Recherche de la conduite de la Grand'Bretagne par rapport aux affaires de l'Etat présent de l'Europe' a pretendu montrer que la cour de Vienne a lesé la couronne de la Grand'Bretagne. Incip.: 'Particular de la cour. Avez vous leu pièces, qui ont été debitées . . .' Expl.: 'le reste à demain. Adieu.'

7163. [Hist. prof. 113.] ch. XVI. 11. f. 1.) 1^{a}—4^{a}. 'Confession de foy du Mathieu Dyonnet fils de Lyon estant prisonnier pour le tesmoignaige de la parolle de Dieu, 10. Janvier 1553.' Incip.: 'Estant en nostre maison par devant Monsieur le lieutenant du roy . . .' Expl.: 'et n'est point limitée de lieu.' 4^{b} vacat. 2.) 5^{ab}. Apologia gallica Henrici de Guynne, cum hæresis causa in carcerem conjectus fuisset jubente ducissa Lotharingiæ. Incip.: 'Plaise a tres doctes prudens et sages docteurs . . .' Expl.: 'celuy qui a esté dispersé et prins.' 6 vacat. 3.) 7^{a}—9^{b}. Petrus Brully, Epistola parænetica ad sectarios 'A tous fideles qui souffrent persécution pour avoir ouy la prédication de l'évangile de Jesus-Christ.' Incip.: 'Mes freres, je rends toujours graces a Dieu . . .' Expl.: 'faire le mesme pour vous. La grace etc.' 10 vacat. 4.) 11^{ab}. Epistola satyrica Clementis VII. papæ nomine ab inferis scripta, gallice. Incip.: 'Depuis celluy mauldict jour en ça que je me despartis . . .' Expl.: 'les diables me rappellent aux supplices. helas helas helas.'

7164—7167. [Fosc. 277—280.] ch. XVIII. 258, 158, 183, 382. f. Collectio amplissima epistolarum et relationum, quas Gothofredus comes d'Estrade legatus regis Galliæ in Anglia, Sardinia et Hollandia aut misit aut accepit a. 1637—1668.

7168. [Fosc. 281.] ch. XVIII. 603. f. Depêches d'Angleterre de MM^rs. Verneuil et Courtin a. 1663—1665.

7169. [Fosc. 285.] ch. XVII. 137. f. Collectio fœderum, ab Helvetiis et Grisonibus vicissim et cum aliis statibus initorum a. 1498—1616. cum epistolis, disquisitionibus etc. ad eadem fœdera spectantibus, gallice.

7170—7179. [Fosc. 286—295.] ch. XVII. Vol. I. 304, II. 217, III. 248,

IV. 221, V. 210, VI. 162, VII. 187, VIII. 241, IX. 142, X. 189. f. 'Négotiation de Munster' nempe collectio amplissima documentorum hoc negotium spectantium, quorum maxima pars gallice conscripta est. Vol. X. sive cod. 7179 continet ad calcem f. 155—189 'Rélation de la république de Gennes du 23. Octobre 1679.' Incip.: 'La ville de Gennes fort ancienne . . .' Expl.: 'à son domaine et à sa couronne.'

7180. [Fosc. 296.] ch. XVII. 302. f. 'Négotiation secrette des Pirenées ou les lettres de M^r. le cardinal Mazarin au sujet des traitez de paix et de mariage du roy et de l'infante d'Espagne' 1659.

7181 et 7182. [Eug. f. 91.] ch. XVII. 384 et 389. f. 'Négociacion en Allemagne vers l'empereur et les princes protestans par MM^rs. le duc d'Angoulesme, Philippe de Bethune et Charles d'Aubespine baron de Préaux ès années 1620 et 1621.'

7183. [Rec. 1884.] ch. XVIII. 26. f. 'Réfutation des argúmens, dont M^r., de Westerveen jurisconsulte à Amsterdam s'est servi dans les deux dissertations latines publiées depuis peu en faveur de la Compagnie des Indes . . hollandaise et défense du droit qui compète aux habitans des Pais-bas autrichiens pour le commerce aux Indes 1724.' Incip.: 'Les déductions qui ont paru . . .' Expl.: 'à l'exclusion de tous les autres.'

7184. [Hohend. f. 72.] ch. XVII. 949. f. 'Négociations du comte Godefroi d'Estrade en Hollande 1663—1668' ab initio cod. mutilus. Cfr. codd. 7164—7167 et 7186—7187.

7185. [Rec. 1834. 4.] ch. XVI. 5. f. Parænesis Gallica ad quendam Magnatem contra Catholicos Romanos scripta Genevæ 22. Octobris s. a. Incip.: 'Monseigneur. Combien que Dieu vous aye proveu d'une singuliere prudence . . .' Expl.: 'tant pour sa personne que pour son royaulme.'

7186 et 7187. [Eug. f. 85.] ch. XVII. 473 et 307. f. Gothofredus comes d'Estrade, Legationum quas obivit commentaria, adjectis litteris et epistolis mutuis ab ipso missis et a rege aut ministris acceptis.

7188. [Hist. prof. 310. 311. 312.] ch. XVII. 84. f. 1.) 1^a—11^a. De invasione ducatus Lotharingiæ a Gallis epistola gallica d. d. '25. Sept. 1670.' Incip.: 'J'ai veu par la lettre . . .' Expl.: 'à S. A. S. Cependant je suis etc.' 11^b—12^b vacant. 2.) 13^a—17^a. 'Reflexions à faire sur l'estat présent des affaires de la Lorraine et sur son invasion par la France.' Incip.: 'L'invasion de la Lorraine paroist . . .' Expl.: 'on appliquera de plus forts remèdes.' 17^b—18^b vacant. 3.) 19^a—20^a. Anonymi cuiusdam cæsarei ablegati sententia de articulo quodam pacis Hagæ immutato. Incip.: 'Articulus Hagæ immutatus . . .' Expl.: 'non difficulter impetrabunt. 20^b vacat. 4.) 21^a—23^b. Lotharingicorum ministrorum oppositiones, germanice. Incip.: 'Auff dasjenige das vorgestern werden wolle . . .' Expl.: 'in die darin dictirte straff desswegen gefallen seyen.' 5.) 24^a—30^b. Jacobus Roussellus, 'Oratio nomine Gabrielis electi Hungariæ regis ad Michaëlem Moscoviæ autocratorem' ad confederationis sanctioris et arctioris unionem formandam

habita a. 1630.' Incip.: 'Universi terrarum orbis reges ...' Expl.: 'pectoris invictissimi sacrarium.' 30b—32b vacant. 6.) 33a—39b. Idem, Litteræ nomine Gustavi Adolphi regis Sveciæ ad ordines regni Poloniæ de fœdere inter Sueciam et Poloniam ineundo d. d. 'Rigæ Kal. Jan. 1632.' Incip.: 'Ubi primum argumentis ...' Expl.: 'inspirare et infundere dignetur.' 7.) 40a—47a. Epistola de actis in imperii comitiis Ratisbonensibus d. d. 'Id. Jan. 1631.' Incip.: 'Equidem N. N. me de comitiorum electoralium actis ...' Expl.: 'coram commodius confabulabimur.' 47b vacat. 8.) 48a—54b. Cyrillus patriarcha Constantinopolitanus, Confessio fidei 18 capitibus constans d. d. 'Constantinopoli in Januario 1631.' Incip.: 'Cyrillus patriarcha Constantinopolitanus interrogantibus ...' Expl.: 'in syncera conscientia recte sentire.' 9.) 55a—63b. Quadius, Oratio nomine principis Bethlen ad ordines Belgii uniti a. 1626. Incip.: 'A quo tempore serenissimus ...' Expl.: 'convenientem amicamque resolutionem expectet.' 10.) 64a—66a. Idem, Epistola ad cancellarium Sueciæ, se nihil ab ordinibus Belgii uniti impetrare potuisse d. d. 'Kal. Oct. 1626.' Incip.: 'Nullum adhuc responsum ...' Expl.: 'magni animi foret si verum esset.' 11.) 66a—67a. Sigismundus III. rex Poloniæ, Epistola ad Ferdinandum II. imperatorem de Bethlenii legatione ad status Belgii uniti d. d. 'Turouii 1/12. 1626.' 67b vacat. 12.) 68a—73a. Gustavus Adolphus rex Sueciæ, Resolutio de declaratione principis Transsylvaniæ d. d. 'in Castris ad Dirscaviam 14/24. Julii 1626.' Incip.: 'Ea quæ ad propositas ...' Expl.: 'peramice commendat.' 13.) 73b—74b. Carolus I. rex Anglia et Scotiæ, Litteræ ad Christianum IV. Daniæ et Norvegiæ regem, quibus dolorem de infelici cum Tillio prœlio testatur et auxilium pollicetur ex 'palatio Westmonasteriensi Kl. Octobris 1626.' 75 vacat. 14.) 76a—77a. Ludovicus Camerarius, Epistola ex Hollandia ad cancellarium Suecicum d. d. 25. Sept. 1626. Incip.: 'A Gustavo Suecico rege litteras accepi ...' Expl.: 'scribendi modo hactenus.' 77b vacat. 15.) 78ab. Quæ ministri Friderici Palatini regis Bohemiæ responderunt interrogantibus nomine principis Transsylvaniæ. Incip.: 'I. Utrum quemadmodum fama fert ...' Expl.: 'qui hactenus nobiscum est Deus.' 79 vacat. 16.) 80ab. Fridericus Palatinus rex Bohemiæ, 'Litteræ ad principem Transsylvaniæ d. d. Pragæ 8. Julii 1620. Incip.: 'Ablegatum Serenitatis vestræ ...' Expl.: 'severe interdicat.' 81 vacat. 17.) 82a—83a. 'Extract aus dem Churbrandenburgischen bescheid dem H. Carl Hannibal von Dohna gegeben' d. d. 'Königsberg 12/22. May 1627' die Einführung des Herzogen in Bayern in das churfürstliche Collegium betreffend.' 83b vacat. 18.) 84a. Fragmentum tractatus germanici de Palatinatu hæredibus Friderici restituendo. Incip.: 'Die Restitution des Palatinats betreffend hab ich selbst ...' Expl.: 'ist man wol versichert.' 19.) 84a. Notula gallica 'Ex Diario Christiani Principis Anhaltini iunioris' d. d. '28. Mart. 1620' de dispositione principum Italicorum pro Unione. Incip.: 'Receü vne lettre du Baron Christofle de Dona ...' Expl.: 'Dieu trouuerà son temps.'

7189. [Hohend. f. 114.] ch. XVII. 131. f. 1.) 1a—2a. Henricus II. rex

Galliæ, Litteræ ad Paulum IV. papam de dissidiis inter pontificem et Columnenses. Incip.: 'Tuas Ss. P. accepi quibus mihi significas ...' Expl.: 'adversariorum telis oblaturum.' 2^{b} vacat. 2.) 3^{a}—5^{b}. Henricus III. rex Galliæ, 'Lettre donnée à M^r^. de La Clyette allant à Florence 3. Mars 1589.' 3.) 6^{ab}. Idem, 'Lettre au pape d. d. 20. Mai 1589.' 4.) 6^{b}. Idem, 'Lettre à M. le Grandduc 10. April 1589.' 5.) 7^{a}. Idem, 'Lettre à Mme. la grande duchesse 10. Mai 1589.' 6.) 7^{b}—8^{b}. Schomberg, Commentarii gallici fragmentum, quo narrat Sixtum V. papam regi galliæ post Henrici Guisii ducis mortem proposuisse, successorem nominandi marchionem de Ponte papæ nepotem. Incip.: 'Quelque temps après la mort ...' Expl.: 'du dit duc de Maxenne.' 7.) 9^{a}—12^{a}. 'Acte de l'absolution donnée à Henry IV. par Clement VIII.' d. d. '17. Sept. 1595.' 12^{b}—13^{b} vacant. 8.) 14^{a}—23^{b}. Du Puat, Discours de la confidence à Henry IV. Incip.: 'La maladie de cet estat ...' Expl.: 'vous y vouloir assister.' 9.) 24^{a}—29^{b}. Urbanus VIII. papa, 'Bulles pour les abbayes de feu M^r^. le cardinal de Joyeuse, mises sous le nom du fils de M^r^. de Guise agé de 2 à 3 ans.' Incip.: 'Romanus pontifex cui de apostolatus officio ...' Expl.: 'et nunc irritum decrevimus esse.' 10.) 30^{a}—36^{b}. Innocentius XI. papa, 'Confirmatio constitutionum Julii III., Pii IV., Gregorii XIII. ac Sixti V.' contra asyla legatorum. 37^{ab} vacat. 11.) 38^{a}—52^{b}. Le Camus, 'Extraict d'un mémoire présenté à Innocent XII. pour prouver que S. S. est obligée de donner des bulles aux évesques nommez par le roi.' Incip.: 'Le traité présenté au pape ...' Expl.: 'dont ils ne sont pas responsables.' 53 vacat. 12.) 54^{a}—58^{b}. Alexander VIII. papa, Bulla 'Inter multiplices pastoralis officii' in causa Regaliæ a. 1690. 13.) 59^{a}—60^{b}. Hieremias patriarcha Constantinopolitanus, Epistola ad Henricum III. regem Galliæ. Incip.: 'De Majorum tuorum virtute ...' Expl.: 'sit custos tue Majestatis Constantinopoli 1583.' 14.) 61^{a}—65^{b}. Carolus de Marillac, 'Extraits d'aucuns mémoires trouvez entre ses papiers.' Incip.: 'Le fondement de tous royaumes ...' Expl.: 'la maison sera destruite d'ou la justice ne sort.' 66 vacat. 15.) 67^{a}—80^{b}. Ludovicus XIV. rex Galliæ, Edictum gallicum de jurisdictione ecclesiastica incipiens 'Quoique nous resentions.' 16.) 81^{a}—96^{a}. Idem, 'Lettres d'Etablissement de l'abbaye S. Cyr 1686' incip.: 'comme nous ne pouvons assez.' 96^{b}—98^{b} vacant. 17.) 99^{a}—103^{b}. Du-Vair, 'Discours fait au roy lorsqu'il remist les sceaux entre les mains de S. M.' Incip.: 'Voicy, Sire, je remets volontiers ...' Expl.: 'de vostre estat et de vostre nourriture.' 104 vacat. 18.) 105^{a}—106^{b}. Ludovicus XI. rex Galliæ, Epistola ad Ferdinandum Siciliæ regem de duabus navibus neapolitanis, quas Columbus gallicarum navium gubernator captivas fecerat. Incip.: 'Litteræ vestræ Serenitatis per Arminium ...' Expl.: 'et plusquam dici soleat displiceret. 19.) 107^{a}—115^{b}. 'Declaration authentique de la bonté et valeur du mariage de M^r^. le duc d'Orléans avec Mme. la princesse Marguérite fille de Lorraine selon la résolution de MM^rs^. les docteurs de l'université de Louvain.' Incip.: 'C'est de tout temps que la vérité ...' Expl.: 'chacun selon ses œuvres.' 116 vacat.

20.) 117ᵃ—119ᵇ. 'Rélation du voyage de Mr. de Guise.' Incip.: 'Monseigneur partit de Dunkerque ...' Expl.: 'le tribut ordinaire à la mer.' 120 vacat. 21.) 121ᵃ—124ᵇ. De adventu, ingressu et triumpho Cæsaris Phœbi Albret Franciæ Marescalli. Incip.: 'Mons. le Mareschal Dalbret arriva ...' Expl.: 'au marquis de Rabac et aux autres.' 22.) 125ᵃ—131ᵇ. Libellus gallicus de Ludovici XIV. regis Galliæ Litteris, patentibus, quibus jubet bullam pontificiam opus Fénélon 'Explication des maximes des Saints etc.' damnantem in acta referri, et in simul protestari contra formam bullæ pontificiæ ad curiam parliamenti. Sunt primæ lineæ multis locis emendatæ. Incip.: 'Nous apportons à la Cour ...' Expl.: 'les lettres patentes et la constitution.'

7190. [Rec. 336.] ch. XVII. 250. f. 1.) 1ᵃ—38ᵇ. 'Raisons .. sur l'obligation qu'à la France d'appuyer l'interest de Portugal dans le traité de paix présenté à son Eminence à Sainct Jean de Luz 1659. Incip.: 'Pour establir plus fortement ...' Expl.: 'les esperances eternelles de leur amitié.' 39—40 vacant. 2.) 41ᵃ—116ᵃ. Lacour, 'Motifs de la France pour la guerre d'Allemagne et quelle a esté sa conduite depuis le commencement jusques au jour de la publication de la paix dans toutes les armées.' Incip.: 'Ceux qui ont voulu injurieusement ...' Expl.: 'obligé toutes les parties a conclure.' 116ᵇ—118ᵇ vacant. 3.) 119ᵃ—222ᵇ. Bertault, 'Relation au parlement du Rouen de toutes les particularités qu'il a remarquées en son voyage d'Espagne durant les années 1661 et 1662.' 223—224 vacant. 4.) 225ᵃ—250ᵇ. Relatio hispanica de sessione statuum habita Matriti a. 1584, qua Philippo postea III. regi Hispaniarum principis dignitas confirmata fuit. Incip.: 'En la villa de Madrid domingo y dia de fiesta de S. Martin ...' Expl.: 'de Sotomayor del consejo de S. M.

7191. [N. s. n.] ch. XVIII. 3. f. 'Tumulus Ludovici XIV.' Incip.: 'Siste viator ac lege ...' Expl.: 'utinam requiescat in pace.'

7192. [Rec. 1908. 5.] ch. XVIII. 8. f. 'Tractatus fœderis defensivi inter (Georgium) regem Magnæ Britanniæ, (Ludovicum XV.) regem Christianissimum et dominos ordines generales unitarum Belgii provinciarum' 'd. d. 4. Jan. 1717.'

7193. [Rec. 1416.] ch. XVIII. 17. f. H. van Aylva, 'Rélation abrégée du siège de Mæstricht et des moyens que le général qui a deffendu cette place a employé et pensoit à mettre en usage dans l'espoir de reussir à remplir .. son devoir dans sa deffense à faire' d. d. 'Juin 1748.' Incip.: 'Il avoit formé d'avance ...' Expl.: 'et un ingénieur de mérite et de considération.'

7194. [Rec. 1496.] ch. XVII. 56. f. Carolus V. Imperator, Ordenances, Instructions et restrictions sur la conduicte des chefs trésorier général et commis des domaines de finances faictes advisées et conclutes le 27. Febvrier 1545' cum addimamentis usque ad a. 1632.

7195. [Hist. prof. 268.] ch. XVI. 136. f. Alonso de Santa Cruz, 'Islario general, parte tercera y quarta.' P. III. incip.: 'Las yslas que al principio ...' Et expl.: 'que hasta aqui hemos puesto en ello.' P. IV.

incip.: 'Desentricados de tan gran numero ...' Et expl.: 'hemos en este nostro libro comprehendido las mas yslas.' Sequitur 'Prologo sobre el yslario enderescado a la Mag^{d}. del Emperador', qui incip.: 'Si en todas las obras ...' Et expl.: 'Oracio. Sto. Ilerino.'

7196. [Rec. 119.] ch. XVII. 395. f. 'Etiquetes et ordonnances de la royale maison de Bourgogne tirées de la bibliothèque de Jean Jacques Chifflетius.'

7197. [N. s. n.] ch. XVI. 139. f. Commentarii nonnullas lites privatorum concernentes, quæ Parisiis in foro disceptatæ et a judicibus conclusæ fuerunt.

7198. [Rec. 1908. 9.] ch. XVIII. 9. f. 'Reponce aux lettres de Filtz Moritz sur les affaires du temps.' Incip.: 'J'ay lu, Monsieur, avec toute l'attention ...' Expl.: 'et desabusez ensuite vos amis.'

7199. [Hohend. f. 121.] ch. XVII. 96. f. 1.) 1^{a}—47^{b}. Bartolomeo Garcia et Gonçalo Nodal, 'Journal du reconoissement du détroit de S. Vincent et de celui de Magellan' in linguam gallicam hoc diarium vertebat Toinard, qui plurimis locis propria manu librum emendavit. Incip.: 'Le jeudi sur les catre heures ...' Expl.: 'naviguer en ces quartiers pendant l'esté.' 2.) 48^{a}—63^{a}. 'D'un voyage de Barbarie fait par le sieur Dancour pour le commerce du bastion de France.' Incip.: 'Le 17. d'octobre 1680 je partis de Paris ...' Expl.: 'de s'accomoder avec eux.' 63^{b} vacat. 3.) 64^{a}—65^{b}. 'Rélation de certains faicts qui se sont passés l'année 1628 en l'isle Formosa entre la Comp^{ie}. des Indes Orientales d'Hollande et les Japonnais .. pour leurs commerces avec les Chinois.' Incip.: 'Pour commencer cette rélation ...' Expl.: 'les Japonais sont trop fiers et ruzés.' 4.) 66^{a}—74^{b}. Jean Vandam, 'Raport de l'état des afaires des Indes Orientalles fait a messieurs les estats généraux 26. Oct. 1667.' Incip.: 'Pour faire exactement la rélation ...' Expl.: 'cet veux que je fayroy toujours.' Adjectæ sunt notulæ ab ipso Toinard scriptæ de coloniis hollandicis in India. 75 vacat. 5.) 76^{a}—96^{b}. 'Constitutions fondamentales de la Caroline.' Incip.: 'Le roy nostre souverain seigneur ...' Expl.: 'la cour du chambellan reglera le reste.' 6.) Tres mappæ geographicæ, quarum prima et altera a Johanne Ramond delineatæ sunt: *a.*) Rio de la Plata, Tucuman, Paraguay; *b.*) Rio de la Plata, Uruayg, Rio Negro; c.) Abyssinia et regnum presbyteri Johannis.

7200. [Rec. 747.] ch. XVI. 163. f. Pierre des Roues, 'Un traicté de l'invention de la rente des roues accommodés à engendrer de soy mesme en ses thresories des roues un perpetuel thresor des roues pour le bien et salut de l'estat publique et privé', cum epistola nuncupatoria d. d. '6. Déc. 1581' quæ incip.: 'L'expérience m'a monstré ...' Et expl.: 'en soit augmentée.' Opus incip.: 'On trouve par tout l'empire ...' Et expl.: 'à sa gloire et au salut du peuple.'

7201. [Rec. 1915. 1.] ch. XVI. 10. f. 'Oraison funèbre, prononcée par le souffragant d'Arras le XXX. de Décembre 1558 ès exèques de l'em-

pereur Charles V.' Incip.: 'Si la louanges des hommes excellents ...' Expl.: 'avant les fondaments du monde.'

7202. [Hohend. f. 64.] ch. XVII. 197. f. Claude Mesme Comte d'Avaux, 'La négotiation d'Osnabrug 1647' videlicet collectæ epistolæ et missivæ de negotiis pro pace Westphalica instituenda, tractandis et tractatis, quarum prima 'à Mr. le cardinal Mazarin 31. Déc. 1646' et ultima 'à Mr. le duc de Longueville 23. April 1647' datæ sunt.

7203—7209. [Eug. f. 81.] ch. XVII. Vol. I. 324, II. 342, III. 504, IV. 345, V. 727, VI. 242, VII. 242. f. Chambrun, 'Histoire des guerres civiles de France pendant la ligue depuis 1586 jusqu'en 1596.'

7210. [Hohend. f. 67.] ch. XVII. 327. f. 'Projet d'une histoire des traitez passés entre les princes et estats de l'Europe depuis la paix de Vervins jusqu'à celle de Nimègue. Livre VII. partie Ie. qui contient les traitez d'entre l'empereur et les estats de l'empire.' Incip.: 'Si les empereurs d'aprésent...' Expl.: 'leurs droits et leur priviléges.'

7211. [Jur. civ. 74.] ch. XVI. 142 + 46 + 131 + 118 = 437. f. Commentarii et acta nonnullarum litium, quæ circiter a. 1534 et 1547 Parisiis coram suprema Parliamenti curia agitatæ fuerunt, præcipue inter Renatam ducissam Ferrariæ et Carnoti ab una et Johannem de Guegny dominum Canapli nec non Dionysium Robertum exactorem pecuniæ multatitiæ generalem in regno Galliæ ab altera parte de jure mulctas fiscales exigendi in ducatu Carnotensi aliisque dominiis Renatæ in dotem datis.

7212. [Jur. civ. 93.] ch. XVII. 166. f. 'Brief traicté sur stille et maniere de poursuivre plusieurs manieres en la cour du parlement.' Incip.: 'Et premierement la cour congnoist...' Expl.: 'le domicille selon leur donnée.'

7213. [Hist. prof. 236.] ch. XVII. 53. f. Jean Boucher, (Deux) Sermons de la simulée conversion .. de Henry de Bourbon prince de Bearnes 25. Juillet 1593. Procemium incip.: 'Puisque c'est chose qu'il failloit...' Et expl.: 'selon l'ordre des matieres.' Sermo prior incip.: 'Comme la simulacion et hypocrisie...' Et alter expl.: 'et puis nous reviendrons à eus.'

7214. [Hohend. f. 118.] ch. XVI. 61. f. 'Livre de l'ordre de toison d'or ou les armoiries de tous les chevaliers de cet ordre depuis son institution jusques à la 22. feste tenue à Anvers en 1556.' Adjicitur 'L'ordre des sièges qui furent preparez en l'église Sainct Bavon a Gand pour les chevaliers de l'ordre vivans et trespassez depuis le chapitre d'Anvers jusques à celuy qui fut célebré à Gand au mois d'aoust 1559' nec non 'ce qu'est contenu au livre de l'ordre estant tout en françois.'

7215. [Hohend. f. 68.] ch. XVII. 203. f. 'Lettres que Mongr. Philippe de Bethune ambassadeur extraordinaire du roy pres du pape Urbain VIII. .. escriptes à Sa Majesté pendant son ambassade 1627—1630.' Cod.

archetypus emendatus et auctus a Philippo Marescotti, qui erat legato a secretis.

7216. [Hist. prof. 530.] ch. XVII. 1. f. Genealogia familiæ de Jauche vel Gecte a Godescalco 1098 usque ad Henricum Franciscum de Cotterau marchionem de Assche comitem de Mastaln.

7217. [Nov. 11.] ch. XVII. 105. f. 'Curia española, que contiene todos los arcobispados y obispados de todos los reynos y provincias de España y de las Indias con sus suffraganeos, y lo que cada uno vale de renta; todos con destables y Almirantes, duques, marqueses y condes .. y quien fueron los primeros sus nombres, apellidos, officios .. y rentas que cada uno tiene.'

7218. [Hohend. f. 102.] ch. XVI. (1549.) 71. f. Guilelmus Gemeticensis, De Normannorum ducum gestis.

7219. [Jur. civ. 173.] ch. XVI. 206. f. Universitatis Parisiensis statuta. (Lambec. II. 240 etc.)

7220. [Jur. civ. 142.] ch. XVI. 45. f. Tractatus miscelli de pace inter reges Galliæ et Angliæ stabilienda, Caleti a. 1545. 1.) 1ª—2ᵇ. 'Instruction, was von gemeiner Stend wegen zwischen beeden Potentaten Frankreich und Engelland irer Kriegshandlung halber zu erlangung eines anstands gehandelt werden soll.' Incip.: 'Erstlich sollen unsere ...' Expl.: 'disz werks kommen mochten.' 2.) 3ª—4ᵇ. Responsio data a legatis Protestantium Christophoro a Veningen et Johanne a Nydpruck ministris regis Galliæ. Incip.: 'Les conseillers et ambassadeurs ...' Expl.: 'très humblement envers vostre Majesté.' 3.) 4ᵇ. 'Responsum Protestantium datum Griniano legato a. 1545.' Incip.: 'Quæ Dom. V. superioribus diebus ...' Expl.: 'promereri sedulo conabuntur.' 4.) 5ª. 'Memorial in vorgemelten Sachen zu erlangung des anstands.' Incip.: 'Erstlich sollen sich die geschickten ...' Expl.: 'wol werden zwischen wissen.' 6 vacat. 5.) 7ª—44ᵇ. Collectio litterarum missivarum tam legatorum inter se quam aliorum ad eosdem, inserta oratione, quam habuerunt ad Angliæ regem 21. Sept. 1545. 6.) 45ª. Epitaphium Christophori a Veningen.

7221. [Rec. 1497.] ch. XVII. 40. f. 1.) 1ª—3ᵇ. 'Ordonnance et instruction du conseil, que S. M. du roy (Ferdinand I.) archiduc d'Austrice commect vers le duc de Savoye pour les matières, affaires d'estat et importance, concernant le principal gouvernement, seurté, defense et bonne conduicte des pays de pardeça demeurant soubz la régence, gouvernance général et charge du dict Sʳ. duc' d. d. Bruxelles 18. Nov. 1555.' 4 vacat. 2.) 5ª—7ᵇ. 'Ordonnance et instruction du conseil que S. M. du roy des Espaigne (Philippe III.) .. commect vers son frere nepveu et cousin le cardinal archiducq Albert pour les matières et affaires d'Estat etc.' d. d. 'S. Laurent le royal en Castille 2. Aoust 1595.' 8 vacat. 3.) 9ª—15ᵇ. 'Ordonnance et instruction du conseil privé que l'empereur Charles (V.) a délaissé en ses pays de pardeça durant son voyage d'Espaigne le 23. de juillet l'an 1517 pour gou-

verner et pourvoir aux affaires d'iceux pays durant son absence' d. d. 'Middelbourg 23. Juillet 1517.' 16 vacat. 4.) 17ª—24ª. 'Copie de l'ordonnance du privé conseil du roy (Charles V.) de l'an (15)31 du premier d'octobre' à Bruxelles. 24ᵇ vacat. 5.) 25ª—35ᵇ. 'Ordonnance et instruction du conseil privé aux Pays-Bas de l'an 1540 faicte à Bruxelles' cum notis marginalibus Caroli V. 36 vacat. 6.) 37ª—40ª. Epistola gallica d. d. 'Bruxelles 31. Jan. 1632' qua consiliarii a secretis (les gens du conseil privé) exemplar instructionum in hoc codice præcedentium regi Philippo IV. Hispaniarum mittunt cum observationibus de adhuc vigentibus eo quidem tempore et aliis jam obsoletis.

7222. [Eug. f. 103.] ch. XVII. 57. f. 1.) 1ª—38ᵇ. 'Alphabet d'Arthois, Basse Picardie, Pontieu, Bollenois et une partie de Westflandre, concordant à la carte chy jointe repartis en 16 careaux avecq la vraye situation de chascun village et renseing des rivières, villes, villages etc. le nombre des maisons .. et quy sont les seigneurs principaux de chascun des dict. village.' Mappa deest. 2.) 39ª—43ᵇ. 'Alphabet particulier de la chastelenie de Lille, Douay, Orchie' cum mappa. 3.) 44ª—47ᵇ. 'Cambrésis tant la ville et duché que la contée' cum mappa. 48 vacat. 4.) 49ª—57ᵇ. Quartum alphabetum topographicum anepigraphum provincias comprehendens Belgicas cum mappa.

7223. [Jur. civ. 172.] ch. XVI. 203. f. Jean de Francolin, 'Les droictz, statutz, honneurs, dignitez, libertez, franchises, priviléges, estatz, offices et services, qu'ilz affient et concernent au sainct collége fœcial et estude héraldique et que de tout ancienneté ont jouys les roys héraulds, poursuyvans et officiers d'armes.' Operi præmissa sunt *a.*) carmen elegiacum latinum ad Imperatorem Ferdinandum I. quod incip.: 'Aspice presentem Cesar divine figuram ...' Et expl.: 'Servatoque suum nostrum in honore statum'; *b.*) carmen gallicum ad eundem imperatorem, quod incip.: 'Comme l'on void, la navire souvent ...' Et expl.: 'Ne me layra à ceste entreprinse'; quibus ambobus carminibus subiuncta est Præfatio ad eundem imperatorem, quæ incip.: 'Longtemps y a Sire ...' Et expl.: 'comme de ce le prie et supplie tres-humblement.' Opus ipsum incip.: 'Pour doncques commencer ...' Et expl.: 'requerons et supplions tres-humblement.' Accedunt statuta et privilegia fecialium, interpretatio litterarum in nomine 'Herauld' occurrentium, exempla legatorum et fecialium qui contra jus gentium violati fuerunt, et agmen claudit apostrophe latina ad Ferdinandum I. Imperatorem.

7224. [Rec. 191.] ch. XVII. 9 + 173 = 182. f. Venceslaus princeps de Lobkovic, 'Nachricht in was standt sich Frankreich a. 1687 befunden hat.' Incip.: 'Dieses grosze und florierende Königreich ...' Expl.: 'hierinfalls Meister ist.'

7225. [Hist. prof. 461.] ch. XVII. 72. f. 1.) 1ª—19ᵇ. 'Sommaire de l'estat de la monarchie françoise pour l'an 1579 avec quelques annotations marginales sur l'estat moderne de l'an 1606.' Incip.: 'Le nom de

Gaule ...' Expl.: 'concierges et autres.' 20—30 vacant. 2.) 31ª—72ᵇ. Geographica et politica descriptio regni Galliæ regnante Henrico IV. post a. 1606 facta. Incip.: 'Le royaume de France ...' Expl.: 'de ce que faut louer sour leur provinces par l'année.'

7226—7228. [Fosc. 299—301.] ch. XVII. 186, 238, 149. f. Antonius Varillas, Historia Francisci I. regis Galliæ, 1515—1543 gallice. Cfr. cod. 6243, qui primos tres libros operis continet.

7229. [Jur. civ. 195.] ch. XVI. 153. f. Jean de Francolin, 'Les droictz, statutz, honneurs, dignitez etc.' alterum exemplar operis jam in cod. 7223 contenti.

7230 et 7231. [Eug. f. 83.] ch. XVII. 904. f. Johannes Franciscus Paulus Goud cardinalis Retz archiepiscopi Parisiensis, Commentarii de gallicis tumultibus a. 1651—1655, gallice. Vol. I. initio mutilum incipit a pag. 18 editionis Amstelodamensis a. 1719.

7232. [Fosc. 297.] ch. XVII. 163. f. Antonius Varillas, 'Histoire de l'Hérésie, a. 1374—1631.'

7233. [Fosc. 298.] ch. XVII. 200. f. Antonius Varillas, Historia Henrici II. Galliæ regis a. 1547—1553.

7234. [Rec. 742.] ch. XVI. 129. f. 1ª vacat. 1.) 1ᵇ—45ᵇ. Jacobus Unrest, Chronicon Carinthiæ germanicum, auctius impresso (Hahn I, 479—536) nonnullis additamentis ad historiam annorum 1200, 1300, 1401, 1302, 1406, 1497 et 1348 spectantibus. 46—70 vacant. 2.) 71ª—128ᵇ. Veit Gaibel 'von Presburg' 'Ein .. begriff wie sich .. von Ainvndfunftzigisten Jar bis zu end des dreyundfunftzigisten Jars .. in Sibenwurgen (i. e. Siebenbürgen) alle Sachen erloffen.' Incip.: 'Das Landt Sibenwirgen als vnns die Alten ...' Expl.: 'noch biszheer gehorsamb vnnd vndterthann.'

7235. [Rec. 2112.] ch. XVII. 160. c. figg. chalcogr. 'Dess .. Herren Leopoldi Erwöhlten Römischen Kaysers .. Hoffstatt, vnd wasz .. Ministri als Officier vnd von dem höchsten bisz niederen bedienten ein ieder besoltung hat, auch wasz jährlich zu bestreittung der Hoffstattgränitz vnd kay. armada ausgeben vnd angewendt wirdt.'

7236. [Nov. 357.] ch. XVIII. Pars I. 128, II. 48, III. 200, IV. 150. 4°. Xystus Schier, Opuscula varia. Pars I. Collectanea ad historiam Eremitarum S. Augustini. 1.) 1ª—26ᵇ. 'De monasterio Viennensi Eremitarum S. Augustini ad S. S. Sebastianum et Rochum (in via regia vulgo 'Landstrasse.') 2.) 27ª—28ᵇ. 'Epistola ad Amicum de Augustinianorum Eremitarum conjunctis animis cum Societate Jesu' d. d. 15. Dec. 1757. 3.) 29ª—35ᵇ. 'De fatis monasterii ad S. Nicolaum Viennæ.' 4.) 36ª·ᵇ. 'Privilegium concessum ordini Cisterciensi, ut in studio Viennensi studio Theologiæ vacare possint, datum a papa Urbano VI. XVI. kal. Novembris Pontificatus .. anno quarto' videlicet 17. Oct. 1382. 5.) 37ª—60ª. 'Miscellaneæ Animadversiones in historiam Augustinianorum discalceatorum.' 6.) 60ᵇ. Index consulum Viennensium ab anno 1291 usque ad annum 1552. 7.) 61ª—72ᵇ. 'Ob-

servationes aut conjectationes variæ ad historiam Augustinianorum discalceatorum' et quidem *a.*) Eremitarum Augustinianorum circa Martyrologium opera illustrior; *b.*) Eorundem sub Ludovico Bavaro Imp. conversatio; *c.*) Eorundem conversatio Hussiticæ hæresis tempore; *d.*) Animadversiones in Prayum; *e.*) Notulæ .. Gabrielis Huffnagl 1651 scriptæ in marginem tractatus de sacramentis, monasterium ad S. S. Sebastianum et Rochum Viennæ concernentes; *f.*) P. Alb. Hazelt, Notulæ mss. in calendario annorum 1706 et 1708 idem monasterium concernentes; *g.*) Notitiæ miscellaneæ ad Necrologium Provinciæ Austriacæ ordinis Augustinianorum discalceatorum annos 1630—1680 complectentes. 8.) 73ª—76ᵇ. Initium et progressus Congregationis Allemanicæ seu quam vocant Saxoniæ. 9.) 77ª—112ᵇ. De sanctis et piis ordinis Eremitarum S. Augustini. 10.) 113ª—114ª. 'Collectanea de Aegidio Romano archiepiscopo Bituricensi ordinis Eremitarum S. Augustini.' 114ᵇ—116ᵇ vacant. 11.) 117ª—128ᵇ. 'Reliquiæ Augustiniani nominis in Hungaria usque ad a. 1600.' Pars II. 1.) 1ª—19ᵇ. 'Wiens Bischöfe und Erzbischöfe.' 2.) 2ª—48ᵇ. Franciscus Paula de Smitmer, Notæ epistolares de Episcopis et Archiepiscopis Viennensibus ad P. M. Rosnak Schieriani opusculi editorem. Pars III. 1.) 1ª—42ᵇ. 'Speculum Augustinianæ conversationis in Augustinianorum singularibus virtutum actibus exhibitum a. 1761.' 43—44 vacant. 2.) 45ª—73ᵇ. 'Beschauliche Stücke aus dem Leben des h. Augustinus, einiger Lehrjünger und Mitglieder seines Ordens' opus posthumum, absolutum a Xaverio Allmer et editum 1776 a. M. Rosnak. 74—75 vacant. 3.) 76ª—103ª. 'Brevis institutio Tyronis Augustiniani Provinciæ Austriæ et Hungariæ etc.' 4.) 103ª—105ᵇ. 'Rede bey der Profession des Fr. Patritii Freheer den 29. Jun. an. 1767.' 5.) 106ª—184ᵇ. 'Triginta duo Sermones ad Novitios Viennenses.' 6.) 185ª—187ᵇ. 'De albo habitu et de vestitu reliquo Eremitarum S. Augustini.' 188 vacat. 7.) 189ª—200ª. 'Collectanea cultum S. Augustini attinentia.' Pars IV. 1.) 1ª·ᵇ. 'De Incelario Budvensi episcopo nostro.' 2.) 2ª·ᵇ. 'De Antonio Chanadiensi episcopo.' 3.) 3ª·ᵇ. 'De Antonio Dalmata nominato et Christophoro episcopis Modrusiensibus.' 4.) 4ª·ᵇ. 'De familia Telespruniorum.' 5.) 5ª. 'De familia Ydungpeugiorum.' 5ᵇ vacat. 6.) 6ª—8ᵇ. 'Series Petinensium episcoporum.' 7.) 9ª. 'De Pisone quem Conr. Celtes canit.' 9ᵇ vacat. 8.) 10ª. 'De Josepho comite de Gondola.' 10ᵇ vacat. 9.) 11ª·ᵇ. 'Supplementum ad Consules Viennenses a Fischero editos.' 10.) 12ª—19ᵇ. 'Pro historia Provinciæ' Austriacæ ordinis Eremitarum S. Augustini. 20ª—26ª vavacant. 11.) 26ᵇ—28ᵇ. 'Notata varia .. circa plures occasiones in conventu generali Viennensi fieri solitas.' 12.) 29ª—88ª. 'Protocollum super Archivum .. conventus s. Trinitatis (in collibus Sclavonicis in parochia S. Leonhardi Styriæ) .. ab a. 1704.' 88ᵇ vacat. 13.) 89ª—112ᵇ. 'Diplomata ordinis Eremitarum S. Augustini Provinciæ Austriacæ ex originalibus archivi ordinis descripta.' 14.) 113ª—115ᵇ. 'Oratio in festo Pentecostes in universitate Vindobonensi ut videtur habenda.' 116 vacat. 15.) 117ª·ᵇ. 'Bedenken ob nicht auf einige weis dem Erdböben vorzukommei sei.' 118 vacat. 16.) 119ª·ᵇ. 'Avis

pour bien entendre la sainte Messe', qui tractatus vulgo Francisco Salesio attribuitur. 17.) 120a. 'Antiquitas B. M. V. dolorosæ Leythaponti in Ecclesia Augustinianorum ad S. Mariam Magdalenam locatæ', apographon inscriptionis in eadem imagine s. XVII. 120b vacat. 18.) 121a—129a. 'Assistentia pro Provincia Austriæ 1672—1676.' Ex registro Assistentiæ Germaniæ. 19.) 129b—130b. 'Nomina P. P. Assistentium Germaniæ ab origine usque ad a. 1727.' 131 vacat. 20.) 132a—147b. 'Adversaria diversos Augustinianorum conventus Provinciæ Austriæ concernentia.' 21.) 148a b. 'Collectanea ex diversis authoribus pro historia Viennensi ab anno 1420.' 22.) 149a—150a. 'Apologiæ Augustinianorum Eremitarum ad Augustam Mariam Theresiam fragmentum.'

7237. [Nov. 358.] ch. XVIII. Pars I. 14, II. 4, III. 15, IV. 19, V. 14, VI. 14, VII. 80, VIII. 18, IX. 24, X. 45, XI. 41, XII. 32, XIII. 32, XIV. 87, XV. 57, XVI. 14, XVII. 107. 4°. Xystus Schier, Varia collectanea et opuscula. Pars I. 1a—14a. 'Remarques sur le Vampyrisme de Silésie de l'an 1755. Par le baron Gérard van Swieten faites a Sa Magesté . . avec la version par Antoine Hiltenprand.' Gallice et Germanice. 14b vacat. Pars II. 1a—4b. Collectanea de erroneo cultu XXIV. Seniorum in superiori Styria et Carinthia circa a. 1420. Pars III. 1a—15b. Historia obsessæ et captæ urbis Viennensis per Matthiam Corvinum . . a. 1485. Ex actis facultatum . . universitatis Viennensis excerpta. Pars IV. 1.) 1a—12b. 'Vienna dei benignitate . . sana et incolumis a contagionibus' etc. 2.) 13a—19b. 'Catalogus sacræ facultatis theologicæ ab origine fundationum.' Pars V. 1a—14b. 'Sententiæ Doctorum Universitatis Viennensis de dolore in sacramento pœnitentiæ' collectæ. Pars VI. 1.) 1a—2b. 'Dissertatio epistolaris de litteris confraternitatum . . ad amicum Augustinianum.' 2.) 3a—5b. 'De titulo Electi et Confirmati . . in episcopis Hungaricis occurrente.' 3.) 6a—7a. 'Apographon Chronici Hungarorum e Missali Posoniensi.' (Koller, Hist. Episc. Quinquecc. t. I. app. 2.) 8—9 vacant. 4.) 10a b. Observationes miscellaneæ ad linguam Ungaricam. 5.) 11a. Varia linguæ Sclavonicæ in Hungaria vestigia. 11b—13b vacant. 6.) 14a. Notabile de Elisabetha Matthiæ Corvini matre e Brandolino de vitæ humanæ conditione. 15 vacat. Pars VII. 1a—80b. 'Abhandlung von der ehemahligen gelehrten Gesellschaft an dem Donaustrom vnd einigen Mitgliedern.' Pars VIII. 1a—19b. Apographum mutilum secundæ recensionis tractatus præcedentis. Pars IX. 1a—24a. Aula docta Matthiæ Corvini. Pars X. 1.) 1a. De trium collium origine in regni Hungariæ insignibus. 2.) 1a b. De Fertone et marca argenti. 3.) 1b. Præfecti monetæ Viennensis varii. 4.) 2a—4a. Varii errores in diplomatibus diversis Hungaricis hactenus productis. 4b—5b vacant. 5.) 6a—31a. Concessiones Apostolicæ fratribus hospitalariis in Regno Hungariæ. 6.) 32a—33b. De Maria Ludovici Hungariæ regis filia, Sigismundi conjuge, Rege an Regina compellanda? 7.) 34a b. De Leodiensium in Hungariam ingressu. 35 vacat. 8.) 36a. De nominis Claudiopolis ætate. 9.) 36a. De die mortis Stephani V. Regis Hungariæ. 10.) 36b. De tribus collibus in Hungariæ insignibus. 11.) 36b. De

Gregorio Strigoniensi archiepiscopo. 12.) 37ᵃ. De fine regiminis Andreæ et initio martyrii episcoporum Agriensium. 13.) 37ᵃ. De anno inaugurationis Ottonis Bavari, mortis Venceslai II. Regis Bohemiæ. 14.) 37ᵇ. De Fertone et marca argenti. 15.) 37ᵇ. De die mortis Matthiæ Corvini. 16.) 37ᵇ. De ætate Vladislai II. 17.) 38ᵃ—39ᵇ. Appellatio Andreæ III. et ceterorum in Campo Rakos congregatorum a Gregorio electo Strigoniensi ad sedem apostolicam a. 1299. 18.) 40ᵃ—41ᵃ. Diplomata Andreæ II. a. 1212 et Ludovici I. a. 1355 ecclesiam Budensem spectantia. Pars XI. 1.) 1ᵃ—13ᵇ. 'Drey hundert fünff und sechzig kurtze Anmerkungen über das Leyden vnseres Herren Jesu Christi.' 2.) 14ᵃ—16ᵇ. Series episcoporum Vesprimensium ab a. 1257 usque ad a. 1644. 3.) 17ᵃ—19ᵇ. Viennenses capellæ et ecclesiæ, quæ perierunt. 4.) 20ᵃ—41ᵇ. Farrago notitiarum, elenchorum, indicum etc. ad historiam Austriæ spectantium. Pars XII. 1.) 1ᵃ—17ᵇ. Versuch eines Wörterbuchs der Merkwürdigkeiten Wiens. 18 vacat. 2.) 19ᵃ—25ᵇ. Kritik der Schriften P. Fischers und Fuhrmanns über die bekannten Streitfragen bezüglich der Geschichte Wiens. 3.) 26ᵃ—30ᵇ. Series defunctorum in ecclesia ad S. S. Sebastianum et Rochum in via regia (vulgo Landstrasse) Viennæ ab a. 1693 usque ad a. 1774 .. et Augmentum bibliothecæ eiusdem monasterii ab a. 1767 usque ad a. 1770. Pars XIII. 1ᵃ—32ᵃ. Collectio epistolarum et documentorum res ordinis et monasterii sui concernentium. Pars XIV. 1ᵃ—87ᵇ. Spiritualia partim concepta partim collecta, germ. et latine. Pars XV. 1ᵃ—57ᵇ. Poëtica, latine. Pars XVI. 1ᵃ—14ᵃ. Excerpta curiosa, partim poëtica. Pars XVII. Miscellanea varii argumenti.

7238. [Nov. 359 et 360.] ch. XVIII. Pars I. 37, II. 11, III. 59, IV. 122, V. 40, VI. 25, VII. 27, VIII. 12, IX. 16, X. 15, XI. 13, XII. 23, XIII. 26, XIV. 6, XV. 22, XVI. 176, XVII, 18. 4°. Xystus Schier, Varia collectanea et opuscula. Pars I. 1ᵃ—4ᵇ et 1ᵃ—33ᵃ. Dionysius Furius Philocalus, Calendarium antiquum sub a. 352 scriptum .. opus posthumum editum curis Mart. Rosnak. Græcii. 1781. 8°. Pars II. 1ᵃ—11ᵇ. Faviana a S. Severino .. inhabitata irrito conatu Viennæ Austriæ quæsita. 1758. Pars III. 1ᵃ—59ᵇ. Memoria Provinciæ Hungaricæ Augustinianæ antiquæ. Ed. M. Rosnak. Græcii 1778. 4°. Pars IV. 1ᵃ—122ᵇ. Reginæ Hungariæ primæ stirpis. Edit. Vindob. 1776. Pars V. 1ᵃ—40ᵇ. Collectanea varia ad historiam Hungariæ uti series episcoporum, scriptorum etc. Pars VI. 1ᵃ—25ᵃ. Collectanea ad Budam sacram. Pars VII. 1ᵃ—27ᵃ. Epitaphia selecta nonnulla antiquiora Vindobonensia et adversaria varia historica et numismatica. Pars VIII. 1ᵃ—12ᵇ. Dissertatio de Nicolao Dünkelspühlano. 1755. Pars IX. 1ᵃ—16ᵇ. Memoria antiquo-nova virorum illustrium Provinciæ Austriæ ordinis Eremitarum S. Augustini. 1756. Pars X. 1ᵃ—15ᵇ. Conatus historico-criticus ad officia et festa propria ordinis Eremitarum S. Augustini. 1758. Pars XI. 1ᵃ—13ᵇ. Disquisitio super nomenclaturas varias .. tribui solitas fratribus ordinis Eremitarum S. Augustini. Pars XII. 1ᵃ—23ᵇ. 'Kurze Beschreibung des Lebens und der Tugenden Theophilæ (Annæ Mariæ Schefflerin).' Pars XIII. 1ᵃ—26ᵃ. 'Regl, Ordnung und Satzungen der Closterfrauen

Elisabethinerinnen genannt, des dritten Ordens des H. Francisci.' Pars XIV. 1ª—6ª. Memoria Martini Kugelmann scripta 1760 cum effigie eiusdem aeri incisa. Pars XV. 1ª—22ª. Notitiæ variæ partim historicæ. Pars XVI. 1.) 1ª—78ª. Scriptores provinciæ Austriæ et Hungariæ seu omnes illi qui aliquid quidquid id fuerit sive proprium sive alienum ediderunt aut manu scriptum reliquerunt. 1770. 78ᵇ—80ᵇ vacant. 2.) 81ª—94ᵇ. 'Historia succincta cathedræ theologiæ moralis in universitate Vindobonensi et professorum ab a. 1622 usque ad a. 1769.' 3.) 95ª—100ᵇ. Brevis notitia extinctæ canoniæ regularis ad S. Udalricum Neostadii ejusque Præpositorum, e documentis confecta authenticis. 4.) 101ª—164ᵇ. Adnotationes in Dominici Antonii Gandolfi dissertationem de ducentis Augustinianis scriptoribus. 5.) 165ª—176ᵇ. 'Abhandlung über des Jesuiten Niklas Avancius Fähigkeit eine Historie zu schreiben und über einige Fehler, welche .. Const. Flor. von Khautz in dem Versuche einer Geschichte österreichischer Gelehrten begangen hat. 1757.' Pars XVII. 1.) 1ª—8ᵇ. Actus fidei Ulissipone 21. Sept. 1761 celebratus, scriptus Viennam ad amicum a Carmelita excalceato, qui tamen sub aliena persona latere voluit. Ex autographo. 2.) 9ª—18ª. Epitome processus contra P. Gabrielem Malgrida S. J.

7239. [Nov. 363.] ch. XVIII. Pars I. 11, II. 10, III. 9, IV. 11, V. 4, VI. 4, VII. 9, VIII. 5, IX. 12, X. 5, XI. 14, XII. 15, XIII. 2, XIV. 6, XV. 3, XVI. 3, XVII. 11, XVIII. 12, XIX. 15, XX. 11, XXI. 24, XXII. 4, XXIII. 5. 4°. Pars I. 1ª—11ᵇ. Dissertatio theologico-historica in quæstionem utrum Gregorius V. septem Electores S. R. J. instituerit? Proposita in consveto .. S. S. Theologiæ Doctorum consessu 5ª. Januarij .. 1758 a Mag. Fr. Casp. Scheurer Ord. Erem. S. Augustini Seniore consistoriali. Pars II. 1ª—10ᵇ. Quæstio canonico-theologica: An Pontifex inconsultis Cardinalibus et Theologis possit ferre leges universum orbem obligaturas. Decisa in consueto .. S. S. Theologiæ Doctorum congressu habito 3ª. Junij 1756 a Mag. Fr. Casp. Scheurer .. emerito Decano. Pars III. 1ª—9ᵇ. Alterum exemplar quæstionis in parte II. præcedentis. Pars IV. 1ª—11ᵇ. Quæstio critica: An verba, quæ sæpius ex Cyrilli Thesauro D. Thomas citat de potestate Romani Pontificis: 'Oportet nos membra manere cum nostro Capite, cum Throno Apostolico Suo Romanorum Pontificum, a quo debemus rogare, quæ credenda tenendaque sint etc. etc. Cyrilli sint, ut tuetur Labbæus, an ei assuta ut Du Pin, extra controversiam esse non sine Doctoris Angelici contumelia arbitratur? Decisa in consveto .. S. S. Theologiæ Doctorum congressu habito 2ᵈᵃ. Sept. 1754 a Mag. Fr. Casp. Scheurer .. facultatis theologicæ Decano.' Pars V. 1ª—4ᵇ. Dissertatio super Epist. CLXXIV. S. Bernhardi ad canonicos Lugdunenses facta in congressu theologico 2ᵈᵃ. Januarii 1759 a P. Mag. Augustino Naller ord. Erem. S. Augustini. Pars VI. 1ª—4ᵇ. Dissertatio super I. Paralip. cap. XX. v. 3. 'Populum autem qui erat' etc. P. Augustini Naller. Pars VII. 1ª—9ᵇ. Dissertatio super litteris Eugenii II. inscriptis a. 824 Rathfredo Favianensi aliisque per Pannoniam etc. episcopis. Quis fuerit locus aut quæ sedes episcopatus Fa-

vianensis? In consessu theologico .. Aprili 30. habita, atque a P. Mayster e S. J. declamata. Pars VIII. 1ª—5ᵇ. Epistola ad Nepomucenum Herbersteinium Jesuitam Sanctorum canonum in Olomucensi studiorum Universitate Professorem de oratione ab ipso habita VI. Id. Dec. 1763 de immaculato Virginis conceptu, Alethopoli Id. Feb. 1764. Pars IX. Iª—12ª. Tractatus de origine Sanctimonialium .. Trinitarii ordinis tam calceatarum quam excalceatarum nec non de vitis .. aliquarum venerabilium Virginum. Pars X. 1ª—5ª. Pæan centenus honori .. Cæsarii Posch ord. Erem. S. Aug. in conventu Græcensi ad S. Paulum prioris .. a Fr. Anselmo Hörmonseder .. 1707. Pars XI. 1ª—14ª. Daniel Schœnauer, Fama symbolica magnanimitati .. imperatoris Leopoldi Primi totiusque Austriaco-Cæsareæ familiæ consecrata. Pars XII. 1ª—14ᵇ. Idem, Symbola viginti tria honori .. comitis Vrsini de Rosenberg .. in Refectorio (Augustinianorum) affigenda in die natali suo S. Andreæ Apostoli 30. Nov. 1690. Pars XIII. 1ª—2ª. Idem, Elegus chronostichus in salutationem S. Rom. Neoregis Josephi I. .. 1670. Pars. XIV. 1ª—6ᵇ. Laurentius Rubes, De vita et studiis P. Danielis Concinæ Ord. Præd. commentarius. Pars XV. 1ª—3ª. 'Anmerkung und Bedenken über die P. Parhamerische catechetische Mission-Ceremonien und Christen-Lehr-Bruderschafts-Satzungen. Pars XVI. 1ª—3ᵇ. Epigrammata ad 42 Cardinales circa futuri Papæ electionem. Pars XVII. 1ª—11ª. 'Meinung, welche .. Cardinal Guidobon Cavalchini .. in der Verhandlung des h. Officii in Gegenwart .. Clemens des XIII. bey Gelegenheit der aus der spanischen Monarchie vertriebenen Jesuiten geäussert haben soll. Lucca. 1768. Pars XVIII. 1ª—12ᵇ. Georgius de Peurbach, Epistola de obitu M. Reinperti Mülwang ad Georgium de Egenburga .. e bibliothecæ monast. Lunælacensis cod. ms. eruta. Pars XIX. 1.) 1ª—7ᵇ. Quæstio 1ª. An merito redarguantur Judæi tamquam hebraici textus corruptores? 2.) 7ᵇ—11ᵇ. Quæstio 2ª. Propositio: Tribus prioribus ecclesiæ sæculis imo et usque ad 3ᵘ. medietatem nulla fuerunt Christianis templa. 3.) 11ᵇ—15ª. Quæstio 3ª. Contra Spencerum aliosque sentimus Deum in lege Mosis bona et mala tantum corporalia hominibus non proposuisse. Pars. XX. 1ª—11ª. De partialitatibus Provinciæ fratrum Eremitarum S. Augustini per Hiberniam constitutæ atque conventibus, deque gravaminibus ejusdem provinciæ ac eorum remediis. Pars XXI. 1ª—24ª. Series suffraganeorum Pataviensium et aliorum documentorum episcopatum Pataviensem spectantium. Pars XXII. 1ª—3ᵇ. Xystus Schier, Catalogus DD. Parochorum aulæ Viennensis. 4 vacat. Pars XXIII. 1ª—5ª. Idem, Notitiæ historicæ.

7240. [Hist. eccl. 83.] m. XVII. 7. 4°. c. figg. pictis. 'Vota præposituræ Ardacensis in Austria pro fœlici partii archiducis Ferdinandi Venceslai 28. Sept. 1667 .. directa ad .. Leopoldum I. Imperatorem a præposito monasterii Melchiore Perger.

7241. [Rec. 1964. 24.] ch. XVIII. 5. 4°. 1.) 1ª—3ᵇ. Registrum redituum sororum ordinis S. Claræ in Vienna Austriæ, complectens a. 1307—1359. 2.) 4ª—5ᵇ. 'Hic notantur memoria defunctorum omnium Du-

cum Austrie et eorum heredibus (sic)' annorum 1291—1344. Incip.: 'Pro Anno MCCLXXXXI Obiit seremissimus .. Rudolfus Romanorum Rex ...' Expl.: 'Clemencia nomine.' Apographa Jos. Ben. Heyrenbach.

7242. [Rec. 1977. 1—3.] ch. XVIII. 55. 4°. cum figg. delineatis. 1.) 1ª—4ᵇ. Josephus Benedictus Heyrenbach, Fragmentum diplomatarii Nidernburgensis O. S. B. in civitate Passaviensi, complectens a. 1200—1328. 5ª—9ª vacant. 2.) 9ᵇ—13ᵇ. Idem, Epitaphia et insignia aliquot comitum de Saurau et Tiburtii a Sinczendorf a. 1515—1676. 14 vacat. 3.) 15ª—55ᵇ. Idem, Miscellaneorum lib. I. videlicet farrago notitiarum, quæ Conr. Celtem, Frid. Nauseam, Johannem Card. S. Angeli, Theodoricum de Auersperg, comites de Saurau, dominos de Teuffenbach, Weissenthurn, Herberstein deinde antiquitates Carinthiæ et Styriæ, ceremonias die S. Nicolai consuetas etc. concernunt, et partim ex antiquis monumentis depromtæ partim ex tabulario S. J. Judenburgæ descriptæ sunt.

7243. [Rec. 1979.] ch. XVIII. 247. 4°. Josephus Benedictus Heyrenbach, Collectanea ad historiam Austriæ. 1.) 1ª—7ª. Fragmentum de fundatione monasterii Cremifanensis (Pez. SS. I. 690). 7ᵇ—8ᵇ vacant. 2.) 9ª—21ᵇ. Johannes de Capistrano, Epistolæ ad universitatem Viennensem, ad Joh. Rokyczanam et Joh. Boratinum cum eorundem responsis. 22 vacat. 3.) 23ª—27ᵇ. 'Declaracio quorundam Doctorum fac. theol. Viennensis contra sectam aliquorum de XXIV. senioribus confictam' ad archidiaconum in Styria superiori. 4.) 28ª—43ª. Johannes Tichtel, Diarium a. 1477—1494 complectens. 43ᵇ—44ᵇ vacant. 5.) 45ª—57ᵇ. De fundatione et reformatione monialium ord. Cist. in Richenshofen seu in Regioponte. Incip.: 'Sequitur practica reformacionis ...' Expl.: 'in spiritualibus optime.' 58—59 vacant. 6.) 60ª—160ª. Speculum Suevicum et quidem Lantrecht et Lehenrecht cum registris. Parti priori desunt capitula I—XII. 124—125 et 160ᵇ—161ᵇ vacant. 7.) 162ª—165ᵇ. Albertus III. dux Bavariæ, Epistola germanica dat. 8ª. Octobris 1554 ad status circuli Rhenani præsentes in comitiis Wormatiensibus, qua perturbationes rerum publicarum Germaniæ adumbrantur. 166 vacat. 8.) 167ª—169ᵇ. Necrologium Habsburgico-Austriacum a. 1291—1344 ex antiquo codice desumtum. 9.) 170ª—176ª. Necrologium Habsburgico-Austriacum a. 1273—1547 ex collectaneis Leopoldi Fischer S. J. 176ᵇ—177ᵇ vacant. 10.) 178ª—186ᵇ. Necrologium Gurcense, accedunt catalogi vigiliarum. 187—188 vacant. 11.) 189ª—196ª. 'Registrum fraternitatis S. Martini in Judenburg.' 196ᵇ vacat. 12.) 197ª—205ª. 'Necrologium S. Lamberti in Styria vetustius. 205ᵇ—206ᵇ vacant. 13.) 207ª—215ᵇ. Necrologium S. Lamberti in Styria recentius ex collectaneis Matthiæ Rieberer S. J. 216 vacat. 14.) 217ª—223ᵇ. Necrologium Ossiacense ex collectaneis Marci Hansiz S. J. 224ª vacat. 15.) 224**ª—235ᵇ. Necrologium Traunkirchense. Accedunt anniversariorum catalogi duo. 16.) 236ª—247ª. Monumenta necrologica inscriptionum funebrium. Centuria I. .. complectens monumenta sæculorum VIII—XVIII.

7244. [Rec. 1961.] ch. XVIII. 386. 4°. Josephus Benedictus Heyrenbach, Prælectiones de arte diplomatica germanicæ, in universitate Vindobonensi habitæ.

7245. [Rec. 1737.] ch. XVI—XVIII. 343. 4. Farrago Miscellaneorum historicorum partim in archetypis partim in apographis collectorum a Jos. Ben. Heyrenbach. 1.) 1ª—2ª. Henricus II. marchio Austriæ Diploma datum 1. Maii 1171 monasterio Kotwicensi. 2ᵇ vacat. 2.) 3ª·ᵇ. 'Das ist der Pam .. der Herren zu Bairenn etc.' Folium impressum s. XVII. 3.) 4ª·ᵇ. 'Tabula chronologica regum Francorum Austrasiæ et ducum Bojoariæ.' 4.) 5ª·ᵇ. Clemens IV. papa, Bulla data Viterbii 13. Augusti 1266, qua revocat priuilegia, quibus concessum fuerat aliquos homines aut provincias non posse ab ordinariis excommunicari. 6. vacat. 5.) 7ª—10ᵇ. Ferdinandus II. Imperator, 'General .. Fasttag zu halten und Lutherische Bücher herzugeben' datum 'Wienn den 26. Aprilis 1629' in apographo vidimato. 6.) 11ª—14ᵇ. Idem, 'General .. Nobilitiert vnd andre Lutrische, die nit Landleuth sein, auf dem Landt zur Catholischen Religion zu halten' datum 'Wienn, den 23. Aprilis 1629.' 7.) 15ª—16ᵇ. Enumeratio aliquot articulorum (videlicet 1, 2, 7, 15, 25, 31 et 38) res politicas et religionis concernentium, de quibus Ferdinandus II. Imperator cum 'Cognatis et Electoribus .. per modum pacti et conditionis' convenerat s. d. 17 vacat. 8.) 18ª—21ᵇ. Johannes Antonius Princeps de Eggenberg, Litteræ reversales de adimplendis votis, pactis et conditionibus, sub quibus illi capitanatus Gradiscanus a Ferdinando III. Imp. a. 1643 venditus fuit, datæ 'Græcii 12. Martii 1647.' 9.) 22ª—33ᵇ. Recensus contentorum in cod. 564 sive de Alberti de Bonstetten Historia Austriaca. 10.) 34ª—41ª. 'Reflexiones .. Cæsareæ ac Catholicæ Majestati (? Carolo V.) exhibitæ per deputatos Provinciæ Flandro-Belgicæ super articulum 17. eorum, qui discussi et conclusi in conferentiis Antverpiensibus, quoad ea, quæ concernunt sacram Religionem' s. d. 41ᵇ vacat. 11.) 42ª—46ª. Fridericus II. Imperator, Privilegium civibus Viennensibus consessum 'Wiennæ .. 1237 mense Aprili' etc. 46ᵇ—47ᵇ vacant. 12.) 48ª—59ª. 'Justa motiva Austriacæ .. petitionis ad effectum obtinendi annui subsidii pro animabus fidelium in purgatorio.' Finis petitionis sic dictæ deest. 59ᵇ—61ᵇ vacant. 13.) 62ª—68ª. 'Excerpta ex chartulario et necrologio Sanct-Hippolytensi.' 68ᵇ—69ᵇ vacant. 14.) 70ª—105ᵇ. Ottacarus de Styria, Chronicon rhythmicum germanicum excerptum, et excerptis nonnullis aliis monumentis historicis impressis illustratum. 15.) 106ª—107ª. 'Forma instrumenti quo RR. PP. Theatinis (Monaci in Bavaria) directio novi collegii seu fundationis sacerdotum sæcularium Lerchenfeldianorum attribuitur' s. d. 107ᵇ vacat. 16.) 108ª—109ᵇ. Leo X. papa, Confirmatio ordinis et statutorum aurei velleris pro Carolo Castellæ etc. rege, postea Imperatore huius nominis V. d. d. 'Romæ 13. Dec. 1516.' Apographon s. XVIII. 17.) 110ª—113ª. Ughelli, Index archiepiscopatuum et episcopatuum in Italia excerptus. 113ᵇ vacat. 18.) 114ª—118ª. Altmannus episcopus Passaviensis, Litteræ fundationales ecclesiæ Gotwicensis a. 1083 datæ. 118ᵇ vacat. 19.) 119ª—124ª. 'Von dem Anfang

und Stiftung des königl. Closters in Wien.' Incip.: 'Dises Closter ist erbauet . . .' Expl.: 'zur rechten Zeit wasz auszubraitten.' 20.) 125[a] 'Inscriptio arcis Sonnegg, que in lapide portæ interioris insculpta cernitur.' 125[b] vacat. 21.) 126[a.b]. 'Anonymi chronicon antiquum de finibus Austriæ et Styriæ.' 22.) 126[b]. Tractatus concordiæ inter Fridericum III. Imp. et Matthiam Corvinum regem Hungariæ ex impresso 1463 et 1464 descriptus. 23.) 127[a]—130[b]. 'Observata in tom. I. et III. Anecdotorum Bernardi Pezii.' 24.) 131[a]—132[a]. Stemma Andechsiorum seu Diessensium comitum in tabulis duobus. 132[b] vacat. 25.) 133[a]—145[a], 147[a.b] et 150[a]—151[a]. Primæ lineæ Annalium Austriæ e libris et documentis impressis nec non disquisitionum genealogicarum. 145[b] vacat. 26.) 146[a.b]. Excerpta ex apologia prætensi juris bavarici in terras Austriacas. 27.) 148[a]—150[a]. Pars tractatus germanici de prætenso jure bavarico in terras Austriacas. 150[b] et 152[b] vacant. 28.) 153[a]—156[b]. 'Copia des zwischen . . Kays. Leopoldo I, vnd . . Friedrich Wilhelm Churfürsten zu Brandenburg über die an einige schlesische Fürstenthum zu führende Anforderungen a. 1686 getroffenen Vergleichs' cum duobus instrumentis annexis: *a.*) de corregimine Francisci ducis Lotharingiæ notificatio d. d. 'Wien den 7. Xbris 1740.' *b.*) Francisci ducis Lotharingiæ reversales de corregimine d. d. 'Wien 22. Nov. 1740' deinde subiuncto tractatulo germanico, quod nulla femina Elector imperii esse possit, et ideo nec ipsa Maria Theresia regina Bohemiæ. 29.) 157[a]—174[b]. Annotationes ad quosdam articulos pacis Westphalicæ. 30.) 175[a]—238[b]. Fragmentum chronici Imperatorum ab a. 1053 usque ad a. 1080. Incip.: '1053. Imperator cum domino papa natiuitatem domini Wormacie . . .' Expl.: 'thesaurus autem propter quem . . .' Cetera desunt. 239 vacat. 31.) 240[a]—251[b]. 'Eintheilung der Justitiæ actionum oder Gerechtigkeit der Thaten', quo fragmento germanico quispiam §§. 14—16 in Sam. Puffendorfii De jure naturæ et gentium libris illustrare conatus est. 32.) 252[a]—285[b]. Josephus Colmarus, Jus . . domus Austriacæ in ducatum et landgraviatum Alsatiæ cum variis annexis ejusdem argumenti. 33.) 286[a]—297[a]. Excerpta ad historiam Austriacam ex Thomæ Ebendorfer de Haselbach Chronico et B. Pezii Codice diplomatico. 297[b] vacat. 34.) 298[a]—301[b]. Excerpta ex actis Academiæ Theodoro-Palatinæ Mannheimensis de Heinrico Jasomirgot Marchione Austriæ. 35.) 302[a]—308[b]. 'Religions-Gravamina samtlicher A. C. Verwandter Stände' cum voto imperatoris exhibito . . 31. Octobris 1734.' 309—313 vacant. 36.) 315[a]—324[b]. Tabulæ genealogicæ ducum et imperatorum domus Austriacæ et excerpta historica e variis libris impressis. 325 vacat. 37.) 326[a.b]. Carolus VI. Imperator, 'Schreiben an den König in Preussen die geschehene Sequestrierung des Closters Hammersleben betreffend.' Finis deest. 327 vacat. 38.) 328[a]—329[b]. 'Original-Einantwortungs-Urkunde des k. Oberst-Hof-Marschalls Georg Ludwig Grafen zu Schwarzenberg über das hinterlassene Vermögen Anna Benignas von Claffenau an deren Gemahl Bernhard von Claffenau' d. d. 'Wien 9. Nov. 1629.' 39.) 330[a]—331[b]. Andreas Reitter, Bittschrift 'gegen Georg Wolf Bänckhel eines Hofquartiers wegen gerichtet

an den k. Oberst-Hof-Marschall Georg Ludwig Grafen zu Schwarzenberg' s. d. 40.) 332ª—343ª. Excerpta præsertim e libris impressis ad historiam, genealogiam et chronologiam Austriacam spectantia.

7246. [Rec. 1985.] ch. XVIII. 455. f. Matthias Burglehner, 'Tyrolischen Adlers anderter Theil. Beschreibung der ‚Prælaten, Graven, Ritter, Stædte, Gerichte und ihrer Freyheiten von 1620 an.'

7247. [Rec. 1745.] ch. XVII. 393. f. 1.) 1ª—323ᵇ. 'Teutsch Oesterreichisch aufgelegter Adler oder Unvorgreiflicher Entwurf Kays. Hoffs-Ein- und Auszgangs' i. e. Status regiminis et aulæ Leopoldi I. Imperatoris a. 1679. 2.) 324ª—378ᵇ. 'Bericht und Anzeig aus der kays. Registratur vnd der Reichs Stätt selbst Schreiben, wie es mit den Statt-Steuren auf bemelten Reichsstätten, so alle Martini völlig, beschaffen und herkommen.' 3.) 379ª—393ᵇ. Schema rerum sub 1.) contentorum sub forma indicis.

7248. [Rec. 1986.] ch. XVI.—XVIII. 384. f. 1.) 1ª—24ᵇ. s. XVII. Chronicon Styriæ germanicum cum prologo, qui incip.: 'In disen Buch werden angezaigt alle Herren . . .' Et expl.: 'Glauben an sich genomen hatten.' Textus incip.: 'Wasz Nahmen jene Gegent, die wür heuntiges tags . . .' Et expl.: 'Præfecto oder Römischen Landtshaubtmann in Norico . . .' Cetera desunt. Cf. cod. 7699. 2.) 25ª—187ᵇ. Gregorius vel Matthæus Hagen, Chronicon Austriæ germanicum usque ad a. 1398 perductum. 188—192 vacant. 3.) 193ª—198ᵇ. s. XVII. Ferdinandus I. Imperator, Confirmatio privilegiorum ecclesiæ Labacensis data Viennæ 23. Jan. 1530. 4.) 199ª—218ᵇ. s. XVII. 'Berathschlagung der Länder zu Grätz, wie ein Veltzug wider den Turken anzustellen im Monat Julio a. 1578 beschehen. Dabey ist . . Lazari von Schwendi Mainung.' 5.) 219ª—247ª. s. XVII. Otto Wilhelm von Hochenrain, 'Tractätl von nutzlicher Vorberaitung in Fridens Zeiten zu dem Krieg undt Defension des Steyermarks wider den Türken. Im 1669. Jahr.' 247ᵇ—248ᵇ vacant. 6.) 249ª—252ᵇ. s. XVII. 'Extract der kays. Ober-Einnemer- vnd FilialÄmbter in Steyr, Cärnten und Crain.' 7.) 253ª—259ᵇ. s. XVIII. Collectanea genealogico-historica pro illustranda serie antiquorum Styriæ marchionum. 8.) 260ª—261ᵇ. s. XVII. Enumeratio nonnullorum diplomatum carthusiæ Seitzensis in Styria. 9.) 262ª—265ª. s. XVII. 'Excusatio Cleri Styriæ propter petitam Contributionem 1529.' 265ᵇ—266ᵇ vacant. 10.) 267ª—301ª. s. XVII. 'Schlichtung der Raitungs-Stritigkeit zwischen dem . . Landeshauptmann im Herzogthum Steyer und der . . Landschaft daselbst' 1697—1698. 301ᵇ vacat. 11.) 302ª—303ᵇ. s. XVI. 'Verkhundung bevelchs vom Landshauptman in Kärthn . . Veiten Weltzer wider des Georgen von Streitperg, bambergischen Vice-Doms zu Wolfsberg, gegen Kaiser Ferdinand I. Landeshoheit erwirkte Cumpulsorialia und Ladungsbriefe' d. d. '1. Juli 1532.' 12.) 303ᵇ—309ᵇ. s. XVI. Carolus V. Imperator, 'Confirmation der Landshandvest des Ertzhertzogthums Khärnten' d. d. 'Augsburg 28. Juli 1530.' 13.) 309ᵇ—324ᵇ. s. XVI. 'Beschreibung etlicher Recht vnd gwonhait' Carinthiæ. Incip.: 'Spricht ain Mensch das annder an . . .' Expl.: 'bliben on

alle fürwort.' 14.) 324ᵇ—327ᵇ. s. XVI. Pactum inter Johannem episcopum Basileensem et civitates Bernam et Solodurum conclusum 29. Aug. 1467, germanice. 15.) 328ᵃ—330ᵃ. Pactum inter Caspar episcopum Basileensem et Helvetios conclusum 24. Julii 1484, germanice. 16.) 330ᵃ—335ᵇ. s. XVI. Pactum inter Caspar episcopum Basileensem et capitulum ecclesiæ Monasteriensis ad divam virginem et S. Germanum et Randwaldum Granfeldæ diœcesis Basileensis, in fine mutilum, germanice. 17.) 336ᵃ—339ᵇ. s. XVII. 'Verzeichnus der LandsHaubtleuthen in Steyr und Grätz geschickt' (sic) ab a. 1256 usque ad a. 1676 cum annotationibus historicis. 18.) 340ᵃ—353ᵇ. s. XVII. Collectanea ad historiam procerum Styriæ, Austriæ superioris et Carniolæ. 19.) 354ᵃᵇ. s. XVII. Confirmatio privilegiorum ducatus Styriæ per Albertum (?) ducem Austriæ in fine mutila. 20.) 355ᵃ—358ᵃ. s. XVII. Rudolphus IV. dux Austriæ, Fragmentum edicti de vectigali vulgariter 'Umgelt' dicto d. d. 'Vindobonæ 21. Martii 1359.' 21.) 358ᵇ—359ᵃ. s. XVII. Albertus V. dux Austriæ, Edictum de vectigali vinearum d. d. '26. Nov. 1421.' 22.) 359ᵇ—360ᵇ. s. XVII. Guilielmus archidux Austriæ, Confirmatio ordinis equestris fibulæ cum stella argentea d. d. 'Viennæ 31. Januarii 1406.' 361—363 vacant. 23.) 364ᵃ—375ᵃ. s. XVI. Ferdinandus I. dux Austriæ postea Imperator, Confirmatio privilegiorum ducatus Styriæ d. d. 'in Nova Civitate 1. Nov. 1523.' 24.) 375ᵇ—377ᵇ. s. XVI. Idem, Renovationis juris publici ducatus Styriæ fragmentum. 25.) 378ᵃ—384ᵃ. Leopoldus I. Imperator, Generale de vectigalibus et teloneis salis et ferri d. d. Græcii 22. Aprilis 1679.

7249. [Rec. 1927. 9—50.] ch. XVI. et XVII. 277. f. 1.) 1ᵃ—3ᵇ. 'Verzaichnuss der aufztig so am tag Matthiæ also den 24. Februarij auf dem Burgblatz gehalten worden' circa 1618. Incip.: 'Erstlichen sind die Schrankhen in Zwen Tail . . .' Expl.: 'Ihr Kö. May. Frau Mueter im schlag. gantz . . .' Cetera desunt. 4 vacat. 2.) 5ᵃ—12ᵃ. Diarium rerum bellicarum ab Austriacis et copiis auxiliaribus inde a die 5. Augusti usque ad diem 19. Octobris a. 1595 in Hungaria gestarum. Incip.: '5ᵃ. Augusti Comes Mansfeldius jam primum . . .' Expl.: 'ducunt equos plurimos.' 12ᵇ vacat. Cf. Cod. 7302. 3.) 13ᵃ—14ᵇ. Alterum exemplar diarii sub 2. præcedentis ab initio usque ad diem 27. Augusti. 4.) 15ᵃᵇ. Matthias archidux Austriæ, Epistola ad status regni Hungariæ de coronatione differenda data 'Böhmischbrot den 23. May 1608.' 16 vacat. 5.) 17ᵃ—18ᵃ. Clement Jäger (Jeger Statzolner zu Werthaprugk in Augsburg), Enumeratio armorum gentilitium, quæ delineata ex Austria et Styria adipisci desiderat. 18ᵇ vacat. 6.) 19ᵃ—38ᵃ. 'Der fünf nieder Österreichischen Landen vnd fürstlichen Grafschaft Görz Vergleichung etc. a. (15)42.' 38ᵇ—40ᵇ vacant. 7.) 41ᵃ—58ᵇ. Rudolphus II. Imperator, Propositiones diætæ Austriæ inferioris factæ anno 1600 præsertim de expeditione contra Turcas. 8.) 59ᵃ—88ᵇ. 'Markt-Ordnung zu Aussee Actum Aussee 26. April 1568.' 89—90 vacant. 9.) 91ᵃ—102ᵃ. Parentalia divo Ferdinando Cæsari . . a Maximiliano Imperatore, Ferdinando et Carolo archiducibus . . persoluta Viennæ . . MDLXV. VIII. Idus Augusti.'

102b—104b vacant. 10.) 105a—108a. 'Einzug zu Peddessin .. in Oberlausnitz den 3. Sept. 1611.' Incip.: 'Alsz Ihr Koniglich May. (Matthias) in dem Dorf Poschwitz . . .' Expl.: 'Hellbarten. Trumbl. Pfeiffen. Felt.' Cetera desunt. 108b—110b vacant. 11.) 111a.b. 'Abrisz .. welcher gestalt .. Matthias II. .. der k. Braut entgegen gezogen vnd .. in die Burg einbegleitet haben .. den 1. Decembris .. 1611.' 12.) 113a—120b. 'Vorschlag auf wasz weis .. k. k. Mayestät (Kaiser Karl VI.) .. eine .. Summa geldes .. ausz .. Lignitz, Brickh und Wohlau erheben .. können' s. d. 13.) 121a—122b. 'Verzaichnus deren Begern, so .. (Erzherzog Matthias) .. an .. Rudolf II. gethan' s. d. 14.) 123a—126a. Actus assumptionis in ordinem aurei velleris 1585, germanice. 126b vacat. 15.) 127a—130b. Enumeratio rerum annis 1608—1613 ab Imperatore Matthia gestarum, quasve tabulis pictis et narratione historica illustratas voluit. 16.) 131a—164b. Gravamina statuum Austriæ inferioris in diæta a. 1596 lecta et transacta. 165 vacat. 17.) 166a—170b. Responsum statuum Austriæ superioris missum Imperatori Matthiæ 22. Dec. 1618 ad propositiones aliquot diætales. 18.) 171a.b. Articuli inter (? Ferdinandum II.) imperatorem et principem Transsylvaniæ conclusi s. d. germanice. 19.) 172a—173b. Sigismundus III. rex Poloniæ, Litteræ dehortatoriæ ad principem Transsylvaniæ et N. Ragoczium, ne Ferdinando II. Imperatori bellum inferant s. d. 174—175 vacant. 20.) 176a—177b. Ferdinandus II. Imperator, Resolutio data 6. Julii 1619 statibus Austriæ inferioris C. A. congregatis in civitate Horn. 21.) 178a.b. 'Pax cum Turcis per .. Stanislaum Cholkiewsky Palatinum Kioviensem et Ischender Bassa .. renovata 27. Sept. 1617.' 22.) 179a—181b. Fridericus Pulcher archidux Austriæ, Testamentum d. d. 24. Junii 1327. 23.) 182a—188b. Relatio germanica rerum bellicarum ab Alberto Austriæ archiduce Junio et Julio 1600 in Belgio gestarum. Incip.: 'Demnach .. Herzog Albrecht zu Österreich verschines Monath Junio ...' Expl.: 'wolgeladen empfangen haben.' 189—190 vacant. 24.) 191a—193b. 'Modus coronandi Regem Bohemiæ.' 194—196 vacant 25.) 197a—201b. Descriptio solemnitatum Pragæ 5. Martii 1597 celebratarum, quum princeps Transsylvaniæ Sigismundus Bathory in ordinem aurei velleris assumeretur. Incip.: 'Als Ir Khay. Maj. aus henden Franzen d'Amant Ritter . . .' Expl.: 'raisete er von Prag wider zu Haus.' 26.) 202a—205a. Articuli et statuta ordinis equestris cum aquila ab Alberto II. Imperatore fundati a. 1433, germanice. 27.) 205a—206b. Articuli et statuta ordinis equestris cum stola candida, grypho et cantharo ab Alphonso rege Aragoniæ donati. 28.) 207a—208a. 'Ordnung so die Landschaft zu Steyer mit .. des Röm. Königs (Friderich III.) räten und sandbotten zu Regenspurg gemacht haben' d. d. 13. Maii 1446. 208b vacat. 29.) 209a—210a. 'Index abbatum Ossiacensium.' 210b vacat. 30.) 211a—216b. Descriptio germanica pompæ funebris Imp. Maximiliani II. factæ Pragæ 23. Martii 1577. 31.) 217a Inscriptio sepulchralis Elisabethæ Galliæ reginæ archiducissæ Austriæ etc. quæ obiit 13. Januarij 1592. 217b vacat. 32.) 218a—220a Maximilianus archidux Austriæ et ordinis teutonici magister supremus

Litterae delegantes Casparum Gröpper de Puschern Oenipontanum pro defendendis juribus in marchionatum Burgaviae et partes annexas 7. Februarii 1604 cum adjectis litteris liberi commeatus d. d. Vindobonae 8. Martii 1604. 220b—221b vacant. 33.) 222a—227a. Articuli statuum Austriae interioris conclusi in civitate Bruck ad Muram d. d. 21. Maij 1519, germanice. 227b—229b vacant. 34.) 230a—232b. Fragmentum pacis inter Amurat III. et Rudolphum II. Imperatorem 1577 conclusae germanice versum. 35.) 233a—238b. Articuli statuum regni Hungariae conclusi in civitate Karpfen 1605, germanice. 239—242 vacant. 36.) 243a—249a. Maximilianus II. Imperator, 'Bau-Ordnung für Wien' d. d. '15. Aprilis 1573.' 249b—251b vacant. 37.) 252a—261b. Rudolphus II. Imperator, Mandata tria germanica pro rusticis in Austria inferiori tumultuantibus compescendis d. d. Viennae 14. Dec. 1596, 3. et 29. Jan. 1597. 38.) 262a—264a. Ordo administrationis ducatus Austriae inferioris post obitum Maximiliani I. Imperatoris absentibus haeredibus Carolo V. et Ferdinando I. Vindobonae 9. Februarii 1519 editus. 264b—265b vacant. 39.) 266a—268b. Richardus Strein de Schwarzenau, Inscriptiones panegyricae in Ferdinandum I. et Maximilianum II. pro castro Tiernstain in Austria inferiori donato. 269 vacat. 40.) 270a,b. Fragmentum instructionis germanicae legatorum a statibus Austriae, Styriae, Carinthiae etc. ad Carolum V. et Ferdinandum I. in Hispaniam missorum 1519. 41.) 271a,b. Fragmentum lucubrationum germanicarum feuda margraviatus Burgaviensis exeunte s. XVI. concernentium. Incip.: 'Erstlichen ist mir nicht bewust . . .' Expl.: 'des biszher nie angemaszt.' 272 vacat. 42.) 273a—274b. Historiae civitatis Vindobonensis fragmenta cap. II. et III. Incip.: 'at non certa nobis esse . . .' Expl.: 'nec carnis numen conjecto sub extis . . .' 43.) 375a—376b. Richardus Strein de Schwarzenau, Inscriptiones sepulchrales et elogia in Maximilianum II. Imperatorem. 44.) 277a. Schema genealogicum Maximiliani filii Maximiliani II. imperatoris.

7250. [Rec. 1989.] ch. XVII. et XVIII. 263. f. 1.) 1a—31b et 42a—54a. 'Extractum ex Archiuo S. Paulense' sive regesta diplomatum complectentia a. 1091—1590. 2.) 32a—36b. 'Excerpta ex litteris in Archiuo monasterii Gryphensis ord. Præm. in inferiori Carinthia dioec. Salisb. inuentis' complectentia a. 1270—1616. 37 vacat. 3.) 38a—40b. 'Excerpta ex antiquis litteris Archiui nostri Lauantini ad S. Andream' complectentia a. 1183—1502. 41 vacat. 42a—54a vide sub 1.). 54b—59b vacant. 4.) 60a—71b. 'Ex archiuo S. Lamberti communicata a. 1681' sive apographa et regesta diplomatum inde a s. XI. usque ad a. 1451. 5.) 72a,b. Notulae genealogicae de ducibus Austriae et Styriae antiquis, quae videntur excerptae e quodam chronico germanico s. XIV. 6.) 73a—74b. Ottacarus VIII. dux Styriae, Fragmentum donationis factae 17. Aug. 1189 usque ad verba: 'aut in expeditionem . . .' 7.) 75a. Fridericus II. Imperator, Fragmentum diplomatis dati Cremonae 20. Aprilis 1249, quo confirmantur jura et privilegia ab Ottacaro VI. duce Styriae ministerialibus etc. ducatus Styriensis concessa. (Rauch III. Anh. p. 6 et 7.). 8.) 75b. Frag-

mentum chronici Austriæ germanici s. XIV. Incip.: 'Anno 1246 Ist Österreich Ledig wordten ...' Expl.: 'Margrauen zu Mähren vnd Hertzogen zue Österreich ...' 9.) 76ª—77ᵇ. Fridericus III. Imperator, Fragmentum diplomatis, quo Judæis facultas derogatur indigenas Styriæ in judicium vocandi, germanice. 10.) 78ª·ᵇ. Rudolphus I. Imperator, Fragmentum germanicum juris provincialis Styriæ d. d. Vindobonæ 20. Februarii 1277. 11.) 79ª. Leonardus comes de Nogarolis et Andreas ab Lamberg, Confirmatio litterarum fundationis episcopatus et capituli Labacensis d. d. Labaci 1. Maij 1532. 79ᵇ—80ᵇ vacant. 12.) 81ª—94ᵇ. Excerpta de familiis antiquis Carnioliæ e documentis ecclesiæ Siticensis, complectentia a. 1177—1597. 13.) 95ª—96ᵇ. Ulricus dux Carinthiæ, Fundatio carthusiæ Freudentalensis seu Vallis jocundæ Carnioliæ d. d. 1. Nov. 1260. 14.) 97ª—98ª. 'Statuta capituli Labacensis a. 1533.' 98ᵇ vacat. 15.) 99ª—108ᵇ. Ferdinandus II. Imperator, Confirmatio privilegiorum cleri Carnioliensis d. d. Græcii 8. Sept. 1609. 109 vacat. 16.) 110ª—111ᵇ. Series episcoporum Petovii, Celejæ, Istriæ et Tergesti. 17.) 112ª—136ª. Thomas episcopus Labacensis, Responsum germanicum ad querelas provincialium Carnioliæ Ferdinando archiduci (postea Imperator II.) missum d. d. 'Oberburg 30. Julii 1608.' 136ᵇ—137ᵇ vacant. 18.) 138ª—142ª. Elenchus Sanctorum ad Pannoniam, Carnioliam, Istriam etc. spectantium. Incip.: 'S. Agricola 3. Decemb. in Martyrologio ...' Expl.: 'a 23 annis de præcepto.' 142ᵇ vacat. 19.) 143ª—146ᵇ. Relatio germanica de fundatione monasterii Sitticensis cum elencho abbatum et benefactorum. Incip.: 'Erste Stüftung desz Closters Sittich ...' Expl.: 'und Mengardus Graffen von Schwarzenburg.' 20.) 147ª—148ᵇ. Enumeratio germanica fundationum et donationum carthusiæ Seitzensi a. 1306—1399 factarum. 21.) 149ª—150ª. Syfridus et Elisabeth conjugales de Gallenberg, Fundatio monasterii monialium S. Claræ in Minkendorf ducatus Carnioliæ d. d. 15. Octobris 1307. 150ᵇ vacat. 22.) 151ª·ᵇ. 'Subscriptio fundationis cœnobii Landtrostensis' facta 8. Maij 1248. 23.) 152ª—153ª. Ottacarus II. rex Bohemiæ, Confirmatio privilegii a Friderico II. duce Austriæ monasterio Victoriensi in Carinthia 26. Augusti 1240 concessi d. d. Græcii 1. Januarii 1272. 153ᵇ vacat. 24.) 154ª—160ᵇ. Privilegia carthusiæ Freudentalensis in Carniolia. 25.) 161ª—168ᵇ. Acta germanica de expeditione provincialium Carnioliæ duce Jacobo de Lamberg mense Sept. 1552 contra Turcas inchoata. 26.) 169ª—182ª. 'Recessus perpetuus oder ewiger Vergleich zwischen Ihrer kays. Maj. alss Herzog in Cärnten an einem, dan dem Stifft Bamberg andern Theils wegen der Landsfürstl. Jurisdiction über die in Kärndten gelegene Bambergische Herrschaften. Wien 20. Dec. 1674. 182ᵇ vacat. 27.) 183ª—196ᵇ. Wolfgang Markovitsch, Tractatus germanicus in fine mutilus 'Von ausztrucknung des Morasts umb Laybach.' 28.) 197ª—202ᵇ. 'Contrafactur der .. Victori der Christen unter Sissegg im Windisch-Land den 22. Junij 1593 ...' Ex manuscriptis Thomæ episcopi Labacensis, cum variis carminibus gratulatoriis. 29.) 203ª—208ᵇ. Instructio germanica provincialium Carnioliæ pro delegatis ad œconomiam publicam bene administrandam

.. d. d. Labaci 1. Junii 1592. 30.) 209ᵃ. 'Nomina eorum, qui nominantur in Privilegio Friderici (III.) Cæsaris, quando concessit noua Insignia Carnioliæ ob fidelem operam præstitam in obsidione Viennensium a. 1462.' 209ᵇ vacat. 31.) 210ᵃᵇ. 'De prædicatis uetustis: Pfleger, Burggraue, Hauptmann, Richter, Verwalter, Verweser, Ambtsman qui idem sonant.' 32.) 211ᵃ—215ᵃ. s. XV. Recessus Friderici ducis Austriæ (postea III. Imperator) d. d. Hallis in valle Oeni 25. Julii 1439 scripto firmatus provincialibus comitatus Tyrolensis de tutela ducis Sigismundi e fratre nepotis. 215ᵇ—216ᵇ vacant. 33.) 217ᵃ—222ᵇ. Wolf Andreas Fiernpfeil von Pfeilheimb, '.. Vorschlag wie .. die Cammer-Gefällen bey dem Ober-Aufschlag Ambt Laybach .. verbessert und vermehrt werden köndten .. 28. Oct. 1692.' 34.) 223ᵃ—228ᵇ. Maximilianus I. Imperator, Diploma investituræ Ludovico Mariæ Sfortiæ pro ducatu Mediolani concessæ 5. April. 1495. 35.) 229ᵃ—240ᵇ. Idem, Privilegium ducatus Mediolani et Lombardiæ Ludovico Mariæ Sfortiæ ejusque filiis et descendentibus concessum Antverpiæ 25. Nov. 1495. 36.) 241ᵃ—242ᵇ. Instrumentum super homagio ab oratoribus Philippi Mariæ ducis Mediolanensis Sigismundo Imperatori præstito 13. Julii 1426. 37.) 243ᵃ—249ᵇ. Considerationes germanicæ de propositione, cameram Tyrolensem generali aulicæ subordinandam esse, factæ ad imperatorem 8. Octobris 1665. 38.) 251ᵃ—254ᵇ. Articuli et conclusio diætæ Tyrolensis habitæ Oeniponti 9. Februarii 1519, germanice. 39.) 255ᵃ—257ᵇ. 'Copia Ihr fürstl. Gn. .. Bischoffen zu Seckhau vnd den anderen Herrn Erforderten zur Marggrafischen Burganischen Handlung zuegestellten Decrets d. d. 8. Jenner 1605.' 258 vacat. 40.) 259ᵃ—263ᵇ. 'Initium reformationis circa a. 1599 seu Examen quorundam Provincialium propter fomentum Hæreseos circa a. 1600.' Incip.: 'Nachdem .. Erzherzog Ferdinand .. eine gute Zeithero ...' Expl.: 'der dreyen Landten Steyr, Khärndten vndt Crain etc.'

7251. [Rec. 1990. 2—4.] ch. XVII. 281. f. 1.) 1ᵃ—239ᵇ. Elenchus alphabeticus in fine mutilus familiarum illustrium Austriæ interioris cum notis genealogicis, incipiens a gente Altenburgensi comitatus Celejensis et finitus in familia Perneggiorum Styrensium. 2.) 240ᵃ—268ᵇ. Enumeratio germanica familiarum antiquiorum Austriacarum, ordine alphabetico cum subscriptione: 'Dises ist der Catalogus der in Erblanden noch lebent als abgestorbenen Geschlechter, deren Genealogiæ in den von .. Stubenbergs Erben von den .. Österreichischen Stenden erkaufften Schrifften sich befinden.' 269 vacat. 3.) 270ᵃ—281ᵇ. Leonhardus Enenkel, 'Wasz und wieviel Geschlechter und Stammen oder Namen des Adels .. so in Oesterreich .. wohnhafft .. Inner 500 Jahren abgestorben .. beschrieben a. 1574.'

7252. [N. s. n.] ch. XVIII. 267. f. Josephus Benedictus Heyrenbach, Collectio 385 diplomatum ad historiam Austriacam spectantium a. 904 —1610 et descriptorum ex archetypis existentibus in archivis Claustroneoburgensi, Cremifanensi, Garstensi, Gluniacensi, Gœssensi, Gotvicensi, Græciensi, Gschwendtensi, Judenburgano, S. Lamberti, Len-

tiensi, Novæ Civitatis, Novimontensi, Passaviensi, S. Hippolyti, Ratisbonensi, Traunkirchensi, Vindobonensibus S. Dorotheæ, facultatis juridicæ et S. Laurentii, Wasserbergensi et Wilheringensi.

7253. [Rec. 1767.] ch. XVII. 307. f. Maximilianus comes de Mohr, Von der fürstlichen Grafschaft Tyrol. Erster Theil. Incip.: 'In dem Reich Teutscher Nation . . .' Expl.: 'zu Praunegg lange Zeit aufgehalten.'

7254 et 7255. [Rec. 981 et 982.] ch. XVII. (1695—1698). 665 et 529. f. Leopoldus comes de Auersperg, 'Négociations diplomatiques' sive Litteræ aliaque documenta de negotiis publicis a. 1695—1699 in Hollandia et Anglia, uno excepto, ab ipso ablegato Cæsareo scripta.

7256. [Nov. 258.] ch. XVI. 309. f. Rationes cameræ aulicæ Maximiliani II. pleræque ab ipso roboratæ a. 1557—1567, germanice.

7257—7271. [Rec. 1015.] ch. XVIII. Vol. I. 186, II. 181, III. 171, IV. 156, V. 148, VI. 179, VII. 185, VIII. 173, IX. 178, X. 198, XI. 160, XII. 119, XIII. 123, XIV. 141, XV. 137. f. cum figg. atram. Chinensi tinctis. 15 Vol. Beschreibung aller sowol Ihrer kays. May. . . und . . Erzherzoginnen Haubt alss Cavalliers Cränzl-Schiessen, welche in der . . Favorita gehalten worden in den Jahren 1716—1722, 1724—1727, 1729—1731 und 1733' quorum ludorum historias et quidem a. 1716—1729 Matthias Josephus de Feuchtenberg, reliquorum vero Stephanus Josephus Mayr enarraverunt.

7272. [Eug. Q. 30.] ch. XVII. 173. 4°. 'Ce qui a été crû et pratiqué dans tous les temps au Sujet de la jurisdiction criminelle sur les Ecclésiastiques.' Incip.: 'La Genese qui est le premier Liure . . .' Expl.: 'et qu'on en demeura là.'

7273. [Hist. prof. 745.] ch. XVI. et XVII. 117. 4°. 1.) I. et 1^a—2^b. Pasquillus de Jaurino prodito a comite de Hardegg 1594. Incip.: 'In illo tempore appropinguabat . . .' Expl.: 'in Exemplum aliorum.' 2.) 3^a—6^b. 'Ein Gesprech so in Pressburg gefunden, Ein Hungerischer und Niderlendischer Khriegsman' de Jaurino prodito. Incip.: 'Ey sich da wunder sich wie khumben . . .' Expl.: 'so verlier der Khayser gleich sein macht.' 3.) 6^b—9^a. 'Ein anderes. Röm. Khay. May. Herr Rumpff. H. Drautson. König Maximilian' et alii de Jaurino prodito. Incip.: 'Die mich vnd die gerechtikeit . . .' Expl.: 'in deine hendt beuilch ich meinen Geyst.' 4.) 9^a—13^a. 'Pasquillus in æde diui Stephani Viennæ 1595 affixus' de Jaurino prodito. Incip.: 'Pasquillus. Qui legit intelligat. Jaurinum . . .' Expl.: 'et suspendimus organa nostra.' 5.) 13^b—14^a. Admonitio ad Matthiam archiducem Austriæ. Incip.: 'Vide Princeps Optime . . Imposterum cui credas . . .' Expl.: 'Deus Adiutor noster optimus.' 6.) 14^b—16^b. 'Von dem von Haymb. Gesprech aines Botten vnd Canischer Khnechts' rhythmis germanicis. Incip.: 'Gluck zu Ihr Ritters Leut . . .' Expl.: 'bin aller zerrissen, mich freuert sehr.' 7.) 17^a—20^b. 'Ein . . Gespräch so sich zue Wien bey dem gulden Ochsen zugetragen' rhythmis germanicis. Incip.: 'Haubtman Priam. Glück zu Ir Spisgesellen alle zugleich . . .' Expl.:

'Setzt auf Ir Herrn iczt eurn Hutt.' 8.) 21ᵃ—23ᵃ. 'Pasquillus. Mars et Saturnus' dialogus germanicus. Incip.: 'Saturnus. Lieber Mars wasz hat disen Jar ...' Expl.: 'Mars. Nach disem Leben ein warmbe stuben.' 9.) 23ᵇ—30ᵃ. 'Dialogus Pasquini cum ducibus et officialibus exercitus Hungariæ.' Incip.: 'Pasquinus. Comprime metus ...' Expl.: 'atque nideam hoc nisi sic agam.' 30ᵇ vacat. 10.) 31ᵃ—34ᵇ. Epistola ad Carolum V. Imperatorem data Parisiis 1. Oct. 1544, qua .. disseritur, initam cum rege Gallorum Francisco I. pacem .. consistere non posse, nisi deus exstirpatis vitiis .. placatus fuerit. Incip.: 'Tametsi ipse nulla ratione ...' Expl.: 'retinere et conseruare uelis.' 11.) 35ᵃ—48ᵃ. 'Profetia di santo Ilario romito nel Monte di san Bernardo reuelata dal Angelo mentre celebraua la messa nel 1400.' Incip.: 'Non fece il uero Dio ...' Expl.: 'il Ciel ogn'un si pari.' 48ᵇ vacat. 12.) 49ᵃ—63ᵇ. 'Justa Aquilonis Funebria siue Suecorum Gottorum Vandalorumque fatalis casus feralis inscriptio Strenuæ Strenæ loco. Per Orbem Gallicum venalis et in foro scrutatorio exposita Anno Humanæ Salutis MDCLXXVIII. Suedicæ per Germaniam tyrannidis quinquagesimo Holmiæ, typis Regiis.' Incip.: 'O Vos omnes qui transitis ...' Expl.: 'cum Suecis Gottis Vandalis Consummatum est.' 13.) 73ᵃ—74ᵇ. Eduardus VI. rex Angliæ, 'Mandatorum epitome .. ad subditos tam sacris addictos quam laicos', ex anglico sermone in latinum conversa 1548. Incip.: 'Rex consilio Auunculi sui D. ducis Somersethi ...' Expl.: 'quam animarum profectui.' 75—76 vacant. 14.) 79ᵃ—99ᵇ. Jacobus Köbell, 'Glaubliche Offenbarung wie viel .. Reich vnd Keiserthumb .. gewesen, wo das Römisch Reich her kome etc.' Apographon libri a. 1553 impressi. 100 vacat. 15.) 101ᵃ—107ᵃ. s. XVI. 'Ein warhafftiger Bericht dero vonn Magdeburgk des Ihenen was Montags nach Mathey .. ergangen 1550.' Apographon libri impressi 'Magdeburgkh durch Michell Lotther 1550.' 107ᵇ—108ᵇ vacant. 16.) 109ᵃ—116ᵇ. 'Extract ausz dem gesprech, so der Arguss mit dem Passquill gehalten alsz er in Hungern geschickht vndt wider gen Rom khommen ist.' Incip.: 'Bene veneritis (sic) Signior (sic) Arge gluckh zu ...' Expl.: 'wie esz mit den Ambtern steht.'

7274. [Rec. 1937.] ch. XVIII. 116. 4°. Josephus Benedictus Heyrenbach, 'Von der östlichen Gränze des Landes an der Ens. Zwo Abhandlungen' cum mappis coll.

7275. [Rec. 3239.] ch. XVIII. (1744). 40. 4°. Libellus supplex clericorum regularium piarum scholarum .. contra Jesuitas de fundato a. 1744 Leopoli nobilium collegio. Incip.: 'Unicus libelli huius supplicis ...' Expl.: 'perenniter accensebimus.'

7276. [Rec. 1980. 4, 5 et 5*.] ch. XVIII. 15. 4°. 1.) 1ᵃ—4ᵇ. 'De codice Rosacensi inter Mosacenses signatus Litt. B.' Incip.: 'Quæ Codice hoc s. XIII. continentur ...' Expl.: 'tum Martyrologium indicit.' 2.) 5ᵃ—8ᵇ. 'Officia peculiaria Ecclesiæ Rosacensis, quæ tum in Calendario, tum in Martyrologio indicuntur.' Incip.: 'II. Id. Dedicatio Altaris Sancti Benedicti ...' Expl.: 'Richinza laica de Cero infer. MCCCXXXVII.

XII. K. Jun.' 3.) 9ª—14ᵇ. 'In Liturgicos aliquot Mosacen. Codd. Animadversiones.' Incip.: '(5) Missale Plenarium ad usum ...' Expl.: 'pro Missis de Communi etc.' 4.) 15ª·ᵇ. 'Necrologium monasterii Rosacensis a Lantherio communicatum.'

7277. [Rec. 1632. 11.] ch. XVIII. 6. 4°. Johannes Enenkel, Chronici Austriæ rhythmis germanicis concinnati introductio prosaica descripta a Jos. Ben. Heyrenbach.

7278. [Rec. 1968. 1.] ch. XVIII. 128. 4°. Josephus Benedictus Heyrenbach, Collectanea historiam monasterii Cremifanensis spectantia.

7279. [Rec. 1976. 3.] ch. XVIII. 53. 4°. Josephus Benedictus Heyrenbach, Apographa diplomatum s. XII. et XIII. res Styriæ, Carinthiæ et Salisburgenses concernentium.

7280. [Rec. 1966.] ch. XVIII. 163. 4°. Josephus Benedictus Heyrenbach, 'Herbersteiniana seu Vita et res gestæ Sigismundi liberi Baronis de Herberstein collectæ', revera apographa opusculorum impressorum videlicet: 1.) Sigismundi ab Herberstein Gratæ posteritati; 2.) Ejusdem 'Seines thuns dienstn vnnd Raisens etc.' 3.) Johannis Dantisci, Soteriorum et 4.) Petri Pagani enarrationes vitæ ac rerum gestarum Sigismundi ab Herberstein.

7281. [Nov. 138.] ch. XVIII. 96. 4°. Diarium germanicum centurionis alicuius enarrantis res gestas ab exercitu Friderici II. regis Borussiæ contra Austriacos Bavariam occupantes et quidem a m. Aprile 1778 usque ad m. Martium 1779. Incip.: 'Der Tod des Churfürsten von Bayern ...' Expl.: 'ging der Waffenstillstand an.'

7282. [Nov. 131.] m. XVII. 18. 4°. Urbanus VIII. papa, Bulla 'Pastoralis Romani pontificis' d. d. 'Romæ prima Aprilis 1627' ab Alexandro VIII. papa a. 1690 pro repetenda editione præparata.

7283. [Nov. 362.] ch. XVIII. (1770). 22. 4°. Xystus Schier, Miscellanea curiosa, critica, historica, moralia aliaque plura.

7284. [Hist. prof. 688.] ch. XVI. (1567). 25. 4°. Johannes Sambucus, Cæsares Austrii et reges Hungariæ ad 1567, et In Maximiliani II. e comitiis Augustanis reditum συνχαριστικὸν in vigilia Trinitatis (i. e. 8. Junii) 1566.

7285. [Rec. 1632. 4.] ch. XVIII. (1769). 22. 4°. Josephus Benedictus Heyrenbach, De Ottacaro IV. Styriæ marchione Garstensæ canonicæ et monasticæ fundatore epistola.

7286. [Rec. 1632. 5.] ch. XVIII. (1769). 21. 4°. Josephus Benedictus Heyrenbach, De Ottakari III. Styriæ marchionis ætate disceptatio.

7287. [Hist. prof. 690.] ch. XVI. (1564). 30. 4°. Giovan Battista Giorgi, 'Oratione .. per le Essequie del .. Imperatore Ferdinando d' Austria nella città di Tregesto.' Incip.: 'Troppo graue soma alle mie deboli forze ...' Expl.: 'gloriosissimi Principi d' Austria.' Orationi præfixum est carmen, alia duo vulgariter 'sonetti' dicta subjuncta sunt.

7288. [Rec. 1912. 3.] ch. XVII. 16. 4°. 1.) 1ª—9ᵇ. 'De origine Taboritarum et quibusdam Wiclefistarum horrendis actibus. De morte regis Bohemie (Wenceslai III.) et eius inopi sepultura etc.' Incip.: 'Notandum igitur quod rex Bohemiæ ...' Expl.: 'Datum Budæ Anno Domini MCCCXIX. quinta die mensis Septembris.' 2.) 10ª—11ᵇ. 'Nomina Regnorum et provinciarum in et extra Imperium.' 3.) 12ª—16ᵇ. Petrus Luder (in cod. errore Ludrer), 'Oratio .. ad Francorum Regem pro Sigismundo Austriæ Duce contra Suitenses et Engadinos.' Incip.: 'Grave admodum et debilibus humeris ...' Expl.: 'cum jucunditate conquiescere possit. Dixi.'

7289. [Rec. 1912. 1.] ch. XVI. 21. 4°. Hugo Blotius, De .. Maximiliani archiducis Austriæ et .. electi Poloniæ Regis etc. in equestrem auratæ militiæ ordinem Teutonicum Marianum receptione 4. Maij 1585 Narratio .. conscripta a. .. MDXXCV. cum carmine gratulatorio de eodem actu. Narratio incip.: 'Maximilianus Maximiliani II. Cæsaris Augusti filius ...' Et expl.: 'ad omnem posteritatem transmittendi.'

7290. [Rec. 1632. 3.] ch. XVIII. 22. 4°. 1.) 1ª—6ª. Aquilinus Julius Cæsar, Epistola autogr. ad Josephum Benedictum Heyrenbach de titulo fundatoris Garstenæ canonicæ Ottacaro III. Styriæ marchioni abnegando d. d. 'Fridbergæ Id. Maij 1769.' 6ᵇ vacat. 2.) 7ª—10ᵇ. Idem, Responsoria ad eundem de Ottacari III. Styriæ marchionis ætate d. d. 'Fridbergæ 29. Junii 1769' cum annexa epistola d. d. Fridbergæ Cal. Jul. 1769.' Ambæ archet. 3.) 11ª—28ª. Josephus Benedictus Heyrenbach, Refutatio epistolæ Aquilini Julii Cæsaris datæ Id. Maijs 1769 de titulo fundatoris Garstenæ canonicæ Ottacaro III. (? IV.) Styriæ marchioni abnegando d. d. 'Viennæ 12. Id. Junii 1769' archet. Jos. Ben. Heyrenbach cum textu Cæsaris ex opposito.

7291. [Rec. 1893. 1.] ch. XVI. 24. 4°. 1.) 1ª—16ª. Responsio čechica sacerdotis Benedicti in Montibus Cutnis ad articulos in puncto religionis, quos sacerdos Georgius Malizka parochus Reizhovensis Cæsari (Ferdinando I. a. 1563) contra illum ex invidia et malitia obtulit. Incip.: 'I. Artykul. Zie Slowo Buozi neny mocz ...' Expl.: 'abych mohl seterwati. Amen.' 16ᵇ—18ᵇ vacant. 2.) 19ª—24ᵇ. Georgius Teniczky de Teniczie, Carmen čechicum cum notis musicis in felicem adventum Maximiliani II. Regis et Mariæ uxoris, Pragæ 1562. Incip.: 'Siz Sluncze hwieda Wyssla ...' Expl.: 'czim poziwiti naczias snimi. Sanctissima Pax.'

7292. [Rec. 1637. 7.] ch. XVI. 3. 4°. 'Künig Ferdinand Hofgesinds Reim sive carmen satyricum in aulam Ferdinandi I. regis postea imperatoris. Incip.: 'Wer zum khrieg rät vnd nit versteet ...' Expl.: 'So wär mir warlich übel gelungen.'

7293. [Rec. 1873.] ch. XVI. 56. 4°. Hugo Blotius, Collectanea et primæ lineæ pro historia judicii militaris contra Ferdinandum comitem ab Hardegg mensibus Januario et Februario 1595 Viennæ Austriæ instituti conscribenda.

7294. [Rec. 1941. 2.] ch. XVIII. 26. 4°. Josephus Benedictus Heyrenbach,

De origine, ætate ac rebus cœnobii Traunkirchensis dissertatio, in fine quidem mutila sed ab ipso auctore conscripta.

7295. [Rec. 1624.] ch. XVII. 19. 4°. 'Compendium topographicum Austriæ' nempe de quibusdam celebrioribus archiducatus Austriæ locis.

7296. [Rec. 1941. 2*.] ch. XVIII. 13. 4°. Josephus Benedictus Heyrenbach, De origine, ætate ac rebus cœnobii Traunkirchensis dissertatio, in fine quidem mutila sed ab ipso auctore conscripta.

7297. [Rec. 1938. 7.] ch. XVIII. 8. 4°. Bernhardus a Prambach episcopus Passaviensis 'Spruchbrief so sonsten Statbrief genent wird' sive ordo germanicus judicii civitatis Passaviæ in medio et fine mutilus, a Jos. Ben. Heyrenbach descriptus.

7298. [Rec. 266.] ch. XVIII. 203. 4°. Emmanuele Alfarano, 'Il Consiglio Catedratico della Sapienza divina, esposto nel Conçistoro supremo del trino Nume per il uittorioso trionfo douuto all' Austriaco contro del Gallo. Opera .. dedicata a .. Leopoldo I. .. Gioseppe I. .. e Carlo VI. .. mandata in luce .. In Vienna d' Austria 1702.'

7299. [Nov. 705.] ch. XVIII. 157. 4°. 1.) 1^a—31^b. 'Grabschriften und Reihe der Geburt- und Sterbjahre der .. Kaiseren und Kaiserinnen .. von Oesterreich, welche in der kais. Grabstätte unter der Kirche deren PP. Capucinern zu Wien ruhen .. Im Jahre 1763 .. in das Deutsche übersetzt. Wien .. mit von Ghelischen Schriften 1768.' Exemplar impressum. 2.) 32^a—55^b. 'Epitaphia corporum .. e domo Austriaca in mausoleo Cæsareo subtus ecclesiam P. P. Capucinorum Viennæ in Austria in Neo-foro erecto 1763 in Christo quiescentium. Extracta ex libello typis J. Th. Trattner .. Vindobonæ emanato 1763 in folio majori.' 56—60 vacant. 3.) 61^a—121^a. 'Epitaphia diversarum illustrium personarum' videlicet pontificum, cardinalium .. imperatorum, regum .. medicorum, poëtarum, grammaticorum, pictorum, typographorum etc. 121^b—133^b vacant. 4.) 134^{ab}. 'Grabschrift .. Christiani Adolphi Klotz .. gestorben in Halle 1771 ...' Incip.: 'Hinweg du schwarm verhaszter Thoren ...' Expl.: 'und Echo sprach es ewig nach. Ende. NB. Er war Recensent und Kritiker deren Modigelehrten dieser Zeiten.' 135—154 vacant. 5.) 155^a—157^b. Themata pro epitaphiis.

7300. [N. s. n.] ch. XVII. 24. 4°. 1.) 1^a—16^b. Fragmentum tractatus juris ecclesiastici de constitutione archiducis ut videtur Alberti VI. 'vom klösterlichen Eingang' seu de jure hæreditatis religiosorum. Incip.: 'V. Albertinæ §. Klösterlicher Eingang. Integram Parentum hæreditatem ...' Expl.: 'qui eam nec ipse .. admitteret.' 2.) 17^a—24^b. Gregorius a Porta, Tractatus initio mutilus de immunitate ecclesiastica. Incip.: 'Ergo et consequentia patet ...' Expl.: 'approbata et transcripta fuisse.'

7301. [Salisb. 429.] ch. XVII. 106. 4°. Johannes Quintinus comes Jörger, 'Unterschiedliche Motiven und anders. Vierdter Theil. Anno 1690.'

7302. [Hist. prof. 758.] ch. XVI. 66. 4°. 1.) 1^a—3^b. Pars diarii sub 2.)

sequentis et quidem 1.—27. Julii 1595. 4 vacat. 2.) 5ª—27ᵇ. Diarium rerum in Hungaria gestarum ab Austriacis et copiis auxiliaribus ab 1. Julii usque ad 19. Octobris 1595. Incip.: 'Comes Mansfeldius laude militari . . .' Expl.: 'alias captiuos ducunt equos plurimos.' Cfr. cod. 7249. 3.) 28ª—66ᵇ. Leonhardus Crusius Hœstiensis, Declamatio funebris in obitum Ferdinandi I. Imperatoris . . ad Maximilianum II. Imperatorem. Incip.: 'Mirari optimos quisque . . .' Expl.: 'leniat atque edulcet. Dixi.'

7303. [Hist. prof. 759.] ch. XVI. 11. 4°. Relatio germanica et quidem autogr. testis cuiusdam ocularis de electione Caroli V. die 28. Junii 1519. Incip.: 'Vermerckht des . . Herren Carolo Ertzhertzogen in Osterreich . . Erwellung zu Ainem Romischen Kunig . . .' Expl.: 'Dise obangezaigt Geschicht ist von ainem Namhafften vnd hochberumbten Herrn, der solchs alles personlich gesehen, anzaigt und geschriben vnd nachmals durch Hansen von Prugckh . . In den truckh verordent worden . . sein götliche Barmherzigkeyt mittheylen. Amen. Got sey lob.'

7304. [Hist. prof. 760.] ch. XVI. 7. 4°. 'Chronica Ducum Regum et Imperatorum Regni Bohemiæ in arce Pragensi depicti et conscripti.' Incip.: 'Przemisl Agricola de Villa Staditz . . .' Expl.: 'Moritur Anno domini 1515. In Alba Regali honorifice sepultus.'

7305. [Philol. 233.] ch. XVI. 119. 4°. Liber formularum continens inscriptiones, epistolas, pactiones etc. partim latinas partim čechicas in usum cancellariæ tempore Vladislai II. Hungariæ et Bohemiæ regis.

7306. [Hist. prof. 779 et 780.] ch. XVI. 132. 4°. 1.) 1ª—16ª. Antonius Torquatus Ferrariensis, 'Prognosticon de Europæ eversione, quod Matthiæ regi quondam Hungariæ dixit anno . . 1480.' Incip.: 'Multa sunt Serenissime rex . . .' Expl.: 'Vaticinium hoc gratiarum loco offero Anno 1480.' Sequuntur loci duo V. T. videlicet Jer. cap. XVIII. et Judith cap. VIII. 2.) 16ᵇ—17ᵇ. Johannes Grundelius Scepusiensis, 'Miraculum de infante et araneo.' Incip.: 'Diuinus psalmographus psalmo 33. verissime ait . . .' Expl.: 'gratias egi et ago, cui sit gloria etc.' 18 vacat. 3.) 19ª—132ᵇ. Hugo Blotius, Exempla varia partim autographa partim aliorum manibus scripta narrationis de principis Maximiliani, filii Maximiliani II. Imperatoris receptione 4. Maij 1585 in equestrem auratæ militiæ ordinem Teutonicum.

7307. [Hist. prof. 789—792.] ch. XVI. et XVII. 155. 4°. c. figg. pict. 1.) 1ª—15ª. Series episcoporum et archiepiscoporum Salisburgensium cum notis historicis de origine, de armis gentilitiis, de tempore regiminis et sepulturis cujuscunque a S. Maximo usque ad Johannem Jacobum de Kuen, germanice. Incip.: 'De sancto Maximo. Der heylig Maximus zu der Zeyt . . .' Expl.: 'confirmirt vnd geweycht worden.' 16 vacat. 2.) 17ª—34ᵇ. Joachimus Marschalch zu Reichenau, Genealogia familiæ Marschalchorum partim autographa, confecta 1521, germanice. Incip.: 'In Gottes . . Vermerckht mein Joachim vnd Cristoffen der Marschalch zw Reichenaw gebrieder geschlächt . . .' Expl.: 'in einen ainigen Got zw sterben. Amen. Das ist gewis war. Joachim

Marschalk handtschrifft.' 35—39 vacant. 3.) 40ᵃ—59ᵇ. Epitaphia et elogia celebrium virorum ex Italia superiori oriundorum. 4.) 60ᵃ—155ᵃ. Figuræ mnemotechnicæ de quattuor monarchiis cum interpretatione partim latina partim germanica tam figurarum quam vocum chronologicarum. Agmen regentium quattuor monarchias clauditur Ferdinando II. Imperatore. Incip.: 'Globus mundi coronatus mit dem Ass und dem Brill . . .' Expl.: 'electus et coronatus est Ratisbonæ durch die ell vnd Crone.'

7308. [Hist. prof. 748.] ch. XVI. III + 85. 4°. Iᵃ. 'Serenissimo . . Ferdinando Romanorum . . Regi domino suo . . offert Henricus a Ryzimbergck et Sswichow.' Iᵇ vacat. IIᵃ. 'Carolus a Christo nato MCCCXLVj Anno in Cæsarem fuit electus.' IIᵇ et III vacant. 1.) 1ᵃ—81ᵃ. 'Historia et quasi epitome rerum gestarum Caroli eius nominis Quarti Cæsaris Romanorum et Boëmiæ Regis Vndecimi ad Wenceslaum Boëmiæ et Sigismundum Hungariæ regem, ante Romani Imperij inaugurationem scripta' et 'a recentiori manu interpolata' ut Petrus Lambecius adnotavit. 81ᵇ vacat. 2.) 82ᵃ—85ᵇ. 'Sequitur uisio quædam horribilis, ostensa Carolo quondam Imperatori, qui caluus cognominabatur et quartus post Carolum magnum imperium gubernavit, bonis respectibus hic inserta.' Incip.: 'In nomine . . Ego Carolus Imperator . . .' Expl.: 'ualde fessus et conteritus.'

7309. [N. s. n.] ch. XVIII. 6. 4°. Historia dedicationis ecclesiæ Augustinianorum Eremitarum ad S. Trinitatem prope S. Leonhardum in circulo Marburgensi Styriæ inferioris, consecratæ 27. Sept. 1772 ab episcopo Seccoviensi Josepho Philippo comite de Spaur, fundatæ vero a. 1663 a Wolfgango de Stubenberg.

7310. [Nov. 281.] ch. XVIII. (1775). 34. 4°. Martinus Rosnak, Vita P. Johannis Fritsch ordinis Erem. S. Augustini . . e testimoniis cœvis confecta et manu P. Maximi Fridrich scripta a. 1775.

7311 et 7312. [Rec. 1913.] ch. XVII. 177 et 62. 4°. Sigismundus Joachimus comes a Trautmannsdorf, Diarium præcipue res gestas in bello contra Turcas a. 1690—1691 pertranctans, germanice.

7313—7317. [Rec. 1983.] ch. XVIII. 86, 82, 124, 125 et 107. 4°. Josephus Benedictus Heyrenbach, Collectio diplomatum s. VIII—XVI. ex archetypis et libris copialibus descriptorum.

7318. [Rec. 1980. 1.] ch. XVIII. 14. 8°. 'Conversio Bagoariorum et Carantanorum' e cod. 596 a Jos. Ben. Heyrenbach descripta.

7319. [Rec. 1859.] ch. XVI. 9. 4°. 1.) 1ᵃ—8ᵇ. Diarium germanicum expeditionis contra Turcas a 3. Octobris usque 27. Novembris 1593, quo capta est arx Filek in comitatu Neogradiensi. Incip.: 'Den 3. 8bris 93 isten von Cascha ausz mit vnserm teutschen Fuszvolck . . .' Expl.: 'hett vass dasselbige verhindert.' 2.) 9ᵃ et 9ᵇ. Novella germanica 'Zeitung von Ofen vom 10. October 1598.' Incip.: 'Ir furstl. Durchlaucht Erzherzog Matthias sey. gestern . . .' Expl.: 'vnd alle furnembsten hinein begeben.'

7320. [Rec. 1912. 5.] ch. XVII. 38. 4°. Tractatus germanicus de jure ecclesiastico, quo in partibus Silesiæ promiscue cum jure Saxonico passim utuntur. Incip.: 'In Etlichen Städten des Landes ...' Expl.: 'da haben sie das recht vor etc.'

7321. [Rec. 1977. 4.] ch. XVIII. 7. 4°. Epitaphia et insignia aliquot comitum de Saurau et Tiburtii a Sinzendorf a. 1515—1676 e cod. 7242 (9^b—13^b) a Jos. Ben. Heyrenbach descripta.

7322. [Hist. prof. 743.] ch. XVI. (1548). 10. 4°. Wolfgangus Vogt, Enumeratio lacuum, piscinarum et rivorum pisciferorum in comitatu Tirolensi. Incip.: 'Zu uermerckhen alle See, weyer, Teucht vnd päch der vischwasser ...' Expl.: 'sy aber raumen vnd wider zu richten etc.' Cfr. cod. 7962.

7323. [Hist. prof. 710.] ch. XVI. 52. 4°. Christianus Umhauser, Epitome vitæ imperatoris Maximiliani II. Incip.: 'Satis constat, Inuictissime Cesar ...' Expl.: 'deuinctum et paratum inuenies.'

7324. [Rec. 1100.] ch. XVII. 45. 4°. Liber secundus cuiusdam historiæ Leopoldi I. Imperatoris (sed nec Gualdi Priorati nec Joh. Bapt. Comitis Comazzii) complectens a. 1658. Incip.: 'Quamuis Hungariæ Rex, quarto Kalendas Februarii discesserit ...' Expl.: 'Pacis occulta mansere.'

7325. [Hist. prof. 754.] ch. XVI. 15. 4°. c. figg. calamo exaratis. 'Breue relatione de principali imprese di quest' anno 1597 nella guerra d' Vngaria.' Incip.: 'Quantunque 'l scrivere le cose ...' Expl.: 'ambitioso Caualliere di seruirla.'

7326. [Hist. prof. 836.] ch. XVI. 21. 4°. Marcus Treitzsaurwein, 'Summarie und gedenkpüechel über die zway püecher des W(eis) K(unigs) vnd des fragpuechs' sive liber memorialis pro opere der 'Weis Kunig' perficiendo quoad imagines et scripturas. Incip.: 'Vermerckht die schrifften vnd gemal ...' Expl.: 'Nota der Zug vber Wormbser Joch.'

7327. [Rec. 583.] ch. XVIII. 37. 4°. Adamus Rausch, Gratulatio germanica ad Imperatricem Mariam Theresiam pro felici partu archiducis Ferdinandi 1. Junii 1754. Incip.: 'Ausz meiner Wüsten erhebet sich mit Gewalt ...' Expl.: 'mit frolockenden Jubel-Stimmen anpreiszen wird. Fœcunditas Augustæ Felicitas Sæculi.'

7328. [Rec. 1099.] ch. XVI. 29. 4°. c. armis gentilitiis pictis. Series archiepiscoporum Salisburgensium a S. Ruperto usque ad Wolfg. Dietricum a Raitenau, præmissa notitia de urbe Salisburgensi ex Eugippii Historia, germanice. Incip.: 'Der heylig Seuerin Als er ...' Expl.: 'zu Passaw consecrirt vnd geweicht worden.'

7329. [Rec. 1218.] ch. XVI. 29. 4°. 1.) 1^a. Enumeratio nonnullorum medicorum celebrium, qui s. XVI. floruerunt. 1^b—2^b vacant. 2.) 3^a. Nota de Clemente II., Damaso II., Leone IX. et Victore II. pontificibus maximis eorumque origine germanica. 3^b vacat. 3.) 4^a—9^b. 'Genealogia et successio .. familiæ Vrsinorum.' 10—11 vacant. 4.) 12^a.

Enumeratio omnium natorum e familia Svenica Langiorum a. 1486 —1522, dominorum in Wellenburg prope Augustam Vindelicorum. 12ᵇ vacat. 5.) 13ᵃ—29ᵃ. Soboles Eerdinandi I. Imperatoris et Annæ conjugis, a. 1526—1541, germanice. Incip.: 'Erstlichen Khunigin Elisabeth ...' Expl.: 'an ainem Erchtag ins 1541 Jar.'

7330. [Rec. 591.] ch. XVII. I + 92. 4°. c. armis gentilitiis pictis. Iᵃ vacat. Iᵇ. Arma archiepiscopi et ministerialium Salisburgensium. 1.) 1ᵃ—53ᵃ. Series archiepiscoporum Salisburgensium a. S. Ruperto usque ad Wolfg. Dietricum a Raitenau, præmissa notitia de urbe Salisburgensi ex Eugippii Historia, germanice. Alterum exemplar operis in cod. 7328 contenti. 2.) 53ᵇ—63ᵃ. Series episcoporum Chiemseensium a fundatione usque ad episcopum Sebastianum 1589 electum, germanice. 3.) 63ᵃ—76ᵃ. Series præpositorum ecclesiæ Salisburgensis a primo præposito Hartmanno usque ad Michaëlem liberum Baronem a Wolkenstein 1586 electum, germanice. 4.) 76ᵇ—92ᵃ. Series abbatum monasterii O. S. B. ad S. Petrum Salisburgi a Friderico vicesimo primo abbate usque ad abbatem Martinum Huttinger 1584 electum, germanice.

7331. [Rec. 1632. 13.] ch. XVIII. (1751). 12. 4°. Sigismundus comes ab Attems, Epistolæ tres ad Erasmum Frölich S. J., quarum prima in fine mutila, reliquæ vero 23. Januarii et 8. Martii 1751 datæ sunt de genealogia comitum Goritiæ et Tirolis.

7332. [N. s. n.] ch. XVIII. (1749 et 1750). 15. 4°. Liber censuum ruralium dominii in Ainöd a. 1749—1750, germanice.

7333. [Philol. 311.] ch. XVI. 12. 4°. Christophorus 'von Grunigk' sive Grim senior Hiltmer cognominatus, Themata cœlestia cum explicationibus et prognosticationibus germanicis pro celebrandis ingressu et coronatione Maximiliani II. et uxoris eius Pragæ 1562 mense Septembris. Incip.: 'Ew. Kö. Mjt. hab ich zu ehrn vnd Wolfart ...' Expl.: 'den gnedigisten bescheyd hierauff anlangen soll E. Kö. Majestat Vnderthenigister etc.'

7334. [Hist. prof. 766.] ch. XVI. (1560 et 1561). 182. 4°. Urbanus de Trenbach, Liber germanicus acceptorum et datorum in itinere Romano Johannis Jacobi de Kuen, electi archiepiscopi Salisburgensis, confirmationis pontificiæ causa suscepto, ab 8. Decembris 1560 usque ad 8. Julii 1561.

7335. [Rec. 1106.] ch. XVIII. 86. 4°. Johannes Adamus Wirl, 'Kurtz Verfaszter Tractat Der Gutten vndt Gerechten Pragerischen Bier-Ordnung über die stärkere alsz auch leichtere Gersten-Biere .. 1737.'

7336. [Rec. 1075.] ch. XVIII. 255. 4°. Franciscus Guilielmus Triangi, Historiæ Cæsaris Leopoldi I. libri duo cum summario præcedente. Incip.: 'Consilio et industria conquiri regna ...' Expl.: 'haud amplius repetere necesse sit.'

7337. [Hist. prof. 980—983.] ch. XVI. et XVII. 156. 4°. 1.) 1ᵃ—44ᵇ. Diarium venatorium archiducis Ferdinandi II. Tirolensis a. 1565, ger-

manice. 2.) 45ᵃ—63ᵇ. Adamus Hochreitter, Liber expensarum archiducis Ferdinandi II. Tirolensis et quidem a. 1588, germanice. 3.) 64ᵃ—71ᵃ. Idem, Continuatio libri expensarum sub 2.) præcedentis a. 1591. 71ᵇ—80ᵇ vacant. 4.) 81ᵃ—91ᵇ. Inventarium supellectilis argenteæ, aureæ et crystallinæ in aula archiducali Oenipontana, germanice. 92 vacat. 5.) 93ᵃ. Nonnulla nomina sanctorum. 93ᵇ vacat. 6.) 94ᵃ—106ᵃ. Adamus Hochreitter, Continuatio libri expensarum sub 2.) et 3.) præcedentis a. 1589. 106ᵇ—112ᵇ vacant. 7.) 113ᵃ—156ᵇ. Liber acceptorum a quæstore aulico pro privato usu Imperatoris Ferdinandi II. a. 1628—1631, germanice.

7338. [Rec. 1618.] ch. XVII. 21. 4°. Compendium operis P. Nicolai Avancini 'Vita et Virtutes Leopoldi Guilielmi principis pace et bello inclyti.' Antverpiæ 1665. 4°. c. figg. 315 paginarum.

7339. [Rec. 1217.] ch. XVIII. 42. 4°. Franciscus de Frölichspurg, Genuina et nova historico-genealogica deductio de ortu et origine .. domuum Lotharingiæ et Habspurgo-Austriacæ. Opus incip.: 'Antequam Italia cognouerat Reges ...' Et expl.: 'in omne ævum velle consenescere.'

7340. [Rec. 1623.] ch. XVII. 74. 4°. 'Quædam de Austriacis excerpta' sive collectio notitiarum historicarum a Rudolpho I. usque ad Ferdinandum III. Imperatorem.

7341. [Hist. prof. 764.] ch. XVI. 19. 4°. 'De dissensione prouincialium Austriæ post obitum Maximiliani I. Cæsaris Augusti orta Viennæ' etc. Pez. Script. rer. Aust. II, 987—1004.

7342. [N. s. n.] ch. XVIII. 93. 4°. 1.) 1ᵃ—4ᵃ. Fœdus piorum sacerdotum sub patronatu D. Nicolai de Tolentino, ab Eremitis Augustinianis Viennæ institutum 1728. 2.) 4ᵇ. Necrologium Leopoldi Wishoffer, mortui Vindobonæ 1739. 5—8 vacant. 3.) 9ᵃ—10ᵃ. 'Computus confœderationis S. Nicolai de Tolentino habitus 7. Aprilis 1731.' 10ᵇ vacat. 4). 11ᵃ. 'Introitus confœderationis S. Nicolai de Tolentino 1737.' 11ᵇ—12ᵇ vacant. 5.) 13ᵃ—17ᵃ. Xystus Schier, Notulæ breves in necrologium confratrum ordinis Eremitarum S. Augustini Provinciæ Austriæ ex tabulis emortualibus aliisque documentis confectæ et ab ipso auctore perscriptæ. 6.) 18ᵃ—60ᵃ et 90ᵃ—92ᵇ. Idem, Series clarorum virorum ordinis Eremitarum S. Augustini, qui variis ingenii monumentis relictis in Provincia Austriæ ab a. 1643, quo primum rectorem accepit, floruerunt; manu auctoris perscriptum opus. 60ᵇ—89ᵇ et 93ᵃ vacant. 7.) 93ᵇ. 'Exitus' sive expensæ 'confœderationis S. Nicolai de Tolentino ab a. 1737.'

7343. [Nov. 671.] ch. XVI. 69. 4°. Angelus Rumpler, 'Antiquissimi cœnobii Formpacensis pia fundatio et qualis qualis eius (sic) descriptio.' Incip.: 'Monasterium Itaque Formpach ...' Expl.: 'verendus atque agnoscendus.' Exemplar impressum in B. Pezii Thes. anecd. tom. I. part. III. p. 426—482 'descriptione' caret et incipit in f. 11ᵇ codicis.

7344. [Nov. 368.] ch. XVIII. 92. 4°. Xystus Schier, Chartularium Xystinum seu collectio variorum diplomatum, litterarum fundationalium,

privilegiorum, testimoniorum similiumque adornata ex ipsis archetypis aut antiquis apographis, a. 1244—1674.

7345. [Nov. 289.] ch. XVII. (1650). 158. 4°. Farrago excerptorum e variis libris impressis, res præcipue ecclesiasticas provinciarum singularum Austriæ concernentium a quodam S. J. sacerdote adornata.

7346. [Hist. prof. 1006.] ch. XVI. 9. 4°. Historia brevis rerum gestarum Friderici III. et Maximiliani I. Imperatorum a. 1439—1519, germanice.

7347. [Nov. 284.] ch. XVII. et XVIII. 27. 4°. 'Libellus statutorum aliorumque Decano facultatis theologicæ (Vindobonensis) scitu necessariorum, collectus ex actis facultatis .. opera .. decani e S. J. 1696 .. dein vero ab .. facultate .. confirmatus eodem anno mense Maio die 26ª.' Excerpta complectuntur annos 1567—1713.

7348. [Nov. 604.] ch. XVIII. 5. 4°. Bonifacius IX. papa, Litteræ, quibus incorporationem parochialis ecclesiæ in Cirkniz diœcesis Aquilejensis cum monasterio Vallis Sanctæ Mariæ in Wrenitz seu Vreunuz ordinis Carthusiensis confirmat d. d. 'Rome apud S. Petrum Decimo Kalendas Aprilis Pontificatus .. anno sexto (1395). Apographon authenticum.

7349. [Rec. 1627.] ch. XVII. 40. 4°. Otto Ferdinandus Gotlieb comes a Volkra, Pars prima observationum .. durante Cæsarea commissione Leutschoviæ in Hungaria a. 1670 collectarum, germanice. Incip.: 'Aller Freygehorsambste Relation deszienigen ...' Expl.: 'unverenderlich leben und sterben will Pro Deo et Cæsare' etc.

7350. [Rec. 1912. 2*.] ch. XVI. 5. 4°. Hugo Blotius, De Maximiliani archiducis Austriæ et .. electi Poloniæ regis etc. in equestrem auratæ milltiæ ordinem Teutonicum (nempe Marianum) receptione 5. Maij 1585 narratio germanica.

7351. [Rec. 1091.] ch. XVII. (1691). 103. 4°. Ladislaus Alberti II. Imperatoris Postumus innocens sive discussio historica de Ladislao Postumo .. ad veritatis tribunal suscepta, anno 1691 ut quodam chronographo indicatur. Incip.: 'Procœmium. Principium illud apud Dominicum ...' Expl.: 'omitti potuisse aut debuisse.'

7352. [Rec. 1083.] ch. XVI. 145. 4°. Historia Hungariæ regnantibus Carolo V., Ferdinando I., Maximiliano II. et Rudolpho II. Imperatoribus usque ad a. 1598. Incip.: 'Natus est Carolus Quintus Gandavi in Flandria ...' Expl.: 'plurimum detrimenti attulerunt 1598.'

7353. [Rec. 548.] ch. XVIII. (1712). 339. 4°. 'Auszführliche erbländische wirtschaft und darausz entstehende unerschöpfliche Landsfürstliche Schatz-Cammer. Verfertigt den 20. September 1712' sive monita de augendis vectigalibus in Austria, cum dedicatione ad imperatorem præmissa, indice alphabetico et appendice de portu subnexis. Incip.: 'Gleich in Anfang dises geringen werkleins ...' Expl.: 'mich samt meinem geringen tractatl diemütigst zu Füszen lege.'

7354. [Rec. 212.] ch. XVIII. 266. 4°. Johannes Ernestus Philippi, Historia

arcana de vita ac gestis .. Francisci Eugenii ducis Sabaudiæ, adjecta delineatione historica rerum gestarum post mortem herois usque ad a. 1745. Opus post dedicationem, præfationem etc. incip.: 'Non sine provido supremi ...' Et expl.: 'exoptatum suo tempore finem. Jenæ die 3. Nouembr. 1745.'

7355. [Rec. 1180.] ch. XVIII. (1755). 69. 4°. Josephus Bernardinus de Delaitis, De nova in Austriaco dominio studiorum instauratione. Incip.: 'Illustrissimo .. Libero Baroni Van Swieten .. Duobus abhinc annis ...' Expl.: 'studium æqui bonique consule. Finis. Scribebam ipsemet Vindobonæ MDCCLV.'

7356. [Rec. 547.] ch. XVII. 86. 4°. 'Le quatro ombre parlanti cioè dell' imperator Ferdinando III. del cardinal Giulio Mazzarini, di Don Ferrante de' Monti Napoletano e quella di Carlo I. Re d' Inghilterra, ed il manifesto di Guglielmo III.' sive dialogus de rebus publicis Europæ circa a. 1697.

7357. [Rec. 1090.] ch. XVI. 187. 4°. cum armis gentil. pictis. 1.) 1ª—103ª. Enumeratio germanica armorum et familiarum Austriæ indigenarum, quæ monasterium fratrum Minorum ad S. Crucem Vindobonæ fundaverunt ibique requiescunt, secundum monumenta et documenta in monasterio asservata, 'Actum Wienn Anno 1580.' 103ᵇ—133ª vacant. 2.) 133ᵇ—187ᵇ. Enumeratio germanica armorum et familiarum, quæ hospitium in Arlberg ad S. Christophorum a. 1596 fundaverunt, ex liberi Baronis Georgii Teufel de Gundersdorf 'alten Wappen-Stift- und Gesellen-Buch' .. 'Actum Viennæ Anno 1579.'

7358. [Hist. eccl. 155.] ch. XVII. 24. 4°. Abbo Floriacensis, Vita S. Edmundi Anglorum orientalium regis et martyris cum hymno et lectionibus.

7359. [Hist. prof. 934.] ch. XVII. 31. 4°. 'Responsio Status N. et Admonitio amico-critica ad Ludovicum XIV. Galliarum regem etc. strictiorem amicitiam ac auxilia ratione belli contra Batauos prosequendi sollicitantem .. in qua eidem hoc bellum .. dissuadetur.' Incip.: 'Omnes qui magnarum rerum consilia ...' Expl.: 'et restituet omnia Matth. XVII, 2. Marc. IX, 11.'

7360. [Hist. prof. 935.] ch. XVII. (1680). 87. 4°. Jacobus Johannes Venceslaus Dobrzensky de Nigro Ponte, 'Libellus montium giganteorum Bohemiæ, Silesiæ, Moraviæ, Poloniæ continentes thesauros enarrans. Ex illegibili ferme charactere ante trecentos annos scripto in hunc legibilem .. reductus atque .. Leopoldo I. oblatus Pragæ 1680', germanice. Incip.: 'Ein Büchlein und Gewisse Abschrift ...' Expl.: 'in die bächlein gewaschen.'

7361. [Rec. 536.] ch. XVII. 45. 4°. Johannes de Krussezco, De arte veterinaria liber čechicus scriptus 1608 Brunnæ Moraviensis. Incip.: 'Tyto knihy lekarzstwy konskeho ...' Expl.: 'anebo sytko czista wěcz gest.'

7362. [Nov. 390.] ch. XVII. 109. 4°. 1.) 1ª—99ª. Diplomatarium Neo-

Boleslaviense čechicum, complectens a. 1334—1614. 99ᵇ—100ᵇ vacant. 2.) 101ᵃ—108ᵃ. Prophetia Galli Pawlatæ rustici, mortui circa 1500 ætatis suæ anno 115, de fatis Bohemiæ, transcripta a sacerdote W. K. anno 1669, čechice. Incip.: 'Wegpis Tohoto Prorocztwj Hawlasa Pawlaty . . .' Expl.: 'W. K. napsal Hawlatowa Leta Pańe 1669.' 3.) 108ᵇ—109ᵃ. Carmen lugubre in oppidum Neo-Boleslaviense, čechice. Incip.: 'Ma mila Patřyge . . .' Expl.: 'gmeno geho na Wěky Chwaleno. Amen.'

7363. [Rec. 1893. 2.] ch. XVI. 29. 4°. Tituli quorundam comitum, baronum, nobilium etc. Austriacorum, germanice. Cfr. cod. 7376, quo continuatio huius continetur.

7364. [Hist. prof. 769.] ch. XVI. 4. 4°. Christophorus 'von Grunigk' sive Grim senior cognomine Hiltmer, 'Ingressus . . Rudolphi Romischen Kaysers etc. in die . . stadt Breslau' videlicet horoscopium de Rudolpho II. Imperatore Vratislaviam a. 1577 visitante.

7365. [Nov. 605.] ch. XVII. 291. 4°. 1.) 1ᵃ—60ᵃ. Caspar Brusch, 'Des Vichtelbergs . . grundliche beschreibung . . item des Flusses Eger vnd aller inflieszenden wasser und anstoszenden Flecken . . Anno MDXLII.' 60ᵇ vacat. 2.) 61ᵃ—79ᵃ. 'Burg Eger vnd dessen Zugehorung. Auss der Handlung zwischen der Burg und Stadt Eger und den Marchgrefischen, von beider seits nidergesetzten, königlichen und Brandenburgischen, Räten vorgebracht, in dem grünen buch verzeichnet sub num. 354.' 79ᵇ—88ᵇ vacant. 3.) 89ᵃ—97ᵃ et 193ᵃ—291ᵇ. Diplomata urbem et territorium Egranum concernentia. 97ᵇ—104ᵇ vacant. 4.) 105ᵃ—191ᵃ. Chronicon Egranum ab urbe condita usque ad a. 1605, germanice. 191ᵇ—192ᵇ vacant.

7366 et 7367. [Nov. 691 et 692.] ch. XVIII. et XIX. 689 et 369. 4°. Aloysius a Bergenstamm, Collectanea i. e. Regesta ad historiam ordinis equitum Melitensium, et quidem 'balliviarum' Germaniæ, Bohemiæ et Hungariæ, excerpta e collectione canonici Francisci Pauli a Smittmer.

7368. [Hist. prof. 771.] ch. XVII. 91. 4°. Enarratio chronologica marchionum, ducum et archiducum Austriæ nec non Imperatorum Germaniæ ab antiquissimis temporibus usque ad a. 1647, germanice. Incip.: 'Noas Regierung vom Haus Oesterreich . . .' Expl.: 'nach groszem Krieg verglichen im 1647 Jahr den . . Mai.'

7369. [Rec. 151.] ch. XVI. 58. 4°. 1.) 1ᵃ—52ᵇ. Jacobus Mennel, 'Seel- und Heiligenbuoch Keyser Maximilians altfordern.' Impressum Friburgi 1522. 4°. 53ᵃ vacat. 2.) 53ᵇ—58ᵇ. Christophorus Silbereysen, Catalogus germanicus comitum Kyburgensium, Dillingensium, ducum Sveviæ et comitum de Veringen et Nellenburg.

7370. [Rec. 152.] ch. XVII. 74. 4°. Nicolaus Albricius, 'Leopoldus I. id est Leo de Silua, de quo Esdras lib. IV. cap. 11. et 12.' sive vaticinium de fine imperii Turcarum. Incip.: 'Regibus magnisque R. P. ducibus . . .' Expl.: 'gubernat eam usque in finem. Amen.' Sequitur

'Schematismus anagrammatum numericorum in opere contentorum cum norma procedendi triplici.'

7371. [Jur. civ. 260.] ch. XVI. 26. 4°. Statuta ordinis aurei velleris, quæ ab impressis aliquantulum discrepant.

7372. [Nov. 364.] ch. XVIII. 38. 4°. Xystus Schier, Memoriæ doctorum S. S. Theologiæ Academiæ Viennensis aliorumque .. provinciæ Austriæ ordinis Eremitarum S. Augustini.

7373. [Rec. 2016.] ch. XVII. 37. 4°. Urbarium beneficii ad S. Trinitatem in ecclesia parochiali Celejensi a. 1609, germanice.

7374. [Rec. 2150. 10 et 11.] ch. XVII. 27. 4°. 1.) 1^a—13^b. Polycarpus Leyser, Epistola germanica de Jesuitis contexta ex Eliæ Hasenmülleri narrationibus d. d. 'Braunschweig Dominica Vocem Jocunditatis (i. e. 5. Maij) Anno 1594.' 2.) 13^b. Epitaphium Martini Turonensis. 'M. B. F. 1581.' 3.) 14^a—15^a. Epitaphium Ignatii Loyolæ et notitia de vita ejusdem germanica. 4.) 15^b—16^a. Heinricus IV. rex Galliæ, Responsum Jesuitis datum a. 1601, annexo carmine satyrico in regis responsum, germanice. 16^b vacat. 5.) 17^a—21^b. Carmen satyricum de origine et progressu Societatis Jesu, rhythmis germanicis compositum ut videtur a. 1580 et scriptum 1600. Incip.: 'Gott hat den alten Lucifer...' Expl.: 'Wolan Deutschland seh du dich für, Dich geht es an, ich komb zu dir. Noch einmal wöllens wagen wir! Hab fleiszig acht, das Spil gilt dir. Gott behüt Ao. 1600.' 6.) 21^b—27^a. 'Origo et mores Suitarum Dignum patella operculum' hexametris compositum. Incip.: 'Ex cane fœta parens effudit Scropha Suitas...' Expl.: 'Consilio et monitis nunquam parere recusant.' Subnexa est brevis de Innocentio III. papa notula.

7375. [Nov. 367.] ch. XVIII. 7. 4°. Xystus Schier, 'Deus. Maria. Augustinus. Societas litteraria Augustiniana Provinciæ Austriæ et Hungariæ' sive leges societatis et syllabus operum a societate suscipiendorum; ab auctore ipso perscriptus codex.

7376. [Rec. 1921. 6.] ch. XVI. 6. 4°. Tituli quorundam comitum, baronum, nobilium etc. Austriacorum, germanice. Codice hoc continuatur cod. 7363.

7377. [Rec. 1958.] ch. XVIII. 34. 4°. Josephus Benedictus Heyrenbach, 'So etwas zum Bescheide über den österreichischen Verzichtbrief vom Jahre 1429. Vier Abschnitte', qui liber etiam inscribitur 'Bedenken über die neulich zum Vorschein gekomne Copie des österreichischen Verzichtbriefes.'

7378. [Nov. 317.] ch. XVII. 123. 4°. Guilelmus Lamormain, Ferdinandi II. Romanorum Imperatoris virtutes. Liber impressus cum notis marginalibus et additionibus plurimis ab ipso auctore perscriptis.

7379. [Jur. civ. 261.] ch. XVI. 57. 4°. Statuta ordinis aurei velleris in linguam germanicam translata.

7380. [Salisb. 415.] ch. XVI. 24. 4°. c. armis gentil. pictis. Series episco-

porum et archiepiscoporum Salisburgensium a S. Ruperto usque ad Wolfg. Dietricum a Raitenau 1587 electum cum notitiis historicis etc., germanice.

7381. [Rec. 543.] ch. XVI. 192. 4°. Maximilianus II. Imperator, 'Statt-gerichts-Ordnung zu Wienn in Vnter-Österreich' a. 1570, germanice.

7382. [Rec. 2203. 6.] ch. XVI. 76. 4°. 1.) 1ª—47ᵇ. Ferdinandus I. Imperator, Relatio germanica de dubiis postulatis Ulrici ducis Wirtenbergensis data '1. Maij 1534.' 48 et 49 vacant. 2.) 50ª—76ª. Protestatio germanica contra proscriptionem Johannis Friderici ducis Saxoniæ et Philippi Landgravii Hassiæ a. 1546 a Carolo V. imperatore contra jus fasque attentatam.

7383. [Hist. prof. 936.] ch. XVII. 33. 4°. Johannes Baptista Suttinger, 'Fasciculus florum historicorum aliquot Imperatorum Austriacorum sapientissima dicta continens' nempe apophthegmata ex Aenea Sylvio, David Chytræo, Reusnero, Gerhardo de Roo aliisque deprompta.

7384—7385. [Nov. 286 et 287.] ch. XVII. (1667 et 1671). 25 et 19. 8° dimidio et 4°. Rationes privatæ Leopoldi I. Imperatoris, ab ipso conscriptæ a. 1667 et 1671.

7386. [Rec. 603.] ch. XVI. (1595). 26. 4°. Leo Pronner, 'Das ganze Ausseerische Haalwesen und Salzsieden Reimweis 1595.' Incip.: 'Zu Gottes preisz lob vnd ehren ...' Expl.: 'Also beschloszen zum endt.'

7387. [Rec. 573.] ch. XVII. 83. 4°. cum armis gentil. pictis. Series episcoporum et archiepiscoporum Salisburgensium a S. Ruperto usque ad Marcum Sitticum comitem de Hohenems 18. Martij 1612 electum, germanice.

7388. [Nov. 366.] ch. XVIII. 49. 4°. Xystus Schier, Chronographia sacra seu textus chronographici ab a. 1754 usque ad a. 1800, ex universis sacris libris parvo compendio collecti Pruggæ ad Leytham 1753.

7389. [Jur. civ. 278.] ch. XVII. 57. 4°. Articuli, qui in generalibus regni Bohemiæ comitiis in oppido Budweis a. 1614, 29. Jan. conclusi fuerunt, germanice.

7390. [Rec. 1138.] m. XVI. (1550). 24 m. et 1 ch. 4°. Clemens Jæger qui et Jeger, Brevis descriptio genealogiæ Austriacæ in hanc formam collecta a. 1550. Incip.: 'Infima scriptura continet ...' Expl.: 'breuitate comprehensa sunt.

7391. [Rec. 1213.] ch. XVI. 231. 4°. Cosmas Pragensis, Chronicon Bohemorum.

7392. [N. s. n.] ch. XVII. 6. 4°. 'Abschrift ainer alten Geschicht p. Anno 1627 etc.' sive pars chronici germanici vici Goisern in Austria superiori, quod chronicon continuatum extat in cod. 15,064.

7393. [Rec. 1131.] ch. XVII. (1604). 81. 4°. Vita S. Bertholdi primi abbatis monasterii Garstensis O. S. B. in Austria superiori, germanice versa a. 1604.

7394. [Rec. 567.] ch. XVII. (1610). 40. 4°. Stephanus Bertholdus, Discursus super iniquitate constitutionis Wolfg. Theodori liberi baronis de Rosenthal archiepiscopi Salisburgensis, quod nullus princeps e domo Austriaca aut Bavarica in archiepiscopum Salisburgensem eligi possit d. d. 'Viennæ 4. Februarii 1613.'

7395. [Hist. prof. 933.] ch. XVII. 63. 4°. Philippus Galeacius Cornæus, 'Discursus brevis de jure proëdriæ seu præcedentiæ inter duos potentiores Europæ christianæ reges' Hispaniarum scilicet et Galliæ. Incip.: 'In vulgus notum est . . .' Expl.: 'animo complectaris benevolo velim.'

7396. [Rec. 1148.] ch. XVII. (1661). 192. 4°. Liber medicinalis de curandis hominum morbis čechicus et inscriptus 'Kniha lykarzska proti wsseligakym' etc.

7397. [Nov. 421.] ch. XVII. 6. 4°. Ulricus Megerle sive Abraham a S. Clara, Epitaphia varia et dedicatio libri 'Reimb dich oder ich lis dich' data 'Grätz den 22. Augusti 1684' ab ipso auctore scripta.

7398. [Rec. 1137.] ch. XVII. 91. 4°. Diarium germanicum de Vindobona a. 1683 a Turcis obsessa, a quodam teste oculari conscriptum, incipiens a 12. Junii 1683 cum epistola ad Maurum Cordatum interpretem Cæsareum præmissa. Incip.: 'Gegenwärtiges Schreiben wirdt mit diesen Zeilen . . .' Expl.: 'biss an dasz Ende der Welt. Amen.'

7399. [Hist. prof. 931.] ch. XVII. 47. 4°. 'Historia del Palazzo Reale di Francia', nempe libellus impressus s. l. e. a. 16 pag. in 12°. in Hollandia circa a. 1667 'Histoire du palais royal' tractans de amore regis Galliæ Ludovici XIV. et ducissæ de La Vallière, in linguam italicam versus.

7400. [Hist. prof. 939.] ch. XVII. 13. 4°. c. figg. pictis. Johannes Baptista Nepokay, Cornucopia (sic) Hoc est emblemata undecim, quæ . . Imperatori Ferdinando II. obtulit.

7401. [Rec. 584.] ch. XVII. (1619). 52. 4°. Johannes Steinhauser, 'Hellbrunn. Beschreibung des . . Lustorth Hellbrunn . . welchen Marx Sittich Erzbischof zu Salzburg . . auferbaut . . hat . . Beschriben . . 1619.'

7402. [Rec. 2203. 7.] ch. XVII. 10. 4°. 1 vacat. 1.) 2^a—5^a. 'Hernalserischer Gewalt' sive Litteræ auctoritatis sedecim civium Vindobonensium datæ a senatu urbis 5. Januarii 1618 pro congressu in causa religionis protestantium, germanice. 2.) 5^a—8^a. Carmen germanicum in comitem Matthiam de Thurn ab oppugnata Vindobona discedentem. Incip.: 'Alsz Nach Cristi Jesu geburt da war . . .' Expl.: 'und groszen Spott zum Schaden haben.' 3.) 8^a—9^b. Matthias comes de Thurn, Epistola germanica ad ordines provinciales Austriæ d. d. 'Grosz-Enzerstorf an der Donau den 3. Junij 1619.' 4.) 9^b—10^a. Ferdinandus II. Imperator, Mandatum ad prætorem et consules Vindobonæ d. d. 21. Augusti 1620 'Wegen der Euangelischen Burgerschaft und von ihnen aufgeworfener Sechzehner.' 5.) 10^b. Libellus supplex germanicus civium Vindobonensium protestantium, quo communicationem

mandati sub 4.) præcedentis petunt cum resolutione senatus d. d. '28. Augusti 1620.'

7403. [N. s. n.] ch. XVIII. 42. 4°. Franciscus Guilielmus Triangi, 'Præfationes operum indicantium materiam historiæ .. Cæsarum Josephi I. et Caroli VI.' et quidem a. 1714 et 1715 cum præmissa supplicatione germanica ad principem Eugenium Sabaudiæ.

7404. [Hist. prof. 985.] ch. XVI. 21. 4°. c. figg. Paulus Scalichius, Genealogia Scaligerorum. Exemplum ab auctore ipso scriptum et Imperatori Ferdinando I. oblatum operis impressi Argentorati 1561 in 4°.

7405. [Rec. 1970. 1.] ch. XVIII. 22. 8°. c. figg. col. Josephus Benedictus Heyrenbach, 'Genealogia des .. Hauses der eltern Grafen zu Ortenburg' ex Aventino et Wiguleo Hund excerpta.

7406. [Rec. 3251.] ch. XVII. et XVIII. 163. 4°. Menologium et Necrologium nec non chronicon parthenonis in Thalbach ad lacum Brigantinum, a coævis manibus scriptum et ad a. 1749 usque perductum, germanice.

7407. [Rec. 1140.] ch. XVII. 10. 4°. Michaël Christophorus Rosa, Prototypon Claromontanæ i. e. Czestochoviensis imaginis B. M. V. metrice delineatum.

7408. [Hist. prof. 1000.] ch. XVII. 80. 4°. 1.) 1ª—49ᵇ. Fragmentum historiæ Germaniæ a cæde comitis Alberti de Waldstein usque ad obitum Ferdinandi II. Imperatoris scilicet ab a. 1634 usque ad a. 1637. Incip.: 'Fridlandus ad eam, quam adfectabat ...' Expl.: 'pietati duxit indecorum.' 50—53 vacant. 2.) 54ª—80ª. Partitiones scientiarum, artium et imperiorum per numerum ternarium aut quaternarium. Chmel I, XI.

7409. [Rec. 2150. 4 et 5.] ch. XVII. 17. 4°. 1.) 1ª—4ª. 'Vermahnung zu wahrer Beständigkeit an die Cristliche Hernalserische Kirchen-Gemain' sive Admonitio pastoris ad sacrorum participes in vico Hernals prope Vindobonam quod confessioni Augustanæ tenaciter adhæreant. 2.) 4ªᵇ. Evangelium S. Matthæi fictum, Fridericum Palatinum quondam regem Bohemiæ illudens, germanice. 3.) 5ª—10ª. Cantilena lugubris germanica de cultu A. C. addictorum in vico Hernals interdicto. Incip.: 'Von Gott bin ich verlassen ...' Expl.: 'dort in ewiger Freud. Finis.' 4.) 10ᵇ—12ª. 'Canticum Jesuitarum in Bohemia reductorum' germanicum. Incip.: 'In dulci Jubilo Nun singet vnd seit fro Vnsers Herzen wonne ligt Im Collegio ...' Expl.: 'Jam in Bohemia Sein wier vnd bleiben da. Finis.' 5.) 12ᵇ. Inscriptiones germanicæ duorum vexillorum ecclesiæ S. Augustini Vindobonæ. 6.) 13ªᵇ. Carmen ludicrum germanicum in Matthiam comitem de Thurn a Vindobona oppugnata discedentem. Incip.: 'Graff Turn ist für Wienn Statt zogen ...' Expl.: 'Vnd gib du acht auf das Treck auszführen. Finis.' 7.) 14ª—17ª. Enumeratio germanica exercitus unionis evangelicæ in Bohemia e variis Europæ partibus collecti.

7410. [Nov. 286.] ch. XVIII. 39. 8°. Wolfgangus Schmelzl, 'Ein Lobspruch

der .. Stat Wienn in Österreich' quod carmen ex edito Vindobonæ 'durch die Syngrienerischen Erben im 1548 Jar' descriptum est.

7411. [Nov. 352.] ch. XVI. 12. 4°. Responsum, quod proceres Austriæ superioris dederunt Rudolpho II. Imperatori in causa tractatus cum proceribus Hungariæ Posonii mense Januario 1608, germanice.

7412. [Rec. 1519.] ch. XVII. 8. 4°. Paulus Abbas et conventus monasterii ad S. Crucem ord. Cist. in Austria inferiori, Explicatio Hieroglyphici a. 1608 Matthiæ archiduci Austriæ regi Hungariæ .. oblati.

7413. [Rec. 631.] ch. XVII. 13. 4°. Georgius Lenger, Extractus ex libro Baptizatorum Cæsareæ ac parochialis ecclesiæ Viennensis aulicæ a 30. Junii 1629 usque ad ultimum Junii 1682.

7414. [Hist. prof. 1004.] m. XVI. 36. 4°. 1.) 1^a—2^b. Epistola italica, qua Johannes Baptista Porro Maximiliano II. Imperatori opuscula sub 2—4.) sequentia dicat. 2.) 3^a—19^b. Franciscus Grassi seu Crassi, Oratio habita Mediolani in funere Caroli V. Imperatoris. Incip.: 'Vellem Deus immortalis fecisset ...' Expl.: 'quod uix ferre possumus leniamus.' 3.) 20^a—27^b. Carmen italicum in laudem Caroli V. Imperatoris. Incip.: 'Quel ch' in ordine Quinto il mondo chiama ...' Expl.: 'Dando in uece d' i primi vltimi pregi.' 4.) 28^a—36^b. Petrus Antonius Marliani, Oratio habita in funere Mariæ reginæ Angliæ. Incip.: 'Deplorandum est nobis hodie Ferdinande Consalue Princeps ...' Expl.: 'ocium et tranquillitatem polliceri.'

7415. [Hist. prof. 1014.] ch. XVII. 12. 4°. 'Archiducum, principum electorum, palatinorum comitum, marchionum, landgraviorum .. ducum et principum omnium descriptio per cunctas Germaniæ prouintias seniorum et juniorum hodie ultra 150 viuentium, ipsorumque nomina et residentia a singulis principum legatis et tabellariis in aulam Cæsaream Pragam versus missis, .. investigata, in hunc libellum collecta .. 1605.'

7416. [Hist. prof. 1002.] ch. XVI. 21. 4°. c. figg. et init. col. Philippus Gundel, Oratio .. Ferdinando .. archiduci Austriæ .. Viennam ingresso nomine Academiæ Viennensis .. exhibita .. XII. Cal. Sept. MDXXII.' Incip.: 'Quod ex Deo Optimo Maximo precibus ...' Expl.: 'firma ac stabilita.'

7417. [Hist. prof. 1016.] ch. XVI. 30. 4°. Johannes Cuspinianus, Congressus ac .. conventus Cæsaris Maximiliani et trium Regum Hungariæ, Boëmiæ et Poloniæ in Vienna Pannoniæ mense Julio a. MDXV. facti .. descriptio.

7417*. [N. s. n.] ch. XVIII. 10. 4°. Johannes Cuspinianus, Diarium res ætate sua a. 1502—1527 gestas complectens. Chmel I, LXXII.

7418. [Rec. 1920.] ch. XVI. et XVIII. 104. 4°. et 8°. 1.) 1^a—6^b. s. XVIII. Series consiliariorum a secretis imperatorum Leopoldi I., Josephi I. et Caroli VI., germanice. 7—8 vacant. 2.) 9^a—14^b. s. XVI. Ferdinandus I. Imperator, Ordo colligendarum decimarum in archiducatu

Austriæ inferioris datus Wormatiæ 22. Aprilis 1545, germanice. 3.) 15ª—20ᵇ. s. XVI. Republicatio mandati Ferdinandi I. imperatoris de assidue et celeriter colligendis decimis facta ab imperatore Maximiliano II. Viennæ Austriæ 27. Maij 1566, germanice. Finis deest. 4.) 21ª—22ª. s. XVI. Hugo Blotius, Breve chronicon autographum rerum Austriacarum a. 1480—1510. Incip.: 'Ex præpositura et collegio . . .' Expl.: 'Cæsaris quoque factus est conciliarius' (sic). 22ᵇ—25ᵇ vacant. 5.) 26ª—34ᵇ. s. XVI. Christophorus 'von Grunigk' sive Grim senior cognomine Hiltmer, Prognostica in electionem et coronationem Maximiliani II. Rom. Regis in regem Hungariæ a. 1563. 6.) 35ª—37ª. s. XVI. Johannes Cuspinianus, Congressus ac . . conventus Cæsaris Maximiliani et trium regum Hungariæ, Boëmiæ et Poloniæ in Vienna Pannoniæ mense Julio a. MDXV. facti . . descriptionis germanice versæ fragmentum ex libello impresso descriptum. 37ᵇ—43ᵇ vacant. 7.) 44ª—47ᵇ. s. XVI. Hugo Blotius, 'Vita Matthiæ archiducis, Cæsaris Rudolphi fratris.' Incip.: 'Matthias archidux Austriæ supremus belli sacri . . .' Expl.: 'ætatis suæ annum ingressus est XLV.um.' 8.) 48ª·ᵇ. s. XVI. Enumeratio dierum natalium filiorum et filiarum Maximiliani II. imperatoris nec non ipsius Maximiliani et conjugis Mariæ. 9.) 49ª·ᵇ. s. XVI. Nativitas Maximiliani III. archiducis postea electi regis Poloniæ. 50 vacat. 10.) 51ª—74ᵇ. s. XVIII. 'Beschreibung der Röm. Kay. May. Hofstadt in Wienn' sive Schematismus quem vocant aulæ Leopoldi I. Imperatoris a. 1676. 11.) 75ª—76ᵇ. s. XVIII. 'Origo ducum Austriæ nunc temporis existentium.' Incip.: 'Anno Domini MCCLXXXIIj° et ante . . .' Expl.: 'in anno 1475to ex regina Portigaliæ nomine Maximilianus. Alius filius . .' Cetera desunt. 12.) 77ª—91ᵇ. s. XVIII. Matthæus seu Gregorius Hagen, Chronicon Austriæ germanicum excerptum.

7419. [Rec. 1967. I.] ch. XVIII. 51. 4°. Josephus Grünbeck, 'Lebens-Beschreibung Kayser Friederichs des III. und Maximilians I. . . ediret von Johann Jacob Moser Tübingen 1721' descripta ex libello impresso rarissime obvio.

7420. [Rec. 1967. 7.] ch. XVIII. 6. 4°. Antonius Giustiniani, Die Werbung und Rede zu . . Maximilian (I.) Romischen Kayser, Auch auf dieselben S. M. Antwort MCCCCCX.

7421. [Rec. 1939. 1.] ch. XVIII. 30. 4°. Josephus Benedictus Heyrenbach, Adversaria de episcopatu Lavantino.

7422. [Hist. prof. 1013.] ch. XVII. 19. 4°. c. figg. col. Wolfgangus Hanfeldt, 'Curioser freyer Abrisz der gemalden Scheiben und Fannen bey dem ritterlichen Schieszen, wie die Caualliri am Kays. Hof zu Wienn nacheinander gehalden Anno 1668.'

7423. [Rec. 1608.] ch. XVIII. 39. 4°. 1.) 1ª—16ᵇ. Marcus Hansiz, Origo et antiquitas episcopatus Viennensis. Incip.: 'Circa annum Christi 250 S. Quirinus . . .' Expl.: 'capella Lauretana ædificata consecrata . . .' Cetera desunt. 2.) 17ª—26ᵇ. Stephanus Zwirschlag, 'Vita et gesta . . cardinalis Kleselij. Ex authenticis originalibus, oculata inspectione

et relatione fideli comportata 1630.' Incip.: 'Natiuitas Kleselij. Natus e Vienna ...' Expl.: 'pontificatus nostri anno quarto.' Sequitur brevis 'Extractus de vita et morte Kleselij.' 27 vacat. 3.) 28ª—39ª. 'Abbates S. Petri Salisb. O. S. B.' usque ad Albertum Kheusel electum 30. Aprilis 1626, germanice.

7424. [Rec. 1967. 2 et 3.] ch. XVIII. 39. 4°. 1.) 1ª—24ª. Sebastianus Frank 'von Wörd', 'Die wunderparlichen Sieg vnd künmütigen Heldenthaten Maximiliani in dem Tewrdanck begriffen, summiert ...' 24ᵇ vacat. 2.) 25ª—39ᵇ. Clavis seu explicatio nominum fictorum in poëmate Theuerdank germanico Maximiliano I. imperatori attributo. Ambo libelli a Jos. Ben. Heyrenbach descripti sunt.

7425. [Rec. 1967. 4.] ch. XVIII. 17. 4°. 1.) 1ª—4ª. 'Kaisers Maximilians .. Gedenkpüechel' jussu imperatoris conscriptus liber memorialis a Marco Treitzsaurwein, annos 1509—1510, 1512—1513 complectens. 4ᵇ vacat. 2.) 5ª—15ᵇ. Marcus Treitzsaurwein, 'Mängel vnd fragstuck auf alle figuren vnd schriften die in dem puech des weysen kunigs begriffen sein und noch .. darein gehören' jussu imperatoris Maximiliani I. liber conscriptus. 16 vacat. 3.) 17ª·ᵇ. Inscriptiones duæ monumentorum Sigismundo et Adamo a Dietrichstein ab imperatoribus Carolo V., Ferdinando I. et Rudolpho destinatorum a. 1523 et 1590. Quæ sub 1.) et 2.) recensentur, sunt e codd. 2900 et 3034 a Jos. Ben. Heyrenbach descripta.

7426. [Rec. 1967. 5 et 6.] ch. XVIII. 28. 4°. 1.) 1ª—20ª. Explicatio figurarum operis impressi cum rubrica 'Triumph-Wagen' cum notula 'Was in disem puech geschriben ist, das hat Kaiser Maximilian im XVᶜ vnd Xij. Jar mir Marxen Treytsaurwein .. müntlichen angeben.' 20ᵇ vacat. 2.) 21ª—28ᵇ. 'Von der erledigung der kuniglichen maiestat vnd von allen hendeln geschehen im niderland pisz zw ende' quæ narratio ex libello a. 1488 impresso uti et explicatio sub 1.) descriptæ sunt a Jos. Ben. Heyrenbach.

7427. [Nov. 584.] ch. XVIII. 52. 4°. Franz Ludwig de Selliers Chevalier de Moranville, Verzeichniss deren von .. Joseph II. auf .. dero Reisen genommenen Nachtstationen vom Jahre 1766 bis 1790. Nebst Betrachtungen über .. Joseph II. Leben, Regierung und Absterben.'

7428. [Nov. 280.] ch. XVIII. 8. 4°. 'Precis de l'histoire de la Trappe par M. de Arnaud' germanice versa a P. Possi d'Ernon.

7429. [N. s. n.] ch. XVIII. 171. 8°. 1.) 1ª—30ᵇ. Xystus Schier, Historia virtutum quorundam Augustinianorum provinciæ Austriæ Ord. Eremitarum S. Augustini et eorundem filiarum spiritualium cum annexo necrologio confratrum, ab auctore perscripta. 2.) 31ª—38ª. Martinus Rosnak, Brevis notitia de vita et gestis Xysti Schier. 38ᵇ—135ᵇ vacant. 3.) 136ª—140ᵇ. Idem, Necrologium confratrum .. qui a. 25. Aprilis 1745 usque ad a. 1761 obierunt. 141—149 vacant. 4.) 150ª—151ᵇ. Idem, Index librorum, quos manu scriptos aut editos Deo, B. M. V., Sancto Patri Augustino authoribus sacros relinquit.

152—163 vacant. 5.) 164ᵃ—171ᵃ. Idem, Index librorum variorum, quos Viennensi Bibliothecæ cum superiorum facultate dedit.

7430. [Rec. 1969. 4.] ch. XVIII. 10. 4°. Descriptio germanica funeris imperatoris Friderici III. impressa Viennæ Austriæ apud Johannem Winterburg et a Jos. Ben. Heyrenbach descripta.

7431. [Rec. 1632. 10.] ch. XVIII. 22. 4°. Josephus Benedictus Heyrenbach, Collectanea historiam monasterii Cremifanensis spectantia.

7432. [Hist. prof. 1030 et 1031.] ch. XVI. 143. 8°. 1.) 1ᵃ—51ᵃ. Hugo Blotius, Fragmentum genealogiæ Austriacæ scilicet soboles Friderici III., Maximiliani I., Philippi formosi, Caroli V., Ferdinandi I., Maximiliani II., Ferdinandi archiducis comitis Tyrolis et Caroli archiducis ducis Styriæ, Carinthiæ etc. ab auctore perscriptæ. 52—54 vacant. 2.) 55ᵃ—143ᵃ. Jacobus Mennel, 'Libellus de stirpis Austriacæ maioribus, sepulturis, templis, cœnobiis erectis etc. usque ad Rudolphum II. Imperatorem. Chmel I, LXXXVI.

7433. [Nov. 590.] ch. XVII. 22. 4°. 1.) 1ᵃ—21ᵃ. Gaurieus, Prognostica de Ferdinandi I. Imperatoris fatis a. 1532—1535. 2.) 21ᵇ—22ᵃ. 'Pasquilli Judicium' italice concinnatum 'de diuo Cæsare (Ferdinando I.).' Incip.: 'Cesar daldi che tu nascesti . . .' Expl.: 'et ternai il mondo in Pace.'

7434. [Rec. 1970. 2.] ch. XVIII. 43. 4°. Josephus Benedictus Heyrenbach, Collectanea pro genealogia comitum de Ortenburg exponenda.

7435. [Rec. 611.] ch. XVI. 23. 4°. c. armis gentil. col. Series episcoporum et archiepiscoporum Salisburgensium a S. Ruperto usque ad Wolfg. Dietricum de Raitenau 2. Martii 1587 electum cum notis historicis etc. germanice.

7436. [Hist. eccl. 160.] ch. XVI. 94. 4°. Vitæ quorundam sanctorum e variarum ecclesiarum et cœnobiorum codicibus descriptæ, videlicet: 1.) 1ᵃ—5ᵃ. Vita S. Remigii Rotomagensis archiepiscopi e cod. S. Audœni Rotomagensis. 5ᵇ vacat. 2.) 6ᵃ—10ᵃ. Vita S. Claudii episcopi Vesontini, cum supplemento e Petro de Natalibus e cod. Parisiensi. 11—14 vacant. 3.) 15ᵃ—20ᵇ. Genealogia S. Arnulphi e cod. Metensi. 21ᵃ—22ᵃ vacant. 4.) 22ᵇ—27ᵇ. Vita S. Chlodulphi episcopi Metensis e cod. Metensi. 28—30 vacant. 5.) 31ᵃ—32ᵇ. Vita S. Ableberti sive Emerberti episcopi Cameracensis. 33ᵃ—36ᵃ vacant. 6.) 36ᵇ. Notitia de Carolo Bourgois in Montibus Hannoniæ et de codice ab ipso possesso continenti 'antiquissimam hystoriam Marchionum Austriæ' quæ revera est Gregorii sive Matthæi Hagen chronicon Austriacum. 37ᵃ vacat. 7.) 37ᵇ—38ᵃ. Excerpta e libro antiquissimo Cameracensi et e Vincentio Bellovacensi. 38ᵇ vacat. 8.) 39ᵃ—50ᵃ. Vita S. Silvini episcopi ab Antenore episcopo scripta. 50ᵇ vacat. 9.) 51ᵃ—53ᵃ. Vita S. Firmini episcopi . . edita in Kollarii Analectis I, 941. 53ᵇ—90ᵃ vacant. 10.) 90ᵇ—94ᵃ. Excerpta et notitiæ tam historicæ quam poëticæ minores.

7437. [Rec. 545.] ch. XVIII. 38. 4°. Carlo Antonio Cavalier de Bolza,

Riflessioni sopra l' importanza del commercio e suo meglior regolamento et introduzione nelli stati ereditari di S. M. .. Carlo VI. .. a. 1718.

7438. [Rec. 1580.] ch. XVII. 12. 8°. Chronologia collegii S. J. Lincii in Austria superiori ab a. 1600 usque ad a. 1684.

7439. [Rec. 1894. 2.] ch. XVI. 4. 8°. Series dierum natalium et supremorum prolis Ferdinandi I. et Maximiliani II. Imperatorum.

7440. [Hist. prof. 1071.] ch. XVII. 48. 8°. 'La Francia smascherata o le sue irregolarità nella sua condotta e massime' ex libello edito 'Nell Haya in casa di Giovanni Laurent 1670' descripta.

7441. [Hist. prof. 1037.] ch. XVI. 34. 12°. Lewinus Rym, Descriptio belgica itineris 25. Julii 1583 Constantinopolin versus a Vindobona suscepti et Februario 1584 finiti. Gachard, XXVIII.

7442. [Hist. prof. 1038.] ch. XVII. 19. 12°. Descriptio italica itineris a castro Comaronio Vindobonam et e Vindobona in Italiam a quodam rei militaris perito 24. Octobris 1604 suscepti. Incip.: 'Fecci Partenza con buona grazia . . .' Expl.: 'alla quale son tanto obligato.'

7443. [Rec. 1903. 2.] ch. XVIII. 13. 4°. 'Discorso sopra il .. Horoscopo del .. arciduca Carlo nato a 1. di Ottobre del 1685' nempe horoscopium Caroli VI. Imperatoris. Incip.: 'Non videte mai l' Aurora . . .' Expl.: 'nei perigli e buona sorte.'

7444. [Rec. 1921. 1.] ch. XVI. 5. 4°. 'Res bellicæ a celebri heroe Hungaro Lossoncio sub Ferdinando I. ad fluvium Themes gestæ.' Incip.: 'Cum provincia veteris Daciæ . . .' Expl.: 'navatam operam attribuit.'

7445. [Rec. 1938. 2.] ch. XVIII. 5. 4°. Josephus Benedictus Heyrenbach, Diplomatarium Nidernburgense.

7446. [Hist. prof. 1033.] ch. XVI. 19. 8°. obl. Variorum ordinum religiosorum et aliarum personarum habitus figuris calamo exaratis repræsentati.

7447. [Hist. prof. 1056.] ch. XVI. 64. 8°. Philippus Eduardus liber baro Fugger, Liber memorialis itinerum a. 1560—1569 partim italico partim germanico et gallico sermonibus conscriptus. Incip.: 'Le troisiesme Voyage (car les aultres ie n'ay point notées) . . .' Expl.: 'Adi 27 ditto morse la moglie di Stans Jörg Ödt.'

7448. [Hist. prof. 1051.] m. XVI. 12. 12°. 'Pasquillus Jano similis Rome personaliter residens Vbique tamen spiritu presens .. Maximiliani Bohemie Regis aulicos ordinatim alloquitur' sive satyra in aulam Maximiliani postea II. Imperatoris.

7449. [Hist. prof. 1040.] ch. XVI. 28. 8°. Libelli supplices partim germanici partim latini ad Carolum V. Imperatorem et Ferdinandum I. regem Romanorum a. 1548 a 'ministris ecclesiarum unitatis fratrum in Boëmia et Moravia, qui falso Piccardi a quibusdam nuncupantur.'

7450. [Rec. 1969. 1—3.] ch. XVIII. 30. 4°. 1.) 1ª—20ª. Josephus Bene-

dictus Heyrenbach, Excerpta e chronico Maticensi. 20b—21b vacant. 2.) 22a—23a. Idem, Excerpta spectantia historiam prolis Henrici I. marchionis Austriæ e stirpe Babenbergica. 23b—24b vacant. 3.) 25a—30a. Idem, Excerpta concernentia historiam Societatis 'Templois' seu S. Georgii dictæ in ecclesia Eremitarum S. Augustini Vindobonæ.

7451. [Nov. 409.] ch. XVIII. 36. 8°. 1.) 1a—12b. Xystus Schier, Inscriptiones sparsim typis expressæ aut æri lapidibusve incisæ etc. 13—17 vacant. 2.) 18a—36a. Idem, Otium poëticum seu cursus varii nugæque etc.'

7452. [Rec. 2058.] ch. XVI. 55. 8°. Directorium divini officii ecclesiarum fraternitatis Bohemorum et Moravorum 1558, bohemice.

7453. [N. s. n.] ch. XVI. 189. 4°. 'Liber in quo urbarium et reliqua Pirbaumensia' i. e. urbaria aliaque notabilia dominii Birnbaum et locorum appertinentium in Carniola et Goritia annis 1530, 1597 et 1646—1649 conscripta.

7454. [Rec. 1632. 8.] ch. XVI. 7. 4°. 1.) 1a-b. Diploma germanicum equitis Diepoldi de Stain in Reissenburg de quadam domo in Walbach d. d. 2. Augusti 1498. 2.) 2a—4a. Diploma germanicum Henrici Gross de Trockau canonici Augustani et Oblagiarii de restauratione domorum, de quibus oblata ecclesiæ debentur in ambitu civitatis d. d. Augustæ Vindelicorum 9. Junii 1483. 3.) 4b—5a. Diploma germanicum d. d. 21. Octobris 1483 Augustæ Vindelicorum, quo Ulricus Messerlin et Michaël Rösslin cives Augustani et uxores eorum profitentur a Johanne Bropst balneum quoddam civitatis conduxisse. 4.) 5b—7b. Michaël Müller, Cantilena magistralis quæ dicitur in laudem mulierum castarum. Incip.: 'Hin Nach der œesterlichen Zeit...' Expl.: 'das Lobgesang rainen Weyben. Amen 1532 Jar.'

7455. [Rec. 1581. 2.] ch. XVIII. 42. 8°. 1.) 1a—27b. Necrologium canonicorum regularium S. Andreæ in Austria inferiori, a Jos. Ben. Heyrenbach e cod. 491 descriptum. 28—29 vacant. 2.) 30a—42a. 'Kalendarium Alberti plebani in Waldchirchen speciales suos defunctos continens, a Jos. Ben. Heyrenbach e cod. 608 descriptum. Chmel I, DXLVIII.

7456. [Nov. 295.] ch. XVI. 109. 4°. Petrus Stolz et Christophorus Fuchs, 'Schreibbuch zu allen notturften bräuchig' i. e. Liber formularum, diplomatum bellicorum etc. a. 1544 germanice conscriptus.

7457. [Rec. 1284.] ch. XVI. 149. 8°. Cantilenæ čechicæ, passim cum notis musicis in usum ecclesiarum fraternitatis Bohemorum et Moravorum 1562.

7458. [Rec. 1273.] ch. XVI. 93. 8°. Johannes Augusta, superintendens fraternitatis Bohemorum et Moravorum, Doctrina de cœna Domini čechica a. 1562. Incip.: 'Smysl a umysl Krystuw geho wlastny...' Expl.: 'započato okolo dne XXIIj měsice března: Leta paně 1562.'

7459. [Hist. prof. 1063.] ch. XVI. 25. 8°. Sebastianus Hamer, Enumeratio

germanica principum statuumque Germaniæ in dieta Augustæ Vindelicorum a. 1582 congregatorum.

7460. [Rec. 1904. 6.] ch. XVI. 14. 8°. c. figg. calamo exaratis. Cantilena de victoria Christianorum contra Hassan Bassa de Bosna, 22. Junii 1593 ad Colapim, latina, germanica et croatica cum notis musicis.

7461. [Hist. prof. 1066.] ch. XVII. 30. 8°. 'Compendium indulgentiarum et gratiarum, quarum S. C. M. Imperatrix omnino particeps fit, quæ S. M. a quibusdam Summis pontificibus datæ et concessæ sunt.

7462. [Rec. 1632. 9.] ch. XVIII. 2. 8°. Historia germanica S. S. Perpetuæ et Felicitatis, in fine mutila.

7463. [Hist. prof. 1073.] ch. XVI. 8°. obl. Extractus summarius urbarii generalis omnium dominiorum domus augustissimæ in Bohemia, germanice.

7464. [N. s. n.] ch. XVI. 249. 16°. Wolf de Wršowic, Jura et constitutiones regni Bohemiæ cum indice Sixti ab Ottersdorf, čechice. Initium dedicationis libri (a. 1564 impressi) deest.

7465. [Rec. 1265.] ch. XVII. 11. 16°. Georgius Gladich, prior monasterii ad S. Thomam ord. S. Augustini Brunæ, Libellus supplex ad Ferdinandum III. Imperatorem pro vindicandis bonis et redditibus hæresi in Moravia grassante eidem monasterio ereptis d. d. Brunæ a. 1639 mense Februario.

7466. [Hist. prof. 1101.] ch. XVII. 55. 32°. Itinerarium italicum vias a Græcio usque ad Tergestum et a Labaco usque ad Græcium complectens.

7467—7469. [Rec. 1056.] ch. XVIII. 55, 87 et 52. f. Maurice Le Page, 'Atlas ou arpentage générale des bois de la baronnie franche de Fenestrange, les cartes enlevées et dressées de chacuns bois séparément, avec leurs verbaux d'abornement, fossoyements etc.', cum multis mappis chorographicis coloribus distinctis.

7470—7472. [Rec. 1055.] ch. XVIII. 55, 87 et 52. f. Maurice Le Page, 'Atlas ou arpentage générale des bois de la baronnie franche de Fenestrange etc.' Alterum exemplum operis in 7467—7469 præcedentis.

7473. [Rec. 1057.] ch. XVIII. 48. f. 'Arpentage général des bois de Cordes affectés a la Saline de Dieuze fait par Jean François Reuerend Geometre de Son Altesse Royale (Leopold I.) en 1727 et 1728' cum multis mappis chorographicis coloribus distinctis.

7474. [Hohend. f. 126.] m. XVII. 7. f. Septem mappæ geographicæ coloribus, auro argentoque distinctæ, et elegantissimis figuris avorum more exornatæ et rubricatæ 'Ce livre contient sept cartes Qui comprenent L'Amérique septentrionalle et Meridionalle.'

7475. [N. s. n.] ch. XVIII. 150. f. 1.) 1^a—53^b. Procez verbal contenant les ordonnances, actes etc. faites par les députez du clergé de France assemblés à Orléans 1560 pour comparoir devant le roy en l'assem-

blée générale des trois etats. Incip.: 'Le Mardi 17. jour de Décembre 1560...' Expl.: 'ainsy signé Jacques Bienassis et Legier.' 2.) 54ª—110ᵇ. Articles contenans les remontrances que le clergé de France etc. a présentés à S. M. en l'assemblée des trois états convoqués à Orléans le premier Janvier 1560. Incip.: 'Les dits ecclésiastiques louent...' Expl.: 'qui sont et seront en leur puissance pour leurs majestés.' 3.) 111ª—122ᵇ. Reponses du roy aux articles des remontrances faites par la chambre ecclésiastique des états d'Orléans. Incip.: 'Le roy a ordonné...' Expl.: 'les terres communes et stériles.' 4.) 123ª—147ª. Harangue fait au roy à Fentainebleau par le cardinal de Lorraine au nom du clergé de France en 1573. Incip.: 'La vertu de son naturel...' Expl.: 'humblement à votre bon grace.' 147ᵇ vacat. 5.) 148ª—150ᵇ. Index rerum documenti sub 3.) enumerati.

7476. [N. s. n.] ch. XVIII. 216. f. 1.) 1ª—126ᵇ. Bref recueil et sommaire de ce qui s'est fait en la ville de Poissy durant l'assemblée des prélats de l'église gallicane depuis le 26. Juillet jusqu'au 14. Octobre 1561. Incip.: 'Premierement faut noter que la ville...' Expl.: 'plus anciens que luy.' 2.) 127ª·ᵇ. Lettre du cardinal d'Armagnac à M. Depense d. d. Avignon 1. Octobre 1570. Incip.: 'Monsieur encore que je vous aye toujours honoré...' Expl.: 'heureuse et longue vie.' 128—132 vacant. 3.) 133ª—216ᵇ. Procès verbal du clergé assemblé à Paris 1567. Incip.: 'L'an 1567 et le jeudy 25. de Septembre...' Expl.: 'qui y ont été et seront faites.'

7477. [N. s. n.] ch. XVIII. 113. f. 1.) 1ª—80ᵇ. Bref recueil et sommaire de ce qui s'est passé en la ville de Poissy durant l'assemblée de l'église Gallicane depuis le 26. Juillet jusqu'au 14. Octobre 1561 vulgairement appelé le colloque de Poissy. Incip.: 'Premièrement il faut noter que la ville...' Expl.: 'plus anciens que luy.' 2.) 80ᵇ—81ª. Lettre du cardinal d'Armagnac à Mr. Depense d. d. Avignon 1. Octobre 1570. Incip.: 'Monsieur encore que je vous aye toujours honoré...' Expl.: 'heureuse et longue vie.' 3.) 81ᵇ—84ª. Instruction baillée a Mrs. les ducs de Guise et de Montmorency que le roy a envoyez à Poissy deuers Mrs. les prelats y assemblez pour le payement de 15 millions au profit du roy d. d. 11. Sept. 1561. Incip.: 'Le roy ayant entendu l'offre...' Expl.: 'désire d'eux en cet endroit.' 4.) 84ª·ᵇ. Remontrances faites au roy par la cour de parlement touchant le cahier de l'église du 13. Aoust 1561. Incip.: 'Sera remontré au roy...' Expl.: 'mises à execution.' 5.) 85ª—88ᵇ. Avis de l'assemblée du clergé de France tenue à Poissy l'an 1561 sur la requête présentée par les eux disant frères de la société du nom de Jésus. Incip.: 'Par la quelle et pour les causes y contenues...' Expl.: 'en toutes choses.' 6.) 88ᵇ—113ª. Colloque de Poissy en l'année 1561 recueilly par les calvinistes. Incip.: 'Les prelats de France...' Expl.: 'en leurs maisons et pays.'

7478. [N. s. n.] ch. XVIII. 133. f. 1.) 1ª—95ᵇ. Procès verbal de l'assemblée du clergé de France tenue à Paris l'an 1567—1568. Incip.:

'L'an 1567 et le jeudy 25. de Septembre . . .' Expl.: 'qui y ont été et seront faites.' 2.) 96ª—111ᵇ. Harangue que fit au roy le cardinal de Lorraine à la departie du clergé à Fontainebleau jeudi 28. Mai 1573. Incip.: 'La vertu de son naturel . . .' Expl.: 'à votre bonne grace.' 3.) 112ª—130ᵇ. Index rerum protocolli sub 1.) præcedentis. 4.) 131ª—133ᵇ. Assemblée générale du clergé en 1573 commencée à Fontainebleau et finie à Paris. Incip.: 'On ne peut douter qu'il n'y ait eue une assemblée . . .' Expl.: 'il en manquait onze sçavoir ceux des assemblées de 1561—1635.'

7479. [N. s. n.] ch. XVIII. 180. f. 1.) 1ª—18ᵇ. Harangue que fit au roy le cardinal de Lorraine à la partie du clergé à Fontainebleau le jeudy 28. Mai 1573. Incip.: 'La vertu de son naturel . . .' Expl.: 'à votre bonne grace.' 2.) 19ª—130ᵇ. Cahier des remontrances, plaintes . . de l'état ecclésiastique de France pour présenter au roy en l'assemblée générale de ses états à Blois 1577. Incip.: 'Les gens de l'état ecclésiastique . . .' Expl.: 'santé et grandeur.' 3.) 131ª—136ᵇ. Instruction donnée à Mʳˢ. les ducs de Guise et Montmorency que le roy a envoyez à Poissy devers Mʳˢ. les prélats y assemblez pour le payement de 15 millions au profit du roy, 11. Sept. 1561. 4.) 137ª—138ᵇ. Remontrances faites au roy par la cour de parlement touchant le cahier de l'église du 13. Aoust 1561. 5.) 139ª—143ᵇ. Avis de l'assemblée du clergé de France tenue à Poissy l'an 1561 sur la requête présentée par les eux disant frères de la société du nom de Jésus. 6.) 144ª—180ᵇ. Colloque de Poissy en l'année 1561 par les calvinistes.

7480—7481. [N. s. n.] ch. XVIII. 257 et 275. f. Procès verbal de l'assemblée du clergé de France tenue à Melun ez années 1579 et 1580.

7482. [N. s. n.] ch. XVIII. 176. f. 1.) 1ª—72ᵇ. Procès verbal de l'assemblée . . du clergé de France pour la clôture des comptes du receveur général et autres affaires . . 28. Mai 1582. 2.) 72ᵇ—176ª. Procès verbal de l'assemblée du clergé de France etc. 29. Mai 1584.

7483 et 7484. [N. s. n.] ch. XVIII. 471 et 428. f. Procès verbal de l'assemblée du clergé de France ez années 1585 et 1586.

7485. [N. s. n.] ch. XVIII. 126. f. 1.) 1ª—43ᵇ. Procès verbal de l'assemblée du clergé de France . . 14. Juillet 1586. 2.) 44ª—126ᵇ. Procès verbal de l'assemblée etc. 25. Janvier 1588.

7486. [N. s. n.] ch. XVIII. 423. f. Ordres des Etats généraux tenus à Blois l'an 1548.

7487. [N. s. n.] ch. XVIII. 22. f. Procès verbal de l'assemblée du clergé de France . . à Paris 1548.

7487*. [N. s. n.] ch. XVIII. 48. f. Assemblée générale du clergé pour les Etats généraux a Blois en 1588 et 1589.

7488 et 7489. [N. s. n.] ch. XVIII. 223 et 220. f. Procès verbal de l'assemblée du clergé de France tenues èz années 1595 et 1596.

7490. [N. s. n.] ch. XVIII. 317. f. 1.) 1ª—177ᵇ. Procès verbal des agens du clergé pour la cloture des comptes 15. May 1598. 2.) 178ª—251ᵇ. Idem, a. 1600. 252—253 vacant. 3.) 254ª—317ᵇ. Idem, a. 1602.

7491. [N. s. n.] ch. XVIII. 266. f. Procès verbal de l'assemblée du clergé de France tenue en l'année 1605.

7492. [N. s. n.] ch. XVIII. 260. f. Procès verbal de l'assemblée du clergé de France tenue ès années 1605 et 1606 et le Cahier du clergé assemblé à Paris en l'an 1606 avec la reponse du roy.

7493. [N. s. n.] ch. XVIII. 331. f. Procès verbaux des assemblées des prélats .. pour la cloture des comptes 20. May 1608, 1. Août 1610, 15. May 1612.

7494. [N. s. n.] ch. XVIII. 192. f. Procès verbal de l'assemblée du clergé de France tenue à Paris dès le 17. May 1615.

7495. [N. s. n.] ch. XVIII. 125. f. Procès verbal de l'assemblée des agens du clergé de France pour la cloture des comptes 16. May 1619.

7496. [N. s. n.] ch. XVIII. 47. f. Procès verbal de l'assemblée des prélats pour la cloture des comptes 17. May 1621.

7497. [N. s. n.] ch. XVIII. 130. f. Procès verbaux des assemblées particulières du clergé de France 1616—1698.

7498. [N. s. n.] ch. XVIII. 352. f. Procès verbaux de l'assemblée du clergé de France tenue à Paris en l'année 1617, à Blois 1619, à Paris 1621.

7499. [N. s. n.] ch. XVIII. 131. f. Avis de Mʳˢ. les prélats de l'assemblée générale du clergé de France 1625. Incip.: 'Quoyque jamais on n'eteignit . . .' Expl.: 'courant après l'odeur de ses vertus.'

7500 et 7501. [N. s. n.] ch. XVIII. 427 et 315. f. Procès verbal de l'assemblée du clergé de France tenue e Paris 1625—1626.

7502. [N. s. n.] ch. XVIII. 238. f. Procès verbal de l'assemblée générale du clergé de France tenue à Poitiers et Fontenay le Comte en l'année 1628.

7503—7506. [N. s. n.] ch. XVIII. 194, 272, 311 et 169. f. Journal de l'assemblée générale du clergé de France tenue à Paris en 1635, composé par le Sʳ. Abbé de S. Josse.

7507 et 7508. [N. s. n.] ch. XVIII. 558 et 335. f. Journal et procès verbal de l'assemblée du clergé de France en 1641.

7509. [N. s. n.] ch. XVIII. 358. f. Procès verbal de l'assemblée du clergé de France tenue à Paris 1645—1646.

7510. [N. s. n.] ch. XVIII. 358. f. Procès verbal de l'assemblée du clergé de France tenue à Paris èz années 1650—1651.

7511—7513. [N. s. n.] ch. XVIII. 413, 318 et 235. f. Histoire de l'assemblée générale du clergé commencée à Paris le 25. Octobre 1655 et close le 22. May 1657.

7514. [N. s. n.] ch. XVIII. 79. f. Cérémonial des assemblées générales du clergé de France tant decennales que des comptes tiré des procez verbaux de celles qui ont été tenues à Paris ès années 1650, 1655 et 1660.

7515. [N. s. n.] ch. XVIII. 252. f. Procez verbal de l'assemblée extraordinaire de Mss^rs. les archevêques et evêques tenue en l'archevêché de Paris aux mois de Marce et de May 1681.

7516. [N. s. n.] ch. XVIII. 235. f. Critique de l'assemblée du clergé de France tenue en 1682. Incip.: 'On ne peut établir de nouvelles opinions . . .' Expl.: 'o desolata Galliarum ecclesia Fulbertus Carnot. epist. 21. ad Elbonem.

7517. [N. s. n.] ch. XVIII. 127. f. Procès verbal de l'assemblée de Mss^rs. les cardinaux, archevêques et évêques commissaires du roy nommés par arrêt du conseil du 4. Novembre 1719 pour l'exécution de l'arrêt du 26. Oct. précédent concernant les remboursements des dettes du clergé général et des diocèzes.

7518. [N. s. n.] ch. XVIII. 37. f. Jean de Colet et Jean Joseph Guillem de Kerdu, Etat des pièces en Deficit aux archives du clergé de France, suivant l'inventaire général fait en 1700.

7519. [N. s. n.] ch. XVIII. 249. f. Recueil des pièces concernant la levée du 10e, 50e et notamment du 20e. demandé au clergé des pays conquis en l'année 1749.

7520—7522. [N. s. n.] ch. XVIII. 1677. f. Table générale des procès verbaux des assemblées générales du clergé de France depuis 1561 jusqu'en 1748.

7523. [N. s. n.] ch. XVIII. 521. f. Recueil de mémoires, requêtes et autres pièces concernant l'affaire d'entre M^r. l'évêque de Macon et l'abbaye de Clugny fait et mis en ordre par le S^r. de Beauvais.

7524. [N. s. n.] ch. XVIII. 143. f. Différends ecclésiastiques arrivés tant entre les papes et les roys de France que le clergé de leur royaume.

7525. [N. s. n.] ch. XVIII. 256. f. Cahier des remontrances, plaintes et doléance de l'état ecclésiastique de France pour présenter au roy en l'assemblée générale de ses états à Blois ès années 1577, 1588 et 1589.

7526. [N. s. n.] ch. XVIII. 97. f. Procès verbal de l'assemblée de Mss^rs, les archevêques et evêques tenue à Paris en l'année 1752.

7527. [N. s. n.] ch. XVIII. 267. f. Consultations du clergé de France des années 1747—1750.

7528. [N. s. n.] ch. XVIII. 256. f. Consultations du clergé de France des années 1753—1758.

7529. [N. s. n.] ch. XVIII. 234. f. Consultations du clergé de France des années 1759—1760.

7530. [N. s. n.] ch. XVIII. 204. f. Consultations de M^rs. les avocats du clergé de France de l'année 1700.

7531. [N. s. n.] ch. XVIII. 272. f. Consultations du clergé de France de l'année 1761.

7532. [N. s. n.] ch. XVIII. 208. f. Consultations du clergé de France de l'année 1762.

7533. [N. s. n.] ch. XVIII. 228. f. Consultations du clergé de France de l'année 1763.

7534. [N. s. n.] ch. XVIII. 147. f. Consultations du clergé de France de l'année 1764.

7535. [N. s. n.] ch. XVIII. 158. f. Consultations du clergé de France de l'année 1765.

7536. [N. s. n.] ch. XVIII. 184. f. Consultations du clergé de France de l'année 1766.

7537. [N. s. n.] ch. XVIII. 223. f. Consultations du clergé de France de l'année 1767.

7538. [N. s. n.] ch. XVIII. 462. f. Consultations du clergé de France des années 1769 et 1770.

7539. [Nov. 660.] ch. XVIII. 87. f. 1.) 1^a—52^b. Xystus Schier, 'Leben der wienerischen Bischöfe, Bisthums-Verwalter und Erzbischöfe' quæ vitæ hoc in codice ampliores sunt quam impressæ. 2.) 53^a—60^b. Idem, 'Kritische Nachlese zu den Geschichten der Stadt Wien.' 61 vacat. 3.) 62^a—87^a. Idem, 'Versuch einer Geschichte der Kirchen, Geistlichen Hirten, Gebräuchen von Wien.'

7540. [Nov. 659.] ch. XVIII. 122. f. Xystus Schier, Collecta pro historica Austriæ inferioris topographia.

7541 et 7542. [Nov. 637 et 638.] ch. XVIII. 185 et 147. f. 'General-Repartition aller Ausgaben für die k. k. Armee pro anno 1725 et 1726.'

7543. [Rec. 2066.] ch. XVIII. 266. f. 'Sammlung verschiedener Actorum politicorum et cameralium das Herzogthum Kärnthen betreffend' a. 1738—1759.

7544. [Rec. 2067.] ch. XVIII. 208. f. 'Sammlung verschiedener Actorum politicorum et cameralium das Herzogthum Krain betreffend' a. 1724—1757.'

7545. [Rec. 2065.] ch. XVIII. 401. f. 'Sammlung verschiedener Actorum politicorum et cameralium das Herzogthum Steyer betreffend' a. 1564—1756.

7546. [Rec. 1866.] ch. XVIII. 296. f. 'Abhandlung über die Theorie, Praxis und Verwaltung der Zölle' nach dem französischen 'Mémoire sur la Théorie, Pratique et Administration des Douanes.'

7547. [Jur. civ. 21.] ch. XVIII. 467. f. Johannes Baptista Suttinger, 'Codex Ferdinandeus oder Kurtzer Bericht aller Landesfürstlichen General-

Mandaten so uil deren bisz auff diese Zeit bey allen Registraturen zu finden seind' a. 1656.

7548. [Rec. 2065. a.] ch. XVIII. 431. f. 'Protocollum mixtæ commissionis .. Regii Gubernii .. et Thesaurariatus .. ad investigationem gravaminum .. oppidanæ communitatis Visaknensis .. ratione læsæ .. Jurisdictionis .. a. 1769 Suæ Majestati .. contra .. Salis perceptorem Carolum Seiff ejusque fratrem Xaverium, ac vice versa per hos .. contra oppidanos propositorum, jussu S. Majestatis ad hoc oppidum Vizakna delegatæ', qui codex est archetypus huius commissionis 27. Dec. 1770 inceptæ et 2. Februarii 1771 conclusæ.

7549. [Jur. civ. 22.] m. XVI. 97. f. c. fig. picta et deaurata. Joachim Schlick comes de Passaun etc. 'Verzaichnus Was ietziger Zeit von der Ro. Kai. Mai. etc. als Kunigen vnd der Cron zu Behem fur Stedte Schlosser Vesten Merkte vnd Dorfer in Specie durch Chur- und Fursten auch Grauen herren vnd Adelspersonen im Reiche, Deszgleichen von der Stadt Nürnberg zu lehen getragen werden' i. e. catalogus feudorum in regno Bohemiæ a. 1549 scriptus et Ferdinando I. Imperatori dedicatus.

7550. [Rec. 975.] ch. XVIII. 487. f. Josephus Pohl, Res gestæ et scripta virorum Provinciæ Austriæ S. J. a. 1551—1764.

7551. [Rec. 697.] ch. XVIII. 348. f. Gabriel Ignatius Eberl, 'Haubt-Relation, Erster Theil Über die in dem Königreich Slavonien und Herzogthum Syrmien aufgehabte Visitations-Commission' d. d. Vindobonæ 13. Aprilis 1733.

7552. [Jur. civ. 33.] ch. XVI. 485. f. Acta et decreta comitiorum provincialium Austriæ inferioris et quidem Neostadii 1502, Cremsii 1507 et 1508, Vindobonæ 1508, Cremsii 1508, Vindobonæ 1509—1510, 1513—1514, 1515, 1517 et 1522, germanice.

7553. [Nov. 253.] ch. XVII. 134. f. 1.) 1^{a}—126^{a}. Historia germanica urbis Vindobonæ a Noa usque ad sæculum XVII. inclusive, quæ dominis et ducibus Austriæ enumeratis incip.: 'Erste ankvnfft der Römer in Osterreich. Wienn die Hauptstatt in Oesterreich ...' Et expl.: 'in den hochen Altar beygelegt.' 2.) 126^{b}—129^{a}. Tobias Piripachius, 'Informatio facultatis medicæ nomine ad rectorem data super curatione Dominæ Teuflin', quam ex actis facultatis medicæ universitatis Vindobonensis Xystus Schier descripsit. 3.) $129^{a.b}$. 'Exemplum promotionis ad doctoratum theologicum in universitate Viennensi', quod ex actis a. 1524 facultatis theologicæ idem descripsit. 4.) 129^{b}—132^{a}. Georgius de Peurbach, 'Planctus lugubris super morte Reinperti Mellicensis' quem idem e cod. non indicato descripsit. 5.) 132^{a}—134^{a}. 'Index Epistolographorum ad Fridericum Nauseam episcopum Viennensem editionis Basileensis a. 1550 in folio cum titulo 'Epistolarum miscellanearum ad Fridericum Nauseam Libri X.'

7554. [Jur. civ. 80.] ch. XVI. 523. f. Epistolæ et acta quæstionis capitalis habitæ de Ferdinando comite ab Hardegg et sociis propter Jaurinum deditum 29. Sept. 1594, germanice.

7555. [Hist. prof. 143.] ch. XVI. 154. f. Richardus Strein a Schwarzenau, 'In ligni vitæ Arnoldi Wionij Belgæ Duacensis Benedicti ord. mon. dilucidationem, quomodo principes Austriaci originem ducant ex Anicia Romana familia quæ erat D. Benedicti Anti-Aniciorum libri tres.' Incip.: 'Nunquam in animum induxissem . . .' Expl.: 'impendio utroque fouere.' Sequuntur collectanea et adversaria partim ab auctore ipso perscripta pro opere continuando et absoluendo. Chmel I, LXXXIV.

7556. [Rec. 1938. 9.] ch. XVIII. 34. f. Josephus Benedictus Heyrenbach, Collectanea ad historiam archiepiscopatus Salisburgensis et episcopatus Pataviensis.

7557. [Rec. 716.] ch. XVII. (1605). 114. f. c. figg. coll. et deauratis. Matthæus sive Gregorius Hagen, Chronici Austriæ germanici pars prior desinens in obsidione Acconensi 1291.

7558. [Nov. 657.] ch. XVIII. 10. f. 'Extract kay. königl. Hof-Protocolli die demnächst vor sich zu gehen habende zwey verschiedene offentliche Audienzien des . . Türkischen Internuntii . . Chadi Mustapha Effendi bey Ihro M. dem Kayser und Ihro M. der Kayserin betreffend.' Vindobonæ in Curia 12. Martii 1748.

7559. [Nov. 658.] m. XVIII. 4. f. Isidorus Ludovicus de Caretto comes Palatinus, Diploma, quo Aureum Bernardum Meyer notarium publicum creat d. d. Viennæ 7. Dec. 1714.

7560. [N. s. n.] ch. XVIII. 6. f. Josephus Gögger S. J., Relatio germanica de bibliotheca quondam episcopi Vindobonensis Johannis Fabri, quam alumni beneficii Goldbergiani ad eorum usum destinatam temere præsumunt . . 5. Julii 1718.

7561. [N. s. n.] ch. XVIII. 268. f. Josephus Benedictus Heyrenbach, Apographa diplomatum 475 Austriæ interioris res s. XIII.—XV. spectantium.

7562. [Rec. 666.] ch. XVIII. 443. f. 'Halbjähriger Haubt-Consumtions-Extract derer jenigen Brod und Hartfutter Portionen, welche an die kays. . . Generals- und andere Stabs-Partheyen sowohlen als auch der Artillerie, dann denen . . kays. . . und . . Chur Sächsisch. vnd Chur Bayerisch. Auxiliar Infanterie und Cavallerie Regimentern zufolge derer eingekomenen Magazins-Extracten aus denen kays. Hungarischen Proviant-Magazinen Von 1. May bisz letzten Octobris 1738 erfolget worden.'

7563. [Nov. 650.] ch. XVIII. 385. f. Johannes Adamus von Heintz, 'Erbhuldigungs-Actus in Inner-Österreich . . wie solcher a. 1728 . . Carolo Sexto . . abgeleget worden.'

7564. [Rec. 112.] ch. XVIII. 91. f. 'Unpartheyische Betrachtungen über die alt- und neue Aufführung Franckreichs . . worinnen . . bewiesen wird, dasz Franckreich . . durch den jüngsthero so heftig betriebenen Umsturtz des . . Ertzhauses eben auf die unter-Druckung des . . Chur-Hauses Bayern, des Römisch-Teutschen Reichs und des gantzen Eu-

ropæ gezielet habe. Verfasset von einem .. Anonymo Faviano .. im Jahre 1743.'

7565. [N. s. n.] ch. XV. et XVI. (1470 et 1502). 21. f. Urbarium prædii Buoch in Carinthia a. 1470 et 1502.

7566. [Nov. 464.] ch. XV. 21. f. c. figg. coll. Descriptio germanica pompæ funebris in obitum Caroli V. Imperatoris 24. et 25. Februarii 1559 celebratæ jubente Ferdinando I. Imperatore.

7567. [Rec. 1040.] ch. XVIII. 80. f. 'Diarium personarum ordinis Lecturæ et aliorum eventuum studii theologici apud PP. S. J. in universitate Viennensi ab a. 1742 usque ad a. 1773 inclusive.'

7568. [Nov. 267.] ch. XVIII. 160. f. 'Ordo processus inter PP. ord. Eremitarum S. Augustini ad SS. Sebastianum et Rochum Viennæ in Via Regia ex una et PP. Augustinianos discalceatos ibidem in civitate ad S. Mariam Lauretanam degentes ex altera parte: in puncto Confraternitatis Cincturatorum sub titulo B. M. V. de Consolatione etc. Anno 1748 exorti.'

7569. [Jur. can. 56.] ch. XVI. 64. f. 1.) 1^a—41^a et 44^a. Ad concilii provincialis Salisburgensis Statuta Ordinum Styriæ responsio d. d. Gräz 6. Sept. 1549, germanice. 2.) 45^a—64^a. Ad concilii provincialis Salisburgensis gravamina per proceres quosdam superioris Austriæ a Cæs. Maj. deputatos refutatio et excusatio germanica, a. 1549.

7570. [Rec. 840.] ch. XVII. 302. f. Conditiones et consilia varia pro re frumentaria et disciplina exercituum imperialium bene instituendis tam in Germaniæ quam in Hungariæ partibus, germanice et latine.

7571. [Rec. 1595.] ch. XVII. 471. f. Collectio relationum de statu religionis in variis Germaniæ et Russiæ partibus s. XVI. et XVII. missarum et quidem *a.*) 1^a—15^b e Lusatia; *b.*) 16^a—305^b e Silesia; 306 vacat; *c.*) 307^a—343^b e Lubeca; *d.*) 344^a—360^b e Moscovia; *e.*) 361^a—375^a e Saxonia; 374^b—375^b vacant; *f.*) 376^a—470^b e Norimberga. 471^a index collectionis, partim latine partim germanice.

7572. [Rec. 1592.] ch. XVI. et XVII. 493. f. Series actorum partim autographorum res Hungaricas tractantium, quorum f. 1^a—249^b ad res religionis, f. 250^a—493^b promiscue ad res politicas spectant; index generalis agmen claudit; partim latine partim germanice.

7573. [Rec. 1593.] ch. XVI. et XVII. 202. f. Acta partim autographa res publicas et præsertim religionis in partibus Transsylvaniæ concernentia, indice generali adjecto.

7574. [Rec. 1594.] ch. XVII. et XVIII. I. et 383. f. I^a. Miscellanea. Pars 1. Miscellanea sacra. Pars 2. Miscellanea profana. I^b vacat. 1.) 1^a—2^a. Supplicatio ad papam ob prohibitum Romæ officium parvum B. M. V. 2^b vacat. 2.) 3^a—11^a. Rationes et motiva in oppositum cum notis. 11^b—12^b vacant. 3.) 13^a—22^b. Responsio ad rationes prohibendi Cæsari missas. 4.) 23^a—24^a. Quænam hæretici ex correctione officii immaculatæ conceptionis objicere possint catho-

licis. 24b—25b vacant. 5.) 26a—36a. Nihil in officio immaculatæ conceptionis esse, quod non sit conforme Scripturæ ecclesiæ Patrum. 36b vacat. 6.) 37a—42a. Attestata, quod PP. Dominicani in Hispania emittant votum de tuenda immaculata conceptione. 42b—44b vacant. 7.) 45a—46b. Propositiones 32 summo Pontifici exhibitæ et per theologos deputatos qualificatæ. 47 vacat. 8.) 48a—52b. Paraphrastica expositio in librum propediem excudendum de potestate et infallibilitate papæ Francisci Cykulini. 9.) 53a—55a. Apographon diplomatis Wernhardi episcopi Pataviensis d. d. Patavii in die S. Petri et S. Pauli i. e. die solis 29. Junii 1292, in quo continentur bona spectantia ad templum S. Aegydii Oeniponti. 55b—56b vacant. 10.) 57a—58b. Epistola germanica præpositi et capituli Brixinensis ad Guilelmum Lamormain S. J. qua debitum urgent Caroli archiducis Austriæ d. d. 'Brixen 17. Oct. 1628.' 11.) 59a—60b. Brevis narratio italica de vita et institutione congregationis Oratorii Philippi Nerii. 61 vacat. 12.) 62a—67a. Paulus V. papa, Confirmatio domus servarum B. M. V. Oeniponti institutæ d. d. Romæ 18. (?) Julii 1617 in apographo vidimato. 67b—68b vacant. 13.) 69a—79a. Testamentum et codicillum germanica Annæ Julianæ archiducissæ Austriæ d. d. Oeniponti 18. Nov. 1613 et 20. Sept. 1618 in gratiam earundem monialium, in apographo. 79b—83b vacant. 14.) 84a—90b. Informatio germanica de juribus domus Servarum B. M. V. Oeniponti contra PP. Servitas. 15.) 91a—95b. Anna Francisca Caraffa, superiorissa conventus Servarum B. M. V., Responsum germanicum ad decretum Cæsareum in lite contra PP. Servitas. 96a—97a vacant. 16.) 97b—98a. Monitorium pontificium contra PP. Servitas a. 1670. 98b vacat. 17.) 99a. Translatio germanica vidimata bullæ Clementis X. papæ in favorem Servarum B. M. V. d. d. 5. Martii 1672. 99b vacat. 18.) 100a—109a. Projectum ad erigendum missionarium seu seminarium missionariorum e clericis sæcularibus supernumerariis. 109b vacat. 19.) 110a—123b. Ex quibus beneficiorum ecclesiasticorum unionibus debeantur quindennia .. cameræ apostolicæ. 20.) 124a—149a. Designatio ecclesiarum .. ad quas preces primariæ ad hoc usque tempus directæ fuerunt. 149b vacat. 21.) 150a—151b. Relatio collationum ecclesiasticarum, quas habet Romanorum Imperator .. tam in civitate Leodiensi quam in ejusdem territorio. 22.) 152a—158b. Litteræ germanicæ episcopi Brixinensis ad capitulum et vicissim a. 1671. 159—160 vacant. 23.) 161a—166b. Informatio germanica de mala justitiæ administratione Oeniponti. 167 vacat. 24.) 168a—169b. Carolus Bonvisius, Propositiones ob decretum 1685 a regimine missum, ut etiam status religiosus contribuat ad erigendum hospitale militum vulneratorum. 25.) 170a—171a. Responsum Cæsareum nuntio apostolico Carolo Bonvisio datum Viennæ 9. Junii 1685. 171b vacat. 26.) 172a—173b. Decretum emanatum ad ecclesiasticos propter contributionem tertiæ partis d. d. 16. Maij 1685, germanice. 27.) 174a—176b. Specificatio processionis annuæ in festo B. M. V. natæ, Neostadii fundatæ a cardinale Leopoldo de Kollonič d. d. Viennæ 1. Augusti 1695, germanice. 177 vacat. 28.) 178a—180b. De prodigiosa sanatione Romæ

facta ad invocationem Leopoldi Cæsaris varia attestata ipsius manu sanati a. 1707. 29.) 181ᵃ—182ᵇ. Diploma serbica lingua scriptum et ad Cæsarem Leopoldum I. directum, quo communitas monasteriorum montis Athos auxilium et eleemosynam contra Turcas implorat d. d. in monte sancto Athoniensi a. 1666. 30.) 183ᵃ—186ᵇ. Versio latina diplomatis sub 29) præcedentis. 187—188 vacant. 31.) 189ᵃ—193ᵇ. Capitula Wormatiæ facta inter Cæsarem Carolum V. et Venetos 1521, 3. Maij. 194 vacat. 195 non existit. 32.) 196ᵃ—199ᵇ, Epistola Matthiæ Cæsaris ad archiepiscopum Moguntinum et huius responsoria ratione Judæorum Francofurtensium a. 1615. 33.) 200ᵃᵇ. Propositiones legati Galliæ apud archiepiscopum Moguntinum a. 1629. 34.) 201ᵃ—210ᵇ. Johannes Jacobus Albrechts de Lauterburg, Deductio jurium comitum de Arco immediate Imperio subjectorum. 35.) 211ᵃ—215ᵇ. Relatio actorum in comitiis Ratisbonæ a. 1671 habitis. 216 vacat. 36.) 217ᵃ—233ᵇ. Conventio principum de Eggenberg d. d. Wien 27. Martij 1672. 37.) 234ᵃ—242ᵇ. Litteræ nuntii apostolici, responsum cancellarii aulici cum replica nuntii ratione regis Galliæ a. 1672. 38.) 243ᵃ—245ᵃ. Litteræ germanicæ Electoris Brandenburgensis ad episcopum Monasteriensem cum responso a. 1672. 245ᵇ vacat. 39.) 246ᵃ—250ᵇ. Extractus epistolæ d. d. 12/22. Nov. 1672 de excessibus militum Brandenburgensium contra ecclesias catholicas Hassiæ, et mandatum Cæsareum d. d. Viennæ 24. Sept. 1672 emanatum ejusdem argumenti. 40.) 251ᵃ—256ᵃ. Petrus Rehfusz alias Reheffus, De privilegiis scholarium. 256ᵇ vacat. 41.) 257ᵃ—260ᵇ. Post-Scriptum epistolæ electoris Trevirensis ad Cæsarem d. d. 12. Februarii 1694 de nono electore creando, germanice. 42.) 261ᵃ—278ᵇ, Acta abbatiam monialium in Trebnitz ratione bonorum et jurisdictionis concernentia a. 1681. 43.) 279ᵃᵇ. Articuli in armistitio Gallico observandi a. 1684, germanice. 44.) 280ᵃ—293ᵇ. Fridericus Guilelmus marchio Brandenburgensis, Testamentum germanicum d. d. Potsdam 20. Martii 1688. 45.) 294ᵃ—298ᵇ. Extractus bonorum cameralium Austriæ inferioris ab imperatore paulatim in pignus datorum s. XVI. et XVII. 46.) 299ᵃ. Repartitio 300,000 sic dictarum doppiarum Hisp. in feuda italica. 299ᵇ—300ᵇ vacant. 47.) 301ᵃ—334ᵇ. Accusatio Johannis Andreæ Viechter L. B. in Grueb, administratoris fodinarum Hungariæ superioris a. 1685. 48.) 335ᵃᵇ. Repartitio fodinarum a. 1690. 336 vacat. 49.) 337ᵃ—338ᵃ. Accepta Schemnicensia a. 1693. 338ᵇ—339ᵃ vacant. 50.) 339ᵇ—340ᵃ. Specificatio fodinarum, e quibus imperatori pars redituum convenit. 340ᵇ vacat. 51.) 341ᵃ—350ᵇ. Puncta penes Scepusiensem cameram publica de causatis damnis et commisso peculatu per Baronem a Thauonat. 351 vacat. 52.) 352ᵃ—353ᵇ. 'Lettera scritta da C. d'Estrées a M. S. Card. Cibò primo Ministro del papa. 53.) 354ᵃ—355ᵇ. 'Copia litterarum Papæ Innocentii XI. ad Clerum gallicanum d. d. Romæ die .. Maij 1682.' 54.) 356ᵃᵇ. Breve papæ Innocentii XI. ad regem Franciæ d. d. Romæ 20. Januarij 1683. 55.) 357ᵃ. Copia litterarum regis Poloniæ (Johannis III.) ex Campo 11. Oct. 1683 datarum ad P. Marcum de Auiano Capucinum Goritiæ. 357ᵇ vacat. 56.) 358ᵃᵇ. Litteræ

regis catholici (Caroli II.) ad Bavariæ electorem ratione pacis a. 1694. 57.) 359ª—361ª. Anna regina Magnæ Britanniæ, Notificatio ad Eleonoram Romanorum Imperatricem mortis Guilelmi III. regis autographa et responsum Eleonoræ. 361ᵇ vacat. 58.) 362ª—375ᵇ. Dialogus de peste Viennæ a. 1713 grassante. 376 vacat. 59.) 377ª—378ᵇ. Testimonium, quo Matthias Cithardus Leonardo ab Harrach mense Julio 1564 notificat, Ferdinandum I. Imperatorem moribundum successoribus suis conservationem religionis catholicæ iterum atque iterum commendavisse. 60.) 379ª—383ª. Testimonium autographum Imperatricis Eleonoræ de virtutibus in Leopoldo conthorali suo observatis. Sequitur index nequaquam absolutus contentorum in codice.

7575. [Rec. 1596.] ch. XVI. et XVII. 359. f. Collectio actorum partim autographorum domum Austriæ augustissimam concernentium et quidem f. 1—116 jura et privilegia, nec non statum monasteriorum tempore visitationis i. e. a. 1563, et a f. 117 usque ad ultimum res Hispanicas illustrantium.

7576. [Rec. 1597.] ch. XVII. et XVIII. 302. f. Collectio actorum partim originalium res Austriæ interioris politicas et ecclesiasticas concernentium s. XVII. et XVIII.

7577. [Hist. prof. 115.] ch. XVII. 112. f. Descriptio germanica expeditionis archiducis Matthiæ in Hungariam a. 1601, quæ constat serie additamentorum ad opus quoddam impressum vel manu scriptum, cujusque particulæ aliquot mirum in modum permixtæ, emendatæ vel potius immutatæ, iterum scriptæ dimidium implent codicem. Chmel I, CLIII.

7578. [Rec. 990.] ch. XVIII. 449. f. 'Landtags-Vota des Nieder-Österreichischen Vierten oder Burger-Stands von Anno 1693 biss 1718 inclusive.'

7579. [Nov. 463.] ch. XVIII. 34. f. Drey Schriften: 1.) 1ª—20ª. 'I. Über die Ungleichheit in den ländlichen Auflagen an den Freyherren von G'(ebler) von Karl von Zalheim. 2.) 20ᵇ—25ᵇ. 'II. Unpartheysche Gedanken über H. Prof. von Zalheim neuerliche Vorschläge, der Ungleichheit in den ländlichen Auflagen abzuhelfen, von Joh. Mich. P**.' 3.) 26ª—34ª. 'III. ... Karls von Zalheim Antwort auf die unpartheyschen Gedanken.'

7580. [N. s. n.] ch. XVII. 45. f. Collectanea germanica et latina ad historiam Maximiliani I. Imperatoris, pro maxima parte ex operibus s. XVI. et XVII. impressis Cuspiniani, Chytræi, Aventini, Pantaleonis, Dresseri aliorumque.

7581. [N. s. n.] ch. XVI. 51. f. Quindecim articuli reformationis mittendi a Ferdinando I. oratoribus suis in concilio Tridentino et 20. Maij missi in duobus exemplis.

7582. [N. s. n.] ch. XVII. 129. f. Acta illustrantia restaurationem constitutionis Alberti VI. archiducis Austriæ de jure hæreditario ecclesiarum 'vom clœsterlichen eingang' dictæ, quam proceres Austriæ et Styriæ Leopoldo I. Imperatore agitarunt.

7583. [Univ. 842.] ch. XVI. (1510). 683. f. Thomas Ebendorfer de Haselbach, Chronicon Austriæ usque ad a. 1463. Exemplum initio mutilum.

7584. [Rec. 2246.] ch. XVII. 452. f. Richardus Strein de Schwarzenau, Annales Historici oder Historisches Jahrzeit Buech desz Ertzherzogthumbs Oesterreich Ob der Ennsz. Anfangs aber die Beschreibung vndt Beschaffenheit desz obgedachten Lands etc. Incip.: 'Das Landt ob der Ennsz ist vor Christi ...' Expl.: '1559. Herr Jörg vonn Mennig Ritter .. Rath vndt LandsHaubtman ob der Ennsz.'

7585. [Nov. 640.] ch. XVIII. 145. f. Relatio germanica commissarii cameræ aulicæ Vindobonensis ad inquirendum bonorum aliquot cameralium statum circa oppidum Tokay deputati, missa 19. Junii 1726.

7586. [Rec. 842.] ch. XVII. 271. f. c. figg. Maria Elisabeth archiducissa Austriæ, Chronologia augustissimæ domus Austriacæ in synopses collecta et .. Leopoldo I. a .. filia oblata anno .. MDCXCVIIj.' Complectitur annos Christi 1273—1698 cum appendice duabus partibus constante, quarum prior genealogiam domus Austriacæ a Rudolpho I. usque ad Leopoldum I. sistit, altera illam stirpis Burgundo-Hispanicæ a Carolo V. Imperatore usque ad Carolum II. regem Hispaniarum.

7587. [Rec. 3008.] ch. XVII. 73. f. Georgius Sigismundus Held, recte Seld, Arbitrium partim latinum partim germanicum de controversia exorta inter Ferdinandum I. Imperatorem et Paulum IV. papam de jure imperii .. d. d. Pragæ 1558. Incip.: 'Wasz E. K. M. wegen Ihres Kayserlichen Nahmens...' Expl.: 'desto leichter vnd basz zu entschlieszen salvo judicio melius sentientis etc.'

7588. [Nov. 642.] ch. XVIII. 41. f. Adamus Antonius Tschiderer et J. a. Lauer, Relatio germanica ad Carolum VI. Imperatorem a. 1730 missa de statu fodinarum in Hungaria superiori.

7589. [Rec. 365.] ch. XVII. 170. f. Sebastianus Haydt ab Haydtegg, Rationes publicæ a. 1674, germanice.

7589*. [Hist. prof. 199—202.] ch. XVI. 183. f. 1.) I^{ab}, 1^{a}—2^{b}. Johannes Bohemiæ rex, Privilegium germanicum concessum ministerialibus circuli Elbogen in Bohemia, d. d. 'an sandt Ulrichs oder sandt Procoptag' i. e. 4. Julii 1341. 3—4 vacant. 2.) 5^{a}—6^{b}. Libellus supplex germanicus civitatis Metensis pro moderanda contributione ad ordines Imperii Wormatiæ congregatos 7. Julii 1545. 3.) 7^{a}. Prognosticum gallicum a. 1546. Incip.: 'Pour ce que les choses Inferieurs ...' Expl.: 'cela aduiendra infalliblement.' 7^{b} vacat. 4.) 8^{ab}. Deprecatio a legatis civitatum Memmingen, Bibrach, Ravensburg, Kempten et Isny Imperatori facta Hailbrunnæ 16. Junij 1547 cum responso. 9 vacat. 5.) 10^{a}—11^{b}. Mauritius dux Saxoniæ, Responsum Philiberto duci Sabaudiæ datum Lincii 29. Aprilis 1552, qui operam suam in componendis ejusdem controversiis cum Carolo V. obtulerat. 6.) 12^{ab}. Philippus Melanchthon, Epistola de expeditione bellica a papa et Cæsare in Protestantes parata d. d. Wittebergæ 4. Cal. sextilis i. e. 29. Julij 1546. 7.) 13^{ab}. Mauritius dux Saxoniæ, Epistola germanica

ad cives Wittenbergenses quod se dedant d. d. Torgaviæ, 15. Novembris 1546. 8.) 14a. Forma juramenti proposita a. 1546 Wittenbergensibus et aliis, germanice. 9.) 14b. 'Quid et quomodo jurarint Hallenses in Saxonia duci Mauritio d. d. 25. Novembris 1546, germanice. 10.) 15a. Philippus Melanchthon, Epistola ejusdem argumenti, cuius prior sub 6.). Incip.: 'Trinis litteris significaui . . .' Expl.: 'pro totius ecclesiæ salute.' 15b vacat. 11.) 16a. Ferdinandus I. Imperator, Responsum datum ordinibus imperii protestantibus, cum interrogatus esset de belli apparatibus perquam suspiciosis d. d. Ratisbonæ 16. Junii 1546. 16b vacat. 12.) 17a b. Libellus supplex germanicus, quem legati principum et ordinum circuli Rhenani Wormatiæ congregati Cæsari exhibuerunt pro obtinenda reunione civitatum Metensis, Tullensis et Virdunensis cum circulo Rhenano d. d. Wormatiæ 15. Martii 1556. 18 vacat. 13.) 19a b. Epistola germanica principum et ordinum protestantium imperii d. d. Wormatiæ 1. Julij 1545 ad Scabinos Metenses, ne cogant cives sub una tantum specie communicare. 14.) 20a b. Responsum Metensium ad epistolum præcedentem d. d. Metis 7. Julii 1545. 15.) 21a b. Johannes Muntius, Relatio latina de pugna 21. Julii 1545 inter Henricum ducem Brunsvicensem et Landgravium Hassiæ commissa ad Guilelmum Pagetum Caletum et Angliæ regem. 16.) 21b. Georgius Datius, Epistola latina de captivitate ducis Brunsvicensis d. d. Antverpiæ 30. Octobris 1545. 17.) 22a b. Henricus Brunsvicensis, Protestatio germanica contra electorem Saxoniæ ad Landgravium Hassiæ d. d. Spiræ 20. Februarii 1544. 18.) 23a b. Johannes Fridericus elector Saxoniæ et Philippus Landgravius Hassiæ, Protestatio germanica contra Henricum Brunsvicensem d. d. 20. Februarii 1544. 19.) 24a—25a. Carolus V. Imperator, Litteræ latinæ, quibus Ferdinando a Gonzaga gubernatori Mediolanensi vices suas committit ad exequendum contra Octavium Farnese ducem Parmensem d. d. Augustæ Vindelicorum 13. Maij 1551. 25b vacat. 20.) 26a—28b. Christianus III. rex Daniæ et Joachimus marchio Brandenburgensis, Litteræ transactionis et pacis d. d. 11. Septembris 1553, germanice. 29 vacat. 21.) 30a. Sententia arbitrorum in lite vertente inter Johannem abbatem S. Martini in Glanders et Margaretham de Kintzbach abbatissam in Kranstatt de reluitione bonorum in pago Nydtern d. d. 13. Maij 1523, germanice. 22.) 31a b. Rhythmi gallici de supplicio cuiusdam Berquini cum rubrica 'Aultre Epistre a l'ame de Berquin.' Incip.: 'Dieu tout puyssant en repos te maintienne . . .' Expl.: 'Il ne mourut homme meilleur que cestuis Et sans cela . . .' Cetera desunt. 32a vacat. 23.) 32b. Versus gallici ludicri cum rubrica 'De Frere Thybault.' Incip.: 'Frere Thybaut sejourne gros et gras . . .' Expl.: 'Je me scauroyt sans lui faire fest.' 24.) 32b. Rhythmi gallici cum rubrica 'Des cinque poinct en amours.' Incip.: 'Fleur de quinces ans . . .' Expl.: 'voire tout nud pour le vous faire apprendre.' 33 vacat. 25.) 34a—38b. 'Articles deuisez par lentre consent du . . conseil du Roy etc.' ex libello impresso Londini in ædibus Thomæ Bertheleti 1533 descripti. 26.) 39a—53a. Johannes Henricus Muntzinger, In alteram partem Speculi Svevici sive librum feu-

dorum glossæ, Johanni Jacobo Fugger dicatæ. Dedicatio incip.: Extat liber legum germanicarum . . .' Et glossæ expl.: 'calamitatem et supplicium accersit.' 53ᵇ—56ᵇ vacant. 27.) 57ᵃ—97ᵇ. Girolamo Lippomano, 'Relazione del Regno di Polonia a. 1574' in fine mutila. 98—100 vacant. 28.) 101ᵃ—121ᵃ. Inventarium germanicum supellectilis Katharinæ archiducissæ Austriæ, filiæ Ferdinandi I. Imperatoris d. d. Oeniponti 7. Octobris 1549. 121ᵇ vacat. 29.) 122ᵃ—137ᵇ. Ulricus Sitzinger, 'Compendiosa et historica narratio a. 1552 in Germania superiori nec non in Gallia belgica gestorum.' Incip.: 'Anno . . 1552 cum tota præcedente hyeme . . .' Expl.: 'in Saxonia acciderunt.' 30.) 138ᵃ—145ᵇ. Johannes Antonius Flaminius, Oratio contra Turcas ad Leonem X. papam d. d. 'Ex Seraualle Taruisino' 8. Aprilis 1518. Incip.: 'Diu quidem animo fui . . .' Expl.: 'salubrius ac magis necessarium.' 31.) 146ᵃ—175ᵇ. Wolfgangus Lazius, Vienna Austriæ; et quidem fragmenta operis impressi unacum partibus ejusdem argumenti in impresso non contentis et valde ampliatis. Initium et finis desunt. 32.) 176ᵃ—181ᵃ. Historica quædam urbis Norimbergæ et Burggrafiorum Norimbergensium. 181ᵇ vacat. 33.) 182ᵃᵇ. Fridericus II. Imperator, Diploma, quo Wolchero patriarchæ Aquilejensi ducatum et comitatum Forojulii confirmat Augustæ Vindelicorum 22. Februarii 1214. Chmel I, XVI.

7590. [Rec. 1867. 1.] ch. XVIII. 110. f. Acta germanica annorum 1723 et sequentium in causa comitis Johannis Josephi a Breuner de jure venationis in territorio imperiali Wolkerstorf nuncupato.

7591. [Nov. 664.] ch. XVIII. 11. f. Johannes Tichtel, Diarium res Viennæ potissimum sua ætate a. 1477—1494 gestas enarrans, ex archetypo descriptum a Jos. Ben. Heyrenbach.

7592. [Rec. 333.] ch. XVII. 41. f. Johannes Christophorus Bohžek, Synopsis germanica contentorum in triginta voluminibus mss. ejusdem de rebus cameralibus et commercialibus Bohemiæ.

7593. [Hist. prof. 73.] ch. XVII. 46. f. Alexander Julius Torquatus, Austriæ Augusta Felicitas . . quam . . in . . Imp. Leopoldo I. . . et Claudia Felicitate Imp. . . Augustorum Sponsorum hymenæo . . orbi spectandam proposuit ingeniosus amor. Chmel I, C.

7594. [Rec. 1928.] ch. XVIII. 85. f. Josephus Benedictus Heyrenbach, Grundsätze der älteren Staatsgeschichte Österreichs.

7595. [Rec. 1930. 5.] ch. XVIII. 93. f. Josephus Benedictus Heyrenbach, Von der östlichen Gränze des Landes an der Ens, zweyte Abhandlung.

7596. [Rec. 1947.] ch. XVIII. 44. f. Johannes Segker, Pars collectionis scriptorum coævorum ad historiam Friderici III., Maximiliani I., Caroli V. et Ferdinandi I. Imperatorum pertinentium a Jos. Ben. Heyrenbach descripta e cod. 14,722.

7597. [Rec. 1942. 5.] ch. XVIII. 31. f. Chronicon germanicum parthenonis O. S. B. in Erla Austriæ inferioris a Jos. Ben. Heyrenbach descriptum, quin cod. originalis mentionem fecerit.

7598. [Rec. 1942. 6—9.] ch. XVIII. 34. f. 1.) 1ª—10ᵇ. Documenta viginti unum historiam Cellæ Marianæ in ducatu Styriæ pertingentia descripta a Jos. Ben. Heyrenbach. 2.) 10ᵇ—12ᵇ. Documenta decem ex archetypis tabularii Millstatensis ab eodem Heyrenbach descripta, quæ monasteria Admontense et Millstatense spectant, cum regestis septem appensis. 3.) 13ª—20ᵇ. Chronicon paparum et imperatorum ab a. 590 usque ad a. 1250, a Jos. Ben. Heyrenbach descriptum, quin cod. archetypi mentionem fecerit. Incip.: 'Pelagius papa multo Sanctitatis fuit . . .' Expl.: 'sedes Imperii vsque hodie vacat. 4.) 21ª—30ᵇ. Josephus Benedictus Heyrenbach, Oratio de S. Mauritio panegyrica, ab auctore perscripta et multis additamentis, emendationibus nec non litaris repleta. Incip.: 'Non aliud magis mortalium . . .' Expl.: 'sive moriente collectas videbitis.' 5.) 31ª—32ᵇ. Idem, Inscriptiones quædam Romanæ in Austria interiori et Tiroli collectæ. 6.) 33ª—34ᵇ. Idem, Regesta diplomatica res Imp. Friderici III. concernentia e tribus voluminibus Theatri comitiorum Imperii J. J. Mülleri excerpta.

7599. [Rec. 1948. 2.] ch. XVIII. 18. f. Josephus Benedictus Heyrenbach, Excerpta e codd. mss. bibliothecarum Cæsareæ et Gundelianæ librum 'Weis-Kunig' vel spectantibus vel continentibus, passim ex autographis ipsius Maximiliani I. Imperatoris.

7600. [Rec. 1917. 4—10.] ch. XVI.—XVIII. 62. f. 1.) 1ª—8ᵇ. Johannes Sambucus, In divum Maximilianum II. Imperatorem laudatiuncula in fine mutila. 2.) 9ª—10ᵇ. Sigismundus III. rex Poloniæ, Responsum datum legatis S. Cæs. Maj. Varsoviæ 13. Maij 1598. 3.) 12ª—18ᵇ. Raimundus Bertrand episcopus Gurcensis, Epistola ad Senatores S. Romani Imperii Nurembergæ commorantes d. d. Ulmæ 30. Julij 1501 cum, in itinere podagra invasus non posset pro animi desiderio satis celeriter Senatum adire, ne quid temporis amitteret in deliberanda contra Turcas expeditione. 4.) 19ª—22ª. Idem, Epistola ad Helvetios ejusdem argumenti s. d. 22ᵇ vacat. 5.) 23ª—53ᵇ. Epistolæ tredecim germanicæ principum electorum tractantes de libero exercitio religionis evangelicæ in Austria et de arrestatione Wolfgangi lib. baronis in Hoffkirchen religionis causa, ex archetypis descriptæ a. 1603. 6.) 54ª·ᵇ. Georgius Ludovicus Landgrafius in Leuchtenberg, Protestatio germanica contra Carolum marchionem de Burgau præcedentiæ causa d. d. 14. Januarii 1596. 7.) 55ª—58ᵇ. Litteræ promotoriales quattuor pacis in regno Poloniæ Clementis XI. papæ, cardinalis Radsiciowski et aliorum a. 1705. 59—60 vacant. 8.) 61ª—62ᵇ. Duæ litteræ prior Gregorii XV. papæ d. d. 4. Junii 1622, altera Urbani VIII. papæ d. d. 30. Januarii 1626 ad sororem Margaritam a Cruce sanctimonialem, regis catholici amitam.

7601. [Rec. 1927. 4—6.] ch. XVII. et XVIII. 5. f. 1.) 1ª—2ª. Albertus VII. archidux Austriæ, Plenipotentia germanica mortuo Matthia Imperatore data a. 1619 Ferdinando postea Imperatori II. de possessione et administratione ducatus Austriæ inferioris. 2ᵇ vacat. 2.) 3ª—4ª. Ottacarus de Styria, Chronicon rhythmicum germanicum excerp-

tum. 3.) 4b. Excerpta ex actis regiminis et camerae Tyrolensis cardinalem Madruzzi concernentia a. 1563. 4.) 5a b. Fragmentum genealogicum marchionum Austriae a S. Leopoldo usque ad Fridericum bellicosum.

7602. [Rec. 1632. 6.] ch. XVIII. 12. f. 'Scriptores austriaci ex manuscriptis Bibliothecae Augustae' Vindobonensis enumerati cum siglis singulorum, quinam catalogus nequaquam absolutus est.

7603—7607. [Rec. 1031. 1—5.] ch. XVIII. 1073. f. Josephus Pohl S. J. Historia Ferdinandi II. Imperatoris ab anno natali 1578 usque ad annum emortualem 1637 chronologice digesta.

7608. [Rec. 1869.] ch. XVII. et XVIII. 242. f. Farrago actorum camerae generalis Austriae, tractantium vectigalia, sumtus etc. in singulis partibus territorii, s. XVII. et XVIII.

7609. [Rec. 817.] ch. XVIII. 23. f. Apographa manu uti videntur Philippi Gothofredi Spannagel scripta litterarum publicarum confœderationem concernentium inter Philippum V. regem Hispaniarum et Carolum VI. Imperatorem contra Britanniam et Galliam a. 1725—1726.

7610. [Rec. 1939. 2.] ch. XVIII. 15. f. Josephus Benedictus Heyrenbach, Acta Henrici V. episcopi Lavantini decimi quinti a. 1363—1387.

7611. [Rec. 1942. 1—3.] ch. XVIII. 43. f. c. figg. cal. exaratis. 1.) 1a—3b. Josephus Benedictus Heyrenbach, De origine cœnobii Victringensis in Carinthia. 2.) 4a—37b. Idem, De rebus parthenonis S. Georgii ad Longum Lacum. 38 vacat. 3.) 39a—43b. Idem, Collectanea ad historiam parthenonis Niedernburg ad S. Crucem in civitate Passaviensi.

7612. [Rec. 1964. 21. 22.] ch. XVIII. (1769). 8. f. 1.) 1a—4b. Josephus Benedictus Heyrenbach, Epistola autographa contra Aquilini Julii Cæsaris Annales Styriae, ab initio mutila a. 1769. 2.) 5a—6a. Johannes de Capistrano, Epistola ad universitatem Viennensem d. d. 'Cznaima 24. Sept. 1451.' 3.) 6a b. Johannes Rokyczana, Epistola ad Joh. de Capistrano s. d. 4.) 7a—8b. Johannes de Capistrano, Responsum ad epistolam Joh. Rokyczanae sub 3. præcedentem, in fine mutilum. Particulae cod. sub 2—4.) descriptae sunt a Jos. Ben. Heyrenbach.

7613. [Rec. 1964. 26.] ch. XVIII. 10. f. Compactata statuum Oeniponti congregatorum singularum Austriae provinciarum a. 1518 cum Cæsare Maximiliano I., impressa cum rubrica 'Innsbrucker Libell'; a Jos. Ben. Heyrenbach descripta e cod. quodam Lavantino.

7614. [Rec. 1964. 15.] ch. XVIII. 4. f. Christophorus Migazzi cardinalis, Monitum germanicum a. 1770 ad Imperatricem Mariam Theresiam directum contra annum vicesimum quartum professioni clericorum nuper constitutum .. ex archetypo a Jos. Ben. Heyrenbach descriptum.

7615. [Rec. 1964. 27.] ch. XVII. 9. f. Josephus Benedictus Heyrenbach, Excerpta ex albis sodalitatis B. M. V. in collegio academico S. J. Vindobonae a. 1672—1770.

7616. [Rec. 1945.] ch. XVIII. 77. f. Josephus Benedictus Heyrenbach, Apographon codicis s. XIV. traditiones monasterii Cremifanensis O. S. B. continentis, cum appendice diplomatum e codd. mss. Passaviæ, Windischgræcii, Claustroneoburgi, Neostadii, Vindobonæ et in monasterio Sancrucensi asservatis.

7617. [Rec. 1851. 1.] ch. XVIII. 26. f. 'Discours raisonnez sur les Débats, qui se sont elevez en Angleterre au sujet du Traité de Seville par *** Gentilhomme Irlandais' nempe de jure successionis Caroli de Bourbon in ducatibus Parmæ et Tusciæ.

7618. [Rec. 1861. 12—15.] ch. XVIII. 31. f. 1.) 1^{a}—15^{b}. Apographon 'referati conferentiæ aulicæ' res politicas Helvetiæ concernentis, tempore legationis Austriacæ Francisci comitis de Trautmannsdorf a. 1701—1708, cum resolutionibus Josephi I. Imperatoris. 2.) 16^{a}—17^{b}. 'Catalogus et tituli codicum et autorum antiquorum, qui lucem nondum viderunt in vetustioribus cœnobiis Austriæ, Carinthiæ, Styriæ etc. .. hactenus inter tineas delitescentium. In hystoriis tam sacris quam sæcularibus.' Codices quidem 38 enumerantur, sed quo loco quærendi non notantur. 3.) 18^{ab}. Extractus germanicus vectigalium cameralium Austriæ interioris a. 1696—1698. 19 vacat. 4.) 20^{a}—31^{b}. Fratres Fischer de Reichenbach, Supplicatio germanica ad Josephum I. Imperatorem directa de præfectura cursorum publicorum Scaphusana et Basileensi eisdem conferenda a. 1705—1711.

7619. [Rec. 1932. 2.] ch. XVIII. 66. f. Josephus Benedictus Heyrenbach, Disquisitio de antiqua marchia hodierni ducatus Styriæ, ab ipso auctore exarata.

7620. [Rec. 1959. 1.] ch. XVIII. 17. f. Josephus Benedictus Heyrenbach, 'Abhandlung von dem Erbauer der Neustadt' nempe Novæ Civitatis in Austria inferiori, ab ipso auctore exarata.

7621. [Rec. 1934. 1.] ch. XVIII. 109. f. Josephus Benedictus Heyrenbach, Continuatio et vindiciæ pro sententia de origine Ottocarorum Styriæ, ab ipso auctore exaratæ.

7622. [Rec. 1931. 1.] ch. XVIII. 21. f. Josephus Benedictus Heyrenbach, Dissertatio de agro Putinensi in Austria infra Anasum cum ejus œconomia sacra, ab ipso auctore exarata.

7623. [Rec. 1795.] ch. XVIII. 20. f. 'Copie de la pièce d'un Cosmopolite avec des corrections' i. e. Declamatio contra pragmaticam sanctionem Caroli VI. Imperatoris, initio ut videtur mutila. Incip.: 'D'autres ajoutent que les plus grands malheurs ...' Expl.: 'pour en montrer l'utilité?'

7624. [Rec. 1939. 4.] ch. XVIII. 5. f. Josephus Benedictus Heyrenbach, Vita Francisci Antonii Adolphi e S. R. J. comitibus de Wagensberg episcopi Seccoviensis deinde Chiemensis, ab ipso auctore exarata.

7625. [Rec. 1962. 1.] ch. XVIII. 9. f. Josephus Benedictus Heyrenbach, Examen diplomatis Henrici IV. Imperatoris, quo Breittenowe, Swarzaha,

Luiprandesdorff etc. in Oriente sitæ Cunonis I. Rotensis palatini Baiariæ comitis s. XI. fuisse perhibentur.

7626. [N. s. n.] ch. XVIII. 119. f. Collectio actorum et epistolarum in apographis inter Josephum II. Imperatorem et Pium VI. papam de rebus ecclesiasticis Austriæ et Hungariæ, præcipue a cardinali Christophoro Migazzi et Primate Hungariæ Josepho a Batthyany tractatis.

7627. [Rec. 1417.] ch. XVIII. 298. f. Maximilianus comes a Mohr, Historia germanica comitatus Tirolensis in epitomen redacta cum additamentis et appendicibus.

7628. [N. s. n.] ch. XVII. 185. f. et 4^{0}. 1.) 1^{a}—177^{b}. 'Literæ a S. Cæsarea Majestate propria manu ad me scriptæ' scilicet ad Petrum Lambecium, qui hanc rubricam collectioni 80 epistolarum autographarum Leopoldi I. Imperatoris a. 1664—1679 præfixit. 2.) 178^{a}—180^{a}. 'Censura Diarii Sacri Itineris Cellensis' propria manu S. Cæs. Majestatis et .. comitis Joannis Maximiliani de Lamberg scripta. 180^{b} vacat. 181^{a} et 183^{a}. Marginalia nullius momenti. 181^{b}—182^{b} et 183^{b}—184^{b} vacant. 3.) 185^{a}. Apographon manu Danielis Nesselii scriptum epistolæ Imperatoris Leopoldi I. ipsi missæ s. d.

7629. [Rec. 2125.] ch. XVII. 289. f. Breves historiæ Sanctorum et Sanctarum e regiis potissimum stirpibus descendentium, in primis ex operibus impressis collectæ. Codex initio caret.

7630. [Rec. 3214.] ch. XVII. 19. f. Articuli diætales regni Bohemiæ a. 1600, præcipue de finibus bonorum regni regulandis, čechice.

7631. [Rec. 1583.] ch. XVIII. 90. f. 'Syllabus Bullarum, diplomatum, litterarum aliorumque documentorum, quæ in sex tomis Collectaneorum mss. Antonii Steyerer continentur.' Collectanea ipsa invenies in tabulario aulico.

7632. [Hist. prof. 100.] ch. XVI. 61. f. c. figg. et armis gentil. coll. Lienhart Flexel, 'Beschreibung des groszen Freyschiessens zu Wien gehalten a. 1563' rhythmis germanicis concinnata. Chmel I, LXVII.

7633. [Hist. prof. 101.] ch. XVI. 94. f. c. figg. et armis gentil. coll. Lienhart Flexel, 'Die ordentliche Beschreibung des groszen .. Herren-Schieszen mit dem Stahel, das gehalten hat .. Cristoff .. Herzog zu Wirtemberg .. zu Stutgarten .. 23. tag Septembris Anno .. 1560' rhythmis germanicis concinnata. Chmel I, CCXXI.

7634. [Hist. prof. 93.] ch. XVI. 92. f. c. figg. et armis gentil. coll. Genealogia vetustissimorum Bojoariæ ducum Agilolfingorum .. usque ad Geroldum Grimoaldi marchionis Austriæ filium, germanico sermone tesseris gentilitiis adscripta, quæ expositio a f. 16^{a} usque ad finem deest. Chmel I, CCXXXIV.

7635. [Eug. f. 31.] ch. XVIII. 192. f. c. figg. quattuor æri incisis. Johannes Franciscus Fridman, 'Beschreibung über die von .. Carolo VI. .. Carolo XII. mit dero Hofstatt und Truppen durch Kay. Erbkönigreich und Lande gestattete Durchreise, worzu .. Wilhelm .. Graf von Welzek als .. General-Commissarius abgesendet worden, und was bey

sothaner .. Commission merkwürdiges sich ereignet. a. 1714' ab ipso auctore, teste oculato, exarata.

7636. [Nov. 519.] ch. XVII. 235. f. c. fig. æri incisa. Maria Elisabetha archiducissa Austriæ, Chronologia augustissimæ domus Austriacæ in synopses collecta etc. Alterum exemplar operis fusius in cod. 7586 tractati.

7637. [Rec. 1586.] ch. XVIII. 178. f. Relatio germanica legatorum collegii mercatorum civitatis Norimbergensis in puncto diversorum gravaminum et conclusi commissionis Cæsareæ dati 29. Augusti 1731.

7638. [Nov. 271.] ch. XVIII. 140. f. 1ᵃ·ᵇ. Index contentorum in codice. 1.) 2ᵃ—5ᵃ. Apographa documentorum e cod. ms. Sigismundi de Herberstein bibliothecæ Augustinianorum Leucensium i. e. Lockenhausii in Hungaria videlicet *a.*) Documenta tria concernentia matrimonium inter Wilhelmum ducem Austriæ et Hedwigem Ludovici regis Hungariæ filiam d. d. 15. Junii 1378, 12. Februarii 1380 et 29. Julij 1385; *b.*) Documenta tria concernentia matrimonium inter Elisabetham Alberti II. Imperatoris filiam et Kasimirum regem Poloniæ d. d. 12. Augusti 1433, 11. Aprilis 1453 et 7. Februarii 1472. 6 vacat. 2.) 7ᵃ—9ᵃ. Josephus Khell S. J., Dissertatio de horologio sciatherico scripta manu P. Martini Rosznak. 3.) 9ᵇ—11ᵇ. P. Musska S. J., Dissertatio An systema gratiæ ab extrinseco efficacis aliquid commune habeat cum semipelagiano errore, a Xysto Schier descripta uti et sequens dissertatio. 4.) 12ᵃ—15ᵇ. P. Trost S. J., Dissertatio de invisibilitate Dei. 5.) 15ᵇ—17ᵃ. P. Theodorus Mayern S. J., Dissertatio An doctrina de gratia per se et natura sua efficaci faveat Jansenistis, scripta a Fr. Charo Kare. 6.) 17ᵃ—23ᵃ. Petrus Ferrerius de Pauli, Dissertatio de simonia, scripta manu Fr. Quodvultdeus Bohn. 7.) 23ᵇ—25ᵇ. P. Riedl ord. Præd., Dissertatio de epistola Eugenii III. bellum sacrum indicentis, scripta a Xysto Schier uti et sequens compendium. 8.) 26ᵃ—29ᵃ. De templo et monasterio ordinis Eremitarum S. Augustini Vindobonæ intra muros compendium historicum authore quodam Patre ejusdem ordinis. 9.) 30ᵃ. Xystus Schier, Anagramma metricum in diem natalem Casparis Scheurer prioris monasterii Augustinianorum ad S. Sebastianum et Rochum in Via Regia Vindobonæ. 30ᵇ vacat. 10.) 31ᵃ—32ᵇ. Hieronymus Augustinus Zazzeri, Epistola critica, in qua disseritur chronologice, epistolam S. Augustini in antiquo bibliothecæ Gotvicensis codice repertam et typis datam non fuisse scriptam ad Optatum Millevillanum sed ad alium Optatum cœvum. 11.) 33ᵃ—41ᵇ. Responsum ad supplicationem sex comitatuum protestantium Hungariæ contra relegationem Patrum S. J. 42 vacat. 12.) 43ᵃ—44ᵃ. Epitaphium P. Claudii Gverin ord. Augustinianorum discalceatorum. 44ᵇ vacat. 13.) 45ᵃ·ᵇ. Elogium sepulchrale Adelmi comitis Petazzi supremi Capitanei Fluminis, Tersati etc. 46 vacat. 14.) 47ᵃ—52ᵇ. Catalogus Christianorum ex Turcia et Tartaria redemptorum a. 1714. 15.) 53ᵃ—54ᵇ. Consilia ad domum Austriacam morte Caroli VI. .. viduatam. 55 vacat. 16.) 56ᵃ. Epigrammata ad Principem Carolum Josephum de Ligny, qui comitem Ferdinandum

de Hallewyl occidit prope Viennam 10. Augusti 1696. 56ᵇ vacat. 17.) 57ᵃ—58ᵇ. Carmina germanica ad singulos Europæ principes a. 1725. 18.) 59ᵃ—64ᵃ. Initium historiæ cuiusdam Vindobonensis 'Die Statt Wienn durch Krieg zu Grundt Gerichtet von Neuen Widerumb Erbauet.' Incip.: 'Erste InnWohner diser Landen . . .' Expl.: 'den Anfang von dem Stubenthor zu machen.' 64ᵇ vacat. 19.) 65ᵃ—72ᵇ. Aliud fragmentum historiæ cuiusdam Vindobonensis 'Erste Erbauung vnd Alter der Statt Wien.' Incip.: 'Wer in Wien dasz erste Gebau . . .' Expl.: 'ein groszer herrlicher Flusz fliesset.' 20.) 73ᵃ—83ᵇ. Oratio germanica in repræsentatione et introductione abbatissæ Theodoræ monasterii S. Elisabethæ ord. Seraphici Brunnæ 27. Oct. 1758. 84 vacat. 21.) 85ᵃ—86ᵃ. Promotio cardinalium, prælatorum, nunciorum aliorumque suscepta a Benedicto XIV. die 26. Novembris 1753. 86ᵇ vacat. 22.) 87ᵃ—89ᵃ. Diploma germanicum d. d. Vindobonæ 17. Decembris 1703, quo Leopoldus I. Imperator monasterium imperiale Berchtesgaden cum omnibus suis bonis in protectionem suscipit. 89ᵇ vacat. 23.) 90ᵃ. Epitaphia Eugenii principis Sabaudiæ. 90ᵇ—92ᵇ vacant. 24.) 93ᵃ—95ᵇ. Oratorium poëtico-musicum germanicum in diem natalem Casp. Scheurer . . confessarii monasterii S. Elisabethæ Vindobonæ a. 1752 ab ipsis monialibus concinnatum, rubricatum 'Musikalische Herzensfreud.' 96—97 vacant. 25.) 98ᵃ—99ᵃ. 'Inscriptio imposita lapidi primo nostræ turris Bruggensis ad Leytham.' 99ᵇ vacat. 26.) 100ᵃ—101ᵇ. Diarium cuiusdam fratris ord. S. Augustini a. 1734 ut videtur Romæ degentis. 27.) 102ᵃ—103ᵃ. Compendium vitæ et officiorum Fulgentii Bellelli ord. S. Augustini. 103ᵇ vacat. 28.) 104ᵃ—110ᵇ. Augustinianorum ad S. Thomam Brunnæ scriptum contra Dominicanos de præcedentia et ad officialem Pragensem directum a. 1715. 111 vacat. 29.) 112ᵃ—119ᵇ. 'Beschaffenheit der Freymaurer' sive excerpta constitutionum etc. e libro impresso Francofurti ad Mœnum a. 1738. 30.) 120ᵃ—128ᵇ. 'Die entlarfte Freymaurerei oder Bericht quænam Dæmones a . . Mauro abbate Blankstettensi deputato exorcista episcopali Eystettensi conjurati fateri coacti sint.' 31.) 129ᵃ—130ᵇ. Fragmentum carminis germanici impressi in honorem conventus 'liberorum muratiorum Brunsvicensium.' 131 vacat. 32.) 132ᵃ—133ᵃ. Judicium facultatis theologicæ Vindobonensis de tribus concionibus sine loco impressionis et approbatione editis a Johanne Antonio Krävogel parocho civitatis Krems in Austria a. 1720 et de pœnitentia antijesuitice tractantibus. 133ᵇ vacat. 33.) 134ᵃ—135ᵇ. Maximilianus I. Imperator, Apographon confirmationis germanicæ jurium et privilegiorum Henrici comitis Reusz de Plauen et fratrum ejus. Finis et datum (Salisburgi 22. Februarii 1490) desunt. 34.) 136ᵃᵇ. Simon Ticinus ord. Min. Invitatio ad professionem suam d. d. Wimpassing 4. Julij 1594. 35.) 137ᵃᵇ. Propositio facta theologis an capella lauretana Hallæ in Tiroli possit tradi Patribus Servitis a. 1690. 138 vacat. 36.) 139ᵃ. Josephus II. Maria comes de Thun episcopus Passaviensis, Litteræ originales ad Patrem Augustinianum M. Josephum Anzoni Vindobonæ ad S. Rochum, quibus voluntatem suam erga scholam Augustinianam declarat d. d.

Passaviæ 23. Dec. 1761. 139[b] vacat. 37.) 140[a]. Epitaphium fratris Ferdinandi Hartitsch ord. Eremitarum S. Augustini a. 1691.

7639. [Rec. 1931. 3.] ch. XVIII. f. Josephus Benedictus Heyrenbach, Dissertatio de agro Putinensi in Austria infra Anasum, apogr. mutilum.

7640. [Rec. 1847.] ch. XVIII. 106. f. Georgius Stobæus de Palmaburgo, De auspicanda reformatione religionis in Styria, Carinthia et Carniolia.

7641. [Rec. 1918. 6—8. 10—16. 18—21.] ch. XVI. et XVII. 59. f. 1.) 1[a]—2[b]. Abraham Hossmann, Chronicon Iglaviense germanicum extractum ad a. 1049. 2.) 3[a]. Stemma Leonhardi Kurz comitis palatini Cæsarei. 3[b] vacat. 3.) 4[a]—7[b]. Descriptio germanica 'Bauariæ trans Danubium septemtrionem uersus, quam hodie das Nordgau oder Norca dicimus. Incip.: 'Bayern ehem desz Ins . . .' Expl.: 'Cham, Waldmunchen, Furt, Brawnau.' Ad calcem 'Insignia variarum' gentium. Gothi vrsam. Alani Hispaniam innadentes Cattum. Saxones equum. Cimbri Taurum.' 4.) 8[a b]. Marcellus Franciscus Mastil, Epistola hispanica ad Antonium Tellez de Silva de missione Japonica a Francisco Xavier indicta. 9 vacat. 5.) 10[a b]. Nota Patrum Carmelitarum Lovanii in seminario missionum ibidem a comite de Solik fundato sed non absoluto. 6.) 11[a]. Stemma comitum Oettingensium in Wallerstein. 11[b] vacat. 7.) 12[a b]. Inscriptio latina monumenti decreti in memoriam victoriæ contra Gallos prope Höchstett a principe Eugenio de Sabaudia reportatæ. 8.) 13[a]—18[a]. Fridericus I. rex Borussiæ, Declaratio germanica de instituenda conductione perpetua in suis ditionibus, d. d. Berolini 28. Februarii 1705. 18[b] vacat. 9.) 19[a]—22[b]. Prognosticum italicum de vita et fatis alicuius Cæsaris, ut videtur Caroli VI. Incip.: 'La Maestà Vestra sara . . .' Expl.: 'nelli ornamenti nuove suppelletili.' 23—24 vacant. 10.) 25[a]—36[b]. Petrus Valkenier, 'Abgedrungene Klag, welche des Arminii Procurator vor dem . . Thron des . . Apollinis auf dem Berg Parnasso . . wider den Teutobochum geführt' . . contra Rahn Turicensem de pace Risvicensi a. 1697 conclusa. 11.) 37[a]—39[a]. 'Perbrevis in Librum de vita et rebus gestis Clementis XI. Pont. Max. Commentarius.' 39[b] vacat. 12.) 40[a]—41[a]. Sollicitatio Hungarorum contra domum Austriæ, electionem Augusti ducis Saxoniæ in regem Poloniæ protegentem. 41[b] vacat. 13.) 42[a]—53[b]. Coniecturæ astrologicæ de cometa a. 1680, germanice. 14.) 54[a]—59[a]. Informatio generalis germanica de usuris regulandis et de modo reddendi æs alienum a comitibus de Draskovics mutuatum.

7642. [Rec. 1934. 2.] ch. XVIII. 98. f. Josephus Benedictus Heyrenbach, 'Continuatio et Vindiciæ pro sua sententia de origine Ottocarorum Styriæ' in fine mutilæ.

7643. [Rec. 1924.] ch. XVII. 147. f. Johannes Guilelmus comes de Wurmbrand, Descriptio germanica regiminis et aulæ Ferdinandi II. Imperatoris, dedicata Philippo Ludovico comiti de Sinzendorf. Incip.: 'Was anbelanget den gewöhnlichen Statt . . .' Expl.: 'ehist erreichen vnd erlangen mögen. Gott allein die Ehr.'

7643*. [Rec. 1924.] ch. XVII. 19. f. Matthias Testarello della Massa, Beschreibung auf wasz weise die kays. Residenz vnd Haubtstatt Wienn .. zum christlichen Glauben bekehrt .. nebst Beschreibung aller Kirchen daselbst ..' quæ descriptio hoc in codice tantum excerpta est.

7644. [Rec. 1861. 19.] ch. XVIII. 12. f. c. fig. cal. exar. 1.) 1a—5b. Supplicatio germanica omnium C. A. addictorum in imperio ad imperatorem Maximilianum II. de abolendo reservato ecclesiastico pacis religionis a. 1555. 6 vacat. 2.) 7a b. Regina comitissa a Trautmannsdorf, Testamentum germanicum d. d. Ratisbonæ 4. Junii 1701. 3.) 8a—10b. Franciscus comes a Königseck, Epistola autogr. ad Franciscum Ehrenreich comitem a Trautmannsdorf de causa abbatiæ Weingartensis in commissione aulica Oeniponti tractanda, d. d. Weingarten 13. Februarii 1705. 4.) 11a b. Memorandum gallicum vallem Fricktal in Helvetia cum 'les villes forestieres' concernens. 5.) 12a. Specimen monumenti sepulchralis calamo exaratum.

7645. [Hist. prof. 114.] ch. XVII. 48. f. Relatio germanica rerum ab archiduce Matthia postea Imperatore in Vngaria gestarum ab 24. Julii usque ad 24. Novembris 1602. Incip.: 'Nachdem die Röm. Khey. auch zu Hungern vnd Böhem Khön. Mtt. vnser allergnedigster Herr...' Expl.: 'desz Hey. Römischen Reichs vnd geliebten Vatterlandt aufnemmen vnd gedeyen befürdert werden möge.' Chmel I, CLII.

7646. [Hist. prof. 313.] ch. XVI. I. et 68. f. 1.) Ia b. Enumeratio actorum et epistolarum res germanicas s. XV. et XVI. concernentium. 2.) 1a—2b. Carolus V. Imperator, Justificatio germanica belli contra Henricum II. Galliæ regem suscipiendi d. d. Augustæ Vindelicorum 30. Sept. 1551 hinc inde mutila. 3.) 3a—5b. Idem, Epistola ad Sigismundum II. regem Poloniæ, qua se purgat de interceptis quibusdam litteris ad eum et sororem Isabellam inscriptis d. d. Bruxellis 13. Martii 1553. 6 vacat. 4.) 7a—8b. Zacharias Lilius Vicentinus, Vita Caroli Magni. Incip.: 'Carolus Francorum Rex cui ob magnitudinem ...' Expl.: 'quinto decimo supra octingentesimum.' 5.) 9a—12b. Statuum imperii in comitiis Augustanis congregatorum litteræ germanicæ ad Henricum II. Galliæ regem, quibus restitutos volunt episcopatus et urbes Metensem, Tullensem et Verdunensem etc. d. d. Augustæ 10. Sept. 1555. 6.) 13a—22a. Henricus II. rex Galliæ, Litteræ ad ordines imperii, quibus conqueritur de Carolo V. et bellum omnibus viribus prosecuturum esse annuntiat, d. d. Lutetiæ IV. Kal. Mart. 1552. 22b vacat. 7.) 23a—68a. Litteræ octo mutuæ inter Henricum II. regem Galliæ et Electores imperii cum tribus Cæsareis a. 1544—1555 de bello imminenti. Chmel I, CXXXVIII.

7647. [Hist. prof. 116.] ch. XVII. 32. f. 1.) 1a—12b. Descriptio germanica expeditionis archiducis Matthiæ in Moraviam et Bohemiam a 15. Aprilis usque ad 27. Junii 1608, in fine mutila. 2.) 13a—26a. Enumeratio germanica statuarum pro sepulchro Maximiliani I. Imperatoris Oeniponti jam fusarum vel adhuc fundendarum. 26b vacat. 27 deest. 3.) 28a—29b. Quæstiones et responsiones germanicæ de

statu et viribus Turcarum a. 1529 Viennam obsidentium. Subnexum est fragmentum diarii germanici de eadem obsidione a 1. usque ad 12. Octobris. 4.) 30ª—31ᵇ. Inventarium germanicum nonnullorum documentorum asservatorum a comite de Dietrichstein, Maximiliani I. Imperatoris ministro. 5.) 32ª—33ᵇ. Fragmentum chronici Bohemiæ s. XVI. scriptum. Incip.: 'Helena filia Karoli quarti Cesaris ...' Expl.: 'Karolo Imperatore Romanorum genitore suo. Wenceslaus ...' Cetera desunt. Chmel I, XCIII.

7648. [Rec. 1912. 1*.] ch. XVI. 9. f. Hugo Blotius, De Maximiliani archiducis Austriæ et .. electi Poloniæ regis etc. in equestrem auratæ militiæ ordinem Teutonicum Marianum receptione 5. Maij 1585 narratio, ab auctore perscripta et multis correcturis aucta.

7649. [Rec. 725.] ch. XVIII. 53. f. Gundomarus Josephus comes de Starhenberg, Relatio germanica de visitatione curiæ rei salariæ in Aussee, ut videtur ante a. 1732 scripta.

7650. [Theol. 99.] ch. XVI. 150. f. 1.) 1ª—93ª. Ulricus Zwingli, Variæ sententiæ ex operibus excerptæ. 93ᵇ—94ᵇ vacant. 2.) 95ª—150ª. Laurentius Brzezina, Chronicon Bohemiæ a. 1348—1421 incl. Wattenbach X, 566.

7651. [Rec. 1912, 2.] ch. XVI. 14. f. Hugo Blotius, Adversaria et primæ lineæ narrationis germanicæ de Maximiliani archiducis Austriæ et .. electi Poloniæ regis etc. in equestrem auratæ militiæ ordinem Teutonicum Marianum receptione 5. Maij 1585.

7652. [Rec. 1007.] ch. XVI. 60. f. 1.) 1ª—43ª. Descriptio germanica psalmorum et inscriptionum cum imaginibus angelorum effigiem quamdam Deiparæ circumstantium. 43ᵇ—46ᵇ vacant. 2.) 47ª—59ᵇ. Sebastianus Sachs, Apographon textuum biblicorum germanicorum, quibus imago regis cuiusdam ab eo calligraphice composita extitit.

7653. [Rec. 1988.] ch. XVII. 169. f. Diplomatarium miscellum ducatus Austriæ, Austriæ interioris et comitatus Tirolis, res terrarum et regentium concernens s. XI.—XV., quinquaginta quinque documenta complectens.

7654. [Nov. 498.] ch. XVII. 535. f. Formulares epistolæ et decreta Eleonoræ imperatricis viduæ Ferdinandi III. Imperatoris, cum indice rerum ad calcem. 494ᵇ—529ᵇ vacant.

7655. [Nov. 504.] ch. XVII. 314. f. Acta germanica rerum contra acatholicos a. 1598—1600 in Styria gestarum, rubricata 'Persecutions-Process in Steyer.'

7656. [Rec. 1518.] ch. XVII. 197. f. Protocollum germanicum jurisconsulti anonymi de actionibus dicasteriorum in causis ab ipso a. 1697 et 1698 ad judices delatis.

7657. [Rec. 360.] ch. XVI. 483. f. Ferdinandus I. Imperator, Lex terræ Bohemiæ 'Landesordnung' rubricata a. 1530, a scriba terræ Wolf de Vršovec a. 1564 in linguam germanicam versa et Pragæ edita.

7658. [Rec. 1661.] ch. XVII. 155. f. Rudolphus II. Imperator, Lex terræ Moraviæ germanica rubricata 'Landesordnung des Marggrafthumbs Mähren .. aus Beuelch aller vier Herren Stände auf das newe in Druckh gegeben. Im Jahr MDCIIII.'

7659. [Rec. 188.] ch. XVIII. 75. f. c. tab. picta. Ferdinandus Achatius Streubl, Descriptio germanica salinarum cameralium Austriæ et Styriæ superiorum vulgo 'Salzkammergut', earumque reditus a. 1689.

7660. [Rec. 749.] ch. XVI. 250. f. Thomas Ebendorfer de Haselbach, Chronica Austriæ, demto initio a. 85—1463 complectentia cum indice alphabetico subjuncto.

7661. [Rec. 1500.] ch. XVI. 114. f. Acta, diplomata et epistolæ Stanislaum II. Pawlowsky de Pawlowic episcopum Olomucensem concernentia a. 1573—1584, čechice.

7662. [Rec. 695.] ch. XVII. 265. f. 1.) 1ª—51ª. 'Formular und Bericht .. wie bey der Landshaubtmanschaft in rechtlichen und güetlichen Sachen .. procedirt wierd' scilicet in Austria superiori. 51ᵇ vacat. 2.) 52ª—148ᵇ. 'Allerlei übliche gerichtliche Gebräuche disz Lands ob der Ensz.' 149—151 vacant. 3.) 152ª—194ª. Philippus II. rex Hispaniæ, Disciplina militaris data Madriti 13. Januarii 1577 legionibus germanicis ideoque in linguam germanicam translata et rubricata 'Kriegs Ordnung.' 194ᵇ—195ª vacant. 4.) 195ᵇ—200ª. Ferdinandus III. Imperator, Constitutio germanica stipendiorum omnium exercitus cæsarei d. d. 29. Aprilis 1645. 200ᵇ—201ᵇ vacant. 5.) 202ª—237ᵇ. Maximilianus II. Imperator, Ordo molitorum germanicus in Austria superiori, d. d. Vindobonæ 1. Aprilis 1576. 238—250 vacant. 6.) 251ª—265ᵇ. Ordo decimarum Austriæ superioris a. 1535 republicatus cum additamentis a Sigismundo lib. bar. de Lamberg terræ capitaneo.

7663. [Nov. 268.] ch. XVI. 291. f. Ferdinandus I. Imperator, Lex terræ Bohemiæ 'Landesordnung' rubricata a. 1530, a scriba terræ Wolf de Vršovec a. 1564 in linguam germanicam versa et Pragæ edita; cum indice alphabetico.

7664. [Hist. prof. 410.] ch. XVI. 587. f. Codex 'titularis' rubricatus i. e. Formulæ inscribendæ epistolis germanicæ in usum archiducis Ferdinandi Tyrolensis a. 1529—1595 ad varies reges, duces, principes, aliosque equestris ordinis viros, cum indice alphabetico. Chmel II, CCCVII.

7665. [Jur. civ. 160.] ch. XVI. 197. f. Statuta civitatis Tergesti auctoritate Ferdinandi I. Imperatoris emendata et confirmata Augustæ Vindelicorum 12. Novembris 1550, in quattuor libros distributa.

7666. [Rec. 369.] ch. XVII. 431. f. 1.) 1ª—7ᵇ. Maximilianus II. Imperator, 'Reformation, Bestätigung und Besserung Kaiser Ferdinanden .. Policey-Ordnung .. Ihrer N. Ö. Lande .. a. 1566.' 8 vacat. 2.) 9ª—42ª. Ferdinandus I. Imperator, 'Ordnung und Reformation gueter Policey. In .. fünf N. Ö. Landen und fürstlichen Grafschaft Görz auf-

gericht und erneuert a. 1552' in fine mutila desinens in cap. 'Von Schalksnarren.' 42ᵇ—97ᵇ vacant. 3.) 98ᵃ—99ᵃ. Idem, Mandata duo germanica ad cameram Austriæ inferioris concernentia venditionem bonorum præposituræ Tiernstein d. d. 12. Julii 1544 et 12. Septembris 1545. 99ᵇ—108ᵇ vacant. 4.) 109ᵃ—238ᵃ. Matthias I. Imperator, Mandata et rescripta germanica ad proceres Austriæ, eorumque propositiones in puncto religionis evangelicæ a. 1609. 238ᵇ vacat. 5.) 239ᵃ—240ᵃ. 'Tenor orationis habitæ a palatino Regni Vngariæ (Georgio Turzone) coram proceribus archiducatus Austriæ inferioris in domo provinciali Viennæ pro reducenda inter illos concordia' a. 1609. 240ᵇ vacat. 6.) 241ᵃ—279ᵃ. Scripta et rescripta procerum et Matthiæ archiducis Austriæ gravamina religionis concernentia a. 1609, 1610 et 1618. 279ᵇ vacat. 7.) 280ᵃ—292ᵃ. Votum germanicum jurisconsulti anonymi datum Paulo Jacobo lib. bar. de Starhenberg in puncto validitatis matrimonii filiæ eiusdem cum Wolfg. Dietrico de Altheimb contracti, in quarto gradu lineæ inæqualis a. circiter 1589. 292ᵇ vacat. 8.) 293ᵃ—313ᵇ. 'Examen edicti de pace religionis seruanda in Germania inter Romanæ et Augustanæ confessionis status a. 1555 in comitiis Augustanis sanciti . .' Ex impresso Mirandulæ apud Joannem Benincasa 1617 descriptum. 9.) 313ᵇ—321ᵇ. Georgius comes a Thurso, Attestatio germanica de remediatione gravaminum inter Matthiam II. regem Hungariæ et archiducem Austriæ et proceres archiducatus 6. Martii 1610, cum scriptis ejusdem argumenti a. 1619 annexis. 10.) 322ᵃ—328ᵇ. Instructio germanica mandatariorum statuum Austriæ inferioris d. d. 12. Martii 1612. 11.) 329ᵃ—345ᵃ. Compactatio et divisio hæreditatis inter fratres Rudolphum II. Imperatorem, Ernestum, Matthiam, Maximilianum, Albertum et Wenceslaum d. d. Pragæ 31. Julii 1599, germanice. 12.) 345ᵇ—351ᵃ. Johannes Christophorus Zech, Votum germanicum de recuperanda fide serarii statuum Austriæ inferioris d. d. 5. Julij 1625. 13.) 351ᵇ—372ᵃ. Gravamina religionis causa Ferdinando II. Imperatori a. 1626 a proceribus Austriæ superioris prolata, cum annexis scriptis ejusdem argumenti, germanice. 372ᵇ vacat. 14.) 373ᵃ—380ᵇ. Hæredum Christophori Guilelmi Perstorferi memoriale germanicum ad Ferdinandum II. Imperatorem contra Christophorum abbatem S. Crucis in puncto possessionis prædii Wetzelsdorf a. 1628. 381 vacat. 15.) 382ᵃ—386ᵇ. Maximilianus II. Imperator, Arbitrium germanicum de controversiis in puncto nonnullorum articulorum jurisdictionis inter consules Vindobonenses et universitatem d. d. 15. Septembris 1571. 16.) 386ᵇ—390ᵇ. Ferdinandus II. Imperator, 'Statt Wienn Freyheit wegen der burgerlichen Heuser vnd Religion' d. d. 18. Julij 1623. 17.) 391ᵃ—398ᵃ. 'Executions-Ordnung Ertzhertzogthumbs Oesterreich ob der Ennsz . .' d. d. Lintii 6. Junij 1613. 18.) 398ᵇ—422ᵃ. 'Brüederlicher Vertrag vnd Vergleichung So zwischen . . Rudolphen den Andern vnd . . fünf Gebrüedern . . der . . Erbainigung und Deputats halber den 10. Aprilis a. 1578 in Wien getroffen aufgericht vnd beschloszen worden.' 19.) 422ᵇ—431ᵇ. 'Erbainigung zwischen dem . . Haus Oesterreich und Burgund . . mit den Orten der Eidgnoschaft in Schweitz a. 1511 den 7. Februarii aufgerichtet.'

7667. [Rec. 3205.] ch. XVII. 402. f. Johannes Tanner S. J., Historia heroum de Stellis seu vetustissimæ .. prosapiæ Sternbergicæ.

7668. [Rec. 435.] ch. XVI. 328. f. 'Ordnung vnd Process, wie dieselben vor der .. Nieder-Oesterreichischen Regierung in extraordinarj und gerichtlichen Sachen .. procedirt vnd gehandelt würdet (sic) Desgleichen auch etliche Tractat von Erbschaften und Testamenten, .. Zehent-Ordnung; Auch von geistlich vnd weltlichen Lehenschaften nit allain zu thail gemainen Rechten sondern auch auf den Landsgebrauch beeder Ertzhertzogthumb Oesterreich vnter vnd ob der Enns gestellt sambt angehenkten Visch vnd Vngelts-Ordnungen.'

7669. [Rec. 759.] ch. XVIII. 132. f. Supplicatio tertia civium urbis Francofurti ad Mœnum, qua gravamina jam 13. Augusti 1720 Carolo VI. imperatori notificata iterum proferuntur, cum appendicibus octo impressis, germanice.

7670. [Rec. 2061. a.] ch. XVI. 472. f. Richardus Strein a Schwarzenau, 'Landhandvest oder Freyhaiten des .. Ertzhertzogtumbs Oesterreich Vnder vnd Ob der Enns ... MDXCIX.'

7671. [Rec. 2244.] ch. XVII. 463. f. Thomas Ebendorfer de Haselbach, Chronica Austriæ ab instituto ducatu usque ad mortem Alberti VI. archiducis, curante Jobo Hartmanno lib. bar. Enenkelio descripta anno Christi 1614.

7672. [Rec. 109.] ch. XVI. 193. f. Richardus Strein de Schwarzenau, Landthandtvest .. ainer .. Landtschafft des Ertzhertzogthumbs Oesterreich ob der Ennsz. Auf begeren der .. Stendt a. 1595.

7673. [Rec. 357*.] ch. XVI. 161. f. 'Religionshandlungen Im Landtag den 20. Nouembris 1580' i. e. acta comitiorum Styriæ a. 1580 cum subjunctis actis a. 1581 et 1582.

7674 et 7675. [Rec. 1665.] ch. XVII. Vol. I. Pars 1, 51. P. 2, 425. II. P. 3, 101. P. 4, 54. P. 5, 32. P. 6, 83. f. 'Der Land Tafel oder des Landrechtes des Erzherzogthums Oesterreich ob der Enns sechs Theile.'

7676. [Rec. 857.] ch. XVII. 286. f. 1.) I[a]—94[a]. Ferdinandus III. Imperator, 'Über der Newen Lands Ordnung dess Königreich Böheimb publicirte .. Declinatorien (l. Declaratorien) vnd Novellen a. 1640.' 95 vacat. 2.) 96[a]—285[a]. 'Stadt-Rechte der Cron Böheime. Ausz der Böhaimbischen in die Teutsche Sprache transferirt, vnd .. verfaszet.'

7677. [Rec. 830.] ch. XVI. 36. f. Leonhardus comes de Nogarola, Verzeichnisz, was die Römisch küniglich Maiestat (Ferdinandus I.) etc. für gelt aus Irer .. Hof Camer zu derselben .. Sönen .. Maximilian und .. Ferdinanden .. Camer notturften seyt den ersten tag Januarij vntz auf den lesten Tag Decembris .. 1543 verordent hat.'

7678. [Rec. 3249.] ch. XVII. 30. f. 'Extract seu index fundamentalis Aller und Jeder Sachen, so in der gantzen Vernewerten Landsordnung dieses .. Böheimb sambt denen dartzu publicirten Novellen vnd Declaratorien begriffen vnd verfaszt sein, auch Jeder mäniglichen zu

Nutzen von der königl. Böhaimb. Landtaffel bekräftigter publicirt worden.'

7679. [Rec. 92.] ch. XVII. (1697). 222. f. Franciscus Carolus comes ab Herberstein, Expositio germanica ad Leopoldum I. Imperatorem super contraversias inter archiepiscopum Salisburgensem et cameram archiducalem Austriæ interioris in puncto jurisdictionis ordinariæ et aliarum rerum non ecclesiasticarum.

7680. [Rec. 1656.] ch. XVII. 90. f. 1.) 1ª—8ᵇ. 'Edicta so bey der .. N. Ö. Regierung in Process Sachen vom 18. Dec. 1687 bis 21. Martii .. 1689 ergangen.' 2.) 9ª—14ᵇ. Edict des Wiener städtischen Gerichts vom 3. Juli 1684 'wegen vorsätzlicher Verwirr- und Verlängerung der Process und Rechts-Händel.' 3.) 15ª—19ᵇ. Leopoldus I. Imperator, 'Tätz und Zapfenmasz-Ordnung des .. Oesterreich unter der Ennsz' d. d. Wien 23. Jan. 1659. 4.) 20ª—24ᵇ. Idem, Zehend-Ordnung des .. Osterreich unter der Ennsz' d. d. Wien 8. Sept. 1688. 5.) 25ª—29ᵇ. 'Edict oder neu-verbesserter modus procedendi in causis litigiosis coram .. consistorio episcopali Viennensi aufgerichtet und statuirt a. 1617.' 30 vacat. 6.) 31ª—50ᵇ. Leopoldus I. Imperator, 'Verneuerte Jäger-Ordnung .. für .. Österreich vnter der Ennsz' d. d. 18. Martij 1675. 51—52 vacant. 7.) 53ª—79ᵇ. Ferdinandus III. Imperator, 'Adeliches Criminal Privilegium .. denen zweyen obern politischen Ständen des .. Oesterreich unter der Ennsz .. ertheilt' d. d. 3. Decembris 1637. 80—82 vacant. 8.) 83ª—85ª. Leopoldus I. Imperator, 'Edict die Führung der Handelsbücher und Ausztügel betreffend' d. d. Wien 19. Mai 1693. 85ᵇ vacat. 9.) 86ª—90ᵇ. Idem, Kayserliches Hand Graffen Ambts Edict d. d. Wien 3. Martij 1682.

7681. [Rec. 2100.] ch. XVI. 375. f. Hieronymus Garzoni, Opera collecta, controversias inter Carolum archiducem Austriæ et Dominium Venetum tractantia.

7682. [Rec. 998.] ch. XVI. 301. f. 'Puohony A Nalezy' sive Protocollum čechicum variarum causarum in supremo regni Bohemiæ dicasterio a. 1463—1544 dijudicatarum.

7683. [Hist. prof. 521.] ch. XVII. 166. f. c. figg. coll. Stanislaus Rubchich, 'Libellus Sanctorum Patronorum et publicorum insigniorum regnorum et familiarum illustrium Illyrici Imperii. Chmel II, CCCXCVI.

7684. [Rec. 2169.] ch. XVII. 256. f. 1.) 1ª—199ᵇ. 'Jus municipale Brunnensium' alias 'Manipulus vel directorium juris civilis' inscriptum cum indicibus latino et germanico (Rössler, Rechtsdenkmählner. 2, 1—338). 2.) 200ª—201ª. 'Allgemein general Taxa Etzlicher Ordnung vnd Accidentien des .. gerichtsampts zu Bryenn' a. 1585. 201ᵇ—210ᵇ vacant. 3.) 211ª·ᵇ. 'Verzeichnussen der Freyheiten so Mähren vor Österreich hat.' 212 vacat. 4.) 213ª—255ª. 'Statuta ordinum marchionatus Moraviæ. Lands Ordnung des Marggrafthumbs Mähren' a. 1535.

7685. [Theol. 275.] ch. XVII. 69. f. Georgius Stobæus de Palmaburgo episcopus Lavantinus, Epistolæ quattuor ad Ferdinandum archiducem

Austriae de auspicanda reformatione religionis in Styria, Carinthia et Carniolia a. 1594, 1604 et 1615.

7686. [Hist. prof. 579.] ch. XVI. 94. f. 'Titulare' ut vocant seu formulae inscribendae epistolis in usum cancellariae archiducis Ferdinandi Tirolensis.

7687. [Hist. prof. 590.] ch. XVI. 84. f. Alexander Troner, 'Beschreibung des Salzbergwerks in Tyrol' a. 1563. Incip.: 'Wolgeborn Edl Gestreng .. Von Ewer Gnaden ist mir . . .' Expl.: 'zw Hall jm Innthal vnd Burger daselbst etc.'

7688. [Hist. prof. 223 et 224.] ch. XVI. 286. (olim 364). f. 1—78 jam dudum decerpta. 1.) 79ª—351ᵇ. Wolfgangus Lazius, Partes Decadum rerum Austriacarum, videlicet: *a.*) 79ª—92ᵇ. Pars ultima forsan decadis IV. incip.: 'suorum nuta imperioque . . .' Et expl.: 'ad fidem rerum oratio constituetur.' 93 vacat. *b.*) 94ª—109ᵇ. Decadis V. lib 1. *c.*) 110ª—124ᵇ. Decadis V. lib. 2. *d.*) 125ª—139ᵇ. Decadis V. lib. 3. *e.*) 140ª—151ª. Alterum exemplum Dec. V. lib. 3. *f.*) 151ᵇ—169ª. Decadis V. lib. 4. 169ᵇ—170ᵇ vacant. *g.*) 171ª—182ª. Decadis V. lib. 7. *h.*) 182ᵇ—190ᵇ. Decadis V. lib. 8. *i.*) 191ª—202ᵇ. Decadis V. lib. 9. *k.*) 203ª—205ᵇ. Decadis V. lib. 10. 206 vacat, 207 deest. *l.*) 208ª—247ᵇ. Decadis VI. lib. 1. *m.*) 248ª—258ᵇ. Decadis VI. lib. 2. *n.*) 258ª—282ᵇ. Decadis VI. ut videtur libri 8. pars. *o.*) 283ª—291ᵇ. Decadis VI. lib. 8. pars alia. *p.*) 292ª—302ᵇ. Decadis VI. lib. 7. *q.*) 302ᵇ—308ᵇ. Decadis VI. lib. 8. *r.*) 308ᵇ—320ª. Decadis V. (? VI.) lib. 9. *s.*) 320ᵇ—323ª. Decadis IV. (?) lib. 10. 323ᵇ—325ᵇ vacant. *t.*) 326ª—351ᵇ. Decadis VI. libri 9. partes duae. 2.) 352ª—363ᵇ. Gaspar Vrsinus Velius, De bello Pannonico, editionis Kollariae liber X. 3.) 364ª·ᵇ. Idem, Adversaria historica. Chmel I, CLXXVIII.

7689. [Rec. 1547.] ch. XVIII. 372. f. 'Universal Landtag, so .. Erzherzog Carl .. mit Steyr, Kärnthen, Crain und Görz zu Prugg an der Mur gehalten im 1578ten Jahr.'

7690. [Hist. prof. 344.] ch. XVI. et XVII. 208. f. Protocollum expeditionum germanicarum cancellariae imperialis regnante Rudolpho II. a 6. Septembris 1599 usque ad 19. Januarii 1612, rubricatum 'Teutsche Siglung.' Pars II. Chmel II, CCLXVI.

7691. [Hist. eccl. 36.] ch. XVI—XVII. 378. f. c. figg. pictis. Christophorus Jordan, 'Chronica vnd Beschreibung was fur Bischove auch Ertz-Bischove das .. Ertz Stifft .. Salzburg .. Von Sanct Rudberto .. bisz auf .. Johann Jacoben jetz regirenden ErtzBischoven ..' i. e. Johannem Jacobum Khuen electum 28. Novembris 1560. Wattenbach 10, 452.

7692. [Hist. prof. 128.] ch. XVI. 243. f. 1.) 1ª—52ᵇ. Genealogia regum Burgundiae. Initium madore deletum est. Expl.: 'Salinensis oppidi in festo nativitatis christi.' 53—62 vacant. 2.) 65ª—78ᵇ. 'Familia Welphorum.' Incip.: 'Welpho primus eius nominis alias Catulus . . .'

Expl.: 'Episcopus in Osenpruck in Westualia etc.' 3.) 79ᵃ—86ᵃ. Historia montis et cœnobii Hohenwart inter civitates Hall et Innsbruck, germanice scripta a. 1489. Incip.: 'In dem Namen got .. Von desselben vnnsers Herrn ...' Expl.: 'verleich vnns got der Herr das ewig leben. Amen.' 86ᵇ vacat. 4.) 87ᵃ—98ᵃ. 'Von dem Stamen vnd herchomen der Marggrafen vnd Fursten von Baden.' Incip.: 'Von den zwayen herrschafften Hohenberg vnd Baden ...' Expl.: 'plateyssen, persich, Inlanckhen, lachsforchen, krebs.' 5.) 98ᵇ—104ᵇ. Genealogia comitum de Wirtemberg, inserto catalogo comitum de Werdenberg. Incip.: 'Conradus comes Wiertemberg floruit anno ...' Expl.: 'begraben zum Guetelstain im karthuser kloster. Eberhardt ..' Cetera desunt. 6.) 105ᵃ—125ᵇ. Genealogia sex familiarum Saxoniæ. Incip.: 'Prima familia Saxonum. Engistus proprie Hengist ...' Expl.: 'vxor Erici ducis in Brawnschweig et lunenburg etc.' 7.) 126ᵃ—129ᵃ. 'Familia .. principum et comitum de Anhalt.' Incip.: 'Otto comes de Salzwedel et Ballenstein ...' Expl.: 'vnam comitissam de Anhalt.' Sequitur additamentum ad Familiam Welphonum sub 2.). 8.) 129ᵇ—130ᵃ. 'Familia comitum de Buechorn, quod nunc est oppidum imperiale in Ripa laci Constantiensis.' Incip.: 'Vdalricus comes de Puechorn de progenie Karoli Magni ...' Expl.: 'Rudolfum filium comitem de Habspurg etc.' 9.) 130ᵇ—132ᵇ. 'Ain spruch von der tafl Rund der kunig Hertzog' etc. Incip.: 'Von Montschalfast der edl stam Wo der von erst sein vrhab nam ...' Expl.: 'Got wel Ir vnd auch vnnser phlegen. Amen. Actum Anno domini M°v°.xj^mo.' 10.) 133ᵃ—146ᵃ. Genealogia regum Bohemiæ. 11.) 146ᵇ—161ᵃ. 'Ortus Lutzelburgensium.' Incip.: 'Anno V°.xliiii. In nomine onigeniti filij dei notum sit omnibus populis ...' Expl.: 'nomina sibi plerumque vendicabant deorum.' 161ᵇ vacat. 12.) 162ᵃ—202ᵇ. 'De prouinciis Stirie et Carinthie et eorum principibus et nominibus ac monasteriis etc.' Incip.: 'Ex Austria Enee Silui Drauo flumine transacta ...' Expl.: 'atque marchiam Shlauonie.' 13.) 203ᵃᵇ. 'Sueuorum familie' appositis annis, quibus floruerunt. 14.) 204ᵃ—224ᵇ. 'Familia Anglerie comitum in Italia et Sforciadum ducum Mediolanensium.' Incip.: 'Anglerie comites a Longobardorum Regibus ...' Expl.: 'patriciorum libido accendebatur.' 15.) 225ᵃ—237ᵃ. 'Familia Estensium, que ex Estensi oppido trans padum fluuium venerat.' Incip.: 'ciuitate Ferraria potita que a Smaragdo ...' Expl.: 'marchionis Estensis terram acceperunt.' 16.) 237ᵃ—243ᵇ. 'Ezelini domini Veronensis Patauinorum Tyrrani Historia.' Incip.: 'Aetiolinum secundum Italos secundum Germanos Ezelinus ...' Expl.: 'omnium consensu Martius declaratur.' Chmel I, CLXXXIII.

7693. [Rec. 825.] ch. XVI. 453. f. c. armis gentil. cal. exaratis. Tabulæ genealogicæ familiarum veterum et recentiorum, germanice.

7694. [Hist. prof. 343.] ch. XVI. 460. f. Protocollum expeditionum germanicarum cancellariæ imperialis regnante Rudolpho II. a 22. Octobris 1576 usque ad 20. Augusti 1599. Pars I. Chmel II, CCLXV.

7695. [Jur. civ. 43.] ch. XVI. 448. f. '.. Beschreibung aller Handwerks-

Ordnungen die In .. Augspurg getriben, wie viel ieder Maister gesellen .. halten .. Dergleichen .. was Ambter von diser Statt hat, wie ain ieder in sonderhait ainem .. Rath das Jurament .. laisten soll ...'

7696. [Jur. civ. 37.] ch. XVI. 240. f. Victorinus a Wšehrd, Jura regni Bohemiæ, čechice conscripta et regi Uladislao II. Bohemiæ et Hungariæ dedicata.

7697. [Rec. 116.] ch. XVI. 127. f. Ferdinandus I. Imperator, 'Landrechtsbuch für Osterreich unter der Ens' s. a. (? 1549).

7698. [Rec. 1809.] ch. XVII. 463. f. Andreas Christianus Wernicke, 'Relatio die Musterungen des .. Graf Strassoldischen Regiments, wie Selbiges in Nieder Hungarn .. in Posten eingetheilt, betreffend .. d. d. Wienn den 28. Augusti Anno 1675.'

7699. [Rec. 1047.] ch. XVII. 527. f. 1.) 1ª—421ª. Chronicon germanicum ducatus Styriæ usque ad a. 1676. Incip.: 'In diesem Buch werden angezeigt ...' Expl.: 'sich billig enthalten und dises wörtlein bedenckhen solle. Finis.' 421ᵇ vacat. 2.) 422ª—437ª. M. Johannes Gregorius Haubtmanitsch, '.. Extract was sich .. bey 1000 Jahren in und ausser der .. Cammerstatt Pettau denckwürdiges zuegetragen.' Incip.: 'Dasz die löbl. und berühmte ...' Expl.: 'mich aber dero beharrlichen favor vnterthänig ergebe.' 437ᵇ vacat. 3.) 438ª—527ᵇ. Chronicon Celejæ germanicum usque ad Fridericum III. Imperatorem Wattenbach 10, 532.

7700. [Jur. civ. 148.] ch. XVI. 371. f. c. figg. coll. Ch. Mehl, Relationes germanicæ unacum actis čechicis et germanicis comitiorum regni Bohemiæ nec non Moraviæ, Silesiæ et Lusatiæ a. 1563.

7701. [Jur. civ. 164.] ch. XVI. 430. f. Ferdinandus I. Imperator, lex terræ bohemicæ 'Landesordnung' a. 1530, a scriba terræ Wolf de Vršovec in linguam germanicam versa a. 1564.

7702. [Rec. 110.] ch. XVI. (1547). 131. f. 1.) Iª—59ª. Privilegia Novæcivitatis in Austria inferiori, s. XIII. et XIV. concessa. 57ᵇ—58ᵇ vacant. 2.) 59ª—112ᵇ. 'Lehenrecht Puch des .. Hauss Osterreichs .. Lateinisch vnnd Deutsch ..' qui liber feudorum ex authentico exemplari a. 1474 descriptus est a P. Schrauffenberger a. 1547. 3.) 113ª—131ª. Fridericus III. Imperator, Confirmationes privilegiorum Neostadiensium a. 1452 et 1460.

7703 et 7704. [Rec. 838.] ch. XVII. 280 et 241. c. figg. cal. exaratis. Johannes Baptista Adolph S. J., 'Memoria posthuma .. Cæsaris Leopoldi I. sive .. ejusdem gesta variique eventus nummis triumphalibus inscripta et .. in singulos vitæ annos distributa.' Constat quattuor decadibus.

7705—7707. [Rec. 1034.] ch. XVIII. 226, 240 et 227. f. Johannes Josephus Locher, Speculum academicum Viennense, seu magistratus .. Universitatis Viennensis in tres partes divisum. Viennæ 1773—1775.

7708. [Jur. civ. 53.] ch. XVII. 396. f. Ferdinandus I. Imperator, Lex terræ bohemicæ 'Landesordnung' a. 1530, a scriba terræ Wolf de Vršovec in linguam germanicam versa a. 1564 cum indicibus et repertoriis.

7709. [Hist. prof. 337.] ch. XVII. 170. f. c. figg. col. Johannes Rasch, Oesterreichischer Fürsten .. als der Marchgrafen, Hertzogen, Ertzhertzogen vnd Kunigen disz Lands Oesterreich Folg .. Ausz vilen geschichtbüechern vnd Altheiten .. verfaszet. Incip.: Eur Kay. Matt. presentire ich hiemit vnderthänigist Dedicando disz buech von Osterreichischer Herrschung ...' Expl.: 'patrum memoriam ipsi docebunt te.' Job VIII, 12 (recte 10). Chmel I, CXXX.

7710. [Rec. 691.] ch. XVI. et XVII. 388. f. 1.) 1ª—62ª. Bernhardus Walther, 'Ein gerichtlicher Processz was massen vor der .. Niederösterreichischen Regierung in den hoffrechten verfahren .. werden soll. In ein vnd treiszig Capittel auszgethailt.' Anno Domini 1558. Incip.: 'Wiewol menniglich bey seinem ordentlichen Gericht ...' Expl.: 'in uenditione ff de re iudic ...' 62ᵇ—63ᵇ vacant. 2.) 64ª—68ª. Onoph. Reitter seu Reutter, 'Ein Erleuterung sambt zuegethonen guetbedunckhen .. vber den ordinari Procesz .. anno 1552.' Incip.: 'Bedunckt mich guet vnd siecher sein ...' Expl.: 'neme kein Supplicierung an alain vonn Eñdtvrtln.' 68ᵇ vacat. 3.) 69ª—84ᵇ. Bernhardus Walther, 'Ain ander Process was massen vor der .. niederösterreichischen Regierung in den Extra Ordinari sachen .. verfahren werden solle. Anno .. 1558.' Incip.: 'Was massen in den Ordinari Rechtsachen verfahren ...' Expl.: 'Gefertigte appellation — 30 Kreutzer Ansatz 1 Gulden 30 Kreutzer.' 85ª vacat. 4.) 85ᵇ—97ᵇ. 'Von aufrichtung der ordentlichen vnd Craft habenden Testamenten ain Tractatlein. Anno .. 1558.' Incip.: 'Ain Testament ist anderst nit ...' Expl.: 'de summa trinitate et fide catholica ..' ./. 98—119 vacant. 5.) 120ª—131ᵇ. 'Crida-Handlung miet wasz ordnung die Glaubiger oder ansprecher von Jemans verlaszen güetern abgeferdigt werden sollen. Anno .. 1558.' Incip.: 'Wann ainer mit Tod abgehet ...' Expl.: 'ausz zu steen vnd zu uolziehen.' 132—141 vacant. 6.) 142ª—147ᵇ. 'Von den Purgschafften ain Tractätl wie es damit .. in Oesterreich vnder der Ens auch im Land Steyr gehalten wierdt. Anno 1558.' Incip.: 'Wann Ier zween oder mehr mit ainander ...' Expl.: 'celsus ff. de arbitrijs d. ./.' 148ª—154ª vacant. 7.) 154ᵇ—165ᵇ. 'Von Abferdigung der Witfrauen ein Tractätl .. von Herren vnd Adlsstand .. in Oesterreich vnder der Enns Anno .. 1558.' Incip.: 'Ain Wittib ist Iers verstorbenen Hauswirts ...' Expl.: 'consuetudinem certam non habeo.' ./. 166 vacat. 8.) 167ª—169ª. 'Ain Vnderrichtung wass ainem Wittiber nach Ableibung seiner Hausfrawen ausz derselben verlaszen ligenden vnd farunden güetern zuestehen vnd ervolgen mag. Anno .. 1558.' Incip.: 'Wann ain fraw mit Tod abgehet ...' Expl.: 'ut toto tit. C. de bon. maternis.' 170 vacat. 9.) 171ª—207ª. 'Von den erblichen Successionen vnd Fällen was massen die gesibten Erben .. in Oesterreich vnder der Ens .. zuegang haben. Anno 1558.' Incip.:

'Wann ain Mann oder Fraw mit Tod abgehet...' Expl.: 'de præscript. triginta uel XXXX annorum.' 10.) 207a—219b. 'Von dienstbaren vnd zinsparen grünten güetern so in rechten Emphyteusis genennt werden.' Incip.: 'Wann ain Prelat Herr oder Landtmann...' Expl.: 'dasselb durch den fiscum einziehen lassen.' 220 vacat. 11.) 221a—226b. 'Ein Tractat .. von Zehent auf den Landsbrauch des ErtzHertzogthumbs Österreich vnder der Enns.' Incip.: 'Wiewol die Geistlichen Recht nit zugelassen...' Expl.: 'in clementina dispositione Jud.' 12.) 227a—231a. 'Vorkhauf der gesibten freund auf wie denselben (sic) in ainem khauf einstehen mügen. Anno .. 1558.' Incip.: 'Der Landsbrauch vermag wann ainer ain ligents guet...' Expl.: '§. iij. in fin. Juribus per ipsum alligatis.' 13.) 231a—234b. 'Von den Lechenschaften der Geistlichkhait. Anno .. 1558.' Incip.: 'Welcher ain khirch mit seinem darlegen erbauet...' Expl.: 'ad iudicium Ecclesiasticum c. iij. ext. de iudicijs.' 14.) 234b—236a. 'Von den Vogtheyen wie es damit gehalten wierdt. Anno .. 1558.' Incip.: 'Die Vogteyen sein in disem Ertzhertzogthumb Österreich vnter der Ens...' Expl.: 'für die hoeher obrigkhait gelangt aberkhent worden.' 15.) 236b—243a. 'Sibtschaft Paum oder arbor consanguinitatis nach dem Landsgebrauch in Osterreich vnd der andern Erblanden gemacht.' Incip.: 'Nachdem vermög der geschribnen Khayserlichen Rechten... Expl.: 'nit ererbt sonder selbs von neuem gewunen.' 16.) 243b—244b. 'Articls Abschrift der .. Landleut vom Herrn vnd Ritterstand wegen erlassung des corperlichen aids' sive apographon articuli VII. 'postulatorum' statuum Austriæ inferioris in quadam dieta s. XVI. relatorum. 17.) 245a—246a. 'Verzaichnus dess Tax bey der Niederösterreichischen Regierung Cantzley' s. XVI. 18.) 246b—256a. Carolus V. Imperator, Confirmatio privilegiorum domus Austriacæ d. d. Bruxellis 28. Martii 1522, germanice. 19.) 256b—266b. Notabilia de praxi juridica et quædam decreta hanc spectantia regiminis Austriæ inferioris. 20.) 266b—283a. 'Der dreytzehend vnd letzt Tractat von den Lehengütern nach dem Landsprauch des .. Osterreich vnder der Ennsz.' Incip.: 'Die Lehengüeter sein in disem Land...' Expl.: 'auch die Herrn Beysitzer desz Landrechtens. Finis.' 21.) 283b—290a. 'Ordnung wie füran die Procuratores vor .. Verwalter Stathalter Ambts Canzler Regenten vnd Räthen desz Regiment der N. Ö. Lande im Rechten .. procedieren sollen.' Incip.: 'In haubtsachen ainer ieden Handlung...' Expl.: 'Am 12ten tag Nouembris Anno Im Neundreiszigsten Jahr.' 22.) 290a—294a. 'Ordnung wie hinfüran die Procuratores vor .. Stathalter Canzler vnd Regenten der N. Ö. Lande in Recht handlen vnd Procedieren sollen.' Incip.: 'Anfenglich sollen sie mit der Anzal...' Expl.: 'deszhalben erfordert Innen vorbehalten haben.' 23.) 294b—297b. 'Ordnung wie die verordneten Commissari bey der N. Ö. Canzley Zeugen hören sollen.' Incip.: 'Anfenglich solle ain ieder Zeug...' Expl.: 'zum khauf den negsten zuegang.' 298—299 vacant. 24.) 300a—313b. Notabilia de praxi juridica. 314a—322a vacat. 25.) 322b—345b. 'Anzaigen vnd bitten Burgermaisters vnd Raths der Statt Wien im ersten .. Confirmation Gemeiner

Statt Priuilegien .. im andern .. remedirung der .. Beschwerthen' ad Ferdinandum III. imperatorem. 26.) 346ª—355ª. Documenta quædam germanica monasterium Scotorum Vindobonæ concernentia a. 1633 —1637. 27.) 355ª—359ª. 'Verzaichnuss aller Besoldungen, so jährlich von gemainer N. Ö. Landschaft Einnember Ambt auszbezalt werden müssen' c. a. 1635. 28.) 359ª—388ᵇ. Collectio petitionum, disquisitionum etc. de jurisdictione statuum Austriæ inferioris, quarum nonnullæ urbem Vindobonam et monasterium Scotorum Vindobonense spectant a. 1622—1643.

7711. [Jur. civ. 54.] ch. XVII. 350. f. Ferdinandus I. Imperator, Lex terræ Bohemicæ 'Landesordnung der cron Behaim' a. 1530, a scriba terræ Wolf de Vršovec in linguam germanicam versa cum annexis legibus diætæ Pragensis a. 1575, item transactione inter Maximilianum II. et status Bohemiæ a. 1575, nec non legibus et edictis Bohemiam concernentibus, quæ annexa omnia germanice versa sunt.

7712. [Rec. 706.] ch. XVII. 159. c. armis gentil. coll. 1.) 1ª—19ᵇ et 151ª —159ᵇ. Collectanea pro historia comitum de Schœnborn, inserto brevi chronico domestico, quod a. 1499—1623 complectitur. 2.) 20ª—130ª. Philippus de Schœnborn, Observationes quarundum optimarum sententiarum ex varia lectione ordine alphabetico congestarum a. 1608. 130ᵇ—150ᵇ vacant.

7713—7722. [Rec. 808.] ch. XVIII. Vol. I. 256, II. 151, III. 227, IV. 603. V. 466, VI. 476, VII. 390, VIII. 427, IX. 422, X. 213. f. Godofredus Philippus Spannagel, 'Regno degli Austriaci dal principio principalmente del XVIII. secolo sin' alla fine dell' anno 1710.' Vol. I. lib. 1—5. a. 1678—1703; II. lib. 6. a. 1704; III. lib. 7. a. 1705; IV. lib. 8. a. 1706; V. lib. 9. a. 1707; VI. lib. 10. a. 1708; VII. lib. 11. a. 1709; VIII. lib. 12. a. 1710; IX. 'Estratti dal Regno Austriaco particolarmente spettanti al Rè Carlo III. di Spagna, poi VI. Imperatore dall' anno 1703 al 1710, che servono per una continuazione del libro 5. et agli Commentarj latini dell' autore per la storia e vita dell' Augustissimo suddetto'; X. 'Sommarj de dodici libri del Regno degli Austriaci.'

7723. [Rec. 804.] ch. XVIII. 557. f. Godofredus Philippus Spannagel, Historia civilis Austriaca a primis temporibus usque ad a. 1074 e gallico auctoris opere in linguam latinam translata.

7724—7730. [Rec. 803.] ch. XVIII. Vol. I. 234, II. 231, III. 223, IV. 230, V. 246, VI. 222, VII. 215. f. Godofredus Philippus Spannagel, L'histoire civile Autrichienne depuis le premier siècle chrêtien jusqu'à nos jours. Vol. I. usque ad a. 853; II. 1075; III. 1282; IV. 1395; V. 1596; VI. 1740; VII. Index rerum.

7731 et 7732. [Rec. 802.] ch. XVIII. 317 et 203. f. Godofredus Philippus Spannagel, Archiducissarum Mariæ Theresiæ et Mariæ Annæ Institutiones historiæ, chronologiæ et geographiæ, germanice.

7733—7735. [Rec. 792.] ch. XVIII. 562, 287 et 160. f. Godofredus Phi-

lippus Spannagel, In genealogiam diplomaticam .. gentis Habsburgicæ opera et studio .. Marquardi Hergott Viennæ Austriæ a. 1737 editam.

7736—7738. [Rec. 801.] ch. XVIII. 128, 188 et 82. f. Godofredus Philippus Spannagel, Mémoires juridiques pour l'histoire du Regne de Marie Thérese .. reine de Hongrie et de Bohème.

7739. [Rec. 905.] ch. XVIII. 115. f. Réflexions sur le privilège donné par l'Empereur Fréderic I. à l'Auguste Maison d'Autriche, et sur différentes matières du tems, envoyées de Leide en Hollande à un ami en Allemagne.

7740. [Rec. 707.] ch. XVIII. 112. f. Réflexions sur le privilège etc. Alterum exemplum operis in 7739 præcedentis.

7741. [Rec. 95.] ch. XVII. 64. f. 'Augustissimæ Domus Austriacæ specialia jura in territorio Tridentino, cum suis initiis, causis et titulis. Ex historiis, archivi Oenipontani documentis, aliisque deducta.

7742. [Rec. 2247.] ch. XVII. 368. f. Valentinus Preuenhueber, 'Annales Styrenses Dasz ist Hystorische Beschreibung aller Denckhwürdigen Händel vnd Geschichten, die sich zue vnd vmb die Statt Steyr von anfang derselben Erhöbung bisz in Annum Sechzehn Hvndert vnd Neunzehen begeben etc.'

7743. [Rec. 962.] ch. XVII. 168. f. Cathedralis ecclesiæ et capituli Olomucensis Privilegia latina et čechica, a tempore Conradi II. regis Romanorum usque ad Ferdinandum II. Imperatorem i. e. ab a. 1144 usque ad a. 1623 concessa.

7744. [Rec. 1655.] ch. XVII. 192. f. Bernhardus Walther, Etliche Rechts-Tractat, in welchen .. angezaigt waszmassen in den fürnembsten Rechtsfällen .. nit allain durch die gemaine geschribne Recht geordnet sondern auch den täglichen Landtbrauch dises Ertzhertzogthumbs Oesterreich vnder der Enss .. gehalten wierdt.

7745. [Nov. 494.] ch. XVI. 209. f. Chronicon Bohemiæ čechicum ab initio mutilum, constans libris quattuor ab anno 1433 usque ad Ferdinandum I. Imperatorem. Incip.: 'Brimihby Pak kdiž ginak a odtudby ...' Expl.: 'Czest a Chwala na wieky Požehnanemu. Amen.'

7746. [Eug. f. 101.] ch. XVII. 134. f. 1.) 1^a—44^b. Jaroslaw Sesynna Raschin von Risenburg, '.. Bericht .. wasz seith A. 1630 .. bisz auf A. 1634 .. zwischen dem Herzog von Friedland, dem Adam Ertmann Terzicka, Heinrich Mattes Grafen von Thurn und dem König in Schweden auch andern ihren Adhærenten durch mich tractiret worden, und wasz mittler Zeit vorgeloffen vnd ich mich vor dissmal erindern khönnen.' 2.) 45^a—134^a. '.. Bericht der vorgewesten Friedländischen und seiner Adhærenten .. prodition .. ausz denen eingekhommenen .. relationibus der Interessenten, original Schreiben .. wie auch der dissfalls verhafften gütlichen aussagen .. Aus sonderbaren der Röm. Kay. Magestat Befelch.'

7747. [Rec. 841.] ch. XVII. 325. f. Leopoldus comes a Kollonić, car-

dinalis, Relatio ad Leopoldum I. Imperatorem de statu politico, bellico et camerali regni Hungariæ et partium noviter acquisitarum a. 1688, germanice.

7748. [Rec. 3208.] ch. XVII. 346. f. Leopoldus I. Imperator, Edicta a. 1671—1682 pro regno Bohemiæ, germanice.

7749. [Rec. 3212.] ch. XVIII. 25. f. Carolus VI. Imperator, Edictum generale pro opificibus regni Bohemiæ d. d. Vindobonæ 16. Nov. 1731 cum instructione tribunalium de instituendis opificum collegiis d. d. Vindobonæ 18. Jan. 1732, germanice.

7750. [Rec. 3213.] ch. XVII. 60. f. Ferdinandus III. Imperator, Declaratoria seu novellæ a. 1640 ad Jus renovatum regni Bohemiæ ab Ferdinando II. Imperatore d. d. Vindobonæ 10. Maij 1627, čechice.

7751. [Rec. 835.] ch. XVIII. 131. f. Apographa protocollorum de confiscatione ducatus Bavariæ a. 1705—1711 cum relatione Maximiliani Caroli principis a Löwenstein ad imperatorem de eadem re d. d. Augustæ Vindelicorum 5. Martii, germanice.

7752. [Rec. 715.] ch. XVI. 65. f. Ladislaus Suntheim, Tabulæ Claustroneoburgenses cum rubrica: 'Der loblichen Fursten vnd des Lands Oesterreich alt Harkomen vnd Regierung.'

7753. [Nov. 582.] ch. XVIII. 143. 4°. P. Marcus a S. Antonio de Padua, qui revera Marcus Pochlin, Chronica Carnioliæ slovenica usque ad a. 54 a Christo nato scripta a. 1770.

7754. [Rec. 1964. 25.] ch. XVIII. 6. 4°. Liutholdus Lunælacensis, De monasterii S. Michaelis in Mansee carmen historicum. Incip.: 'Quidam magnorum fuerat Rex Theutonicorum ...' Expl.: 'Est mea lingua potis vix nomina dicere dotis.' Ex cod. antiquo a Jos. Ben. Heyrenbach descriptum.

7755. [Rec. 1958.] ch. XVIII. 30. 4°. Josephus Benedictus Heyrenbach, So etwas zum Bescheide über den österreichischen Verzichtbrief vom Jahre 1429. Vier Abschnitte. Opusculum ab ipso auctore perscriptum.

7756. [Rec. 992.] ch. XVII. 106. f. Insignia quorundam regnorum, provinciarum et urbium Europæ coloribus ab heraldis sancitis picta.

7757. [Hist. prof. 433.] m. et ch. XVII. 331. f. c. figg. coll. Nomenclatur oder Nambhafftmachung Aller der Jenigen welche vnder der von .. Ferdinando dem dritten .. angeordtneten Religions Reformation in .. Oesterreich vnder der Ensz V. O. M. seith des 1652. Jahrs hero beederley Geschlechts .. Inwohner vnd diennstleuth .. zum .. Catholischen Glauben .. bekheret worden seindt. Darbey zugleich die Namen aller Pfarren, wie auch Pfarr- und Lehenherren oder Patronen .. neben der patrum missionariorum oder informatorum .. Ausz beeden original Reformations Prothocollen .. von .. Benedicten Abbten zu Altenburg .. vnd Joach. Freyherren von Windhaag .. vbergeben am Ende dess Jahrs 1654. Chmel II, CCCXIX.

7758. [Nov. 142.] ch. XVII. 68. 4°. Constitutiones synodorum trium cele-

bratarum 30. Aprilis 1595, 17. Maij 1622 et 15. Februarii 1627 in diœcesi Portuensi.

7759. [Rec. 1832. 20.] ch. XVIII. 8. 4°. 'Observations sur les intérêts des Souverains de l'Europe à l'occasion du traité signé à Vienne le 16. Mars 1731 entre l'Empereur et le Roi d'Angleterre.'

7760. [Rec. 1976. 2.] ch. XVIII. 40. 4°. Josephus Benedictus Heyrenbach, Apographa diplomatum s. XIII. ad res præcipue Styriæ, Carinthiæ et Salisburgi pertinentium.

7761. [Salisb. 407.] ch. XVI. 151. f. c. armis gentil. pictis. Gregorius vel Matthæus Hagen, Chronicon germanicum Austriæ usque ad a. 1001.

7762. [Hist. prof. 607.] ch. XVII. 109. f. c. figg. cal. exaratis et monochrom. Johannes Steinmetz, Fortuna Bohemica rebellis pietate .. Ferdinandi II. .. domita sive centum quinque carmina historiam Bohemiæ subactæ enarrantia.

7763 et 7764. [Rec. 564.] ch. XVII. 227 et 104. 4°. c. armis gentil. coll. et deaur. Insignia equitum aurei velleris .. ab ordinis institutione usque ad s. XVII. ineuns.

7765. [Nov. 588.] ch. XVIII. 15. 4°. Ferdinandus Hartitsch, Notitia aliquorum scriptorum Ordinis Prædicatorum S. Dominici.

7766. [Rec. 1978.] ch. XVIII. 101. 4°. c. fig. picta. Josephus Benedictus Heyrenbach, Quæstiones Ottocarianæ seu de rebus Ottocarorum Styriæ marchionum dissertationes.

7767. [Rec. 1938. 6.] ch. XVIII. 35. 4°. Constitutiones archiepiscoporum Salisburgensium a Jos. Ben. Heyrenbach descriptæ.

7768. [Rec. 1096.] ch. XVII. 37. 4°. Johannes Khuretin, Vita S. Limbaniæ virginis germanice conscripta et Mariæ archiducissæ Austriæ, filiæ Palatini Rheni dedicata Græcii 27. Octobris 1600. Incip.: 'Limbania ain heilige Jungfraw ...' Expl.: 'vmb die erwisne gnad dankhent verehret.'

7769. [Rec. 1403.] ch. XVIII. 158. 4°. 'Von dem Ursprung, Aufnemen und Bestättigung derer Brüder des Ordens von dem Teutschen Haus unser lieben Frauen zu Jerusalem' quod breve chronicon a f. 10b sequuntur constitutiones et regulæ ordinis teutonici.

7770. [Nov. 398.] m. et ch. XVII. (1683). 436. 4°. c. figg. coll. Wenceslaus Johannes 'von Wallrabe', Neue historische Beschreibung dess Lebens .. Caroli V. ausz der Lateinischen und französischen Sprache .. übersetzet, mit .. Emblematibus gezieret vnd mit .. Annotationibus Politicis vermehret .. Im Jahre Christi 1683.

7771. [Hist. prof. 635.] ch. XVII. 110. f. c. fig. æri incisa. La Monarchia Austriaca, Panegirico hercico-historico-politico-morale. Incip.: 'Quella Casa Austriaca, che se bene è parte ...' Expl.: 'Que insignificationem dantur non diu uiuunt.'

7772. [Rec. 1903.] ch. XVI. 9. 4°. Raimundus cardinalis Gurcensis, Epistola ad senatores S. R. Imperii Norimbergæ commorantes, quam scripsit cum in itinere podagra invasus non posset pro animi desiderio satis celeriter senatum adire, ne quid temporis amitteret in deliberanda contra Turcas expeditione d. d. Ulmæ 30. Julij 1501.

7773. [Rec. 596.] ch. XVII. 113. 4°. Daniel Nessel, Catalogus alphabeticus historicorum manu propria in suum usum conscriptus.

7774. [Rec. 217.] ch. XVII. 28. 4°. Abondio Porta, Alla .. Maestà dell' Imperatore Leopoldo I. importantissima rimonstranza per la salute si dell' anima che delli stati della Maestà sua.

7775. [Rec. 1919. 5 et 6.] ch. XVI. et XVII. 6. 4°. 1.) 1ª—4ᵇ. Oratio legati Lotharingici ad Sixtum V. papam de duce Lotharingiæ vel Bavariæ creando Imperatore contra principes Austriacos. Incip.: 'Quoniam hoc postremo seculo ...' Expl.: 'eiusmodi molestia crearetur.' 2.) 5ª—6ᵇ. Sigismundus a Birken, Epistola autogr. germanica ad Petrum Lambecium, qua mittit præfationem operi ab ipso edito 'Ehrenspiegel des Hauses Österreich' a Joh. Jac. Fuggero composito præfigendam d. d. 20/10. Februarii 1668.

7776. [Rec. 1813.] ch. XVI. et XVIII. 11. 4°. 1.) 1ª—5ª. Unio perpetua inter Austriam et quasdam Helvetiæ civitates d. d. Turici 13. Octobris 1477, germanice. 5ᵇ—6ᵇ vacant. 2.) 7ª—10ᵇ. Responsum germanicum ad quemdam Gallum fanatismo catholico correptum, qui civitates Helvetiæ exhortatus fuerat, ne copias Waldensibus auxiliares mittant d. d. Aquis helveticis 15. Martii 1702. 3.) 11ª. s. XVI. Magus Hertz, Epistola germanica ex oppidulo Zerbst missa mense Decembri 1546 sorori marchionis Brandenburgensis prognosticon fatorum continens.

7777. [Rec. 1112*.] ch. XVIII. 33. 4°. Chur-Sächsische Scheingründe unter dem Vorwand einer Interims-Administration die Stiffte Naumburg und Zeitz an sich zu behalten d. d. 26. Julii 1749.

7778. [Rec. 1938. 5.] ch. XVIII. 35. 4°. Josephus Benedictus Heyrenbach, Dissertatio contra receptam hactenus opinionem de fundatione basilicæ Pataviensis.

7779. [Rec. 1938. 1.] ch. XVIII. 7. 4°. c. figg. calam. exaratis. Josephus Benedictus Heyrenbach, Monumenta variorum episcoporum, quæ Patavii exstant.

7780. [Rec. 1608.] ch. XVIII. 266. 4°. Marcus Hansiz, Documenta ex tabulario episcopali Seccoviensi et Canoniæ, a collectore descripta.

7781. [Rec. 1887.] ch. XVIII. 144. 4°. 1.) 1ª—98ᵇ. Johannes Henricus Rahn, 'Refutatio dess sogenandt Entlarfeten Schweizer Lands' circa 1680. (Haller V, 1334.) Incip.: 'Esz haben bey Etlichen Jahren daher ...' Expl.: 'alsz die Wahrheit gehabt habe.' 2.) 99ª—126ª. 'Interesse Einer gesambten .. Eidgnoszschafft.' Incip.: 'Damit die lobl. Cantons ihren gefährlichen Zustand ...' Expl.: 'kräfftigist secundieren wolle.' 126ᵇ—129ᵇ vacant. 3.) 130ª—144ª. Cento ex psalmis de

confœderatione Turici et regis Galliarum. Incip.: 'Mann soll mit dem König die Vereinigung annemen ...' Expl.: 'der frantzös. Vereinigung müszig ze gon. Anno 1566.'

7782. [Rec. 1938. 4.] ch. XVIII. 34. f. c. fig. picta. 1.) 1ª—20ᵇ. Josephus Benedictus Heyrenbach, Collectanea ad historiam vitæ et rerum gestarum cardinalis Josephi Dominici comitis a Lamberg. 2.) 21ª—27ª. Idem, Collectanea ad historiam incendii urbis Pataviensis a. 1662, præcipue e codd. mss. hausta. 27ᵇ—28ᵇ vacant. 3.) 29ª—32ᵇ. Idem, Excerpta e libro M. Lutheri germanico 'Von herrn Leonhard Keiser in Beyern vm des Evangelii willen verbrant ein selige Geschicht MDXXVIII.' 4.) 33ª—34ª. Idem, Excerpta ad historiam dominorum de Hals in Bavaria.

7783. [Rec. 1938. 3.] ch. XVIII. 14. 4°. Oratio de laudibus Leopoldi III. Pataviensium episcopi .. habita ad Nostros (? S. J.) in triclinio die 15. Januarii 1764. Incip.: 'Vna nempe dies viduam hactenus ...' Expl.: 'nos Principe subditos præstemus. Dixi.'

7784. [Rec. 1782.] ch. XVIII. 44. 4°. Dissertatio de eo, quod Romanorum imperator novum electoratum instituere possit etiam invitis principibus. Incip.: 'Non sine maxima ratione ...' Expl.: 'ita populares devorabunt Principes.'

7785. [Rec. 1830. 2.] ch. XVI. 14. 4°. Erhardus Schnepf, Wider Caspar Schwenkfelds Irthumb von der vergotteten menscheit in Christo. Incip.: 'Wiewol sich Schwenkfeld der andern Natur ...' Expl.: 'das ist der menschhait.'

7786. [Rec. 1164.] ch. XVIII. 82. 4°. 'Meditationes super moderna pace habita 2. Maij 1721' stylo quem vocant lapidari cum variis quisquiliis satyricis tam poëticis quam prosaicis, insulsum Jesuitarum gustum prodentibus.

7787. [Rec. 1126.] ch. XVII. 58. 4°. Von Ursprung, Aufnehmen und Bestättigung des Ordens der Bruder von dem Teutschen Haus vnser lieber Frawen von Jerusalem.

7788. [Hist. prof. 918.] ch. XVII. 8. 4°. Johannes Dobricius, Horoscopium Matthiæ II. regis Hungariæ etc. carmine elegiaco expositum.

7789. [Hist. prof. 828.] ch. XVII. 16. 4°. Relatione d'un divertimento che la .. Altezza dell'Elettrice di Baviera diede alla sua Corte à di 16. di Giuglio a Schlaishaim. Incip.: 'Fra tutte le virtù ...' Expl.: 'de' più grandi Prencipi della Terra.'

7790. [Salisb. 366.] ch. XVII. 49. 4°. 'Recess die in der Churfürstlichen Durchlaucht zu Sachsen Inhabung begriffene geistliche Güeter betreffend' d. d. Prag 30. Maij 1635.

7791. [Rec. 541.] ch. XVII. 49. 4°. 'Eigentlicher Bericht von Befestigung der .. Stadt Straszburg .. von deren Gebäuden .. Gassen .. sambt einer geometrischen Beschreibung ihrer .. Fortificationen, Nebst Rela-

tion .. warumb sich die Stadt 20/30. Sept. 1681 .. an die Frantzosen sobald ergeben etc.'

7792. [Hist. prof. 909.] ch. XVI. 7. 4°. 'Narratio rerum in superiore Vngaria in autumno 1593 gestarum.' Incip.: 'Posteaquam immanissimus nominis Christiani hostis ...' Expl.: 'nostris redditæ sunt.'

7793. [Hist. prof. 907.] ch. XVI. 23. 4°. Scripta varia ad historiam Hungariæ præsertim pacificationis Botscayanæ pertinentia ab Hugone Blotio collecta et scripta.

7794. [Rec. 2203. 3.] ch. XVI. 24. 4°. 'Abschidt der Vier Churfürsten am Rein, auch der Reinischen, Niderlendischen vnd Westvelischen Kreiszstendt etc. so der Monsterischen Widertaufferischen Handlung halber auf dem tag Lucie Anno 34 zu Coblentz erschienen sein.' Actum Coblentz Sambstags nach Nativitatis Cristi Anno 1535.

7795. [Rec. 1116.] ch. XVI. 352. 4°. Chronicon germanicum civitatis Norimbergensis conscripta a. 1581. Incip.: 'Wir lesen bei den alten Geschichtschreibern ...' Expl.: 'künstliche Feuerkugeln geworffen.'

7796. [Rec. 1139.] ch. XVII. 68. 4°. obl. Jacobus Faber de Uberlinga, Episcopographia Babenbergica seu descriptio chronologico-metrica .. episcoporum Babenbergensium ab anno 1007. usque ad a. 1623 et Leopoldo Guilielmo archiduci Austriæ tunc temporis canonico Babenbergensi dedicata a. 1625.

7797. [Eug. Q. 77.] ch. XVIII. 32. 4°. Guiseppe de Grassi de Conti di Pianura, Orazione delle Lodi del .. Principe Eugenio di Savoja.

7798 et 7799. [Rec. 581 et 582.] ch. XVI. (1582). 103 et 90. 8°. obl. Johannes Baptista van der Muelen, Descriptio quinque itinerum diversis temporibus partim ex aula imperatoriæ majestatis partim vero ex Belgio in varias Europæ regiones a 22. Dec. 1565 usque ad a. 1582 susceptorum. In vol. I. descriptio collata est cum Theatr. mundi Abr. Ortelii, in vol. II. cum Speculo orbis terrarum Gerardi de Jode.

7800. [Rec. 2203. 5.] ch. XVI. (1544). 11. 4°. Heinricus junior dux Brunsvicensis, 'Fürtrag an die .., zu Speier uersamlete Obersten vnd Bunds Räthe der Nurembergischen cristenlichen Ainigung' horumque ad Imperatorem Carolum V. d. d. 'Speyer 25. Marcij 1544.'

7801. [Rec. 1143.] ch. XVII. 131. 4°. 1.) 1^a—70^b. Privilegia ordinis Teutonici, germanice et latine. 71 vacat. 2.) 72^a—113^a. Regulæ et statuta ejusdem ordinis, germanice et latine. 113^b—129^b vacant. 3.) 130^a—131^a. Enumeratio baliviarum ejusdem ordinis germanica.

7802. [Hist. prof. 911.] ch. XVI. 91. 4°. Johannes Baptista Fontejus Primio, Oratio habita Pragæ in summo arcis templo pro funere Melchioris Biliæ internuncii pontificii coram regum oratoribus et cæsarea curia. Incip.: 'Quoties in eorum ueni cogitationem ...' Expl.: 'atque amicos loqui ac sentire decet.'

7803. [Hist. prof. 908.] ch. XVI. 89. 4°. 'Morte di Frate Giorgio con

alcune altre cose in Transiluania et Ungaria successe negli anni 1551 et 1552.' Incip.: 'Se gli animi humani et altre rare gratie ...' Expl.: 'per guardia e sicurezza di quel passo.'

7804. [Nov. 634.] ch. XVIII. 20. f. c. figg. calam. exaratis et partim coll. Le chevalier Berny de Nogent, Emblemes et devises allégoriques en l'honneur de S. Majesté l'Impératrice Reine apostolique; Inventé Ecrit, dessiné et peint 1763.

7805 et 7806. [Rec. 1050 et 1054.] ch. XVII. 222 et 225. f. c. figg. coll. Theodorus Amade eques de Amaden, Probatio probationum natalium Leopoldi I. et Eleonoræ Imperatricis, historice, chronologice cum propriis familiarum gentilitiis tesseris deducta.

7807. [Eug. f. 188.] ch. XVIII. 429. f. Richardus Strein a Schwarzenau, Corpus Privilegiorum Austriæ seu 'Landhandfest', germanice.

7808—7852. [Eug. f. 24.] ch. XVIII. Vol. I. 246 (a. 1578—1581), II. 207 (a. 1582 et 'Conterfet'), III. 173 ('Conterfet'), IV. 192 (a. 1582 et 'Conterfet'), V. 169 (1583 et 'Conterfet'), VI. 263 (a. 1584—1587), VII. 392 (a. 1588—1590), VIII. 293 (a. 1591—1592), IX. 396 (a. 1593—1594), X. 210 (a. 1595), XI. 259 (a. 1596), XII. 207 (1597), XIII. 358 (a. 1598—1599), XIV. 326 (a. 1600—1601), XV. 308 (a. 1602—1603), XVI. 418 (a. 1604—1606), XVII. 308 (a. 1607—1608), XVIII. 268 (a. 1609—1610), XIX. 244 (a. 1611—1612), XX. 223 (a. 1613—1614), XXI. 344 (a. 1615—1616), XXII. 254 (a. 1617), XXIII. 330 (a. 1618), XXIV. 303 (a. 1619), XXV. 312 (a. 1619), XXVI. 286 (a. 1620), XXVII. 213 (a. 1620), XXVIII. 393 (a. 1621), XXIX. 298 (a. 1622), XXX. 298 (a. 1623), XXXI. 476 (a. 1624), XXXII. 196 (a. 1625), XXXIII. 380 (a. 1626), XXXIV. 333 (a. 1627), XXXV. 393 (a. 1628), XXXVI. 256 (a. 1629), XXXVII. 316 (a. 1629), XXXVIII. 229 (a. 1630), XXXIX. 289 (a. 1630), XL. 248 (a. 1631), XLI. 222 (a. 1631), XLII. 338 (a. 1632), XLIII. 280 (a. 1633), XLIV. 346 (a. 1634), XLV. 399 (a. 1635 et 1636). f. Franciscus Christophorus de Khevenhüller, Annales Ferdinandei ab a. 1578 usque ad a. 1636 incl. Hi codd. mss. sunt quoad voll. I—IX. descripti ex editione Ratisbonensi-Vindobonensi, quoad voll. X—XLV. e libro impresso incertæ editionis, sed non penitus cum Lipsiensi a. 1716—1726 concordantis.

7853. [Nov. 668.] ch. XVIII. 167. f. c. figg. cal. exaratis. Konradus Adolphus von Albrecht, 'Verschiedene Erfindungen hieroglyphisch-historisch- und poëtischer Gedanken .. zu denen unter .. Caroli VI. .. Regierung neu vorgenomenen Hof-Gebäuen.'

7854. [Rec. 1033.] ch. XVIII. 99. f. c. figg. coll. Johannes Antonius Nagel, Beschreibung deren auf .. Befehl .. Francisci I. untersuchten .. in .. Crain befindlichen Seltenheiten der Natur.

7855. [Hist. prof. 14.] ch. XVII. 28. f. c. figg. coll. Hieronymus Fabriani liber baro de Beckett, Nexus multiplex inter .. domum Austriacam

et .. Mantuæ ac Montisferrati duces .. Viennæ .. XIII. Julii .. 1651. Chmel I, XCV.

7856 et 7857. [Rec. 1635.] ch. XVIII. 146 et 171. c. figg. nigro indico pictis. Josephus liber baro a Ceschi, Beschreibung der k. k. Stadt Innspruck im Jahre 1778. Vol. II. continet documenta probantia.

7858 et 7859. [Eug. f. 30.] ch. XVIII. (1723 et 1724). 426 et 306 f. c. figg. coll. 'Fata Sabaudica Dasz ist Geschichte desz .. Hausz von Sardinien vnd Savoyen .. Durch Einen desz Nider-Oesterreichischen Herrenstandt in .. Oesterreich unter der Ennsz A. 1723 et 1724.'

7860—7862. [Rec. 2066ª.] ch. XVIII. Vol. I. (tomi 1 et 2) 222, II. (tomi 3, 4 et 5) 178, III. (tomi 6, 7 et 8). 363. f. Maximilianus comes a Mohr, Von der fürstlichen Graffschafft Tyrol.

7863. [Hist. prof. 30.] ch. XVI. 87. f. c. tabulis nummorum æri incisis. 1.) 1ª—55ᵇ. Wolfgangus Lazius, Fragmenta commentariorum vetustorum numismatum, quorum specimen impressum est Viennæ 1558. 56—58 vacant. 2.) 59ª—87ᵇ. Idem, Schedæ adversaria et notas continentes pro historia Austriæ et gentium nobilium ejusdem terræ condenda, quibus inserta sunt: 3.) 79ªᵇ Epigramma in arma Philippi a Maugis præpositi Herzogenburgensis. 4.) 84ª. Edictum impressum magistratus Vindobonensis d. d. 16. Decembris 1561. 5.) 85ª—86ª. Titulus fundatoris in Gemnico. Chmel I, CXCIX.

7864. [Hist. prof. 15.] ch. XVI. 104. f. 1.) 1ª—18ᵇ, 39ª—55ᵇ, 63ª—84ª, 86ªᵇ et 91ª—103ᵇ. Wolfgangus Lazius, 'Epitome oder kürtzister Auszzug der dritten Decadis der Oesterreichischen Chronicæ .. germanice cum in numeris additionibus et correctionibus ab ipso Lazio scriptis. Inter folia 18—39, 55—63, 86—91 et post 103 majores et minores schedæ inveniuntur notitiis historiam Austriæ concernentibus repletæ, inter quas: 2.) 19ª—38ᵇ. Apographa documentorum a. 1475—1479 historiam Friderici III. imperatoris et Matthiæ Corvini spectantium. 3.) 56ª—61ª. Primæ lineæ particularum epitomes sub 1.) enumeratæ. 4.) 61ᵇ et 62ª. Decretum Wolfgangi Lazii, quo ille rector universitatis Viennensis Johannem Ratemberg artium magistrum et Casparum Molitoris stipendiarium bursæ Haydenhayn anabaptistarum asseclas ad revocationem citat d. d. Viennæ 19. Decembris 1546. Chmel I, CLXXXVIII.

7865. [Hist. prof. 23.] ch. XVI. 51. f. c. duabus mappis geogr. membr. colorib. et auro distinctis. 1.) Iª—1ᵇ. Mappa prima. 2ª. Rubrica: Wolfgangus Lazius, Schmalcaldici belli a Carolo V. imperatore gesti historia. 2ᵇ—13ᵇ vacant. 2.) 14—15. Mappa secunda. 3.) 15ª—49ᵇ. Wolfgangus Lazius, Liber II. Historiæ Austriacæ de rebus a Carolo V. et Ferdinando I. .. adversus conjurationem Schmalcaldicam in Saxonia et Misnia .. gestis. Incip.: 'Victor jam Cæsar ...' Expl.: 'Cæsari adhuc contumaces ...' Cetera desunt. 50ª et in marginibus f. 15—49 additamenta autographa Lazii. Chmel I, CLXXXV.

7866. [Hist. prof. 22.] ch. XVI. 139. f. Wolfgangus Lazius, Opera minora

germanica et quidem: 1.) 1ª—60ᵇ. Chronica des Ertzhertzogthumbs Oesterreich vnder Enns. 61—63 vacant. 2.) 64ª—70ᵇ. Die alten zum taill vergangenn Grafschafften in under Österreich: Putten, Persenbeug, Ebersberg, Kreuzenstein, Plaien, Znaim, Hardegg, Gars, Perneck, Peilenstein, Schala, Erla, Hohenburg, Martersdorf, Forchtenstein, Güssing. 3.) 71ª—73ª. Des heiligen Römischen Reichs in vnnder Österreich Freyen. 4.) 73ª—85ª. Die Erbämbter des Hawsz Österreich alt vnd new. 5.) 85ª—95ᵇ. Die alten zum tail verganngen Herrschaften in vnnder Österreich. 96—97 vacant. 6.) 98ª—136ᵇ. Aucta et correcta recensio Chronicæ Austriæ inferioris, cuius initium sub 1.) habes. 7.) 137ª·ᵇ. Die ersten Marggrauen in Osterreich a. 795—960. Codicem omnem auctor annotationibus et correctionibus implevit. Chmel I, CXC.

7867. [Hist. prof. 44.] ch. XVI. 40. f. c. figg. coll. Icones triginta novem principum, imperatorum, regum, ducum, præmisso indice nominum ordine alphabetico. Chmel I, LXXXVII.

7868. [Rec. 1755.] ch. XVIII. 28. f. c. figg. æri incisis. Carolus Gustavus Heræus, Familiæ Brunsvicensis et Luneburgensis imagines atque monumenta in numismatibus .. cum explicatione et epistola dedicatoria ab auctore scriptis.

7869. [Rec. 1835.] ch. XVI, 14. f. Vertzaichnuss des fürstlichen Schiessens, so durch .. Ferdinanden Ertzhertzogen zu Österreich .. den 15. Tag Februarij .. 1574 im Saggen zunagst .. Prugg (i. e. Oeniponti) gehalten worden.

7870. [Rec. 698.] ch. XVII. (1682). 1286. f. Johannes Baptista Suttinger, Consuetudinarium Austriacum .. Nachgehents in diesem Volumine .. mit beytragung dessen, wasz in publicis ergangen .. fast um die Helfft vermehrt .. Welches nach seinem Todt dessen Ayden Ott Ferdinand Gottlieb Graff Volkra .. völlig .. schreiben vnd einbinden lassen 1682.

7871. [Hist. prof. 47.] ch. XVI. 264. f. Codex hic foliis 1—33 jam dudum decerptis mutilus continet Rationes quotidianarum expensarum a. 1521—1524 imperatoris Caroli V. a camerario hispanice conscriptæ. Chmel II, CCCCIII et Geschichtsforscher I, 140—143.

7872. [Rec. 1937. 1.] ch. XVIII. 16. f. Josephus Benedictus Heyrenbach, Dissertatio germanica de antiqua marchia bohemica Austriæ septentrionalis.

7873. [Rec. 1959. 3.] ch. XVIII. 24. f. Josephus Benedictus Heyrenbach, Historia germanica fundationis civitatis Neostadiensis in Austria inferiori.

7874. [Rec. 1930. 3.] ch. XVIII. 18. f. Josephus Benedictus Heyrenbach, Von der Landesstrecke Grunzwit. Eine geographische Abhandlung für die mittlere Zeiten. Autographon.

7875. [Rec. 1964. 18—20.] ch. XVIII. 10. f. 1.) 1ª. Josephus Benedictus Heyrenbach, Genealogia Sigefridi I. comitis de Spanheim circa s. XI.

medium. 2.) 1b. Fragmentum diplomatis ab Ernesto ferreo Caranthanis feria tertia post Judica (i. e. 27. Martii) 1414 dati. 3.) 2a. Diplomata duo, prius vineam ad Muttarin et prædium ad Brunnin, alterum ecclesias S. Viti et Haginvelt concernentia et Leopoldo et Heinrico marchionibus data. 4.) 2b. Fragmenta minora diplomatum. 5.) 3a—4b. Josephus Benedictus Heyrenbach, Variæ inscriptiones in itinere Carinthiaco collectæ tam antiqui quam medii ævi. 6.) 5a—10a. Idem, Rhapsodia rerum episcopatus Gurcensis annexis diplomatibus et regestis, ab auctore perscripta.

7876. [Rec. 1962. 3 et 4.] ch. XVIII. 4. f. 1.) 1a—2b. Josephus Benedictus Heyrenbach, Fragmenta tractatus germanici De tabula antiqua aënea Romanorum de coërcendis bacchanalibus. 2.) 3a—4b. Idem, Fragmenta prælectionum germanicarum introducentium in artem diplomaticam, imprimis de abbreviaturis etc. ab auctore ipso scripta.

7877. [Rec. 1964. 16.] ch. XVIII. 6. f. Josephus Benedictus Heyrenbach, Adversaria autographa de Aribone Seonensis monasterii fundatore atque de aliis ejusdem nominis viris illustribus.

7878. [Rec. 1964. 7.] ch. XVIII. 2. f. Josephus Benedictus Heyrenbach, Notitiæ quædam antiquæ et novæ de Portu Naonis vulgo Portenau, ab ipso perscriptæ.

7879. [Rec. 1959. 5.] ch. XVIII. 9. f. Josephus Benedictus Heyrenbach, Von dem neustädtischen Gesetzbuche (i. e. Handveste) in Absicht auf den Schwabenspiegel.

7880. [Hist. prof. 48.] ch. XVI. 45. f. c. figg. pictis. Descriptio ludi 'Freischiessen dicti jussu Ferdinandi Archiducis Austriæ Pragæ 16.—26. Septembris 1565 celebrati. Chmel I, LXVIII.

7881. [Rec. 1960.] ch. XVIII. 66. f. Josephus Benedictus Heyrenbach, Tractatus germanicus non absolutus et collectanea ad historiam Slavorum in Austria et vicinis regionibus permixta et mutila, a collectore scripta.

7882. [Rec. 1930. 2.] ch. XVIII. 14. f. Josephus Benedictus Heyrenbach, Tractatus germanicus de pago Grunzwiti, ab auctore perscriptus.

7883. [Rec. 1435.] ch. XVIII. 394. f. Maximilianus comes a Mohr, Von der fürstlichen Grafschaft Tyrol. Libro tertio huius exempli subnexa est 'Kurtze Erzählung etlicher denkwürdigen Geschichten so sich in der fürstlichen Grafschaft Tirol zugetragen haben.'

7884. [Rec. 1960. 1.] ch. XVIII. 22. f. Josephus Benedictus Heyrenbach, Slaven in Oesterreich, eine diplomatische Abhandlung. Autographon.

7885. [Nov. 437.] ch. XVII. 547. c. figg. pictis et deauratis. Valentinus Preuenhuber, Annales Styrenses.

7886—7888. [Rec. 2067. a.] ch. XVIII. 268, 281 et 307. f. Matthias Burglechner, Aquila Tirolensis das ist Tyrolische Cronick.

7889. [Rec. 723.] ch. XVIII. (1736). 60. f. Tommaso de Gerardi, Sistema

militare de Svizzeri da introdursi nelli stati ereditarij, direttamente opposto à quello di detta Nazione stabilito in servizio della Francia etc. novamente proposto .. alla .. Maestà di Carlo VI. Aprile 1736.

7890. [Hist. prof. 69.] ch. XVI. 103. f. Johannes Habersack, Beschreibung Kayser Maximilians des Andern Römischen, Hungerischen vnd Behaimischen Kuniglichen Crönungen etc. Chmel I, LXXXVIII.

7891. [Hist. prof. 70.] ch. XVI. 109. f. Johannes Habersack, Beschreibung Kayser Maximilians des Andern etc. Alterum exemplum operis in 7890 contenti. Chmel I, LXXXVIII.

7892. [Hist. prof. 388.] ch. XVI. 112. f. c. figg. coll. Jacobus Mennel, 'Der Zaiger' i. e. Quinque libri originem et historiam domus Austriacæ tractantes in epitomen germanicam redacti in usum Maximiliani I. Imperatoris. Chmel I, II.

7893. [Hist. prof. 342.] ch. XVII. 189. f. Index diplomatum expeditorum a 5. Januarii 1621 — 8. Julii 1629 ex cancellaria aulica Ferdinandi II. Imperatoris. Codex lacerus et madore læsus. Chmel II, CCXLIV.

7894. [Hist. prof. 54.] m. XVI. (1545). 50. f. c. figg. coll. Wolfgangus Lazius, Interpretatio chorographiæ vtriusque Austriæ. Chmel I, CLXXXIV.

7895. [Nov. 734.] ch. XVIII. 187. f. Philippus Cluverius pseud. Philaretes Amyntas Codomannus, Apologia pro Georgio Popelio libero barone de Lobkovic, regis Bohemiæ quondam supremo aulæ præfecto, per duodecim annos carcere detento ad Reges, Principes ceterosque christiani generis mortales Dicæopoli i. e. Lugduni Batavorum 1606 in 8°. impressa, a Christiano Klupp in linguam germanicam versa et interpolata.

7896. [Rec. 1566.] ch. XVIII. 67. f. Andreas Friz, Synopsis historiæ Germaniæ in usum regii Theresiani S. J. nobilium collegii liber tertius complectens res germanorum gestas a Rudolpho I. Habsburgico usque ad Ferdinandum I.

7897. [Rec. 225.] ch. XVII. 457. f. c. tabula col. m. 'Waldtbuech vber alle diejenige Gewäldt so zu dem Gmundtnerischen Saltzwesen aigenthümblich gehörig vnd durch anderwertige Vergleich reservirt worden.' Quod inventarium sylvarum pro salinis in Austria superiori reservatarum conscribi inceptum est 1. Julii 1630 et absolutum 18. Octobris 1634.

7898. [Rec. 3285.] ch. XVIII. 573. f. c. quinque mappis geogr. æri incisis. Diaria vnd andere wehrend den ãō. 1757 ausgebrochen vnd 1762 sich geendigten Kriege gesamlete Pieçen, so in Betref der Kay. Königl. vnd Reichs, als auch russisch-, französisch- vnd feindlichen Armeen vorbeygegangenen Schlachten vnd endlich zwischen denen hohen Mächten geschlossenen Friden.

7899 et 7900. [Rec. 3283 et 3284.] ch. XVIII. 455 et 567. f. Collectio legum, litterarum publicarum, rationum, relationum etc. res militares

et politicas Maria Theresia imperatrice regnante concernentium, partim manuscriptarum, partim impressarum et quidem variis linguis compositarum.

7901. [Rec. 987.] ch. XVIII. 44. f. Josephus comes Pecis, Itinerario militare da Inspruck a Firenze.

7902. [Hist. prof. 32.] ch. XVI. 203. f. c. fig. æri incisa. Wolfgangus Lazius, Commentarii imaginum sacræ vetustatis et quidem Pars prima tertiæ sectionis et secunda in fine mutila cum appendice expositionem nummorum consularium continente. Chmel I, CXCVIII.

7903. [Rec. 104.] ch. XVIII. 303. f. c. imag. et mappis geogr. æri incisis. Johannes Christophorus Bořzek, 'Fasciculus I. Unterschiedlicher zum Zeitvertreib und Ausztibung zu Papier gebrachter Concepten .. im Jahr 1709' sive tractatus de jure civili et publico regni Bohemiæ quibus inserta est 'Confiscationis in regno Bohemiæ prima facies post motum universalem de anno 1620 usque ad annum 1627.'

7904. [Rec. 1929. 1.] ch. XVIII. 85. f. Josephus Benedictus Heyrenbach, 'Grundsätze der älteren Staatsgeschichte Oesterreichs' cum nonnullis appendicibus criticam fontium et censuram operis in ephemeridibus litterariis continentibus.

7905. [Rec. 976.] ch. XVII. 110. f. c. figg. coll. Gaspar de Leon, Genealogia Austriacorum duplex et quidem prima Austriacorum sensu strictiori, altera aliorum, quibus demonstratur septem gentes potentissimas recta linea unam Austriacam intrasse, cum tabellis genealogicis arma gentilitia colorata continentibus.

7906. [Rec. 127.] ch. XVI. 13. f. c. figg. coll. Descriptio versibus germanicis concinnata pompæ solemnis celebratæ, cum in ordinem aurei velleris recepti fuissent Rudolphus II. Imperator, Carolus et Ernestus archiduces Austriæ, nec non comites de Rosenberg et Harrach Pragæ, dux Guilelmus Bavariæ vero Landshuti in Bavaria.

7907. [Hohend. f. 111.] ch. XVIII. 23. f. 1.) 1^a—12^b. '12. Feuvrier 1680. Harangue de M. le duc de Luxembourg à ses Juges' i. e. Satyra forma apologiæ Henrici ducis de Montmorency comitis stabuli Galliæ, contra ducem et Galliæ regem conscripta. Incip.: 'Quoyque les crimes dont on m'accuse soyent des plus propres ...' Expl.: 'Vous m'engagerez à estre toutte ma vie Mr. Votre tres humble etc.' 2.) 13^a—23^a. 'Lettre écrite de Paris à un Provincial au sujet de la harangue précedente 1680' sive epilogus contra auctorum satyræ.

7908. [N. s. n.] ch. XVIII. 6. f. et 4°. Franciscus Guilelmus Triangi, Supplicatio germanica ad Mariam Theresiam, qua munus et salarium historiographi (quibus Josepho I. et Carolo VI. fructus fuit) prolongari petit.

7909. [Rec. 1956. 1.] ch. XVIII. 90. f. Josephus Benedictus Heyrenbach, Glossæ theodiscæ e variis codicibus collectæ.

7910. [Rec. 1930. 4.] ch. XVIII. 52. f. Josephus Benedictus Heyrenbach,

Tractatus autographus germanicus de marca orientali Austriæ superioris sive appendix tractatus de pago Grunzwiti.

7911. [Rec. 1951.] ch. XVIII. 62. f. Paulus Diaconus, De rebus gestis Longobardorum libri sex, e codice nusquam indicato descripti a Jos. Ben. Heyrenbach.

7912. [Nov. 487.] ch. XVIII. 30. f. Petrus Zittaviensis, Chronicon.

7913. [Rec. 1587.] ch. XVIII. 63. f. Repertorium germanicum documentorum olim in archivio imperiali Græcensi 'Schatzgewölbe' nuncupato, nunc vero in archivio secreto status et aulæ Vindobonæ asservatorum.

7914. [N. s. n.] ch. XVIII. (1736). 118. f. Compactata Basileensia a. 1433—1513, descripta e codice Crucigerorum Pragensium et collata cum exemplo antiquo impresso capituli metropolitani impressi, germanice et čechice, et ab archivario aulico Rosenthal revisa.

7915. [Rec. 276.] ch. XVIII. (1733). 19. f. 'Panegyricus Mariæ Elisabethæ .. Austriæ Archiducissæ .. Belgii Austriaci gubernatricis honoribus consecratus et post feliciter impletum octavum gubernationis annum pro glorioso ejusdem natali oblatus' a. 1733.

7916. [Rec. 438.] ch. XVIII. 58. f. c. armis gentil. coll. Gründlicher Bericht von der .. Katharinen-Kapellen nächst der .. Burg zu Wienn .. Von dem .. Minoriten-Kloster zum H. Kreutz hinter dem Landhause' cum indictis ibidem sepultis nobilibus Austriæ.

7917. [N. s. n.] ch. XVIII. 3. f. Wenceslaus Michaelis Klein, Supplicatio germanica ad imperatorem Franciscum I. pro salario suo (cancellistæ supernumerarii commissariatus bellici) augendo, calligraphice exarata.

7918. [Rec. 1632. 12.] ch. XVIII. 6. f. Josephus Benedictus Heyrenbach, 'Auskunft wegen des seligen Johannes von Dukla.'

7919. [Rec. 383.] ch. XVII. 26. f. c. figg. xylogr. arbores genealogicas repræsentantibus. Hieronymus Megiser, Stemma gentilitium paternæ et maternæ prosapiæ .. Johannis Caroli et Ferdinandi Ernesti archiducum Austriæ in strenam oblatum iisdem archiducibus a. 1610.

7920. [Rec. 850.] ch. XVIII. 52. f. c. tabb. nigro chinensi pictis. Jo. Ant. Nagel, 'Beschreibung des auf .. Befehl Kaysers .. Francisci I. untersuchten Ötscher-Berges und verschiedener anderer im Hertzogthum Steyermark befindlich- bisher vor selten und verwunderlich gehaltenen Dingen' d. d. 'Wien den 23ten Novembris 1747.'

7921. [Rec. 1950*.] ch. XVIII. 80. f. 'Fata Maximiliani Romanorum regis atque Austrie Archiducis et burgundie ducis' e codice 3302 descripta a Jos. Ben. Heyrenbach.

7922. [Rec. 1964. 1—5.] ch. XVIII. 42. f. 1.) 1^{a}—10^{a}. Josephus Benedictus Heyrenbach, Excerpta e libris impressis uti Hundii Metrop. Salisb. Hontheimii Hist. Trev. Holstenii cod. regul. monasticarum. 10^{b} vacat. 2.) $11^{a.b}$. Johannes episcopus Gurcensis, Compositio litis cum abbate S. Pauli in Carinthia a. 1279. 12 vacat. 3.) 13^{a}—32^{b}. Elenchus

chronologicus documentorum archivii ordinis equestris S. Spiritus in Pulgarn Austriæ superioris cum indice ampliori a. 1659 congesto. 33—38 vacant. 4.) 39ª—42ᵇ. Fragmenta diplomatum a. 848 et 865, quorum ultimum res Adalwini Juvaviensis episcopi spectat. Omnia hoc in codice contenta collegit et descripsit Jos. Ben. Heyrenbach.

7923. [N. s. n.] ch. XVIII. 13. f. et 4°. Miscellanea ad bibliothecam palatinam Vindobonensem ejusque codices mss. et libros impressos spectantia, partim germanica partim gallica.

7924. [Rec. 1946.] ch. XVIII. 28. f. 1.) 1ª—4ª. Fragmentum historiæ episcoporum Gurcensium a. 1088—1180. Incip.: 'Anno ab incarnatione domini M.lxxx.viij.XVI. kal. Julii Gebhardus archiepiscopus ultimum diem clausit...' Expl.: 'fratres nostros karissimos reciperemus.' 4ᵇ vacat. 2.) 5ª—28ᵇ. 'Exceptiones de vita beati Hrodberti' quæ revera sunt 'Conversio Bagoariorum et Carantanorum.' (Pertz, Mon. SS. XI, 4—14). Omnia hoc in codice contenta ex antiquis exemplis descripsit Jos. Ben. Heyrenbach.

7925. [Rec. 1944.] ch. XVIII. 51. f. Codex fundationum et traditionum monasterii monialium O. Cist. ad S. Bernardum in Maylan Austriæ inferioris, ab initio et in fine mutilus, quem Jos. Ben. Heyrenbach descripsit.

7926. [Rec. 1943.] ch. XVIII. 42. f. Diplomatarium ecclesiæ collegiatæ Hospitalensis ad Pirnum montem Austriæ supra Anasum, a Jos. Ben. Heyrenbach conscriptum.

7927. [Rec. 1964. 8—14.] ch. XVIII. 17. f. Jos. Ben. Heyrenbach, Miscella diplomatica, et quidem: *a.*) 1ª·ᵇ. Notitiæ historico-geographicæ de Styria e cod. M. s. XV. 2 vacat. *b.*) 3ª—4ª. Excerpta e scriptoribus antiquis de sepulcris et armis lapideis Germanorum. 4ᵇ vacat. *c.*) 5ª—6ᵇ. Disquisitio germanica quæstionis 'an circa annum Christi 1380 in Hungaria regina sub nomine 'junioris' exstiterit.' *d.*) 7ª—8ᵇ. 'De Wilhelmis in Austria hodierna ad usque ætatem Ludovici III. florentibus ἀνάκρισις.' *e.*) 9ª—10ᵇ. 'Excerpta ex diplomatario Millestatensi Patris Matthiæ Rieberer.' 10—12 vacant. *f.*) 13ª·ᵇ. Excerpta e monumentis Reicherspergensibus et necrologio Retzensi. *g.*) 14ª—17ª. 'Notata equites S. Georgii concernentia, extracta ex Protocollo Augustinianorum discalceatorum Viennæ.'

7928. [Rec. 1582.] ch. XVIII. 41. f. Josephus Benedictus Heyrenbach, 'Anmerkungen über den Zustand der in der alten Registratur zu Linz befindlichen Schriften' cum subjunctis excerptis e variis Lincensibus tabulariis.

7929. [Rec. 2064. a.] ch. XVI. 104. f. Johannes Habersack, 'Beschreibung Kayser Maximilians des Andern Romischen, Hungerischen vnd Behaimischen küniglichen Crönungen, wie dieselben der Zeit nach auf einander gefolgt sein.'

7930. [Rec. 1907. 2.] ch. XVIII. 34. f. Quindecim carmina gallica et unum latinum satyrica contra varios s. XVIII. homines et de rebus ab iis-

dem gestis verbi gratia in Georgium I. regem magnæ Britanniæ, in Regentem Galliæ etc.

7931. [Rec. 1632. 2.] ch. XVIII. 6. f. Brevis notitia historico-litteraria de vita et scriptis Chrysostomi Hanthaler bibliothecarii monasterii Campiliorum Austriæ inferioris, germanice.

7932. [N. s. n.] ch. XVIII. 5. f. Josephus Benedictus Heyrenbach, 'Annotationes de iconibus in arcu triumphali Dureriano exhibitis.'

7933. [Rec. 1964. 28.] ch. XVIII. 16. f. Josephus Benedictus Heyrenbach, Excerpta e scriptoribus synchronis ad illustrandam historiam germanicam a primordiis usque ad s. XI. medium a collectore perscripta.

7934. [Rec. 1964. 17.] ch. XVIII. 18. f. Josephus Benedictus Heyrenbach, Analecta autographa potissimum quoad subscriptionem et verificationem diplomatum, a marchionibus et ducibus Austriæ tam Babenbergicæ quam Habspurgicæ stirpis datorum.

7935. [Nov. 252.] ch. XVIII. 444. f. Xystus Schier, Scriptores universitatis Vindobonensis ab a. 1357 usque ad a. 1699 cum supplementis et catalogo scriptorum eorundem illius universitatis, quorum opera in bibliotheca Mellicensi adservantur, quæ omnia ab auctore ipso perscripta sunt.

7936. [Rec. 1470.] ch. XVIII. 340. f. 'Der neucompillirenden Landts-Ordnung Sechster Theil' i. e. Juris publici regni Bohemiæ a commissariis regiis noviter redigendi pars sexta.

7937. [Hist. prof. 78.] ch. XVI. 106. f. Wolfgangus Lazius, 'Rerum Pannonicarum, quas ab obitu Joannis Weywodæ .. Rex Ferdinandus in Hungariæ regno præclare gessit, libri quatuor' multis cum additamentis et correctionibus ab auctore ipso scriptis. Chmel I, CLXXVII.

7938. [Hist. prof. 31.] ch. XVI. 48. f. Wolfgangus Lazius, Commentariorum numismatum antiquorum fragmenta. Chmel I, CC.

7939. [Rec. 887.] ch. XVIII. 21. f. c. tabb. coll. Jo. Antonius Nagel, Beschreibung deren groszen und ungewöhnlichen Heuschrecken, welche sich im 1747ten und denen darauf folgenden Jahren in einigen kay. königl. Erbländern häufig ausgebreitet haben.

7940. [Rec. 1642.] ch. XVIII. 75. f. Philippus Lambacher, 'Demonstratio juris seu tituli, quo Imp. Rudolphus Habspurgicus usus est, cum erectus ad culmen imperii ditiones Austriacas ab Ottacaro Rege Bohemiæ .. imperio vindicaret easque .. a. 1282 filiis suis .. in feudum concederet.'

7941. [Rec. 1493.] ch. XVIII. 38. f. c. tabb. coll. et deaur. 'Zur (sic) zukünftigen Hochen Oesterreichischen Staats Angelegenheiten entworffener Staats-Compas in vier Theil abgetheilet, welcher .. diesem .. Ertzhaus .. den .. Vortheil ertheilen wird .. diese alte Regierung in den .. Haven .. einzuführen.

7942. [Nov. 511.] ch. XVII. 226. f. 'Auszführliche Beschreibung der a.

1618 in .. Böheimb .. angesponnenen Rebellion, wie solche durch die a. 1620 auf dem Weissen Berg .. geschehenen .. Schlacht gedämpfet und .. mit denen .. Rebellanten .. die Execution vollzohen worden.'

7943. [Rec. 1550. 15.] ch. XVIII. 24. f. 'Esposizione de motivi che potrebbero indurre la .. Maestà .. Carlo VI. di dare orecchio alla proposizione di un Tribunale ovvero di una Camera o Giunta in alcuno o in tutti gli Stati Ereditarj dell' Augustissima Casa contro agli abusi correnti in materia di Titoli, Onori, Insegne, Armi e Divise' etc.

7944. [Rec. 1814.] ch. XVII. et XVIII. 37. f. 1.) 1^a—19^b. Acta nonnulla germanica concernentia relationes inter Helvetiam et Carolum VI. Imperatorem. 2.) 20^a—23^b. Extractus summarius germanicus concernens historiam territorii 'Kelleramt' dicti prope Turicum, imprimis res a. 1415—1471 illustrans. 3.) 24^a—28^a. Apographon diplomatis Wenceslai Romanorum Regis super collata familiæ de Lucino dignitate comitum sacri Lateranensis palatii d. d. Yrodii 20. Martii 1390. 28^b—29^b vacant. 4.) 30^a—37^b. s. XVII. 'Beschreibung vnderschiedlicher Zeitungen, Leichpredigen vnd anderer Geschichten, so sich hin und wieder zu getragen vnd begeben' sive centum sexaginta septem notabilia privata et publica s. XVI. et XVII.

7945. [Hist. prof. 105.] ch. XVI. 93. f. Scipio comes ab Arco, 'Particular-Aufzaichnus aller Emphang vnd Ausgaben an barem Gelt, Seydenwaren, wullem vnd Leingwand durch Vlrichen Maschwander zu Schwannaw .. beschehen 1564' videlicet Tabulæ acceptarum et expensarum summarum in aula Imperatoris Ferdinandi I. septem menses priores a. 1564 complectentes. Chmel II, CCCCIV; Geschichtsforscher I, 143—152.

7946. [Rec. 667.] ch. XVIII. 270. f. 'Haubt-Consumptions-Extractus derer jenigen Brod Portionen, welche .. an die in denen hungarischen .. Plätzen gnarnisonirend .. auf Postirung gestandenen .. Regimenter .. nicht weniger denen National-Milizen vnd Auxiliar-Truppen .. aus denen .. Proviant-Magazinen von 1. Nov. 1737 bis letzten Aprilis 1738 .. erfolget worden. Nebst 3 Nachtrags-Specificationen pro Oct. 1738.

7947. [Rec. 1959. 2.] ch. XVII. 69. f. Jura et privilegia civitatis Neostadiensis in Austria inferiori quæ Jos. Ben. Heyrenbach descripsit e codice nusquam indicato; germanice et latine.

7948. [Rec. 1948. 1.] ch. XVIII. 92. f. Josephus Benedictus Heyrenbach, De augusto Regis albi (i. e. Weiszkunig) commentario ad Carolum Renatum Hausenum .. dissertatio amœbæa. Accedunt monumentorum huc pertinentium eclogæ.

7949. [Rec. 1851. 1.] ch. XVIII. 38. f. Discours raisonnez sur les Débats, qui se sont elévez en Angleterre au sujet du traité de Seville par Mr.*** Gentilhomme Irlandois a. 1730.

7950. [Rec. 1935. 1.] ch. XVIII. 48. f. Josephus Benedictus Heyrenbach,

Diplomata sexaginta quinque partim latina partim germanica s. X. — XV. ad dissertationes Ottocarianas pertinentia.

7951. [Rec. 1935. 2.] ch. XVIII. 45. f. Diplomata IV—LXV ad dissertationes Ottocarianas Josephi Benedicti Heyrenbach pertinentia. Exemplum initio mutilum tribus prioribus diplomatibus deficientibus.

7952. [Rec. 1930. 1.] ch. XVIII. 21. f. Josephus Benedictus Heyrenbach, 'Von der Lage des Grunzwitengeu, eine geographische Abhandlung' ab ipso auctore perscripta.

7953. [Rec. 1933.] ch. XVIII. 79. f. Josephus Benedictus Heyrenbach, Dissertatio historico-diplomatica de genealogia et successione Ottocarorum Styrensium præcipue ex Oziana familia deducta in VI capitibus et ab ipso auctore perscripta.

7954. [Hist. prof. 374.] ch. XVII. 58. f. Designatio germanica armamentarii arcis Ambrasianæ prope Oenipontum, qua variorum principum aliorumque illustrium heroum et belli ducum arma, galeæ, cassides, bucculæ, thoraces, loricæ, clypei, parmæ etc. describuntur. Chmel I, LXIII.

7955. [Jur. civ. 243.] ch. XVI. 188. f. Acta germanica processus criminalis contra Ferdinandum comitem de Hardegg propter Jaurinum deditum Turcis 29. Septembris 1594, in apographis legaliter collatis et authenticatis.

7956. [Jur. civ. 108.] m. XVII. 12. f. Ferdinandus III. Imperator, Diploma, quo Carolus Centurionus marchio Campi et Morsaschi et comes Visoni cum primigenito princeps S. R. J. creatur, eique palatinatus et facultas cudendi monetam conceditur d. d. Ratisbonæ 20. Aprilis 1654.

7957. [Hist. prof. 112.] ch. XVI. 28. f. Johannes Vœrthusius, Academiæ veteris ac novæ Daventriensis ad .. Maximilianum II. .. gratulandæ coronationis ergo legatio, qua virorum eruditione illustrium .. συμπαθεῖα proponitur plurimis carminibus. (Ed. Francof. 1563. 4°.) Chmel I, XC.

7958. [Hist. prof. 176.] ch. XVI. 80. f. Hugo Blotius, Adversaria, præcipue epistolarum, libellorum supplicum etc. insertis nonnullis epistolis aliorum utique Ruperti a Stotzingen, Josephi Scaligeri etc. quæ omnia partim latina partim germanica ab auctore exarata, emendata, suppleta, rasa et deleta etc. sunt. Chmel I, XIV.

7959. [Hist. prof. 162.] ch. XVI. et XVII. 92. f. 1.) 1^a—60^b. Wolfgangus Lazius, Fragmenta seu potius Adversaria historiæ belli Schmalcaldici, ab auctore ipso plurimis locis correctis suppletis etc. valde immutata. Incip.: '.. uictores redijsse et lares suos locupletasse ...' Expl.: 'opibus oneratos domum cum laude ...' 2.) 61^a—92^a. Richardus Strein a Schwarzenau, Genealogia Austriaca pro rege Poloniæ jussu archiducis Matthiæ conscripta. Præmissa est epistola Matthiæ archiducis Austriæ germanica ad Richardum Strein d. d. Wienn 9. Augusti 1599. Chmel I, LXXXVI.

7960. [Hist. prof. 160.] ch. XVI. 79. f. Wolfgangus Lazius, Rhapsodiæ genealogicæ Austriacorum quorundam procerum cum aliis miscellaneis adversariis historicis, politicis, poëticis etc., quæ omnia ab auctore ipso exarata et additamentis, emendationibus etc. repleta sunt. Chmel I, LXXXVII.

7961. [Hist. prof. 161.] ch. XVI. 113. f. Wolfgangus Lazius, Fragmentum libri II. archæologiæ Vngariæ nec non alia adversaria historica præsertim Austriaca, pro magna parte ab ipso auctore perscripta et correcturis, additionibus etc. scatentia. Chmel I, CXCV.

7962. [Hist. prof. 375.] ch. XVI. 55. f. Wolfgangus Hohenleiter, Descriptio germanica aquarum omnium pisciferarum tam profluentium quam statiuarum in comitatu Tirolensi et Goritiensi indicante Martino Fritz Maximiliani I. Imperatoris rei piscariæ præfecto jussu ejusdem imperatoris a. 1504 concinnata et imaginibus quattuor in membrana nonnullos lacus aut amnes repræsentantibus exornata. Incip.: 'See Vischwasser und päch im gericht Rotenburg ...' Expl.: 'wie bey dem vorgeschriben Boldapach.' Chmel II, CCXC.

7963. [Hist. prof. 31.] ch. XVI. 216. f. Wolfgangus Lazius, Fragmentum commentarii in numismata vetera, quo comprehensa sunt Aciliorum sive Aquilinorum numismata, Brutorum, Cassiorum, Claudiorum Neronum ac Pulchrorum, Curtiorum Curionum et Catulorum, Cœliorum et Caldorum. Tabulæ ipsæ desunt. Chmel I, XCVII.

7964. [Jur. civ. 41.] ch. XVII. 121. f. Acta, documenta, litteræ et varia scripta statuum evangelicorum Bohemiæ et Austriæ supra Anasum a. 1615—1619, germanice.

7965. [Rec. 1987.] ch. XVII. 116. f. Maximilianus comes a Mohr, Von der fürstlichen Graffschafft Tyrol dasz anderte Buech.

7966. [Hist. prof. 159.] ch. XVI. 120. f. Wolfgangus Lazius, Descriptio Austriæ ultradanubianæ, in duos libros divisa, quorum alter in fine mutilus est. Incip.: 'Absoluto mihi primo rerum Austriacarum ...' Expl.: 'et contra mœnia ingentibus ...' Cetera desunt. In folio numero non signato ante folium primum varia fragmenta poëtica et tentamina calami. Chmel I, XCII.

7967. [Hist. prof. 156—158.] ch. XVI. 70 + 84 + 70. f. 1.) 1^a—70^a. Wolfgangus Lazius, Adversaria historiæ Austriacæ, Daciæ sive Transsylvaniæ descriptionem continentia insertis inscriptionibus romanis in terra Getarum inventis. 2.) 1^a—84^b. Idem, Rerum Pannonicarum a. 1539—1552 libri quattuor. Adjectum est fragmentum gestorum in Hungaria æstate anni 1556. 3.) 1^a—70^b. Idem, Descriptionis Daciæ sive Transsylvaniæ fragmentum, desunt nempe cap. I. et cap. II. particula utique et finis cap. VII. Chmel I, CXCVI.

7968. [Rec. 1929.] ch. XVIII. 40. f. Josephus Benedictus Heyrenbach, Grundsätze aus der ältern Staatsgeschichte des deutschen Österreichs.

7969. [Rec. 1962. 5—14.] ch. XVIII. 75. f. 1.) 1^a—2^b. Josephus Benedictus Heyrenbach, Observationes quædam diplomaticæ de diebus

mensis intrantis et exeuntis, ab auctore ipso perscriptæ. 2.) 3ª—4ᵇ Idem, Observationes quædam diplomaticæ de contra-sigillis, ab auctore ipso perscriptæ. 3.) 5ª—8ª. Valentinus Preuenhuber, Steyrischen Fürsten, Grauen vnd Herren Stammenbuch .. a. 1637. 8ᵇ—10ᵇ vacant. 4.) 11ª·ᵇ. Notitia brevis de Leonhardo Keiser in Bavaria a. 1528 evangelii gratia concremato. 5.) 12ª. Notulæ chronologicæ pro concordandis Mabillonii et Schannatii primo et secundo systematibus. 12ᵇ vacat. 6.) 13ª—14ᵇ. Josephus Benedictus Heyrenbach, Disquisitio an Albertus Argentinensis an Matthias de Nuwenburg clericus Bertholdi de Buchegke episcopi Argentinensis fuerit auctor chronici vulgo Alberto attributi, ab auctore ipso perscripta. 7.) 15ª—26ª. Idem, Chartæ Pyramitanæ ex autographo volumine chartaceo in tres columnas tributo Bibliothecæ Vindobonensis palatinæ cum Maffeiana editione collata et quibusdam particularibus animadversionibus illustrata, ab auctore ipso exarata. 26ᵇ vacat. 8.) 27ª—31ᵇ. Antonius Taulow de Rosenthal, Schema des Versuchs einer österreichischen Diplomatik in einem Probstücke vom Erzherzoge Rudolfen IV. beygenannt dem Sinnreichen und Groszmüthigen, quod Schema Jos. Ben. Heyrenbach descripsit. 32 vacat. 9.) 33ª—46ª. Idem, Schema des zur Diplomatik Herzog Rudolfs IV. zu Oesterreich gehörigen Anhanges von dem wahren Ursprunge des von diesem Fürsten zuerst angenommenen Erzherzogen-Titels, quod Schema Jos. Ben. Heyrenbach descripsit. 46ᵇ—48ᵇ vacant. 10.) 49ª—56ª. Idem, Abhandlung von dem Ursprung, Alterthum und der Bedeutung des zweyköpfigen Reichsadlers, quam dissertationem Jos. Ben. Heyrenbach descripsit. 56ᵇ vacat. 11.) 57ª—58ᵇ. Josephus Benedictus Heyrenbach, Annotationes germanicæ de bullis aureis præcipue Rudolphi I. Imperatoris, ab auctore ipso exaratæ. 12.) 59ª—62ᵇ et 65ª—75ᵇ. Idem, Miscellanea diplomatica, singulariter de subscriptionibus et sigillis diplomatum, partim germanice. 63 et 64 vacant.

7970. [Rec. 1739.] ch. XVIII. 114. f. Extract aus dem bey der Inner-österreichischen Buchhalterey liegenden Pfandschillingsbuch, was für Landesfürstliche Güter, Mäuten und Regalien, auch an wen und von was Zeit her sich selbe versetzter befinden.

7971. [Rec. 891.] ch. XVIII. 20. f. Matthias Antonius Weiss, Relation der .. neuen Fuhrstraszen, welche von Fiume und Buccari gegen Carlstatt theils verfertigt theils noch zu verfertigen übrig ist, d. d. Grätz 2. Februarij 1736.

7972. [Rec. 1941.] ch. XVI. 111. f. Josephus Benedictus Heyrenbach, Notitiæ historicæ ad res monasterii Traunkirchensis in Austria supra Anasum ad lacum Traunensem siti pertinentes, quod olim erat monialium O. S. B. dein residentia S. J. Continentur *a.*) Catalogus et series abbatissarum synoptice descripta sed manca; *b.*) Dissertatio de origine, ætate ac rebus cœnobii Traunkirchensis; *c.*) Breve diplomatarium Traunkirchense cum dupliei huius cœnobii necrologio variante, Ignatii Querck S. J. annotationibus a. 1716 huic necrologio additis; *d.*) Jos. Ben. Heyrenbachii Additamenta ad hoc necrologium; *e.*) Ex-

cerpta ex variis auctoribus ad notitiam huius cœnobii servientibus cum pluribus adversariis huc pertinentibus.

7973. [Rec. 1907. 1.] ch. XVI. et XVII. 102. f. Farrago poëmatum latinorum cuiuscunque generis præcipue gratulatoriorum et panegyricorum pro magna parte in archetypis a diversissimis poëtis perscriptorum.

7974. [Rec. 1968. 2.] ch. XVII. 14. f. Josephus Benedictus Heyrenbach, Collectanea ad historiam et seriem abbatum monasterii Cremifanensis O. S. B. in Austria supra Anasum.

7975. [Rec. 1885.] ch. XVII. et XVIII. 75. f. Varia acta præsertim cameralia Austriam interiorem et superiorem (nempe Suevicam) tangentia de instituendis salariis officialium et ministerialium tam civilium, quam militarium, germanice.

7976. [Rec. 847.] ch. XVII. 81. f. 'Deduction über die von Alters her stabilirte Proportion in præstationibus publicis zwischen denen Böhmischen und Österreichischen Erblanden' cum undeviginti actis publicis deductionem istam probantibus.

7977. [Rec. 444.] ch. XVIII. 20. f. Ristretto ed estratto della Monarchia di Cesare dedicato a .. Prencipe Eugenio di Savoja. Incip.: 'Serenissima .. Comparisce sotto l' occhj di V. A....' Expl.: 'alla lode di Dio.'

7978. [Rec. 1938. 8.] ch. XVIII. 29. f. Josephus Benedictus Heyrenbach, Collectanea varia sive diplomata quadraginta novem s. XIV—XVI., quæ subsequuntur inscriptiones latinæ et germanicæ, veteres et novæ præcipue Boioduri inventæ, cum armis gentilitiis, imaginibus episcoporum etc. calamo exaratis.

7979. [Rec. 378.] ch. XVII. 40. f. c. figg. cal. exaratis et coll. Leonhardus Flexel, 'Beschreibung des Schiessens mit der Büchsen, das gehalten hat aein .. Rath .. der stat Münichen .. jnn reimweis gestellt' etc.

7980. [Rec. 1917. 1—3.] ch. XVII. 24. f. 1.) 1^a—3^a. Ratio annuorum proventuum et expensarum nec non et modus reformandi Gymnasij seu Vniversitatis Pragensis. 3^b—4^b vacant. 2.) 5^a—12^b. Catalogus alphabeticus librorum Johannis Wycleff, adjectis nonnullis Johannis Huss. 3.) 13^a—24^b. Consilium germanicum in fine mutilum de tollendis confusionibus et perturbationibus causatis a C. R. camera aulica et a C. R. Consilio supremo bellico secundum consuetudinem in castris militaribus.

7981. [Rec. 1042.] ch. XVIII. 269. f. Helden und Liebs-Opffer der Oesterreichischen Provintz (nempe Societatis Jesu) dasz ist kurtze Erzehlung vnd Lebensbegriff deren jenigen Gesellen von diser Provintz, die sich durch zweyhundert Jahre zum Dienst .. deren Pesthafften gewidmet .. beschrieben von R. P. N. N. In dem Jahre 1751 oder dem 2ten Jubel und Jahrhundert der Österreichischen Provintz.

7981*. [Rec. 1042.] ch. XVII. 10. f. Pro P. Monitore consuetudines Provinciæ Austriæ (nempe Societatis Jesu) ab A. R. P. N. recognitæ et approbatæ 1699 14. Novembris.

7982. [Hist. prof. 187.] ch. XVII. 12. f. 'Funerale celebrato nel duomo di Torino da Madama Reale alla Maestà dell' Augusta Imperatrice Claudia Felice d' Ispruch' cum tabula calamo exarata. Chmel I, XCVIII.

7983. [Rec. 1931. 2.] ch. XVIII. 26. f. Josephus Benedictus Heyrenbach, Dissertatio de agro Putinensi .. ab ipso auctore perscripta.

7984. [Rec. 352.] ch. XVIII. 41. f. Johannes Ignatius Mayer von Mayersbach, Beschreibung und Verordnung zu der in .. Bœheim grassirenden Hornviech-Seuche, derselben Beschaffenheit .. de Anno 1741 bis 1748.

7985. [Rec. 441.] ch. XVIII. 10. f. Sigismundus de Kollonič, Benedictio triremium seu novarum navium bellicarum d. d. 1. Julii 1737.

7986. [Rec. 1861. 3.] ch. XVII. 3. f. 'Quæstio est an sorores cum fratribus ratione fraternæ hæreditatis pariter succedant inter illustres personas ab intestato, vel an frater illustris excludat sorores ab hæreditate fraterna qui ab intestato decessit' ex legibus et secundum consuetudines Austriæ multis allatis exemplis historicis decisa, germanice.

7987. [Rec. 1793.] ch. XVII. 87. f. .. Bericht der vorgewesten Friedländischen und seiner Adhærenten .. Prodition, wasz es darmit für .. Beschaffenheit gehabt .. Ausz denen .. Relationibus, der Interessirten Original-Schreiben vnd andern .. Urkhunden .. Ausz .. der Röm. Kay. May. Befelch.

7988. [Hist. prof. 136. 11 et 12.] ch. XVII. 22. f. 1.) 1^a—4^b. Descriptio germanica in fine mutila receptionis et deductionis sponsæ regiæ (ut videtur Annæ uxoris imperatoris Matthiæ) a. 1611 die 1. Decembris Vindobonam peractæ. 2.) 5^a—22^a. Propositiones germanicæ nomine Rudolphi II. Imperatoris factæ a Matthia archiduce, ut videtur a. 1596, diætæ Austriæ infra Anasum. Chmel I, XCIV.

7989. [Hist. prof. 169.] ch. XVII. 19. f. Chronicon breve germanicum comitatus Tyrolensis ab 475 usque ad a. 1548. Incip.: 'Da man zalt 475 Hat Khunig Dietrich des volks der Gothen ...' Expl.: 'vber zu Pawen.' Chmel I, CXLVI.

7990. [Hist. prof. 170.] ch. XVII. 55. f. Sebastianus Teugnagel, Adversaria et miscellanea varia ad motus Bohemicos tempore Friderici Palatini pertinentia. Chmel I, IX.

7991. [Rec. 321.] ch. XVI. 45. f. Heinricus Bullinger, 'Beschreibung vom Uf und Abgang der .. Herzogen zu Schwaben und zu Österrych .. Vom Herkommen und Geschlecht Herzog Lüpolten des III. zu Österrych .. Besonders Büechli von dem alten Volk der Allemanier und ihren Herzogen ..' Quæ omnia ex ejusdem magnis chronicis excerpta et descripta sunt.

7992. [Rec. 1861. 17.] ch. XVII. 27. f. Resolutio .. quæstionis Vtrum Sacerdos Regularis approbatus possit uirtute suorum Priuilegiorum irretitum censuris absoluere. Incip.: 'Proponitur et resoluitur hæc quæstio ...' Expl.: 'communicantibus in Priuilegijs cum ipsa ergo etc.'

7993. [Hist. prof. 401—403.] ch. XVI. et XVII. 6 + 12 + 40. f. 1.) 1ª—6ª. Johannes Albertus Portner, Oratio ad Leopoldum I. Imperatorem post domitos Ungariæ rebelles gratulatoria, inscripta 'Pannonia debellata Monumentum victoriæ gloriæque etc.' Incip.: 'Vicisti tandem Domine ...' Expl.: 'reverentiæ cultu se inclinet.' 2.) 1ª—12ᵇ. Heinricus de Gundelfingen sive Gundenfingius, Historiæ Austriacæ pars secunda seu epitome (Lambec. Comm. II. 476.). 3.) 1ª—13ª. 'Exhortatio Maximiliani (II.) Cæsaris ad bellum Turcis inferendum. Incip.: 'Postquam nunciatum est Selymum ...' Expl.: 'ne in mora essent bellum moturo.' Subsequitur brevis narratio geneseos et vitæ Maximiliani II. Imperatoris. 4.) 13ᵇ—40ᵇ. Philippus Melanchthon, De electione et coronatione Caroli V. Cæsaris historia, chronico Johannis Curionis et quidem libro V. plerumque adjecta. Chmel I, CLVIII.

7994. [Hist. prof. 398.] ch. XVI. 6. f. Modus procedendi in coronandis rege et regina Bohemiæ, germanice. Incip.: 'Erstlich auf den tag der Khronung ...' Expl.: 'Beschlieszlich wierd sy von dem khvnige haimb belaitet.' Chmel II, CCXCVIII.

7995. [Hist. prof. 206.] ch. XVI. 29. f. Wolfgangus Lazius, Descriptio trium coronationum Maximiliani II. in regem Bohemiæ, Romanorum Cæsarem et Ungariæ regem sive liber VIII. rerum Austriacarum. Chmel I, CLXXX.

7996. [Hist. prof. 167 et 168.] ch. XVI. 79 + 16. f. 1.) 1ª—79ª. Wolfgangus Lazius, Chronicon Austriæ germanicum mutilum. 2.) 1ª—14ᵇ. Idem, Oratio in exequiis .. imperatoris Ferdinandi I. nomine academiæ Viennensis. Incip.: 'Duo longe diversissima acciderunt ...' Expl.: 'incommoda tanquam propria deflere.' 3.) 15ª et 16ª. Georgius Sigismundus Seld, Duæ epistolæ autogr. ad Wolfg. Lazium. Chmel I, CXCIII.

7997. [Rec. 1420.] ch. XVIII. 42. f. 'Gerichts- und Officij Ordnung consistorij Passaviensis in Wienn vom Jahre 1750' cum formulis subjunctis germanicis et latinis.

7998. [Hist. prof. 350.] ch. XVII. 225. f. Inventarium germanicum aulæ Oenipontanæ sine anno et nominibus eorum, qui illud confecerunt vel illorum, qui notulis marginalibus rectificarunt diversis temporibus. Chmel II, CCLXX.

7999. [Rec. 449.] ch. XVII. 258. f. Inventarium (generale) über die Kunst-Camer zu Ombras a. 1663, germanice.

7999 *. [Rec. 449.] ch. XVII. 14. f. 1.) 1ª—2ª. Johannes Cornidius, Epistola germanica ad anonymum de catalogo cuiusdam bibliothecæ procurando, s. d. 2ᵇ vacat. 2.) 3ª—14ᵇ. Catalogus germanicus librorum in aula Oenipontana et quidem in gynæceo asservatorum.

8000. [Hist. prof. 131.] ch. XVI. 170. f. Wolfgangus Lazius, Genealogia domus Austriacæ rubricata 'De initiis principum Habsburgensium' et in hoc quidem codice amplior quam in libro excuso. Chmel I, CLXXXII.

8001. [Rec. 502.] ch. XVI. 181. f. In diesem Puech ist .. beschrieben .. die gantz Handlung .. wegen der mörderischen Datt, so sich zuegetragen hat den 15. May im (15)91 Jar im Schlosz Raps, welliche .. Hans Adam von Hoffkierchen neben Ferdinanden von Schœnkhirchen mit seinen Adherenten an .. Niclas von Puecheim .. begangen haben .. durch .. Adamen von Puecheim .. seinen Brueder zuesammen getragen vnd .. ausz dessen beuehlich beschrieben ..

8002. [Nov. 475.] ch. XVIII. 360. f. 1.) 1ª—306ª. Johannes de Vandeness, Sommaire des Voyages faits par Charles cinquieme .. Empereur des Romains .. depuis l'an 1514 jusques le 25. de May de l'an 1551 inclusivement. 2.) 306ᵇ—360ᵇ. Idem, Journal des Voyages de Philippe II. Roy d'Espagne depuis le 25. May 1551 jusqu'au 12. Mars 1560. Apographon codicis autographi in bibliotheca abbatiæ S. Vincentii Besontii inter cardinalis Granvellæ libros asservati, cui opus inscriptum est. Gachard XVI.

8003. [Hist. prof. 321.] ch. XVI. 88. f. Pius II. papa sive Aeneas Sylvius Piccolomini, Historia de Imperatoris Cæsaris Friderici Austriaci itinere italico, quo Leonoram Portugalliæ reginam matrimonio sibi junxit et coronam Romæ accepit. Cum ejusdem rebus alijs ibidem gestis. Hæc historia excerpta est ex Historia Friderici III. Imperatoris Romanorum. Kollarii Analecta II, 483 seqq. Chmel I, CXVIII.

8004. [Hist. prof. 396.] ch. XVII. 66. f. Liber secundus cujusdam historiæ inscriptæ 'Speculum Cæsareo-Austriaco-Historicum' complectens res gestas ab initio imperii Leopoldi I. usque ad 22. Octobris 1657, quo urbis Monasteriensis obsidio finita fuit. Chmel II, CCXCVI.

8005. [Hist. prof. 397.] ch. XVII. 61. f. Fragmentum historiæ cuiusdam Leopoldi I. Imperatoris complectens res gestas a. 1656—1658 imprimis vero ejusdem imperatoris electionem. Chmel II, CCXCVII.

8005*. [Hist. prof. 207.] ch. XVII. 72. f. Liber tertius cuiusdam historiæ Leopoldi I. Imperatoris complectens res gestas a. 1660. Chmel I, XCIX.

8006. [Rec. 1660.] ch. XVII. 21. f. Concessiones vectigalium ab imperatoribus Maximiliano II., Ferdinando II. et III. datæ statibus Austriæ supra Anasum 19. Junii 1571, 18. Septembris 1628 et 22. Octobris 1643, germanice.

8007. [Hist. prof. 432.] ch. XVI. 232. f. Jacobus Unrest, Chronicon Carinthiæ germanicum. Chmel II, CCCXVIII.

8008. [Nov. 520.] ch. XVI. et XVII. 342. f. Richardus Strein a Schwarzenau, Landthandtvest oder Freyhaiten des .. Ertzhertzogthumbs Oesterreich under und ob der Ennsz. Cum appendice s. XVII. scripto.

8009. [Rec. 372.] ch. XVI. 366. f. c. insignibus herald. coll. Christophorus Jordanus von Martinsbuech, 'Chronica des Stiffts und der vralten Haubtstat Saltzburg, vollendet den 6. Apriels .. 1579' ab urbe condita usque ad Johannem Jacobum Kuen de Belasy. Incip.: 'Das

Land vnd Ertzstifft Saltzburg ist Ain tayl ...' Expl.: 'den 4. Aprilis Anno vt supra zum Thumb Brobst erwellt.'

8010. [N. s. n.] ch. XVII. 100. f. Petrus Lambecius, Litterarum autographarum ad imperatorem Leopoldum I. primæ lineæ et quidem a. 1664 —1679, quibus inserta sunt *a.*) 36[b] et 37[b]. imagines sepulchri Annæ uxoris regis Rudolphi I. Habsburgici et Caroli filioli eius, Basileæ erecti; *b.*) 84[a], 85[a] et 90[b]. Apographa litterarum Leopoldi I. ad P. Lambecium, quarum archetypos Lambecius Friderico duci Würtembergensi dono dederat; *c.*) 86[b], 87[b], 88[a] et 89[a]. Tabulæ genealogicæ manu P. Lambecii exaratæ Johannis Georgii I. Electoris Saxoniæ.

8011. [Nov. 502.] ch. XVII. 304. f. Petrus Lambecius, 'Audienz-Memorialien' et adversaria ad res bibliothecæ palatinæ Vindobonensis pertinentia. Cf. Almanach d. kais. Akad. d. Wissensch. 1868. pag. 141.

8012. [Hist. prof. 457.] ch. XVII. 36. f. c. tabb. cal. exaratis. Franciscus liber Baro de Wymes, Relazione degl' andamenti e successi dell' Armata, spedita nell' Imperio dalla Maestà dell' Imperatore Leopoldo, la Campagna dell' Anno 1673. Chmel II, CCCXLII.

8013. [N. s. n.] ch. XVII. 19. f. Otto Ferdinandus Gotlieb a Volckra, .. Information von dem gefährlichen Zustandt in Ober-Hungarn, dessen ursachen vnd Effecten .. auch von dem Mittel, wodurch solche Gefahr am leichtesten abzuwenden.

8014. [Hist. prof. 364 et 365.] ch. XVII. 89. f. 1.) 1[a]—27[b]. Inventarium imaginum et iconum, quæ jubente Sigismundo Francisco archiduce ex aula Oenipontana in arcem Ombras a. 1663 translatæ sunt, germanice. 28 — 30 vacant. 2.) 31[a]—89[b]. Inventarium pretiosæ supellectilis aureæ, argenteæ etc. in arce Ombras existentis, confectum 15. Septembris 1577, germanice. Chmel I, LXIV.

8015. [Rec. 3053.] ch. XVI. 48. f. Privilegia et constitutiones canonicorum ad S. Stephanum Vindobonæ.

8016. [Rec. 433.] ch. XVII. 303. f. 1.) 1[a]—57[b]. Gerichtlicher Process, was maszen von der .. N. Ö. Regierung vnd dem Landtmarschalchischen Gericht in ordinari vnd extraordinari Rechtsachen verfahren .. werden soll. A. 1615. 2.) 58[a]—80[b]. Ein Process, was massen vor der .. Regierung der N. Ö. Lande in den extraordinari Handlungen verfahren wierdt. 3.) 81[a]—136[a]. Sipschaftpaumb oder der Arbor consanguinitatis nach dem Landtsbrauch in Oesterreich vnder der Ennsz vnd den andern Erbländern gemacht. 4.) 136[b]—147[a]. Von den dienstbaren .. Güettern, so in Rechten Emphytevses genent werden. 5.) 147[b]—149[a]. Von den Vogtheien. 6.) 149[b]—152[b]. Von der gesipten Freundt vorkhauff in ligenden Güetern. 7.) 153[a]—155[b]. Von den bürgschafften. 8.) 156[a]—160[a]. Ein Tractat von Zehent auf den Landtsbrauch des Ertzhertzogthumbs Österreich vnter der Enns. 9.) 160[b]—170[a]. Von den geistlichen Lehenschafften. 1.)—9.) sunt B. Waltheri. 10.) 170[b]—177[a]. Acta ad historiam controversiæ de jurisdictione inter magistratum et universitatem Vindobonensem. 11.) 177[b]

—189ᵇ. Decreta varia de feudis emanata a. 1509, 1528 etc. 190 vacat. 12.) 191ᵃ—198ᵇ. Registrum tractatuum præcedentium. 199 vacat. 13.) 200ᵃ—252ᵃ. Processus sub 1.) alterum exemplum. 14.) 252ᵇ. Juden-Aydt. 15.) 253ᵃ. 'Juramentum malitiæ.' 253ᵇ—254ᵇ vacant. 16.) 255ᵃ—295ᵃ. Ferdinandus I. Imperator, Privilegia urbis Vindobonensis a. 1526. 296—297 vacant. 17.) 298ᵃ—303ᵇ. Johannes Baptista Schwartenthaler, Tabula juris repræsentandi circa successionem testatorum et intestatorum descripta ex impressa 'Viennæ Austriæ typis Leonhardi Formicæ in Bursa Agni Anno 1591.'

8017. [Rec. 681.] ch. XVI. 13. f. Paulus Fabricius, Tabulæ astronomicæ a. 1563, germanice.

8018. [Hist. prof. 212.] ch. XVI. 115. f. c. figg. xylogr. Johannis Burgmaieri. 'Genealogia Maximiliani (I.) Cesaris incipiens ab Regali Stirpe Hectoris magni Troiani per rectam lineam Sancti Clodovei Regis descendens.' Chmel I, LXXX.

8019. [Rec. 714.] ch. XVII. 188. f. 1.) 1ᵃ—89ᵃ. Verzaichnus der Personen, so vom 1401 bis auf diese Zeit in .. Wienn .. zum StattAnwaldt Burgermaister vndt RichterAmbt, auch in den innern Statt-Rath gebraucht worden. 89ᵇ vacat. 2.) 90ᵃ—110ᵇ. Breve chronicon Austriæ germanicum a temporibus Romanorum usque ad annum 1623. Incip.: 'Oesterreich ein schœn grüen vnd herrlich land ...' Expl.: 'daselbst fridlich vnd glücklich gekhrönet worden.' 3.) 111ᵃ—156ᵇ. Paulus Pesl, Historia germanica obsidionis urbis Viennensis tentatæ a Solymano Turcarum Imp. a. 1529. 157 vacat. 4.) 158ᵃ—177ᵃ. Historica relatio germanica de eadem obsidione. Incip.: 'Nach eroberung Ofen vndt anderer flegkhen ...' Expl.: 'vndt der verloffenen Zeitt bekhantt ist.' 177ᵇ vacat. 5.) 178ᵃ—179ᵇ. Vberschlag Teutsch vndt Vngrisch Kriegsvolkh ze halten auf 8 Monat lang. 6.) 180ᵃ—188ᵇ. N. Prætorius, Discurs wie man dem Erbfeint sein maisten einkhumen an gelt khündte abstrickhen. Incip.: 'Allergenedigister Khaiser vnd Herr. wie grosz vnd gewaltig ...' Expl.: 'zu thuenn jeder Zeit Beraitt.'

8020. [Hist. prof. 360.] ch. XVI. 77. f. Inventarium germanicum gazophylacii archiducalis Oenipontani a. 1569. Chmel II, CCLXXX.

8021. [Hist. prof. 358.] ch. XVII. 13. f. Inventarium germanicum supellectilis ad rem piscariam et piscatoriam pertinentis archiducis Sigismundi Francisci indicante Johanne Haagen summo rei piscariæ præfecto confectum ab Ehrenrico Hohenhauser et Georgio Pirckhmer 17. Septembris 1665. Chmel II, CCLXXVIII.

8022. [Hist. prof. 357.] ch. XVI. 19. f. Inventarium germanicum vestimentorum archiducis Ferdinandi confectum a Sigismundo libero Barone de Welsperg et Matthia Frueauf 9. Julii 1591. Chmel II, CCLXXII.

8023. [Hist. prof. 353.] ch. XVII. 104. f. Inventarium germanicum argenteæ supellectilis archiducis Sigismundi Francisci confectum a Ferdinando Gerardi de Ebenstein et Henrico Sixto Tanhauser a. 1665. Chmel II, CCLXXIII.

8024. [Hist. prof. 400.] ch. XVI. 6. f. Bernhardus Berger, Descriptio germanica exequiarum Friderici III. Imperatoris 7. Decembris 1493 celebratarum. Chmel II, CCC.

8025. [Rec. 966.] ch. XVII. 70. f. Gehaimbe Instruction vor einen neu angehenten Hoff-Cammer-Rath d. d. Wien letzten Octobris 1658.

8026. [Hist. prof. 476.] ch. XVII. 22. f. Johannes Cuspinianus, 'Congressus ac .. conventus Cæsaris Maximiliani et trium regum Hungariæ, Boëmiæ et Poloniæ in Vienna Pannoniæ mense Julio anno 1515 facti .. descriptio' in fine mutila. Chmel II, CCCLVIII.

8027. [Hist. prof. 399.] ch. XVI. 7. f. c. figg. cal. exarat. et coll. Imagines principum stirpis Habsburgicæ et cognatarum septem. Chmel II, CCXCIX.

8028. [Rec. 709.] ch. XVII. 60. f. Christophorus de Schurian, Hoffbuchhalterische .. Relation de anno 1674 über alle vnd jede disser .. I. Ö. Hoff-Cammer vndergebener Hoch- vnd Niderer Beambten Raitungen, vnd in wasz Standt sich dieselben mit Ende gemelten Jahrs befinden, d. d. Graz den 28. Martii 1674.

8029. [Rec. 328.] ch. XVII. 52. f. Statuta ordinis aurei velleris a Philippo Burgundiæ duce data cum annexa tabula ordinationis atque instructionis quattuor officiatorum ejusdem ordinis.

8030—8032. [Rec. 1461.] ch. XVII. et XVIII. 112, 38 et 61. f. Registrum germanicum prædæ venatoriæ imperatorum Ferdinandi III, Leopoldi I. et Josephi I. a. 1637—1710.

8033. [Rec. 1461.] ch. XVIII. 23. f. Relatio germanica venatorum imperialium in vicinis urbis Vindobonensis sylvis locisque de feris sensim sensimque discedentibus.

8034. [Rec. 1461.] ch. XVII. 7. f. Rationes germanicæ de pecuniis e secreto camerali officio acceptis pro expensis extraordinariis summi officii venatorii in Austria infra Anasum a 1. Junii 1685 usque ad 31. Octobris 1687.

8035. [Nov. 499.] ch. XVII. 303. f. Liber formularum continens epistolas Ferdinandi III. Imperatoris et Eleonoræ imperatricis ad diversos et diversorum ad Majestates, videlicet gratulationes, condolationes, pacta privata etc., germanice, latine et italice.

8036. [Rec. 710.] ch. XVII. 58. f. 'Gehaimbe Instruction vor einen Hoff-Cammer-Rath zu Wienn d. d. Wienn den letzten Octobris 1658.'

8037. [Rec. 114.] ch. XVII. 250. f. 1.) 1^a—99^a. Lehenrecht vnd Ordnung für Österreich ob vnd unter der Enns. 99^b—101^b vacant. 2.) 102^a—115^a. Maximilianus II. Imperator, 'Einer .. Landtschafft des Ertzhertzogthumbs Österreich vndter der Ennsz Executions-Ordnung de anno 1572' cum subnexis confirmationibus Rudolphi II. a. 1599, Matthiæ a. 1616 et Ferdinandi II. a. 1625. 3.) 115^b—122^a. 'Der fünff N. Ö. Lande vnd fürstlichen Graffschafft Görtz Vergleichung'

a. 1542. 122b vacat. 4.) 123a—137b. 'General-Anschlag über alle Fragen zu Verfassung aines Anschlags auf die Execution-Ordnung sowol auch auf den Verkhauff freyes aigen vnd Lehen.' 5.) 138a—148a. 'Instruction, wasz massen ein jede ordenliche Bereit- vnd Beschreibung ligunder Gründ .. verricht werden mag.' 148b—149b vacant. 6.) 150a—211b. 'Grundtbuechs-Ordnung .. des Landts Österreich vnder der Ennsz.' 7.) 212a—220a. 'Reformation vnd Verneurung der Landtgerichts-Ordnung Ferdinands I. vom 12. Jänner 1540.' 8.) 220a—224a. 'Gerichtlicher Process wie vor der N. Ö. Regierung in den ordinari Rechtsachen in Hofrechten verfaren wirdt 1552.' Capitula 1—3 tantum, cetera desunt. 224b—234b vacant. 9.) 235a—250a. 'Rechnung nach dem Pfundtgelt.'

8038. [Rec. 1479.] ch. XVII. 28. f. 'Relatio progressus in extirpanda hæresi per Regnum Bohemiæ, Marchionatum Moraviæ et Ducatum utriusque Silesiæ, opera Patrum S. J. Provinciæ Bohemiæ ab a. 1661 usque ad a. 1678.' Incip.: 'In Apostolicos labores harum Provinciarum vocata Societas Jesu ...' Expl.: 'et sacramentis provisa pie obijt.'

8039. [Hist. prof. 377.] ch. XVI. 128. f. 'Recensio et descriptio (germanica) locorum archiducatus Austriæ, quæ venationi exercendæ præ ceteris apta et utilia sunt' tempore Maximiliani I. Imperatoris scripta. Chmel I, LXXI.

8040. [Rec. 906.] ch. XVIII. 55. f. 'Commentatio sponsionis de tuenda Austriaci orbis compage, cum secundum ordinem succedendi sanctione pragmatica stabilitum, ab imperio factæ, qua simul ea, quæ in comitiis Ratisbonensibus contra sunt adducta, modeste diluuntur 1738' cum appendice 'Extract Churbayrischen Voti über die von der Röm. Kay. May. anbegehrte Reichs-Garantie dero sammtliche Königreiche und Lande.'

8041. [Hist. prof. 411.] ch. XVII. 25. f. 'Inventarium über weyland Friderich Hirschen gewesten Kay. Cammer-Diener seel. Verlassenschafft.' Chmel II, CCCVIII.

8042. [Rec. 1741.] ch. XVIII. 117. f. Johannes Christophorus liber Baro ab Oedt, Epistolæ, acta judicialia et cameralia circa a. 1710 scripta tam res publicas quam privatas concernentia.

8043. [Hist. prof. 331.] ch. XVI. 47. f. c. figg. cal. exarat. et coll. Johannes ab Hasenburgk et Budynæ, Icones ducum regumque Bohemiæ a Przemysl primo duce usque ad Ludovicum Wladislai filium, qui a. 1526 .. occubuit inscriptionibus illustratæ. Chmel II, CCLIV.

8044. [Rec. 845.] ch. XVI. 172. f. Agenda der christlichen Kirchen im Ertzhertzogthumb Osterreich ob der Enns.

8045. [Hist. prof. 241.] ch. XVI. 34. f. c. figg. coll. et deaur. Descriptio exercitii sclopetariorum publici vulgariter Freischieszen dicti, jussu Ferdinandi archiducis Austriæ in civitate Pragensi celebrati 17. Septembris 1565. Chmel I, LXVIII.

8046. [Jur. civ. 137.] ch. XVII. 34. f. c. tabb. delin. et pictis. Johannes Joachimus Becher, Relatio germanica ad Cæsarem Leopoldum I. de constructione domus scientiarum et artium 'Kays. Kunst- und Werkhaus' dictæ, d. d. 19. Martii 1676.

8047. [Nov. 666.] ch. XVIII. 123. f. Diarium sodalitatis Beatissimæ Virginis sub titulo Purificatæ cælibum in domo professa .. ab anno 1716 usque ad 4. Septembris 1783, qua die confraternitates spirituales in Austria merito sublatæ fuerunt.

8048. [Rec. 339.] ch. XVI. 117. f. c. figg. xylogr. coll. Johannis Burgmaieri. 'Kayser Maximilians (I.) geschlecht .. vonn Hector dem Khunig von Troyen .. in absteygender linien.'

8049 et 8050. [Rec. 754 et 755.] ch. XVII. 243 et 254. f. Wildericus liber Baro a Walderndorf archiepiscopus Vindobonensis, Protocollum litterarum et missivarum a 24. Aprilis 1658 usque ad 23. Maji 1659 et a 19. Novembris 1660 usque ad 3. Junii 1661.

8051. [Philol. 80.] ch. XVI. 83. f. Rudolphus archidux Austriæ, Liber II. orationum et epistolarum, quas exercendi styli gratia composuit Madriti a. 1567 et sequentibus.

8052. [Philol. 81.] ch. XVI. 80. f. Ernestus archidux Austriæ, Liber II. orationum et epistolarum, quas exercendi styli gratia composuit Madriti a. 1567 et sequentibus.

8053. [Rec. 1815. 1.] ch. XVI. 22. f. 'Geistliche Ordnung, darinnen begriffen die geistlichen Vogtey- vnd Lechenschafften .. wie die geistlichen Visitationen fürkhert, die Priesterschafft bestraft vnd die khirchen-güeter verrait verwart und verwaldt werden; mit andern aufgerichten Satzungen und auszgangenen Generalien.'

8054. [Jur. civ. 72.] ch. XVI. 46. f. 1.) 1^a—10^a. Ordinatio in regno Bohemiæ tempore conventus generalis facta a. 1515 feria IV. ante pentecosten. 10^b—12^b vacant. 2.) 13^a—19^b. Concordia omnium trium statuum regni Bohemiæ post obitum .. Wladislai facta a. 1517 in profesto S. Wenceslai Pragæ. 20 vacat. 3.) 21^a—25^b. Exemplaria cautionum et obligationum .. Wladislai domino Zdenkoni Leoni ex Rosenthal et Blatna supremo prætori Pragensi factarum d. d. Budæ Sabbato post D. Ludmillæ a. 1512. 26—28 vacant. 4.) 29^a—33^b. Ordinatio trium statuum regni Bohemiæ post mortem regis Wladislai a. 1517 circa festum S. Catharinæ in consilio communi Pragensi. 34—37 vacant. 5.) 38^a—40^b. Genealogia ducum et regum Bohemiæ a Croco usque ad Wladislaum ultimum. 6.) 41^a—46^a. Exemplaria duo cautionum et obligationum Wladislai regis Bohemiæ .. d. d. Posonii feria tertia post Martini a. 1519.

8055. [Hist. prof. 225.] ch. XVI. 66. f. Caspar Ursinus Velius, Historiæ Austriacæ liber IV., VIII. et IX. editionis Kollarianæ. Chmel I, CLXXIX.

8056. [Hist. prof. 335.] ch. XVII. 84. f. Narratio germanica gestorum in

Hungaria ductu et auspiciis Mathiæ archiducis a 24. Julii usque ad 24. Novembris 1602. Incip.: 'Alsz die Khay. May. auf erlangte gewisse Khundschaften ...' Expl.: 'lob vnd danckh gesagt.' Subjuncta sunt relationes, epistolæ et acta probantia itidem germanica. Chmel II, CCLVIII.

8057. [Hist. prof. 361.] ch. XVII. 17. f. Inventarium specierum, vasorum et instrumentorum, quæ in pharmacopœa sive ut vocant in apotheca arcis Oenipontanæ a. 1665 inventa sunt. Chmel II, CCLXXXI.

8058. [Hist. prof. 363.] ch. XVII. 128. f. Inventarium germanicum armamentarii et bibliothecæ in arce Ombras a. 1663 et quidem pars altera complectens omnia, quæ in prima, secunda, tertia, quarta sive nova, et quinta sive turcica cameris armamentarii, item in bibliotheca, in antiquario et in capella inventa sunt. Chmel I, LXV.

8059. [Hist. prof. 354.] ch. XVII. 63. f. Inventarium paramentorum aliorumque utensilium sacrorum in capella arcis Oenipontanæ a. 1663 inventorum. Chmel II, CCLXXIV.

8060. [Hist. prof. 336.] ch. XVII. 29. f. Narratio germanica gestorum in Hungaria ductu et auspiciis archiducis Matthiæ a. 1601. Incip.: 'Demnach die Röm. Kay. auch zu Hungern ...' Expl.: 'vberwindung des Erbfeinds gnedigklichen vnd mildigklichen verleyhen.' Chmel II, CCLIX.

8061. [Jur. civ. 62.] ch. XVII. 28. f. Ferdinandus III. Imperator, De modo procedendi et dijudicandi lites in curia apellationum Pragensi decretum germanicum d. d. Lincii 26. Novembris 1643.

8062. [Hist. prof. 390.] ch. XVII. 285. f. Jacobus Mennel sive Manlius, 'Aus der fürstlichen Cronick Kayser Maximilians Geburt Spiegels' sive excerpta ex opere germanico historiam gentis Habsburgicæ a primordiis enarrante. Chmel I, IV.

8063. [Rec. 679.] ch. XVI. 40. f. Johannes Sambucus, 'Elogium funebre cum epigrammatibus aliquot epitaphiis in obitum Imperatoris Cæsaris Ferdinandi I.' dedicatione et carmine de Ferdinando præmissis ad Carolum archiducem Austriæ.

8064. [Rec. 748.] ch. XVI. 205. f. 1.) 1^a—165^a. Michaël Rindsmaul, 'Protocoll so er bey seinem Verordneten Ambt einer .. Landtschafft in Steyer im Jahre 1580 geführet hat.' 165^b vacat. 2.) 166^a—206^b. Acta omnia germanica processus inter Carolum archiducem Austriæ interioris et deputatos statuum Styriensium de Doctore Hamberger sermonum contra festum corporis Christi dictorum causa a 7. Junii usque ad 26. Julii 1580 instituti.

8065. [Rec. 848.] ch. XVI. 214. f. 1.) 1^a—34^a. Carolus IV. Imperator, Aurea bulla, cum appendice de Friderico III. Imperatore coronato, germanice. 2.) 34^b—36^b. Relatio germanica de Alberti II. Imperatoris morte, sepultura et exequiis. Incip.: 'Hienach ist vermerkht das aufschreiben ...' Expl.: 'desselben landes schilt gemalt.' Finis deesse

videtur. 3.) 37ᵃ—41ᵇ. Relatio germanica, qualiter Alberti II. Imperatoris filia Anna ad suas sit instructa dimissaque nuptias. Incip.: 'Vermerkht wie man mein jungen Frawen . . .' Expl.: 'Summa summarum aller vorgemelten Steuer XLVI^{m}. V^{c} LXXXII Gulden.' 4.) 42ᵃ—46ᵇ. Litterae matrimoniales germanicae ducissae Catharinae sororis Friderici III. Imperatoris et Caroli marchionis Badensis et Sponheimensis d. d. 'an Sand Niclas Tag 1406.' 5.) 47ᵃ—61ᵃ. 'Proventus Austriae principum' enumerati sermone germanico. Incip.: 'Vermerkht all Nutz vnd gült . . .' Expl.: 'LXVI^{m} VIIII^{c} LXXI tl. LXIIII dr.' 6.) 61ᵇ—64ᵇ. Statuta germanica ordinis cum Aquila ab Alberto II. Imperatore fundati 'an Sand Jorgen tag 1433.' 7.) 64ᵇ—66ᵇ. Statuta germanica ordinis cum alba stola, cantharo et grypho ab Alfonso rege Aragonum fundati. 8.) 66ᵇ—73ᵇ. Relatio germanica de homagio et juramentis invicem praestitis Friderici III. Imperatoris et terrarum Carinthiae et Styriae a. 1444. 9.) 73ᵇ—113ᵃ. Relatio germanica de institutis a. 1446 a Friderico III. Imperatore cum Styriensibus contra Turcas cum plurimis documentis. 10.) 113ᵃ—114ᵇ. Albertus archidux Austriae et dux Styriae, Litterae germanicae, quibus capella B. M. V. in arce Lachsenburg fundatur d. d. Viennae a. 1390 die Veneris post dominicam Quasimodogeniti. 11.) 114ᵇ—119ᵃ. Relatio germanica de morte sepulturis principum et principissarum Austriae praecipue in monasterio Stams o. Cist. ab 1273 usque 1432 reconditorum. 12.) 119ᵃ—122ᵇ. Relatio germanica de comitibus, liberis baronibus, equitibus etc. feria prima post S. Margarethae die in proelio apud Sempach ab Helvetis trucidatis. 13.) 122ᵇ—133ᵃ. Fridericus III. Imperator, Litterae germanicae de discordiis inter status Styriae, Carinthiae et Carnioliae componendis, d. d. 'Wien am Sambstag nach Aller Heiligen tag 1440.' 14.) 133ᵃ—136ᵇ. Idem, Litterae germanicae de componendis litibus inter abbates S. Lambrechti, Neubergensem, praepositum Seccoviensem, abbatissam Gœssensem, parochos, capellanos aliosque in Mürzthal d. d. Grætz am Freytag nach S. Veitstag 1448. 15.) 137ᵃ—140ᵃ. Unio statuum Styrensium a. 1462 facta de instituendo capitaneo terrae et quattuor aliis magistris, germanice. 16.) 140ᵃ—146ᵃ. Relatio germanica de sepultura et exequiis Friderici III. Imperatoris a. 1493. Incip.: 'Item in dem jar da man zelt . . .' Expl.: 'seiner khaiserlichen wirden zu guetem.' 17.) 146ᵃᵇ. 'Qualiter in Styria Rex aut Princeps iuret' et 'Qualiter Status et Proceres Styriae suo jurent Principi', quae ambo formulae jurium jurandorum germanicae sunt. 18.) 146ᵇ—154ᵃ. Maximilianus I. Imperator, Confirmatio privilegiorum Styriae transumptorum d. d. 'Wien an Sand Thomas tag 1493.' 19.) 154ᵃ—171ᵃ. Idem, Variae litterae ad status ducatus Styriae. 20.) 171ᵃ—182ᵃ. Privilegia Austriae concessa et confirmata a variis imperatoribus et regibus Romanis. 21.) 182ᵇ—187ᵇ. Idem, Articuli instituendae a Styrensibus militiae contra Turcas d. d. Wormatiae 7. Augusti 1495. 22.) 188ᵃ—210ᵇ. 'Hoftaiding von Grätz' sive norma procedendi in curia Graecensi. 23.) 211ᵃᵇ. Domini, equites etc. enumerati, qui a Turcis 24. Augusti 1473 trucidati aut capti sunt et qui effugerunt. (Chmel, Mon. Habsb. I, 3. pag. 717.) 24.) 212ᵃᵇ. Al-

bertus dux Austriæ, Diploma, quo prohibet vina Austriaca in Styriam conducenda d. d. Wien am Montag vor Sand Thomas tag 1347. 25.) 212ᵇ—214ᵇ. Ottacarus dux Styriæ, Diploma de Austria et Styria uniendis a. 1186, versum in linguam germanicam.

8066. [Hist. prof. 366.] ch. XVI. 120. f. Inventarium germanicum pretiosæ supellectilis omnis generis, quæ ad Romanorum Reginam Mariam pertinebat, jussu Ferdinandi I. Imperatoris ab Ulrico Maschwander Imperatori a cubiculis confectum eo modo, quo sibi ea a Leopoldo Heyberger itidem Imperatori a cubiculis tradita fuit Viennæ 1. Junii 1553. Chmel II, CCLXXXIII.

8067. [Hist. prof. 524.] ch. XVI. 188. f. Johannes de Vandenesse, Sommaire des voyages faits par Charles, cinquième de ce nom .. depuis l'an 1514 jusque le 25ᵐᵉ de may l'an 1551 inclusivement. Incip.: 'En l'an mil cincq cent quatorze estant Charles Prince d'Espagne ...' Expl.: 'tout les moys de may et jusques ..' Cetera desunt. Gachard XV.

8068. [Hist. prof. 430.] ch. XVI. 153. f. 1.) 1ᵃ—124ᵇ. Pantaleon Candidus, Ducum regumque Bohemicorum ad Maximilianum II. Imperatorem .. libri sex, quorum primus et secundus elegiaco, reliqui quattuor heroico carmine decantati sunt, cum præfatione prosaica. 125 vacat. 2.) 126ᵃ—133ᵇ. Idem, In expeditionem .. Maximiliani II. Imperatoris .. contra Turcas susceptam a. 1566 carmen. Incip.: 'Arma pharetratos dum iusta paratus in hostes ...' Expl.: 'laudemque perennem.' 134ᵃ vacat. 3.) 134ᵇ. Idem, Precatio regis Josaphat contra hostes quattuor distichorum. 4.) 135ᵃ—137ᵇ. Idem, Precatio contra Turcam elegiaca. 138 vacat. 5.) 139ᵃ—153ᵃ. Idem, De corona Caroli Magni Imperatoris carmen heroicum. Chmel II, CCCXVI.

8069. [Hist. prof. 362.] ch. XVII. 43. f. Inventarium germanicum cimeliorum et vestimentorum præcipue pretiosorum in gynæceo aulæ archiducalis Oenipontanæ s. d. Chmel II, CCLXXXII.

8070. [Rec. 902.] ch. XVIII. 4. 4°. c. figg. pictis. Johannes Fridericus Migius, Descriptio germanica electionis et coronationis Francisci I. Imperatoris Francofurti ad Mœnum.

8071. [Rec. 3203.] ch. XVII.—XVIII. 205. f. Carthusiæ in Valle Jocosa sive Freudenthal ducatus Carniolensis brevis descriptio, cum huius carthusiæ necrologio et indice professorum ab a. 1670 usque ad a. 1777, insertis capitulis et statutis novis aliisque ad O. Carth. facientibus. Codex est liber originalis pridem in carthusia asservatus.

8072. [Hist. eccl. 45.] ch. XVI. 32. f. 1.) 1ᵃ—20ᵃ. Catalogus episcoporum et archiepiscoporum Salisburgensium a S. Ruperto usque ad Bernhardum de Rohr. 2.) 20ᵃ—23ᵇ. Narratio de institutione episcopatus Chiemensis ab Eberhardo II. archiepiscopo Salisburgensi facta a. 1219 et catalogus episcoporum Chiemensium a Rudigero de Radeck usque ad Georgium Altendorfer. 3.) 24ᵃ—32ᵇ. Varia notabilia præcipue historiam Germaniæ concernentia, latina et germanica, intermixtis arboribus genealogicis Ludovici Bavari Imperatoris, stirpis Habsburgicæ etc.

8073. [Rec. 969.] ch. XVII. 11. f. Compendium libelli defensionis liberi Baronis de Wicka .. cameræ aulicæ Imperatoris consiliarii et salinarum præfecti in diversis punctis inquisiti a. 1675.

8074. [Hist. prof. 438.] ch. XVII. 4. f. Dissertatio politica 'De novorum reditnum constitutione .. ad præsens bellum Turcicum accomodata.' Incip.: 'Variis iisque diuersis modis augeri ...' Expl.: 'quæ breuitatis causa nunc omitto.' Chmel II, CCCXXIII.

8075. [Rec. 189.] ch. XVI. 22. f. Narratio de dissensione provincialium Austriæ post obitum Maximiliani I. .. orta Viennæ et quæ subsecuta sunt .. Ferdinando Austriæ provincias moderante a. 1522. Incip.: 'Ad lectorem. Rem diligenter ...' Expl.: 'alibi perpetuam assequatur.'

8076. [Nov. 552.] ch. XVIII. 20. f. Eclaircissement du droit des Pais-bas autrichiens dans l'établissement de leur nouvelle Compagnie pour le commerce des Indes par Ostende. Incip.: 'Il est tems de desabuser ...' Expl.: 'a la Raison et a la Justice.'

8077. [Jur. civ. 147.] ch. XVII. 15. f. Commentariolum germanicum de magistratuum Styriæ officiis et nonnullorum vocabulorum forensium significatione. Incip.: 'Landshaubtman ist die erst vnd fürnemblich-ist ...' Expl.: 'gegen einander vernicht.'

8078. [Hist. prof. 373.] ch. XVII. 24. f. Paulus Preyss, Einnemmen vnd Ausgeben des Dorfs Steinburg .. angefangen den driten Monatstag Julij vnd endet sich den lesten Monatstag Decembris anno 1616. Chmel II, CCLXXXIX.

8079. [Rec. 1494.] ch. XVII. 47. f. 1.) 1^a—30^b. Carolus V. Imperator, Parlamento e instruttione al rè Filippo suo figlio nella consignatione del governo de suoi stati. Finis deest. 2.) 31^a—34^b. Relatione della solleva .. nella città di Palermo la sera delli 20. Maggio 1647. Incip.: 'Per la penuria grande ...' Expl.: 'quello sin' hora è successo.' 35—39 vacant. 3.) 40^a—47^b. Risposta al manifesto uscito à nome del Rè Ch^mo. à 26. d' Aprile 1648 circa la mossa delle sue armi in Italia e uerso Napoli dell' Accademico Politico Cattolico detto Impatiente. Incip.: 'Ogn' huomo tiene conto ...' Expl.: 'fronte capillata post hec occasio calua.'

8080. [Hist. prof. 435.] ch. XVI. 89. f. Genealogia germanica marchionum et ducum Austriæ Babenbergensium multis notis et observationibus illustrata. Incip.: 'Es zimt sich vnd ist nicht vnnutz ...' Expl.: 'durch sein genad fruchtbar lang wöllt behalten.' Chmel I, CXXXII.

8081. [Hist. prof. 277.] ch. XVI. 68. f. Petrus Harer, 'Fatalis rusticorum in Germanie quibusdam partibus seditio .. summarie descripta' cum dedicatione præmissa ad Ferdinandum postea I. Imperatorem, d. d. 'Colonie VII. Januarij 1531.' Chmel I, CXLIII.

8082. [Rec. 1487.] ch. XVIII. 71. f. Liber de septis equariis imperialibus omnibus in regno Bohemiæ .. pro anno 1732, sive genealogiæ, equorum, mulorum etc. secundum nomina singulorum ordine alphabetico explicatæ, germanice.

8083. [Rec. 2111.] ch. XVIII. 19. f. Georgius Thiera, 'In funere .. Eleonoræ Mariæ Magdalenæ Imperatricis oratio .. habita in cathedrali Matheranensi ecclesia a. 1720.

8084. [Rec. 364.] ch. XVII. 178. f. 1.) 1ª—20ᵇ. Bernhardus Walther, Grundbuechs-Ordnung auf .. Oesterreich vnter der Enns. Incip.: 'Wan ainer Wör geben oder emphahen will ...' Expl.: 'dem landtfürsten verfallen wären.' 20*—24 vacant. 2.) 25ª—32ᵇ. Declaratio imperatoris de jurisdictione inter Universitatem et magistratum Vindobonensem controversa, s. a. germanice. Incip.: 'Als sich verschiner Zeit ...' Expl.: 'nochmalen güetlich zu vergleichen.' 3.) 33ª·ᵇ. Judicium germanicum in causa injuriarum Georgii Fürst a consilio interiori urbis Vindobonensis contra Martinum Schäffler s. d. 4.) 34ª—76ª. Vitus Stachel, Information für die nider Gericht erster Instanz .. wie man sich mit verhörung der Zeugen vnd auffnemmung der lebentigen Weisung halten möge oder solle. 5.) 76ᵇ—78ª. Ferdinandus I. Imperator, 'General-Mandat der Vogtherren eingriff in der abgestorbenen Geistlichen güeter betreffend' d. d. Wien 11. Februarij 1544. 6.) 78ᵇ—80ᵇ. Idem, 'General-Mandat wegen vnehrlicher vnd Winckhel-Heurat' d. d. Augspurg 24. Augusti 1550. 7.) 80ᵇ—81ª. Articuli excerpti e privilegiis Austriacis, germanice. 8.) 81ª·ᵇ. Ferdinandus I. Imperator, 'General-Mandat wegen Alienirung der geistlichen Güeter ..' Finis deest. 82 vacat. 9.) 83ª—92ª. Formulæ variæ germanicæ testamentorum, epistolarum, privilegiorum etc. 92ᵇ—97ᵇ vacant. 10.) 98ª—112ª. Maximilianus II. Imperator, Kriegs-Gerichts-Ordnung zu Wasser und zu Land sambt dem Artikelsbrief de anno 1570. 112ᵇ—159ᵇ vacant. 11.) 160ª—163ᵇ et 171ª—173ª. Augustinus abbas monasterii Scotorum Vindobonæ, Epistolæ et instrumenta varia germanica a. 1612—1613. 164—170 et 173*—175 vacant. 12.) 176ª. Epistolæ ad Jesum Nazarenum inscriptio germ. 176ᵇ vacat. 13.) 177ª—178ᵇ. Taxæ in judiciis austriacis solvendæ, germanice.

8085. [Hist. prof. 475.] ch. XVI. 58. f. Georgius Tanner, 'Brevis et dilucida .. Maximiliani .. Bohemiæ regis .. Viennæ ad Danubii ripas et diætæ seu amœnarii ad puteum cervinum et horti et inprimis veteris quincuncis descriptio.' Chmel II, CCCLVII.

8086. [Hist. prof. 449.] ch. XVII. 12. f. Andreas Christianus Wernicke, Commentatio politico-œconomica de negotiatione in mari adriatico pro ditanda et obfirmanda .. domo Austriaca instituenda .. Leopoldo I. .. detecta et consecrata. Chmel II, CCCXXXIV.

8087. [Rec. 1010.] ch. XVII. 26. f. Johannes Hermann von Hermannsfeld, Zwo an den k. k. Obristen Hof-Marschallen im Jahr 1639 zu seiner Absolvierung überreichte Purgations-Schrifften in puncto homicidii fortuiti.

8088. [Hist. prof. 368.] ch. XVI. 53. f. Inventarium germanicum pretiosæ supellectilis Ferdinandi I. Imperatoris a Leopoldo Heyberger confectum die 1. Junii 1553. Inserta est huic inventario peculiaris descriptio

eorum, quæ ex hæreditate fratris Georgii imperatori obvenerunt. Chmel II, CCLXXXII.

8089. [Rec. 692.] ch. XVII. 74. f. Auszzug oder Extract der .. Stadt-Rechten im Königreich Böheimb sambt etlichen .. Citationen in der Landsordnung zu finden. Codex hic tantum indicem alphabeticum et eum in fine mutilum continet operis alicuius majoris de juribus civitatum Bohemicarum.

8090. [Hist. prof. 377*.] ch. XVII. 58. f. Fridericus Eder, Verzaichnus, welcher Gestalt die .. in inner- und vorderpergerischen Vörsten ligende Hirsch-Gjaider geiagt werden khönnen, auch wie vil iagtbarer Hiersch dieses 1635 Jars darinnen verhanden sein möchten.

8091. [Hist. prof. 469.] ch. XVI. 24. f. Johannes Zagitz de Haimburg, Descriptio čechica immanitatis a Turcis in Christianos exercitæ, insertis nonnullis aliis narrationibus de vita privata auctoris etc., item de incendio arcis Budensis a. 1551 etc., quæ omnia iconibus pictis repræsentantur. Chmel II, CCCLI.

8092. [Rec. 1861. 9—11.] ch. XVI. 8. f. 1.) 1^a—2^b. Tractatus pacis inter .. Jacobum Angliæ Scotiæque et Philippum II. Hispaniarum et Albertum ac Isabellam Claram Eugeniam archiduces Austriæ, duces Burgundiæ s. l. e. a. 2.) 3^a. Capitoli stabiliti trà .. papa Paolo V. et la Republica di Venetia. 3^b—4^b vacant. 3.) 5^a—7^a. Gaspar Gröpser, Consultum germanicum de propositione et quæstione in diæta Augustana 1500 propositis, quisnam exactionem vectigalium a clericis præcipue ab archiepiscopis, episcopis etc. procurare debeat et possit. Incip.: 'Anno 1500 ist auff dem zu Augspurg gehaltenen Reichstag ...' Expl.: 'iudicio semper saluo.' 7^b vacat. 4.) 8^{ab}. Epistola germanica ad episcopum Augustanum ejusdem argumenti. Incip.: 'Hochwürdiger Fürst .. Was eur F. D. wegen Belegung ...' Expl.: 'zu gnaden vns vnderthenig beuehlendt.'

8093. [Nov. 645.] ch. XVI. 59. f. Statuta et privilegia vetera urbis Vindobonensis præmissa confirmatione Ferdinandi I. postea imperatoris et registro subnexo, germanice.

8094. [Rec. 385.] ch. XVII. 59. f. Georgius Stobæus de Palmaburgo, Epistola ad Carolum archiducem Austriæ ducem Styriæ etc. de reformatione religionis in Styria, Carinthia et Carniolia.

8095. [Jur. civ. 71.] ch. XVII. 13. f. Ferdinandus III. Imperator, Patent, so im Schlüssel-Ambt zu Krems in Obacht genommen werden soll, d. d. Wienn 29. Nouembris 1641.

8096. [Nov. 644.] ch. XVIII. 32. f. Inventarium reliquiarum et paramentorum aliarumque rerum et utensilium ecclesiasticarum fraternitatis cælibum ad S. Mariæ Purificationem, quæ in domo professorum S. J. Viennæ in ecclesia ad novem choros angelorum a. 1752 asservata fuerunt.

8097. [Rec. 724.] ch. XVII. 32. f. Johannes Fridericus Casimirus de Hent-

schel, Gutachtlicher Vorschlag .. uber den .. neuen modum contribuendi durch die Consumptibilien Aufschläge .. abgegeben in solenni principum et statuum Silesiæ deputatione die 3tia Nouembris 1666.

8098. [Rec. 1430.] ch. XVII. 47. f. Nicolaus Albricius, 'Leopoldus I. id est Leo de Silua, de quo Esdras cap. XI. et XII. sub cuius auspiciis tertium precipitabitur Caput Aquile magneque Babylonis imminens ostenditur desolatio.'

8099. [Rec. 1471.] ch. XVI. 26. f. Liber formularum in fine mutilus ex cancellaria Caroli V. Imperatoris.

8100. [Rec. 134.] m. XVI. 7. f. c. fig. picta. Legenda de S. Stephano Apostolo et primo rege Hungariæ incipiens 'Sanctus Stephanus filius Geysæ filii Toxis.'

8101. [Hist. prof. 448.] ch. XVII. 25. f. Descriptio germanica coronationis Ferdinandi II. in regem Bohemiæ die S. Petri et S. Pauli 1617. Incip.: 'Nachdem der allerdurchleuchtigiste .. Herr Matthias ...' Expl.: 'seinen überflüszigen göttlichen Segen verleihen. Amen.' Chmel II, CCCXXXIII.

8102. [Hist. prof. 528.] ch. XVII. 47. f. Recensio germanica ministrorum ceteræque aulicæ familiæ Ferdinandi II. Imperatoris indicatis simul stipendiis, quæ singulis præbebantur d. d. Gräz 10. Decembris 1619.

8103. [Hist. prof. 376.] ch. XVI. 115. f. Wilhelmus eques de Greyssen, Descriptio et recensio germanica locorum, quæ venationi exercendæ præ ceteris apta sunt in utraque Austria, Styria, Carinthia et in comitatu Celejensi, Imperatori Ferdinando I. dicata. Exemplum cum codice ueteri collatum et authenticatum a Christophoro Vngelter de Theysenhausen Viennæ 9. Octobris 1557. Chmel II, CCXCI.

8104. [Hist. prof. 507.] ch. XVII. 66. f. Relatio čechica generalis ad Vladislaum Bohemiæ et Hungariæ regem de privilegiis et libertatibus regni Bohemiæ, quorum catalogus seu recensio specialis ordine alphabetico subiuncta est. Præmissa sunt f. 3. Priuilegium integrum Caroli IV. Imperatoris de castris, oppidis et pagis sitis in principatu Sulzbacensi a. 1400, deinde f. 5. Priuilegium integrum Ruperti Palatini regis Bohemiæ d. d. Norimbergæ a. 1362. Chmel II, CCCLXXXVII.

8105. [Nov. 274.] ch. XVI. 177. f. 1.) 1^a—110^b. Rupertus a Stotzingen, Collectio votorum cameræ S. R. Imperii a. 1560 in causa civitatis liberæ Imperialis Esslingen contra ducem Wirtembergensem. Rationes judicii sunt latino, sententia vero germanico conscripta sermone. 111—123 vacant. 2.) 124^a—177^b. 'Annotationes compendiose cum responsionibus et distinctionibus summariis' registro alphabetico præmisso. Incip.: 'Plures exceptiones eciam ...' Expl.: 'est aduertendum quia sine ...' Cetera desunt.

8106. [Rec. 1643.] ch. XVIII. 22. f. Porta honoris seu panegyris emblematica anno 1710 Eugenio Sabaudiæ duci hostium terrori dicata cum figuris nigro sinico pictis.

8107. [Rec. 1477.] ch. XVII. 7. f. 'Expensum Imperii interesse circa defensionem Austriacarum ditionum contra Turcas.' Incip.: 'Tam euidens universorum Imperij statuum ...' Expl.: 'cuncti coëamus ad arma.'

8108. [Hist. prof. 367.] ch. XVII. 164. f. Inventarium germanicum hæreditatis archiducis Maximiliani Ernesti a. 1616 confectum et subscriptum a Sigismundo Galler, archiducis Ferdinandi commissario et a Godefrido de Schrattenbach archiducis Leopoldi commissario. Chmel II, CCLXXXIV.

8109. [Hist. prof. 499.] ch. XVI. 34. f. Andreas Rapicius, 'Oratio in funere Ferdinandi Romanorum Imperatoris Cæsaris' nempe I. et Imperatori Maximiliano II. dicata Viennas 1565 die 15. Junij. Incip.: 'Quintus hic est annus ...' Expl.: 'florentem seruet tueatur augeat. Chmel II, CCCLXXVIII.

8110. [Rec. 1533.] ch. XVII. 17. f. Epitaphium archiducis Leopoldi fratris Ferdinandi II. Imperatoris, auctum elogiis funeralibus Constantiæ Poloniæ reginæ, Mariæ Magdalenæ magni ducis Etruriæ Caroli Hispaniarum infantis a collegio Viennensi S. J. positum.

8111. [Hist. prof. 566.] ch. XVII. 16. f. Epitaphium archiducis Leopoldi etc. Alterum exemplum operis in codice 8110 contenti.

8112. [Rec. 106.] ch. XVI. 72. f. Ferdinandus I. Imperator, 'Statt Wienn Ordnungen' germanice cum registro præmisso d. d. Augsburg 12. Martii 1526. Subnexa sunt *a.*) Resolutio Maximiliani II. Imperatoris de gravaminibus civium Viennensium contra aulicos consiliarios et officiales d. d. 10. Januarii 1570; *b.*) altera ejusdem argumenti præcipue de vinis ab aulicis importandis d. d. 29. Novembris 1572; *c.*) tertia de jurisdictione controversa inter civitatem et universitatem Vindobonensem d. d. 15. Septembris 1561.

8113. [Rec. 198.] ch. XVIII. 15. f. Francesco Posterla, Istorica descrittione della mole funebre fatta inalzare in occasione delle solenni essequie di Leopoldo I. nell' imperial chiesa della madonna dell' Anima .. con disegno, disposizione et inventione di Carlo Fontana.

8114. [Rec. 1984. 9.] ch. XVIII. 4. f. Martinus Rautenstock de Kampidona, Recensio quorundam librorum et codd. mss. singularium, quos Bernhardus et Johannes Hinderpach episcopus Tridentinus pro sua ecclesia a. 1457, 1465 et 1483 hinc inde comparauit. Finis deest.

8115. [Nov. 729.] ch. XVII. 41. f. Inventarium scriptorum secretorum, quæ in thesaurario imperiali in cistæ magnæ loculis reperiuntur, germanice.

8116. [Rec. 2088.] ch. XVI. 13. f. Genealogia germanica domus Habsburgicæ a Rudolpho I. Imperatore usque ad Maximilianum I. inclusive.

8117. [Hist. prof. 394.] ch. et m. XVI. 53. f. 1.) 1^a—21^b. Richardus Streiu a Schwarzenau, Germanica Genealogia domus Austriacæ. 22 vacat. 23 jam pridem decerptum. 2.) 24^a—35^b. m. et ch. Apoprapha variorum documentorum et privilegiorum, immunitates et concessiones

continentium pro Albero de Buocheim a. 1253—1301 tam Ottocari regis, Rudolphi I. et Alberti I. Imperatorum, aliorumque dynastarum et privatorum videlicet Rudolphi de Pottendorf, Conradi de Pilchdorf, Henrici abbatis Lambacensis etc. 3.) 36ª—43ᵇ. Itinerarium germanicum Matthiæ archiducis e Vienna in Belgium a 3. usque ad 30. Octobris 1577. 4.) 44ª—51ª. Diploma a Conrado Peutinger .. concinnatum, quo Maximilianus I. Imperator declarat nepotem suum Ferdinandum I. postea Imperatorem regem Austriæ. 51ᵇ—52ᵇ vacant. 5.) 53ª. Notulæ germanicæ ejusdem argumenti a Conrado Peutinger ipso conscriptæ. Chmel II, CCXCV.

8118. [Hist. prof. 117.] ch. XVII. 41. f. Summarium germanicum Annalium Ferdinandeorum a Francisco Christophoro Khevenhüller comite de Frankenburg conscriptorum ab a. 1578 usque ad a. 1595, id est secundum distributionem, quæ in exemplis typis expressis obseruata est, tertiæ partis et dimidiæ. Chmel I, X.

8119. [Nov. 493.] ch. XVI. 19. f. Tractatus germanicus inscriptus 'Hernach volgt wie Kaiser Maximilianus Triumpfwagen gemacht, gestelt vnd gemalt sol werden' nisi omnia fallunt a Marco Treitzsaurwein conscriptus. (Murr Kunstj. Bd. 9.)

8120. [Rec. 1938. 10.] ch. XVIII. 38. f. Josephus Gruenpeck sive Grünbeck, 'Vitæ pontificum Sancte Salczburgensis Ecclesiæ' cum procemio.

8121. [Rec. 1921. 7—11.] ch. XVII. 26. f. 1.) 1ª—16ª. 'Tractatus de comitibus Corbaviæ, qui fuerunt de genere Gussich.' Incip.: 'Cap. I. De comitatu Corbaviæ. Probabitur in Protoparente nostro ...' Expl.: 'de Possedario de Szlaua Gussich.' 16ᵇ vacat. 2.) 17ª. 'Bulgariæ Principes' enumerati ad Rosislaum. 17ᵇ vacat. 3.) 18ª—19ᵇ. Epitaphia comitis Nicolai Zrinij, Sultani Selim, Matthiæ Corvini, Witekindi Saxoniæ ducis, Gerardi Vossii, insertis sententiis variorum præcipue poëtarum. 4.) 20ª·ᵇ. 'Regum Seruiæ Neemaniæ stirpis genesis' in tabula genealogica. 5.) 21ª—26ª. 'Bani Sclavoniæ' enumerati 'Plerique ex mss. comitum de Blagay.'

8122. [N. s. n.] ch. XVI. 8. f. Urbarium germanicum officii Schwarzenbach in Pinzgeu Salzburgensi, quondam monasterio in 'Millestatt' proprii.

8123. [N. s. n.] ch. XVIII. 9. f. Responsio prælatorum superioris Austriæ ad contumeliosam et acerbam relationem comitis ab Athimis canonici et vicarij generalis Passaviensis .. Principi episcopo Passaviensi contra eosdem prælatos exhibitam. Incip.: 'Prodijt Scriptum superiori anno compositum ...' Expl.: 'criminum rei et aduersario traducamur.'

8124. [Rec. 1922.] ch. XVI. 20. f. Casparus Lindegg, Specificatio germanica omnium ex cancellaria archiducis postea imperatoris Maximiliani II. a. 1547—1563 expeditorum scriptorum sigillis appensis, quod protocollum vulgariter Siegelbuch nominatur.

8125. [Rec. 1758. 2.] ch. XVII. 13. f. Richardus Strein a Schwarzenau,

Historica narratio casus nuptialis, qui accidit in arce sua dicta Freidegg 27. Septembris 1581, germanice.

8126. [Nov. 492.] ch. XVI. 8. f. Versus germanici, quos Maximilianus I. Imperator ipse a. 1512 prò illustrando curru triumphali dictavit secretario Marco Treitzsaurwein.

8127. [Rec. 758.] ch. XVIII. 45. f. Libelli supplices germanici civitatis Francofurtensis ad Mœnum de gravaminibus contra senatum et senatores peculiatus aliorumque criminum reos ad Carolum VI. Imperatorem d. d. 10. Januarii 1716 cum annexis documentis probantibus.

8128. [Rec. 1858. 2.] ch. XVI. 20. f. Narratio historica germanica, quemodo Ferdinandus postea I. Imperator feuda imperialia archiducatus Austriæ acceperit a Carolo V. Imperatore in diæta Augustana 5. Septembris 1530, omnibus ludis equestribus aliisque spectaculis simul descriptis. Incip.: 'Nachdem durch des allmächtigen Himels ...' Expl.: 'in ihrer gewahrsamb und Ruhe gethan.

8129. [Hist. prof. 356.] ch. XVI. 51. f. Inventaria germanica quattuor pretiosæ supellectilis, vestimentorum omnis generis etc. archiducum Matthiæ et Maximiliani, confecta a. 1571—1574 cum notis marginalibus de fatis nonnullorum vestimentorum, aliquot rerum pretiosarum. Chmel II, CCLXXVI.

8130. [Rec. 1989. 1.] ch. XVI. 84. f. Johannes Sigismundus Otto, Diarium der Erbhuldigung in Cärnten im Jahr 1564. Incip.: 'Anno 1564 Mitwochs den fünften Aprilis seind ...' Expl.: 'vnd also diser actus vollbracht worden.

8131. [Rec. 700.] ch. XVII. 83. f. Chronicon Celejense germanicum a primordiis usque ad ultimum comitem tempore Friderici III. Imperatoris. Incip.: 'Cilli die Haubtstatt der fürstlichen Graffschafft ...' Expl.: 'Krig vnd blutvergieszen veterlichen bewahren.'

8132. [Nov. 473.] ch. XVI. 60. f. Chronicon Celejense germanicum a primordiis usque ad ultimum comitem tempore Friderici III. Imperatoris. Incip.: 'Der weis Seneca schreibt in dem buech ...' Expl.: 'auch ob beschaech dasz Vnser ...' Cetera desunt.

8133. [Rec. 2063.] ch. XVI. 103. f. Chronicon Celejense germanicum a primordiis usque ad ultimum comitem tempore Friderici III. Imperatoris. Incip.: 'Cilli die Haubt-Statt der fürstlichen Graffschafft ...' Expl.: 'vnd Krieg vätterlich bewahren.'

8134. [Hist. prof. 198.] ch. XVI. 224. f. Martinus Sibenburger, Varia scripta tam publica quam privata, latina et germanica. Chmel I, XV.

8135. [Hist. prof. 226.] ch. XVII. 90. f. 1.) 1^a—11^a. Brevis descriptio germanica Austriæ supra Anasum. Incip.: 'Boiohemum das ist der Bayr heimat ...' Expl.: 'in etlichen alten stifftbriefen genent.' 11^b—12^b vacant. 2.) 13^a—38^b. Responsum germanicum archiducis Matthiæ nomine Rudolphi II. Imperatoris datum a. 1590 statibus et ordinibus Austriæ inferioris de eorum gravaminibus et articulis diætali-

bus ejusdem anni. 3.) 39ᵃ—54ᵇ. Rationes de omnibus bonis deputatis archiduci Leopoldo a. 1619—1621, germanice. 4.) 55ᵃ—60ᵃ. Rationes de confiscatione Eckartsweilerisna omnium pecuniarum in cancellariam exinde transportatarum propter suicidam Heinricum Hans civem .. d. d. 20. Martij 1611, germanice. 60ᵇ—62ᵇ vacant. 5.) 63ᵃ—66ᵃ. Leges et constitutiones militares sub Ferdinando II. Imperatore latæ et septuaginta duobus capitibus una cum formula militaris sacramenti latino sermone comprehensæ. 66ᵇ vacat. 6.) 67ᵃ—68ᵇ. Breue relacion del infeliz sucesso del incendio 17. Jun. 1671 de S. Lorenzo el Real .. segun las cartas del Prior. Incip.: 'El Domingo passado que se contaron ...' Expl.: 'quanto puedo decir por aora.' 7.) 69ᵃ—72ᵇ. Georgius Christophorus Fernberger de Eggenberg, Itinerarium germanicum ex Austria superiori Constantinopolim, inde in montem Sinai, Babyloniam et Indias orientales. Incip.: 'Im Jahr Christi 1588 den 2. Septembris ist ...' Expl.: 'Cracaw die Haubtstatt in Poln.' 8.) 73ᵃ—74ᵃ. Salomon Schweicker, Itinerarium latinum e Suevia Constantinopolim a. 1576—1577. Incip.: 'Anno 1576 26. Septembris Tubinga abijt Ratisbonam ...' Expl.: '20. Octobris. Landsberg. Ampfing.' 74ᵇ—76ᵇ vacant. 9.) 77ᵃ—79ᵃ. Decretum curiæ parlamenti Catalaunici in quosdam injuriosas scandolososque libellos, qui inscripti 'Bullæ monitoriales' Remis excusi sunt, d. d. Catalauni in parlamento 10. Junij 1591. 79ᵇ vacat. 10.) 80ᵃ—82ᵇ. Seraphinus a Jesu Carmelita, Epistola gallica ad marchionem de Fontenay-Marveil de obitu cardinalis de Richelieu, s. d. 83 vacat. 11.) 84ᵃ—90ᵇ. Acta tergestina occasione controversiarum, quæ inter moniales O. S. B. in monasterio della Cella ortæ fuerunt a. 1555 mense Octobris. Chmel I, CXII.

8136. [Hist. prof. 328—329.] ch. XVII. 81. f. 1.) 1ᵃ—51ᵃ. Chronicon Celejense germanicum a primordiis usque ad ultimum comitem tempore Friderici III. Imperatoris. Incip.: 'Der weis Seneca schreibt ...' Expl.: 'vnd Ander mer.' Sequuntur diplomata. 51ᵇ—52ᵃ vacant. 2.) 52ᵇ 58ᵇ. 'Vitæ trium archiducum Austriæ breviter descriptæ Ferdinandi, Matthiæ et Alberti.' Incip.: 'Matthias Archidux Austriæ Dux Burgundiæ ...' Expl.: 'hoc anno Christiano 1607.' 3.) 59ᵃ—64ᵃ. Hugo Blotius, De .. celebritate .. qua Maximilianus archidux Austriæ Viennæ .. in auratæ militiæ equestrem ordinem (nempe Teutonicum Marianum) cooptari passus est .. historica narratio 4. Maii 1585. 64ᵇ vacat. 4.) 65ᵃ. Oratiuncula, qua excepta est Transsylvaniæ principis legatio Viennæ 2. Januarii 1595. 65ᵇ vacat. 5.) 66ᵃ—67ᵃ. Rudolphus II. Imperator, Responsum legatis Persarum datum Pragæ 30. Septembris 1605. 67ᵇ vacat. 6.) 68ᵃᵇ. Inscriptio antiqua, quæ exstat in postibus portæ S. Laurentii Tergeste. (Gruter pag. 408.) 69 vacat. 7.) 70ᵃᵇ. Demetrius Napragij et Stephanus Bochkay, Epistola ad Rudolphum II. Imperatorem, qua recenter ortos motus et mutationes significant d. d. Hodolino 16. Aprilis 1599. 8.) 71ᵃᵇ. Rudolphus II. Imperator, Litteræ responsales ad præcedentem epistolam d. d. Pragæ 20. Aprilis 1599. 9.) 72ᵃ. Idem, Litteræ ad Georgium Bastam de rebus Transsylvanicis d. d. Pragæ 19. Aprilis 1599. 72ᵇ

vacat. 10.) 73a. Idem, Litteræ ad capitaneum in Hust de rebus Transsylvanicis bene observandis et muntiandis d. d. Pragæ 19. Aprilis 1599. 73b vacat. 11.) 74a b. Ludovicus rex Hungariæ, Litteræ intercedentes pro Helena Martini Sibenburgeri vidua ad Ferdinandum postea I. Imperatorem, ut in bona viri decapitati cum filiis restituatur Pragæ 10. Decembris 1522. 12.) 75a—76b. 'Templa et sacella publica Pragæ' enumerata. 13.) 77a—81b. Acta et conclusa comitiorum provincialium Tirolensium Meraniæ a. 1444 habitorum, germanice. Chmel I, CXV.

8137. [Rec. 1610.] ch. XVI. 203. f. Collectio privilegiorum, jurium aliorumque documentorum historicorum urbis Passaviensis, ab initio et in fine mutila, germanice.

8138. [Rec. 862.] ch. XVIII. 20. f. Jacobus Wenceslaus Achart, Summarischer Bericht von dem Kayser-Rudolfstädtischen .. unweit Böhmisch-Budweis befindlichen Silber-Ertzt-Gebirg in Böheim .. d. d. Kayser-Rudolph-Stadt 30. Junij a. 1729.

8139. [Rec. 903.] ch. XVII. 20. f. Privilegia clero Carniolensi a principibus Austriæ s. XVI. et XVII. concessa de non alienandis bonis ecclesiasticis, de installatione prælatorum, de testamentis parochorum et beneficiatorum etc. germanice.

8140. [N. s. n.] ch. XVII. 4. f. 1.) 1a b. Johannes Adam Holzmann, De beneficiis rectoris scholæ civilis latinæ in Neustadt relatio germanica d. d. Neustadt 9. Novembris 1696. 2.) 2a—4b. Instructio pro scholarchis latinis et germanicis in Neustadt d. d. 21. Januarij 1679; exemplum cum archetypo collatum et authenticatum ab Joh. Adamo Holzmann.

8141. [N. s. n.] ch. XVI. 13. f. 1.) 1a—9a. Registrum articulorum novi juris et ordinis provincialis comitatus Tirolensis, germanice. Opus ipsum deest. 2.) 9b—10a. Sex articuli statibus comitatus Tirolensis scripti et non impressi traditi et mandati. Incip.: 'Leybaygenschafft. Der Leybaygenschafft halben Dieweil ...' Expl.: 'vnd vngewägert beleiben.' 3.) 10b—13b. Ordinationes pro clero comitatus Tirolensis.

8142. [Rec. 1942. 4.] ch. XVIII. 21. f. Josephus Benedictus Heyrenbach, Excerpta e codice traditionum Maticense s. XIV. inscripto 'Liber Traditionum seu registrum Ecclesie Maticensis et cronica minor Romanorum.'

8143. [Rec. 1964. 23.] ch. XVIII. 26. f. Josephus Benedictus Heyrenbach, Collectanea de fundatione ecclesiæ S. Michaëlis in Matze (Mattsee).

8144. [Rec. 859.] ch. XVIII. 28. f. Ceremoniale germanicum pro Carolo VI. in regem Bohemiæ coronando 5. Septembris 1723.

8145. [Hist. prof. 164.] ch. XVI. 121 + 75. f. 1.) 1a—42b. Wolfgangus Lazius, Fragmentum descriptionis inferioris Austriæ seu Norici ripensis. Incip.: 'Primordia Austriæ in libro superiore ...' Expl.: 'cellulam construxit.' Autographon. 2.) 43a—90a. Johannes Aventinus, Chro-

nicon Bavariæ germanicum excerptum, præcipue de Ratisbona. 90b vacat. 3.) 91a—121b. Fragmentum historiæ germanicæ de Friderico III. et Maximiliano I. Imperatoribus, quæ dicitur 'der Weiss-Khunig' cum epistola nuncupatoria Marci Treitzsaurwein ad Carolum V. et Ferdinandum I. Imperatores. Finis operis deest. 4.) 1a—64b. Wolfgangus Lazius, Historiæ Austriacæ fragmentum. 65—66 vacant. 5.) 67a—71a. Johannes Aventinus, In librum quintum præfatio. 71b—74b vacant. 6.) 75a. De novis legibus a proceribus Bavariæ in pauperum damnum latis notula et versus. Chmel I, CXCI.

8146. [Rec. 1964. 6.] ch. XVIII. 3. f. Fragmentum descriptionis limitum Austriæ et Styriæ ex antiquo codice descriptum et cum altero itidem antiquo collatum a Jos. Ben. Heyrenbach. Incip.: 'Hie an ist geschriben von dem Lande ze Steyr. (H)er Herzoge Heinrich mit dem graenn . . .' Expl.: 'vber ein perch der heizzet der . .'

8147. [Rec. 1867. 2.] ch. XVIII. 63. f. Acta originalia in causa tutelari Johannis Ernesti comitis de Herberstein quondam tutoris Johannis Maximiliani comitis de Herberstein a. 1703—1704 ventilata et dijudicata, germanice.

8148. [Rec. 1611.] ch. XVII. 146. f. Valentinus Preuenhueber, Steyerischer Fürsten, Grafen und Herren Stammbuch . . den Grafen von Losenstein und Starhemberg gewidmet.

8149. [Rec. 1894. 3.] ch. XVII. et XVIII. 5. f. Epistola germanica consilio anonymi de hæreditate Maximiliani Sigismundi comitis de Trautmannsdorf, adjectis in fine armis gentilitiis Trautmannsdorfianis partim delineatis vetustioribus, partim pictis recentioribus. Epistola incip.: 'Weillen ich gesehen hab dasz Herr Graff . . .' Et expl.: 'vnderschreib ich meinen nammen nit bin doch ein korsammer diener.'

8150. [Rec. 1657.] ch. XVII. 173. f. 1.) 1a—85b. 'Modus et Informatio, wie sich mit Verfassung eines Anschlags vber ain in . . Oesterreich ob der Ennsz ligundtes . . Landgut zu verhalten . . Dan der gantze Gerichtsprocesz . . wie es . . bey dem Landthaubtmannischen Gericht zue Lintz . . gehandelt wird, und von allerhand bey ainer Herrschafft-Canzley vonnöten habenden Formular- vnd Concepten.' 2.) 86a—173b. Specification aller Clöster vnd Herrschafften, wie auch aller Vizedomischen desgleichen der siben Landtfürstlichen Stett, auch der Priesterschafften-Feuerstetten vnd Pfundtherren-Gülten in . . Ober-Oesterreich, wie solche a. 1653 sich beim Gültbuech befunden.'

8151. [Rec. 1590.] ch. XVII. 31. f. Chronicon Celejense germanicum a primordiis usque ad ultimum comitem tempore Friderici III. Imperatoris. Incip.: 'Der weis Seneca schreibt im Buech . . .' Expl.: 'die hierbey nicht specificiert.' Subsequuntur diplomata.

8152. [Rec. 1927. 1. 2.] ch. XVI. et XVII. 5. f. 1.) 1a—2a. Ferdinandus de Silva comes de Cifuentes, Publicatio declarationis Cæsareæ, qua Carolus V. Imperator primatum reipublicæ Florentinæ post Alexandri ducis obitum Cosmo de Medicis deberi decrevit d. d. 21. Junij 1537.

2[b] vacat. 2.) 3[a b]. Hildericus rex Francorum, Litterae fundationis pr monasterio O. S. B. S. Petri et S. Pauli in diœcesi Argentoratensi d anno 484. Accedunt 4[a] et 5[a] Formulae manumissionis servorum, prio a. 866 altera a. 906. 4[b] et 5[b] vacant.

8153. [Rec. 1588.] ch. XVIII. 32. f. Species Facti über das auf der Gr Schönfeldisch Böheimischen Herrschaft im Dorf Grosz-Lukawitz a 1703 erhobene und hernach strittig gewordene Schwefel-Vitriol- un Alaun-Bergwerk.

8154. [Jur. civ. 101.] ch. XVI. 50. f. Ordinum Styriae ad gravamina ecclesiasticorum responsio germanica, s. d. Incip.: 'So vill die Mängel zufallen die Religion belangundt . . .' Expl.: 'auf der Geistlichen Beschwärungen zu vnderthenigister Gehorsam Rat vnd guet bedunckhen weyss nit verhalten wellen.'

8155. [Jur. civ. 114.] ch. XVI. 60. f. 1.) 1[a]—7[a]. Carolus V. Imperator, Legatio germanica ad Bohemos Smalcaldicae expeditionis causa a. 1546. 7[b]—8[b] vacant. 2.) 9[a]—11[b]. Idem, Mandatum germanicum ad Bohemos, ne hostibus Cæsareis faveant sed Imperatori subveniant d. d. Eger 7. Aprilis 1547. 12 vacat. 3.) 13[a]—18[b]. Idem, Legatio altera itidem germanica ad Bohemos pro continendis in officio, d. d. Wittemberg 17. Maii 1547. 4.) 19[a]—24[b]. Idem, Responsum germanicum ad legatos Bohemorum, d. d. Hall in Sachsen 18. Junii 1547. 5.) 25[a]—26[a]. Idem, Litterae germanicae ad Electores de Brandenburg et Saxonia et Landgravium Hassiae de Burggraviatu Magdeburgensi, d. d. Valladolid 10. Julij 1538. 26[b] vacat. 6.) 27[a]—34[b]. Responsum germanicum Electorum de Brandenburg et Saxonia uti et Landgravii Hassiae ad Litteras praecedentes, d. d. Zerbist 24. Februarii 1539. 7.) 35[a]—36[b]. Indictio germanica comitiorum Ratisbonensium a. 1546 celebratorum, d. d. Utrecht 31. Januarii 1546. 8.) 37[a]—38[b]. Secunda germanica vocatio ad diætam Ratisbonensem, d. d. Regenspurg . . Aprilis 1546. 9.) 39[a]—44[b]. Propositiones germanicae in diæta Ratisbonensi a Carolo V. Imperatore factae 5. Junii 1546. 10.) 45[a]—48[b]. Responsum germanicum Catholicorum ad propositiones sub 9.) praecedentes. 11.) 49[a]—58[b]. Responsum germanicum Protestantium ad propositiones sub 9.) praecedentes. 12.) 59[a]—60[b]. Responsum germanicum Catholicorum ad propositionem Cæsareae Majestatis in puncto Justitiae.

8156. [Rec. 1908. 21.] ch. XVII. 12. f. Leopoldus I. Imperator, Resolutio germanica de componendis litibus inter cameram et regimen Austriae inferioris d. d. 20. Julij 1669.

8157. [Rec. 1752.] ch. XVIII. 21. f. Alexander comes Belleardi, 'Proiectum verum wegen Auffkommung oesterreichischer Monarchie' ad Josephum I. Imperatorem d. d. Wien 30. Nouembris 1706.

8158. [Rec. 1939. 3.] ch. XVIII. 15. f. Josephus Benedictus Heyrenbach, Dissertationis de episcopatu Seccoviensi prolegomena et quidem capp. I. et II.

8159. [N. s. n.] ch. XVIII. 8. f. Hermannus Matthias comes ab Atthomis, sc. Attems, 'Relatio ad Venceslaum episcopum Passaviensem aliquot punctorum, quibus Prælati regularium ordinum non mendicantium, qui de diœcesi Passaviensi sunt, contra .. canonum .. dispositionem authoritatem diœcesanam .. infringunt d. d. Passavij 15. Octobris 1666.'

8160. [Theol. 158.] ch. XVI. 47. f. 1.) 1ª—32ª. Refutatio Lutheranæ sectæ e sacris litteris sumta et rhythmis germanicis adstricta ad Fridericum Nauseam episcopum Viennensem a. 1548 a quodam, qui se ipsum fratrem Bohemum adpellat. Præfatio incip.: 'Hochwirdiger in Goth Vater genediger Herr mein ...' Et expl.: 'ane ende in ewigkeith.' Opus ipsum incip.: 'Zum ersten Wirth Lutherisch tück vnd Listigkeit angereget ...' Et expl.: 'yn fride vnd einigkeith amen.' 32ᵇ—33ᵇ vacant. 2.) 34ª—46ª. Martinus Bucerus, Welcher maszen das Interim den christlichen Ständen augspurgischer Confession ist vorgeben vnd aufferlegt. 46ᵇ vacat. 3.) 47ª·ᵇ. Johannes Stigelius, Carmen in Islebium interimistam currui affixum, cum pertransiret oppidum Jenam. Incip.: 'Ergo etiam nostras tristissima pestis ad oras ...' Expl.: 'Te bone Christe tuum quæso tuere gregem.' 4.) 47ᵇ. Johannes Vitalis, Carmen in urbem Romam. Incip.: 'Qui Romam in Roma quæris nouus aduena terra ...' Expl.: 'Et quæ perpetuo sunt agitata manent.'

8161. [Salisb. 403.] ch. XVI. 489. f. c. armis gentilitiis pictis. Chronica germanica urbis et archiepiscopatus Salisburgensis a vetustissimis temporibus usque ad archiepiscopum Johannem Jacobum Khuen a. 1560 electum, multis insertis memorabilibus alienis, inscriptionibus romanis, de cœvis negotiis, bellis etc.

8162. [Rec. 1617.] ch. XVIII. 37. f. Inventarium germanicum documentorum, rerum præcipue gemmarum pretiosarum, aliarumque mobilium in hæreditate Schaumburg-Lippe d. d. 4. Aprilis 1771.

8163. [Rec. 2056.] ch. XVII. 34. f. Annales rerum Noricarum et Forojuliensium ab antiquissimis temporibus seu ab anno orbis conditi 1731 usque ad mortem S. Hermagoræ seu ad annum Christi 70 libri duo. Incip.: '(M)vndis ab infantiæ suæ maculis ...' Expl.: 'quærellas (sic) contra S. Hermagoram ..' Cetera desunt.

8164. [Rec. 1587.] ch. XVI. et XVII. 45. f. 1.) 1ª—15ᵇ. Album subditorum in vico S. Viti prope Vindobonam appertinenti episc. Vindob. d. d. 7. Augusti 1594, germanice cum sigillis appressis. 2.) 16ª—26ᵇ. Confœderatio statuum evangelicorum Austriæ supra Anasum d. d. Linz 30. Augusti 1608, germanice. Est archetypus a confœderatis ipsis subscriptus et sigillis singulorum appressis munitus. 3.) 27ª—45ª. Bullæ et privilegia latina et germanica partim a Romanis pontificibus et Synodo Basileensi partim etiam a Sigismundo Imperatore ecclesiæ S. Mariæ in Cellis concessa.

8165. [Rec. 1546.] ch. XVIII. 149. f. Carolus VI. Imperator, Instruction und Ordnung für .. Præsidenten, Vice-Præsidenten und Räthe .. kays. Hof-Cammer .. d. d. 30. Decembris 1717 cum registro subiuncto.

8166. [Rec. 717.] ch. XVI. 219. f. cum armis gentilitiis pictis. Johannes Rasch, Oesterreichischer Fürsten der Haydnischen, Jüdischen und christlichen Folge .. von Oesterreich Ertzhertzogen Ferdinand dedicirt.

8167. [Rec. 1589.] ch. XVIII. 31. f. Fridericus Ludovicus de Berger, Dissertatio de solida successionis Austriacæ Guarantia sive de eventuali et provisoria regis Romanorum electione .. Viennæ 30. Augusti 1731.

8168. [Hist. prof. 359.] ch. XVI. 186. f. Inventarium aureæ, argenteæ aliæque pretiosæ suppellectilis Maximiliani regis postea II. Imperatoris confectum a. 1550—1556 et 1557 renovatum a Georgio equite de Thun, germanice. Chmel II, CCLXXIX.

8168*. [Hist. prof. 359.] ch. XVI. 22. f. Epistolæ viginti duæ ad camerarium supremum Georgium equitem de Thun a. 1551—1555 de re vestiaria scriptæ et a Maximiliano II. Imperatore subscriptæ.

8169. [Rec. 863.] ch. XVIII. 30. f. Ferdinandus Carolus comes Caraffa di Stigliano, An (Carl VI.) Relation .. über die .. Visitation deren .. hungerischen Bergstädte .. d. d. Wien 31. Decembris 1715. Archetypus.

8170. [Jur. civ. 138.] ch. XVII. 91. f. Liber Baro de Selb et secretarius Mährpold, Introductio fundamentalis ad .. Cameræ aulicæ administrandæ cognitionem et secretiora penetralia viam pandens Oder geheime Instruction' vnd grundliche Anweisung eines neu angehenden Hof-Cammer-Rathes .. in .. ein Systema zusammengetragen .. 31. Octobris 1658.

8171. [Jur. civ. 58.] ch. XVI. 40. f. Compendium actorum judicialium quoad merita causarum principalium in Sachen .. Ertzhertzogen Ferdinand Carls zu Österreich contra .. den kays. Fiscalem .. Grafen von Pappenheim .. Fürstenberg .. und Heiligenberg .. die Landgrafschafft Stülingen vnd Herrschafft Engen betreffend.

8172. [Rec. 831.] ch. XVII. 37. f. 'Extract wasz .. Ferdinandus II. .. von .. a. 1596 bisz 1636 auf Collegien, Clöster, Kirchen .. vnd .. allerhand ad pias causas .. abzugeben von .. I. Ö. Hof-Cammer ausz .. verordnet haben. Summa Summarum 1,202,472 fl. 41 xr. $1^1/_2$ ₰.'

8173. [Rec. 900.] ch. XVIII. IV. + 84. f. 'Reponse juridique à la prétendue deduction fondamentale des droits .. de la .. maison de Bavière à la succession des Royaumes et provinces possedez .. par l'empereur Ferdinand I.' cum præfatione, quæ incip.: 'Tous les hommes par un penchant ...' Et expl.: 'le roi des armées daigne benir.' Opus ipsum absoluta tabula materiarum incip.: 'Toute l'Europe au bruit ...' Et expl.: 'les Roiaumes et principautés.'

8174. [Nov. 647.] ch. XVII. 24. f. Relatio germanica de coronatione Ferdinandi IV. in regem Bohemiæ 5. Augusti 1646 Pragæ peracta. Incip.: 'Nachdem gestriges Tages ...' Expl.: 'beständiglich prosperiren lassen.'

8175. [Rec. 244.] ch. XVII. 25. f. Alexander comes Belleardi, Modus con-

struendi munimenta propugnatoria modicis expensis contra Turcas; item modus construendi naves, quæ usui sint in classe Danubiana contra Turcas, cum figuris pictis, italice.

8176. [Rec. 1917. 15.] ch. XVI. 4. f. Andreas Stettner, Epistola germanica ad Nicolaum liberum Baronem de Thurn capitaneum Gradiscæ de Marano Forojuliensi pro rege Galliæ capto d. d. 4. Januarii 1542.

8177. [Rec. 1858.] ch. XVI. 2. f. Carolus archidux Austriæ et dux Styriæ, Rescriptum ad capitaneum Carnioliæ germanicum, ne clerici in personalibus evocentur ad judicia sæcularia d. d. 27. Augusti 1573.

8178. [Rec. 901.] ch. XVIII. 41. f. Deduction sur les trois points pour observer les constitutions et loix fondamentales de Brabant, etablies et confirmées par les ducs de Brabant. Incip.: 'L'on suppose au commencement . . .' Expl.: 'le trouveroit bon.'

8179. [Rec. 730.] ch. XVII. 27. f. Gedanken, was bey jeziger Conjunctur zur Beförderung des kayserlichen Interesse im Römischen Reich zu betrachten ware, cum indice quinquaginta capitulorum præmisso. Incip.: 'Gleichwie viele menschliche Actiones und Handlungen . . .' Expl.: 'zu veranstalten vor nothdürfftig ermessen wird.'

8180. [Rec. 967.] ch. XVII. 115. f. Historiarum Austriæ regnantibus marchionibus et ducibus stirpis Babenbergicæ libri germanici. Incip.: 'In denen Zeitten als Carolus . . .' Expl.: 'Constantia Marggrävin in Meissen in ain Closter begeben müssen, darinnen Sy auch gestorben und begraben worden.'

8181. [Jur. civ. 122.] ch. XVI. 5. f. Commonitorium seu instructio quædam germanica legatorum Cæsareorum ad Electores et principes S. R. Imperii s. d. sed uti e contextu conjici licet tempore Ferdinandi I. vel Maximiliani II. Imperatorum conscripta. Incip.: 'Nemblichen antzutzeigen dieweil . . . .' Expl.: 'vns vnd den Reichsstenden vorgeschlagen.'

8182. [Jur. civ. 75.] ch. XVII. 195. f. Leges seu ordinationes germanicæ ad archiducem Josephum postea I. Imperatorem, secundum quas hospitale seu domus pauperum Viennæ fundari possit d. d. 26. Augusti 1679, cum registro duorum librorum præmisso et appendice de emendatione et punitione seruorum domesticorum et opificum, de abusibus mercatorum, de nimia vestium luxuria etc.

8183. [Hist. prof. 254.] ch. XVII. 39. f. Godefridus Wendelin et Simon Wagnereck, Interpretationes lapidis carchedonii litteris græcis longe plurimis insculpti et ex thesauro rei antiquariæ archiducis Leopoldi Guilielmi gubernatoris Belgii depromti ac in æs incisi a. 1656 cum epistola Cal. Jan. Ferdinando III. Imperatori dedicatæ. Chmel I, LVIII.

8184. [Hist. prof. 205.] ch. XVII. 6. f. 1.) 1^a—4^a. Matthæus Mauchter, Epistola nuncupatoria, qua opusculum quoddam in laudem B. M. V. ex viginti mille sententiis variorum auctorum conflatum Leopoldo I. Imperatori offert et dicat. Opusculum ipsum deest. 2.) 4^b. Idem,

Notulæ de officiis in coëmendis pro Imperatore bibliothecis præcipue Fuggeriana. 3.) 5^a—6^b. Idem, Epistola germanica ad Leopoldum I. Imperatorem, qua significat bibliothecam Fuggerianam pretio quinque millium florenorum sibi emtam esse, sed magistratum Augustanum eius evehendæ potestatem non facturum, priusquam præsenti pecunia creditoribus Fuggerianis satisfiat. Chmel I, XLVIII.

8185. [Rec. 1663.] ch. XVII. 291. f. Quattuor germanici libri juris consuetudinarii et scripti Austriæ infra Anasum cum rubrica 'Nieder-Österreichische Landes- und Gerichtsbräuche.'

8186. [Nov. 272.] ch. XVII. 26 + 4. f. 1.) 1^a—4^b. Ferdinandus III. Imperator, Epistola quæ dicitur originalis ad Georgium Szelepchéhy episcopum Nitriensem ablegatum ad principem Transsylvaniæ d. d. Viennæ 8. Januarij 1657. 2.) 5^a—26^b. Georgius Rakoczy, Epistolæ undecim authypographæ *a.*) De legatione G. Horvath, d. d. Radnoth 4. Decembris 1656; *b.*) Litteræ credentiales pro Gabriele Keöver, d. d. Gyalvi 20. Januarii 1658; *c.*) Litteræ credentiales statuum et ordinum Transsylvaniæ pro Dionysio Bánfi, d. d. in civitate Mediensi 31. Januarii 1658; *d.*) Instructio pro Dionysio Bánfi; *e.*) Ad cancellarium Hungariæ d. d. Albæ Juliæ 10. Februarii 1658; *f.*) Ad eundem d. d. Albæ Juliæ 11. Februarii 1658; *g.*) Ad Leopoldum I. Imperatorem, d. d. Albæ Juliæ 9. Februarii 1658; *h.*) Instructio secreta Martini Halapi, d. d. Albæ Juliæ 12. Februarii 1658; *i.*) Ad eundem Imperatorem, d. d. Sarospatak 18. Junii 1659; *k.*) Ad eundem Imperatorem, d. d. Janosd 22. Junii 1658; *l.*) Ad eundem Imperatorem d. d. in arce Varad 29. Octobris 1658. 3.) 1^a—4^a. Clemens XII. papa, Bulla, qua Jo. Rakoczy et complices excommunicantur, d. d. Romæ Nonis Sept. 1738, impressæ.

8187. [Rec. 757.] ch. XVI. 24. f. Ulrich Vicenz aus Österreich, Bericht von der polnischen Königs-Wahl, in welcher den 29. Novembris 1587 Sigismundus des Königs in Schweden Sohn erwaehlet und gekhönet worden.

8188. [Hist. prof. 615.] ch. XVII. 8. f. Inventarium supellectilis alabastrinæ, quæ in armario quodam archiducalis arcis Oenipontanæ continebatur, germanice.

8189. [Nov. 661.] ch. XVII. 120. f. 1.) 1^a—77^b et 110^a—120^a. Ferdinandus I. Imperator, Landrecht für Österreich vnder der Enns. Finis deest. 2.) 78^a—95^b. Grundbuchs-Ordnung für Österreich vnder der Enns a. 1625. 3.) 96^a—108^b. Fragen und Antworten, wie es bey den Grundbüechern in Österreich gehalten werden soll. Incip.: 'Erstlich wann einer etwasz verkhauft...' Expl.: 'vnd beim Buech behalten.' 109 vacat.

8190. [Rec. 677.] ch. XVII. 89. f. Acta germanica processus contra Casparum Baumberger propter arcem Philippsburg a. 1644 deditam, cum mappa chorographica militari.

8191. [Rec. 1790.] ch. XVII. 48. f. Synopsis germanica omnium reddituum in officiis Austriæ interioris a. 1640—1660.

8192. [Rec. 729.] ch. XVII. 25. f. Johannes Valentinus Müller von Silberschlag, Auss der allgemeinen Lands-Oeconomia entspringende Oeconomische Principal-Consequenzen, bestehend in Aufrichtung 1. Einer Landschafts-Kauffartey-Flotta und zu deren Fundo 2. Einer Landschafts-Lotterie oder Handlungs-Compagnie; 3. Einer Kayserlichen Kriegs-Flotta etc.

8193. [Rec. 729.] ch. XVII. 21. f. Johannes Valentinus Müller von Silberschlag, Summarische Beschreibung des also intitulirten Österreichischen Länder-Flor das ist einer sehr einträglichen allgemeinen Landes-Oeconomia für . . Hungarisch und Teutsche Erb-Königreiche und Länder etc.'

8194. [Rec. 729.] ch. XVII. 159. f. Johannes Valentinus Müller von Silberschlag, Oesterreichischer Länder-Flor das ist eine sehr einträgliche allgemeine Landes-Oeconomia für .. Hungrisch- und Teutsche Erb-Königreiche und Länder etc.'

8195. [Rec. 457.] ch. XVIII. 39. f. Inventaire des livres qui reposent dans la Biblioteque de sa Maj.té Imp.e et Catholique (nempe Caroli VI.) en cette cour de Bruxelles .. soussigné par le Greffier .. Francquen à Bruxelles le 25. Nouembre 1726.

8196. [Hist. prof. 348.] ch. XVII. 52. f. Inventarium seu recensio germanica rerum naturalium et artificialium, quæ in arce Regia Pragensi in Cimeliarchio cæsareo (præsertim tempore Rudolphi II. Imperatoris) exstiterunt. Chmel II, CCXLI.

8197. [Hist. prof. 352.] ch. XVII. 10. f. Inventarium rerum Günzburgensium in arce Ombras a. 1663 existentium et occasione inventuræ universalis repertarum, germanice. Chmel II, CCLXXII.

8198. [Hist. prof. 351.] ch. XVII. 27. f. Inventarium germanicum vinorum et vasorum aliorumque ad rem vinariam pertinentium mobilium, quæ post obitum archiducis Sigismundi Francisci Oenipontani inventa sunt, confectum et subscriptum a Christophoro Schalber et Ludovico Reinisch 28. Septembris 1665. Chmel II, CCLXXI.

8199. [Hist. prof. 355.] ch. XVII. 47. f. Inventarium germanicum armorum in armamentario archiducis Ferdinandi Caroli Oenipontani inventorum, confectum et subscriptum ab Ehrenrico Hohenhauser de Greiffenstein et Thierburg, Georgio Purckhner et Balthasare Pichler diebus 14., 15. et 16. Septembris 1665. Chmel II, CCLXXV.

8200. [Rec. 904.] ch. XVIII. 19. f. Descriptio germanica limitis Austriæ versus Styriam. Incip.: 'Der Hertzog Hainrich mit dem Greim ...' Expl.: 'vnd ist begraben zu Stams.'

8201. [Rec. 1861. 4.] ch. XVII. 9. f. Epigrammata septuaginta septem 'circa electionem futuri præsulis Admontensis die 9. Octobris 1696' de singulis professis monasterii Admontensis eorumque virtutibus et vitiis eodem anno florentibus.

8202. [Rec. 1832. 21.] ch. XVII. 2. f. 'Retractation de M. le cardinal de Noailles.' Incip.: 'Soit signifié et declaré à M. le Procureur général ...' Expl.: 'jusqu'au dernier moment de sa vie. Le cardinal de Noailles.'

8203. [Rec. 1927. 52.] ch. XVII. 2. f. Leopoldi I. Imperatoris pietas sive sacra, rosaria, communiones, variæ devotiones et mortificationes pro singulis scopis exposita verbi gratia pro animabus antecessorum in purgatorio, pro salute provinciarum etc.

8204. [Rec. 1203.] ch. XVIII. 15. f. Andreas Christianus Wernicke, Pappier-Ambt dasz ist auszführlicher Bericht, auf wasz Weise .. auf dasz Pappier .. in gewisse Angelegenheiten zu gebrauchen ein billicher Taxt .. khan geschlagen werden .. an den Graffen von Sinzendorff.

8205. [Rec. 1812. 1.] ch. XVII. 14. f. 'Copia testamenti seu potius donationis suarum ditionum in favorem Friderici patriarchæ Aquilejensis a comite Kacellino eius fratre factæ a. 1072. IV. Id. Nov. Indictionis XII. cum subsequentibus confirmationibus papalibus et patriarchalibus præsertim pro fundata dein ex hac donatione Abbatia S. Galli de Mosniz O. S. B. Præcedit sigillatim descriptio confinium huius monasterii Mosacensis.

8205*. [N. s. n.] ch. XVIII. 546. 4°. Gabriel Kolinovics Senquicziensis, Historiarum de novissimo bello Turcico sub Carolo VI. Cæsare, quo Veneti amissa Peloponneso, Corcyram contra Turcas conservarunt, ut post duplicem victoriam Temesvarini et Belgradi præsidia recuperata sunt cum pace Posarauicensi ejusque accessorijs libri IV.

8206. [Rec. 1927. 8.] ch. XVI. 3. f. Johannes Hinderpach, episcopus Tridentinus, Necrologium Tridentinum et suæ familiæ ab anno 1432 usque ad annum 1470.

8207. [Nov. 662.] ch. XVII. 37. f. Inventarium germanicum omnium diplomatum aliorumque documentorum episcopatum Neostadiensem in Austria inferiori spectantium, ut etiam præposituræ ad S. Ulricum et monasterii ad S. Petrum in Spörr juxta mœnia siti, confectum sub Melchiore Kleselio episcopo cardinale Neostadiensi et Viennensi.

8208. [Rec. 932.] ch. XVII. 26 + 387. f. 1.) 1^a—26^b. 'Tyrolerische Landes-Ordnung' s. d. Incip.: 'Demnach die Befürderung der Justitien ...' Expl.: 'geschehen und geben zu Insprugg den etc.' 2.) 1^a—387^b. Johannes Baptista Suttinger, Consuetudinarii Austriaci ordine alphabetico congesti fragmentum incipiens in littera A et finitum in littera P et quidem in articulo 'Possessio' verbis 'wem sie zuezusprechen.'

8209. [Rec. 181.] ch. XVIII. 491. f. Adamus Andreas Freindorffer, 'Chronica novissima seu Historia antiquo-nova, sacro-prophana, mortuoviva .. civitatis Viennæ in Austria .. Das ist aller neuiste Chronica der .. Haubt- und Residenz-Stadt Wienn in Österreich ..' Imperatori Carolo VI. a. 1725 dicata cum epistola nuncupatoria præmissa et indice alphabetico subiuncto.

8210. [Rec. 930.] ch. XVII. 162. f. 1.) 1ª—130ª. Ferdinandus I. Imperator, Jus provinciale Austriæ inferioris in tres libros distributum, germanice. 130ᵇ vacat. 2.) 131ª—140ª. Idem, Ordo judicii provincialis in Austra supra Anasum d. d. 'Wien 10. Septembris 1535', germanice. 140ᵇ vacat. 3.) 141ª—144ª. Rudolphus IV. dux Austriæ, Diploma germanicum 'Ungeltsbrief' inscriptum, fine carens, ideoque sine loco et anno. 144ᵇ vacat. 4.) 145ª. Albertus dux Austriæ, Diploma germanicum de indemnitate statuum Austriæ infra et supra Anasum propter vectigal vineis impositum occasione belli Hussitici d. d. 'Wien am Mitichen nach S. Catharinen Tag 1421.' 5.) 145ª—147ª. Instrumentum germanicum compromissi inter fratres Fridericum et Albertum duces Austriæ de omnibus inter eos et eorum adhærentes exortis discordiis, illatis damnis etc. d. d. 'Wien an S. Dorotheen Tag .. 1440.' 7.) 147ᵇ. Fridericus III. Imperator, Diploma germanicum de indemnitate statuum Austriæ propter vectigalia, d. d. 'Zu der Neuenstadt am Erchtage vor S. Johans Tag der Sunwenden .. 1450.' 8.) 148ª—150ª. Instrumentum germanicum compromissi inter Albertum ducem et status Austriæ, d. d. 'der Freyenstatt am Ertag nach S. Georgentag .. 1461.' 9.) 150ª·ᵇ. Albertus dux Austriæ, Diploma germanicum de indemnitate statuum Austriæ propter damna a militibus ducis illata, d. d. 'S. Pölten am Sambstag vor S. Johannstag der Sunwenden .. 1462.' 10.) 150ᵇ—151ª. Idem, Diploma germanicum de indemnitate statuum Austriæ propter vectigal provinciale in diæta Viennensi concessum d. d. 'Wien am Freytag nach S. Sebastians tag .. 1463.' 11.) 151ª—154ª. Fridericus III. Imperator, Diploma germanicum, quo articulos diætæ statuum Austriæ in Corneuburg congregatorum sancit, d. d. 'Zu der Neuenstatt am Sonntag nach S. Michaelstag .. 1464.' 12.) 154ᵇ—157ª. Carolus IV. Imperator, Privilegia duo germanica de non evocandis Austriacis ad curias et judicia Imperii, d. d. prius 'Prag 1361 an S. Steffanstage als er gefunden wart', alterum 'Wien 1366 an dem negsten Sambstag nach des heiligen Creutztag, als es erfunden wart.' 13.) 157ª·ᵇ. Formula litterarum feudalium in usum marchionum Brandenburgensium pro feudis in Austria sitis, s. d. germanice. 14.) 158ª. Formula compromissi de litigiosis aquis, terminis, marchiis etc. mutila, germanice. 158ᵇ vacat. 15.) 159ª—162ᵇ. Ordo de ædificiis construendis pro Austria supra Anasum germanicus d. d. 'Linz 28. May 1542.'

8211. [Jur. civ. 110.] ch. XVI. 145. f. Georgius Sigismundus Seld, Consilium pro Imperatore Ferdinando I. contra papam. Goldast, Polit. Reichsh. P. V. pag 167 et seqq.

8212. [Rec. 1418.] ch. XVIII. 22. f. c. tribus tabulis pictis. J. Nagel, Beschreibung deren .. Heuschrecken, welche sich im 1747ten Jahre in Siebenbürgen und .. auch in einigen anderen Kais. Königl. Erbländern .. ausgebreitet haben.

8213. [Rec. 1025.] ch. XVI. 166. f. c. armis gentilitiis pictis et mappa Austriæ inferioris. Johannes Rasch, Österreichische Fürsten oder Verzeichniss aller heydnischen, jüdischen und christlichen Herren ..

wie seit den Sündfluss her sie nach einander geherrscht .. auch von ihren Wappen, Weibern, Kindern etc.

8214. [Rec. 999.] ch. XVII. 399. f. Synoptica recensio omnium dietarum regni Bohemiæ ab anno 720 usque ad annum 1606, cum indice alphabetico, čechice. Incip.: 'Cziesky narod z knyzetem swym ...' Expl.: 'miestiani a handlyřzi.'

8215. [Rec. 2062. a.] ch. XVII. 67. f. Auszführlicher und gründlicher Bericht der vorgewesten Friedländischen vnd Seiner Adherenten .. prodition .. Alles ausz denen einkommenen .. relationibus, der Interessirten Original-Schreiben vnd andern briefflichen Ukhunden .. Auss sonderlichem .. Kays. Befehl.

8216. [Rec. 2210. 2.] ch. XVII. 38. f. Geronimo Ponte, Vida de Leopoldo el Maximo y primero de esto nombre Emperador de Romanos .. diuidesse in tres tomos; el primero contiene todos los successos desde el año 1656 ásta el de 1672, el segundo desde el año 1672 asta el 1683 y eltercero desde este año asta el 1693.

8217. [Rec. 337.] ch. XVIII. 157. f. Antonius Roschmann, Tyrolis antiquæ et novæ illustratæ tomi tres, cum designatis plurimis monumentis antiquis et aliis figuris, inscriptionibus romanis etc.

8218. [N. s. n.] ch. XVI. 3. f. 'Sequuntur deliberata tractata et conclusa in .. provinciali 'concilio Saltzburgensi die decima septima Mensis Martij Anno duodecimo' (? 1412). Incip.: 'Primo quod ex parte Convocationis Concilij generalis ...' Expl.: 'hoc sacrum Concilium derogare minime intendit.'

8219. [Hist. prof. 330.] ch. XVII. 101. f. 1.) 1ª—9ᵇ. Narratio germanica itineris Budam pacis tractandæ causa a. 1604. Incip.: 'Erchtag den dritten Februarij seindt die Khayserlichen Abgesandten ...' Expl.: 'vndt 5. Martij zue Wien ankhomen.' 10 vacat. 2.) 11ª—14ᵇ. 'De his, qui politici vulgo vocantur, compendiaria et brevis instructio.' Incip.: 'Nuper me quidam litteris ...' Expl.: 'sed de his pro instituta brevitate satis.' 15—18 vacant. 3.) 19ª—20ᵇ. Consilium germanicum imperatori datum de expeditione in Livoniam contra Moschovitam et in Hungariam contra Turcam et adhærentes Hungaros. Incip.: 'Wann wollten in die Liefland gebrauchen ...' Expl.: 'chomt in andere hende.' 4.) 21ª—26ª. Johannes Kohl, Rhythmi germanici in defensionem ducis Henrici Brunsvicensis. Incip.: 'Zu lob vnd preiss got dem herren ...' Expl.: 'dann ich main das in rechten trewen.' 5.) 26ª. Sententia germanica rhythmica. Incip.: 'Veritas ist geschlagen worden ...' Expl.: 'Fides hat den streit verlorn. 26ᵇ vacat. 6.) 27ª·ᵇ. Martinus Frecht, Epistola ad Stephanum Rauheneck de communione sub utraque specie, d. d. Ulmæ 4. Julii 1536. 7.) 28ª·ᵇ. Prophetiæ germanicæ de eventibus a. 1538. 8.) 29ª—31ª. Justus Jonas, De tentatione et infirmitate Lutheri historia. 31ᵇ vacat. 9.) 32ª—33ᵇ. Rudolphus II. Imperator, Sententia definitiva in causa Aquisgranensium 27. Aug. 1593 pronuntiata ac publicata et ad hanc 6. Octobris

1593 subsecutæ executoriales, nec non 10. Junii 1596 datus recessus in materia religionis et novitatum propterea inductarum. 10.) 34ᵃ—39ᵇ. Wolfgangus Lazius, Descriptio germanica urbis Vindobonensis usque ad a. 1529. 11.) 40ᵃ—41ᵇ. Jacobus Hartmann, Prognostica germanica initio mutila a prioribus sub 7.) ennarratis recedentia de eventibus a. 1538. 12.) 42ᵃ—46ᵃ. Ladislaus IV. rex Hungariæ, Privilegium concessum Cumanis a. 1279. 46ᵇ—47ᵇ vacant. 13.) 48ᵃ—51ᵃ. Idem, Exemplum aliud ejusdem privilegii sub 12.) præcedentis. 51ᵇ—53ᵇ vacant. 14.) 54ᵃᵇ. Fragmentum chronici ab anno 1267 usque ad a. 1280 manu S. Tengnagel exaratum et e quodam vetusto codice descriptum. 55 vacat. 15.) 56ᵃ—59ᵇ. Burchardus, Epistola ad Nicolaum Sigeburgensem abbatem de excidio Mediolanensi. 16.) 60ᵃ—61ᵇ. Rescriptum nomine avaritiæ ad universos mundi principes sæculares ac ecclesiasticos sive Satyra in Wenceslaum imperatorem. Incip.: 'Auaritia deorum favente clementia inclyta mundi Imperatrix . .' Finis deest. 62ᵃ vacat. 17.) 62ᵇ—69ᵃ. Responsa ad decem et sex quæstiones ex Hispania in Germaniam transmissas de parentibus, fratribus, die nativitatis, educatione, nuptiis, deductione etc. Margaritæ filiæ Caroli archiducis Austriæ ex Maria conjuge natæ 25. Decembris 1584 et postmodum Philippo III. Hispaniarum regi nuptæ. Incip.: 'Ad hæc quæsita hispanica oportet . . .' Expl.: 'ligauerat 500 aureos.' 69ᵇ—70ᵇ vacant. 18.) 71ᵃ—73ᵃ. Recensio germanica omnium ut vulgo vocant quittanciarum, quas Wolfgangus Rumschius supremus camerarius quæstori extradidit pro totidem donis inde acceptis et nomine . . Rudolphi II. Imperatoris a. 1576—1606 erogatis. Documentum est auctoris autographum et singulæ quittanciæ a 17. Octobris 1600 usque ad 13. Septembris 1603 subscriptæ sunt manu E. Liechtenstein, et inde usque ad finem manu Friderici comitis de Fürstenberg. 93ᵇ vacat. 19.) 94ᵃ—101ᵇ. Duo exempla inscriptionis Ancyranæ Octaviani Augusti, quorum unum litteris uncialibus alterum vero currentibus exaratum est. Chmel II, CCLVI.

8220. [Hist. prof. 439.] ch. XVI. 45. f. Hartmannus Maurus, Sermo panegyricus . . Maximiliano (II.) Imperatori scriptus. Incip.: 'Non ignoro invictissime Cæsar panegiricum ...' Expl.: 'sit receptus sempiternaque quies. Amen.' Chmel II, CCCXXIV.

8221. [Rec. 1607.] ch. XVIII. 237. f. Joh. Victoriensis, chronicon Austriacum ab anno 1215 usque ad annum 1410. In Hier. Pez. Script. rer. Austr. tom. I. f. 756 et sequentibus impressum est hoc chronicon usque ad a. 1347.

8222. [Hist. prof. 345.] ch. XVI. 242. f. Christophorus Ungelter, Catalogus diplomatum germanicus (vulgariter Sigelbuch dictus), quæ ex aulica cancellaria S. R. J. expedita fuerunt ab 8. Januarii 1558 usque ad 23. Julii 1564. Chmel II, CCLXVII.

8223. [Salisb. 422.] ch. XVII. 175. f. Joh. Victoriensis, chronicon Austriacum ab anno 1215 usque ad annum 1410. Cfr. cod. 8221.

8224. [Rec. 843.] ch. XVII. 14 + 27. f. 1.) 1ᵃ—14ᵇ. Ferdinandus II. Im-

perator, Instructio germanica pro Johanne Jacobo Kisl libero Barone 'zum Kaltenbrunn' supremo venatorum magistro in Carniolia et Marca Slavonica etc. de officio supremi rei stabulariæ præfecti bene administrando d. d. Grätz 1. Januarij 1613. 2.) 1ª—19ᵇ. Fasciculus epistolarum ex libris impressis desumtarum ad Conradum Celtem videlicet Trithemii, Arnoldi Bostii, Aldi Manutii, Jacobi Cantoris, Bilibaldi Pirkheimeri, Conradi Peutinger, Johannis Verneri, Gregorii Nitsch, Laurentii Sebaldi Clamosi, Johannis Camerarii, Johannis Francisci Pici Mirandulæ domini, Michaëlis Coccinii, Vincentii Longini, Hieronymi Balbi, Josephi Grumpeckh (i. e. Grünbeck), Augustini Moravi, Johannis Vigilii, Johannis Pyrgonomi Aventini etc. 3.) 20ª—23ᵇ. Jacobus Gretser, Epistola ad Lælium Ruinum Balneoregii in Hetruria episcopum de Anastasio Sinaita. 23ᵇ vacat. 4.) 24ª et 27ª. Conradus Gesner, Epistola ad Casparum a Nydpruck d. d. Tiguri 2. Februarij 1556 in duobus exemplis.

8225. [Rec. 1438.] ch. XVII. 48. f. Hoffbuechhalterische .. Relation de anno 1678 über aller vnd ieder diszer .. Hof-Cammer vndergebner hoch- vnd niderer Beambten Raitungen vnd in wasz Stand sich dieselben mit Ende gemeldten Jahrs befunden.

8226. [Rec. 395.] ch. XVI. 282. f. Wildericus liber baro de Walderndorf archiepiscopus Viennensis, 'Missive-Protocoll zue Prag angefangen den 5. Junij 1562' quod protocollum missivarum perductum est usque ad epistolam datam 'Ynnsprugg den 18. Junij Anno (15)63, germanice. Codex madore valde læsus est.

8227. [Rec. 1539.] ch. XVII. 561. f. Johannes Matthias Testarello della Massa, Historia ecclesiastica urbis Viennensis a conversione ad fidem christianam usque ad annum 1685, germanice.

8228. [Hist. prof. 349.] ch. XVI. 686. f. Inventarium germanicum omnium rerum mobilium (supellectilis cuiuscunque generis, vestimentorum, armamentarii, bibliothecæ etc.) quæ fuerant archiducis Ferdinandi, confectum et subscriptum 30. Maij 1596 a Carolo libero Barone de Wolkenstein, Carolo Schurffio de Schönwert, Cyriaco Heidenreich in Pidenegg et Matrai et Christophoro Vintler de Plätsch. Chmel II, CCLXIX.

8229. [Hist. prof. 221.] ch. XVII. 184. f. cum icone Imperatoris Matthiæ æri incisa. Historia regni Hungariæ ab anno 1607 usque ad annum 1618. Incip.: 'Recreata ex magnis dissidiorum tempestatibus ...' Expl.: 'una salutarj uictoria dextra resecuit.' Chmel I, XCII.

8230. [Rec. 1484.] ch. XVI. 295. f. 'Landtaffel' sive jus provinciale Austriæ infra Anasum in quinque libros distributum cum indice titulorum in libris singulis contentorum subnexo, germanice.

8231. [Hist. prof. 347.] ch. XVI. 75. f. Rationarium generale aulæ Oenipontanæ germanicum quin additæ fuerint documenta aliaque acta probantia de expensis et acceptis a. 1565. Chmel I, LXII.

8232. [Rec. 184.] ch. XVII. 478. f. Giovanni Battista Comazzi, Istoria

della flotta Cesarea sopra del Danubio, e progetto di nuova flotta .. dedicata all' Imperatore Leopoldo I.

8233. [Rec. 207.] ch. XVIII. 31. f. Le Baron de Toussaint, Diarium gallicum rerum in Hungaria contra Turcas a Carolo duce Lotharingiæ gestarum in epistolis, quarum prima data est 'Bellegrade le 26. Juin 1737' et ultima 'au Camp de Brecova près le Danube le 25. Aoust 1737.' Subsequuntur tabulæ itidem gallicæ enumerantes tam homines nobiles et servientes quam currus, equos, mulos etc. ducem Lotharingiæ in castra et prœlia concomitantes.

8234. [Nov. 514.] ch. XVII. 137. f. Statuta facultatis theologicæ studii Viennensis, vetera, nova et novissima usque ad annum 1629.

8235. [Nov. 513.] ch. XVII. (1614). 280. f. Thomas Ebendorfer de Haselbach, Chronicon Austriæ ab origine ducatus usque ad Albertum VI. archiducem Austriæ, cum indice alphabetico amplissimo subnexo.

8236. [Nov. 256.] ch. XVIII. 88. f. 1.) 1ª—5ᵇ. 'Anno 1707 Jos. Achinger provincialis Augustinianorum per Austriam revisit Archivium provinciæ Austriæ, ex quo sequens omnium litterarum extractus pro notitia posterorum collectus fuit.' 2.) 5ᵇ—25ª. 'Sequuntur litteræ conventuum Hungariæ.' 3.) 25ª—29ᵇ. 'Extract aus der hungarischen Chronica das Ort Popoz betreffend' a. 1556—1664. 4.) 29ᵇ—38ᵇ. 'Sequitur antiqua provincia Teutonica 1509—1648.' 5.) 38ᵇ—40ª. 'Sequuntur quædam ex antiquo libro provinciæ Styriæ et Carinthiæ 1603—1629.' 6.) 40ª—41ᵇ. 'Sequuntur quædam ex antiquo libro provinciæ Austriæ 1646—1651.' 7.) 41ᵇ—88ª. 'Sequuntur acta ab vnione Austriæ, Styriæ et Carinthiæ retento nomine Austriæ 1653—1707.'

8237. [N. s. n.] ch. XVI. et XVIII. 52. f. 1.) 1ª—51ª. Quibus exornandus sit currus triumphalis delineationibus, rhythmis etc. Maximiliani I. Imperatoris animadversiones cum aliis memorabilibus de Freital, de novis libris componendis et de priscis adornandis etc., quæ omnia imperator scribæ a secretis Marco Treitzsaurwein dictavit. 51ᵇ vacat. 2.) 52ª. Jos. Ben. Heyrenbach, Epistola fine mutila nescimus cuinam de Maximiliani I. Imp. curru triumphali scripta.

8238. [Rec. 929.] ch. XVII. 198. f. Jus provinciale Austriæ inferioris, in quattuor libris, singulis in titulos distributis, germanice.

8239. [Rec. 921.] ch. XVII. 7 + 245. f. 1.) 1ª—7ᵇ. Registrum contentorum in volumine singulorum tractatuum eorumque capitulorum. 2.) 1ª—125ᵇ. Bernhardus Walther, Tredecim tractatus germanici de juris Austriæ partibus quibusdam, videlicet: *a.*) de testamentorum duobus generibus, *b.*) de hæredibus et hæreditatibus, *c.*) de partitione hæreditatum, *d.*) de partibus viduæ ex hæreditate competentibus, *e.*) de hæreditate viduarum nobilium, *f.*) de jure cognatorum bona relicta emendi vel ex hæreditate vel ob debita, *g.*) de fidejussionibus, *h.*) de cridatariis et creditorum indemnitate vel speciali vel uniuersali, *i.*) de bonis censualibus sive emphyteuticis, *k.*) de decimis, *l.*) de advocatiis omnis generis, *m.*) de feudis spiritualibus, *n.*) de feudis in

genere. 3.) 126ᵃ—179ᵃ. 'Ein gerichtlicher Process, wie vor der .. N. Ö. Regierung in ordinari Rechtsachen im Hofrecht verfaren wird' cum notis juridicis latinis in marginibus. 179ᵇ vacat. 4.) 180ᵃ—199ᵇ. 'Ein Process, was massen vor der .. Regierung der N. Ö. Landen in den extraordinari Handlungen verfaren wird.' 5.) 200ᵃ—205ᵇ. 'Die Gerichts-Ordnung von der N. Ö. Regierung ausgangen den 12. Novembris 1539.' 6.) 206ᵃ—209ᵃ. 'Ordnung wie die Procuratores vor .. Stathalter, Canzler vnd Regenten der N. Ö. Lande in Rechtshändeln procedieren sollen.' 209ᵇ vacat. 7.) 210ᵃ—211ᵇ. Ordnung, wie die verordneten Commissarii bey der N. Ö. Canzley Zeugen verhören sollen. 8.) 212ᵃ—222ᵃ. Ferdinandus I. Imperator, Reformation der Landgerichts-Ordnung, so .. Kaiser Maximilian in .. Österreich unter der Ens aufgericht hat, d. d. Wien 12. Januarii 1540. 9.) 222ᵃ—228ᵇ. Neue Hofrechts- und Gerichts-Ordnung, so durch die N. Ö. Regierung unterm 3. Aprilis 1563 eröffnet worden.' 10.) 229ᵃ—230ᵇ. Maximilianus II. Imperator, 'Declaration der strittigen Irrung, so sich in der Lehensbegnadung weiland Maximiliani I. und Ferdinandi I. .. der Landschaft unter der Ens verliehen, begeben hat.' 11.) 230ᵇ—233ᵃ. 'Decret der N. Ö. Regierung an die Advocati, Procuratores und Schriftenmacher, d. d. Corneuburg 23. Decembris 1570.' 233ᵇ—235ᵇ vacant. 12.) 236ᵃ—237ᵇ et 241ᵇ—245ᵃ. Notabilia varia de ædificatione et architectis ecclesiæ ad S. Stephanum Viennæ, de turribus ambabus, de campanis fusis et exaltatis etc. germanice. 13.) 238ᵇ—241ᵃ. Tres quæstiones dubiosæ de successionibus hæreditariis secundum consuetudines Austriacas solutæ, germanice.

8240. [Rec. 406.] ch. XVII. 218. f. Bohuslaus Balbinus, Miscellaneorum historicorum regni Bohemiæ decadis I. liber septimus diplomaticus ab anno 1157 usque ad annum 1341.

8241. [Rec. 3211.] ch. XVII. 189. f. 1.) 1ᵃ—117ᵃ. Registrum alphabeticum in novum jus provinciale regni Bohemiæ a Ferdinando II. Imperatore publicatum. 117ᵇ—118ᵇ vacant. 2.) 119ᵃ—149ᵃ. Registrum alphabeticum in declaratoria et novellas ad jus provinciale novum regni Bohemiæ publicatas. 149ᵇ—151ᵇ vacant. 3.) 152ᵃ—189ᵇ. Instructiones quædam de officiis præsertim justitiæ bene administrandis in regno Bohemiæ.

8242. [Hist. prof. 437.] ch. XVII. 19. f. 1.) 1ᵃ—5ᵇ. Bohuslaus de Hassenstein et Lobkovic, De situ Pragæ et gentis Bohemicæ moribus epistola. 6—8 vacant. 2.) 9ᵃ—14ᵃ. Idem, Alterum exemplum epistolæ sub 1.) præcedentis. 14ᵇ vacat. 3.) 15ᵃ—17ᵇ. Testimonia variorum de Bohuslao. 18 vacat. 4.) 19ᵃ. 'Reliquiæ monasterii S. Georgij in castro Pragensi' enumeratæ. Chmel II, CCCXXVI.

8243. [Hist. prof. 473.] ch. XVII. 6. f. Inventarium germanicum argenteæ supellectilis aulæ archiducalis Oenipontanæ s. d. Chmel II, CCCLVI.

8244. [Nov. 540.] ch. XVII. 129. f. '.. Universitatis Viennensis Statuta et privilegia ab erectione et fundatione eiusdem a diversis imperatoribus et regibus romanis, ducibus et archiducibus Austriæ nec n

romanis pontificibus eidem universitati collata et confirmata, partim a suis veris originalibus partim vero ab authenticis copijs descripta a. 1614' cum indice præmisso et omnibus usque ad annum 1656 emanatis decretis aliisque ad rem facientibus documentis subiunctis.

8245. [Rec. 1915. 4.] ch. XVIII. 10. f. Lettre d'un docteur de Sorbonne à un de ses amis au sujet de la conclusion faite dans l'Assemblée de la faculté de Theologie de Paris le 5. Mars 1717 sur la constitution 'Unigenitus.' Incip.: 'Il suffira Monsieur de vous informer . . .' Expl.: 'sans la perdre pour jamais . .' etc. Subsequitur notula gallica de bulla 'Unigenitus' et de motibus illius causa exortis.

8246. [Rec. 931.] ch. XVII. 206. f. 1.) 1ª—115ᵇ. Bernhardus Walther, 'Dess Ertzhörtzogthumbs Österreich vnder der Enns Landsrechten' in quattuordecim tractatibus germanicis. 116ª vacat. 2.) 116ᵇ—127ᵇ. Ferdinandus I. Imperator, Landgerichts-Ordnung in Österreich vnder der Ennsz d. d. Wienn den 12. Januarij 1572 (sic). 128—149 vacant exceptis tentaminibus calami variis et diversorum. 3.) 150ª—206ᵇ. Liber formularum germanicus præcipue usui privatorum accommodatus.

8247. [Rec. 868.] ch. XVI. et XVII. 125. f. 1.) 1ª—121ᵇ. Liber armorum gentilitium pictorum præsertim familiarum, corporationum, monasteriorum, provinciarum, urbium, oppidorum etc. Germaniæ. 122—123 vacant. 2.) 124ª—125ᵇ. s. XVII. 'Vermerkht wie die Geschlächter in . . Österreich . . zue dem Herren-Stand kommen seindt' ordine alphabetico incipiendo in Auersperg et finiendo in Muschinger adjectis annis.

8248. [Rec. 3222.] ch. XVIII. 35. f. 'Historia missionis Nastasoviensis S. J. ab ipsa loci . . origine . . conscripta ex anno . . 1753 in annum labentem 1754 et ultra a P. J. Z. S. J. missionario secundo in hoc loco' cum appendice documentorum.

8249. [Rec. 3210.] ch. XVII. 92. f. 1.) 1ª—38ᵇ. 'Novellæ novellarum vber die vernewerte königl. Böhmische Lands-Ordnung sambt denen darzu publicirten Novellen' cum indice summario subnexo. 39 vacat. 2.) 40ª—46ª. Copiæ kayserlicher Declarationen etlicher in der vernewerten königl. Böhaimb. Lands-Ordnung sich befündlichen dunkeln Gesätzen. 46ᵇ vacat. 3.) 47ª—52ᵇ. Ferdinandus II. Imperator, Privilegia und Begnadungen der Judenschaft im Königreich Böhaim, d. d. Regenspurg 12. Februarij 1623. 4.) 53ª—92ª. 'Extractus totius iuris novi provincialis Boëmici secundum numerum alphabeticum noviter . . congestus etc.' germanice.

8250. [Rec. 1822.] ch. XVII. 13. f. Heinricus Reinhartus Maximilianus Jacoberer, Relatio autobiographica de conversione sua ad fidem Romano-Catholicam, germanice.

8251. [Hist. prof. 609.] ch. XVI. 44. 4°. Pablo Pfintzing de Henffenfelt, Relacion particular y sumaria de la manera que . . Maximiliano se-

gundo . . fue coronado . . en Praga . . y en Rey de Romanos . . a. 1562.

8252. [Rec. 206.] ch. XVIII. 25. 4°. Le baron de Toussaint, Diarium gallicum rerum in Hungaria contra Turcas a Carolo duce Lotharingiæ gestarum in epistolis, quarum prima data est 'Temeswar le 20. Juin 1738' et ultima 'au Camp devant Bellegrade le 15e. Septembre au soir 1738.' Subsequuntur tabulæ itidem gallicæ enarrantes ægrotos, invalidos etc. comitatus curialis ducis Caroli.

8253. [Rec. 2120.] ch. XVII. 88. f. 1.) 1a—85b et 88a. Bernhardus Walther, 'Ettliche Rechts-Regulen in welchen . . angezaigt wird, wie in . . Rechtsfällen . . nit allain durch die gemaine geschribne recht . . sondern auch den täglichen Landsbrauch in . . Österreich vnter der Ens . . gehalten wirdt' cum registro. 2.) 86a—87a. Index vocabulorum germanicorum, quibus jurisconsulti utuntur, secundum ordinem alphabeticum explicatorum. 87b. Notula mutila. 3.) 88b. Tituli officiorum germanici.

8254. [Rec. 928.] ch. XVI. 54. f. 1.) 1a—8a. Ferdinandus I. Imperator, Reformation vnd Ernewerung der Landsgerichts-Ordnung so . . Khayser Maximilianus (I.) . . in Österreich vnder der Ennsz aufgerichtet hat . . 1540. 8b vacat. 2.) 9a—44b. Neues Concept der Landgerichts-Ordnung. Finis deest. 3.) 45a—54a. Grund-Buechs-Ordnung . . in Österreich vnder der Ennsz.

8255—8257. [Hist. prof. 954—956.] ch. XVI. 166, 115, 175. 4°. Diaria venatoria archiducis Ferdinandi Oenipontani a. 1562—1564, germanice.

8258. [Hist. prof. 965.] ch. XVII. 366. 4°. Casparus Chlorodrumus alias Grunewald, Calendarium germanicum a. 1624 impressum in Nissa Silesiaca (Neisse), cui inscripta sunt diaria venatoria aliæque observationes aulæ Oenipontanæ, germanice.

8259. [Hist. prof. 966.] ch. XVII. 363. 4°. Johannes Remus Quietanus, Calendarium germanicum a. 1625 impressum Basileæ, cui inscripta sunt diaria venatoria aliæque observationes aulæ Oenipontanæ, germanice.

8260 et 8261. [Hist. prof. 967 et 968.] ch. XVII. 194 et 190. 4°. Calendarium germanicum a. 1626 cum annotationibus autographis archiducis Leopoldi Oenipontani tam ad rem venaticam quam litteras, quibus singulis diebus subscripsit, respicientibus, germanice.

8262. [Hist. prof. 969.] ch. XVII. 175. 4°. Johannes Remus Quietanus, Calendarium germanicum a. 1627 impressum Basileæ cum annotationibus autographis archiducis Leopoldi Oenipontani, germanice.

8263. [Hist. prof. 972.] ch. XVII. 208. 4°. Johannes Remus Quietanus, Calendarium germanicum a. 1628 impressum Argentinæ cum annotationibus autographis archiducis Leopoldi Oenipontani, germanice.

8264. [Hist. prof. 973.] ch. XVII. 197. 4°. Johannes Remus Quietanus,

Calendarium germanicum a. 1628 impressum Argentinæ cum annotationibus autographis archiducis Leopoldi Oenipontani, germanice.

8265. [Hist. prof. 974.] ch. XVII. 208. 4°. Johannes Remus Quietanus, Calendarium germanicum a. 1630 impressum Augustæ Vindelicorum cum annotationibus mss. variorum de expensis minutis aulæ Oenipontanæ, germanice.

8266. [Hist. prof. 975.] ch. XVII. 209. 4°. Johannes Remus Quietanus, Calendarium germanicum a. 1631 impressum Augustæ Vindelicorum cum annotationibus mss. variorum de expensis minutis aulæ Oenipontanæ, germanice.

8266*. [Hist. prof. 975.] ch. XVII. 208. 4°. Johannes Remus Quietanus, Calendarium germanicum a. 1630 impressum Augustæ Vindelicorum cum annotationibus archiducis Leopoldi Oenipontani autographis rem venaticam spectantibus, germanice.

8267. [Hist. prof. 976.] ch. XVII. 202. 4°. Johannes Remus Quietanus, Calendarium germanicum a. 1631 impressum Augustæ Vindelicorum cum annotationibus archiducis Leopoldi Oenipontani autographis, germanice.

8268. [Hist. prof. 977.] ch. XVII. 199. 4°. Johannes Remus Quietanus, Calendarium germanicum a. 1632 impressum Augustæ Vindelicorum cum annotationibus mss. variorum de expensis minutis aulæ Oenipontanæ, germanice.

8269. [Hist. prof. 978.] ch. XVII. 201. 4°. Johannes Remus Quietanus, Calendarium germanicum a. 1632 cum annotationibus archiducis Leopoldi Oenipontani autographis, germanice.

8270. [Hist. prof. 960.] ch. XVI. 31. 4°. Bartholomæus Reysacher, Calendarium germanicum a. 1564 impressum Viennæ cum annotationibus mss. de itineribus et venationibus tam Cæsaris quam unius archiducum, germanice.

8271. [Hist. prof. 962.] ch. XVII. 46. 4°. Guilielmus Rechperger, Calendarium germanicum a. 1612 impressum Viennæ cum diario ms. venatorio Austriaco, germanice.

8272. [Hist. prof. 963.] ch. XVII. 43. 4°. Guilielmus Rechperger, Calendarium germanicum a. 1613 impressum Viennæ cum diario ms. venatorio Austriaco, germanice.

8273. [Hist. prof. 970.] ch. XVII. 54. 4°. Leonhardus Mylgiesser, Calendarium germanicum a. 1627 impressum Viennæ cum diario ms. venatorio, germanice.

8274. [Hist. prof. 971.] ch. XVII. 54. 4°. Leonhardus Mylgiesser, Calendarium germanicum a. 1628 impressum Viennæ cum diario ms. venatorio, germanice.

8275. [Hist. prof. 979.] ch. XVII. 57. 4°. Calendarium latinum Tyrnaviense a. 1683 impressum Tyrnaviæ cum nonnullis annotationibus mss. Danielis Nesselii.

8276. [Hist. prof. 959.] ch. XVI. 83. 4°. Hieronymus Lauterbach, Calendarium germanicum a. 1562 impressum Viennæ cum annotationibus mss., quæ ad iter Bohemicum archiducum Ferdinandi et Caroli pertinent.

8277. [Hist. prof. 961.] ch. XVII. 78. 4°. Carolus Christmann, Calendarium germanicum a. 1609 impressum Salisburgi cum diario ms. venatorio aulæ Oenipontanæ, germanice.

8278. [Hist. prof. 958.] ch. XVII. 23. 4°. Paulus Fabricius, Calendarium germanicum a. 1562 impressum Viennæ cum mss. annotationibus, quæ iter Maximiliani regis (II. Imperatoris) in Bohemiam eiusque coronationem 20. Septembris ejusdem anni respiciunt, uti et coronationem reginæ, quæ postridie peracta fuit.

8279. [Hist. prof. 957.] ch. XVII. 89. 4°. Ferdinandus archidux Austriæ Oenipontanus, Diarium venatorium a. 1561, germanice.

8280. [Hist. prof. 924, 923 et 964.] ch. XVII. 8 + 8 + 43. 4°. 1.) 1ª—7ᵇ. Hieronymus Erodius, Oratio ad totam Trinitatem contra .. sævitiam Turcarum .. vna cum precatione pro salute et columitate .. Ferdinandi archiducis Austriæ. 8 vacat. 2.) 1ª—8ᵇ. Martinus Knobelsdorf, 'Victoriæ .. Ferdinando II. Regi Hungariæ et Bohemiæ .. datæ a. 1620 .. applausus' carmine heroico. Incip.: 'A Jove principium Musæ...' Expl.: 'Jupiter ipse Phylax Ferdnandum numine saluet.' 3.) 1ª—43ª. Guilielmus Rechperger, Calendarium germanicum a. 1614 impressum Viennæ, cui insertum est diarium ms. venatorium Austriacum.

8281. [Hist. prof. 914.] ch. XVI. 48. 4°. Ferdinandi I. Imperatoris ejusque conjugis Annæ liberorum rhythmis germanicis acrostichis enumeratio et descriptio, additis etiam catalogis gynecæi et nominibus singularum domicellarum, cui, quando atque ubicumque nupserit aut cœlebs diem suum olierit.

8282. [Rec. 2135.] ch. XVI. 308. 4°. Memoriale historico-politicum ab initio mutilum, sive annotationes germanicæ omnium a. 1546—1586 eventuum et rerum gestarum tam politicarum quam militarium. Incip.: 'Vmb 10 fendl werben zu lassen ersuecht...' Expl.: 'zu verhinderung Sanctæ ligæ bösen und bluetdurstigen Intents haben fürzunemmen. Johann Casimirus.'

8283. [Rec. 3142.] ch. XVIII. 390 et 4. 4°. et f. Immanuel Heinricus Pistorius, Plan einer vollständigen allgemeinen Weltgeschichte. Erster Theil. Subjuncta est in f. 1—4 f. Epistola dedicatoria auctoris ad Josephum II. Imperatorem d. d. Stuttgart den 24. Januar 1784.

8284. [Rec. 208.] ch. XVIII. 36. 4°. Le Baron de Toussaint et Carolus dux Lotharingiæ, Diarium gallicum rerum in Hungaria contra Turcas a. 1737 gestarum in epistolis, quarum prima data est 'Colar le 2. Juin 1737' et ultima 'le 30. Juillet 1737.'

8285. [Hist. prof. 644.] m. XVII. 15. f. Julius Solimanus S. J., 'Cæsarum

Austriacorum elogia Ferdinando III. .. inscripta cum Romanorum rex coronatus Cæsarum numerum auxit.'

8286. [Rec. 205.] ch. XVIII. 7. 4°. Delineationes coloribus distinctæ septem castrorum et prœliorum auspiciis Caroli ducis Lotharingiæ in Hungaria contra Turcas a. 1737.

8287. [Eug. Q. 62.] ch. XVIII. 41. 4°. Lorenzo Antonio Botturini, 'La Valtellina Austriaca dai .. diritti della Cesarea .. Maestà .. Carolo VI. .. sotto li auspicii di S. A. .. il .. principe Eugenio Francesco di Savoia' cum dedicatione ad Eugenium et indice capitulorum præmissis.

8288. [Nov. 586.] m. et ch. XVI. 11. 4°. Johannes Petrus Merenda, Decem nativitatum figuræ delineatæ et coloribus elegantissime distinctæ sobolis Ferdinandi I. Imperatoris.

8289. [Hist. prof. 687.] ch. XVII. 55. 4°. 1.) 1ª—44ª. Johannes Grundel Scepusiensis, Historia de se ipso, in qua sua cum Deo colloquia narrat .. ad Maximilianum II. Imperatorem. 44ᵇ vacat. 2.) 45ª—55ª. Idem, Ad Ferdinandum I. Imperatorem de deligendis in Vngaria contra Johannem Transsylvanum militibus votum sive consilium germanicum.

8290. [Rec. 1105.] ch. XVI. 220. 4°. Philippus Albert S. J., Tractatus politico-juridicus de regno Hungariæ semper hæreditario sive potius farrago miscellaneorum et collectaneorum pro opere quodam huius argumenti conscribendo.

8291. [Hist. prof. 739.] ch. XVII. 75. 4°. et f. Petrus Lambecius, Adversaria et fragmenta quorundam coddicum manuscriptorum, aliæque nonnullæ schedæ, continentes præcipue varias lectiones auctorum tam latinorum quam græcorum e codd. mss. bibliothecarum Vaticanæ et Parisiensis depromptas etc.

8291*. [Hist. prof. 739.] ch. XVII. 71. 4°. Petrus Lambecius, Diarium itineris Budensis mixto sermone germanico et latino compositum a 25. Februarii usque ad 12. Novembris 1666.

8292. [Nov. 709.] ch. XV. 12. 4°. Urbarium a. 1489. 'Im pintzgew gemacht In der Stift des Montags an des heiligen Creutz tag Am Herbst' cum annotationibus et amplificationibus temporibus sequentibus adscriptis.

8293. [N. s. n.] ch. XVI. 32. 4°. Articuli viginti quattuor juris provincialis archiepiscopatus Salisburgensis a. 1525, germanice. Incip.: 'Der warhafftig gelauben aus cristo ...' Expl.: 'grosser nachtaill auferstanden ist' etc.

8294. [Hist. eccl. 164.] ch. XVII. 11. 8°. Recensio germanica gratiarum et miraculorum factorum a Maria Lauretana Nicolaiburgi ad Tayam in Moravia devotioni publicæ exposita a 3. Aprilis 1656 usque ad a. 1672.

8295. [Hist. prof. 876.] ch. XVI. 4 + 2. 4°. 1.) 1ª—3ª. Condemnatio lata in Cremsenses et Steinenses ob rebellionem 18. Februarii 1592

patratam, germanice. 3^b—4^b vacant. 2.) 1^a—2^a. Relatio germanica de itinere archiducis Ernesti Herbipoli Bruxellas proficiscentis a. 1594.

8296. [Hist. prof. 940.] ch. XVII. 21. 4°. Matth. Cyncojovski de Helvigau, Declamatio eucharistico-doxologica una cum apodicticis argumentis rite (sententiam auctoris) demonstrantibus .. ad Ferdinandum III. Imperatorem .. reiterata 2. Octobris 1649.

8297. [Eug. Q. 92.] ch. XVII. 32. 4°. 'Memorie d' un interprete Cesareo alla Porta Ottomana intorno a' negoziati di Polonia' cum multis insertis epistolis aliisque documentis. Incip.: 'Polonia. Diuerse uolte gli Signori Ambasciatori di Polonia ...' Expl.: 'in epistola Principis Lubumirski latina d. d. 'Varsaviæ die 10. Januarij 1685.'

8298. [Hist. prof. 1046.] ch. XVI. 63. 8°. Ferdinandus archidux Austriæ Oenipontanus, Diarium venatorium a. 1559, germanice.

8299—8301. [Hist. prof. 1047—1049.] ch. XVI. et XVII. 158, 88 et 190. Libelli memoriales variorum e gente Fuggeriana de rebus familiaribus dispositis aut disponendis, de bonis emtis aut emendis, de pecuniis mutuatis aut mutuandis etc. s. XVI. et XVII. germanice.

8302. [Hist. prof. 1042.] ch. XVI. 467. 8°. Paulus Eber, Calendarium historicum impressum Basileæ a. 1550 copiosis annotationibus mss. a diversis auctum tam pro illustrando ipso calendario quam pro amplificando rebus gestis a. 1551 et sequentibus.

8303. [Hist. prof. 944.] ch. XVII. 64. 8°. Recensio germanica 904 cervorum auctumno a. 1630, qui ubinam locorum et sylvarum in comitatu Tyrolensi auditi et visi fuerunt.

8304. [Hist. prof. 1045.] ch. XVI. 72. 8°. 1.) 1^a—56^a. Ferdinandus archidux Austriæ Oenipontanus, Diarium venatorium a. 1560, germanice. 2.) 57^a—72^a. Idem, Diarium germanicum de omnibus expeditionibus epistolis etc. acceptis et missis in negotiis publicis et privatis camerarum et cancellariarum Bohemicæ, Austriacæ, Hispanicæ etc. a. 1560.

8305. [Hist. prof. 947.] ch. XVII. 8. 4°. Paulus abbas et conventus Monasterii B. M. V. ad Sanctam Crucem, Explicatio Hieroglyphici Austriæ, quod Matthiæ postea Imperatori depictum obtulerunt.

8306. [Hist. prof. 1043.] ch. XVI. 81. 8°. Calendarium germanicum a. 1565 impressum Oeniponti, cum insertis a Christophoro Guilielmo Putschio annotationibus mss., quæ Kalendarium Historicum Tirolense inscriptæ revera complectuntur dies natales et emortuales multorum principum et notabiliora eventa e vetustis necrologiis aliisque monumentis excerpta etc.

8307. [Hist. prof. 1080.] ch. XVI. 84. 8°. 1.) 1^a—28^a. Ferdinandus archidux Austriæ Oenipontanus, Diarium venatorium a. 1558 et 1559, germanice. 28^b—43^b vacant. 2.) 44^a—84^a. Idem, Diarium germanicum de expeditionibus, epistolis etc. acceptis et missis in negotiis publicis et privatis camerarum et cancellariarum Bohemicæ, Austriacæ, Hispanicæ etc. a. 1558 et 1559.

8308. [Hist. prof. 1091.] ch. XVI. 96. 8°. Ferdinandus archidux Austriæ Oenipontanus, Diarium venatorium a. 1558, germanice.

8309. [Hist. prof. 948.] ch. XVI. 23. 4°. Laurentius Fuchs Pirnensis, Collectanea germanica de coronatione et unctione regum ex variis historicis excerpta et Maximiliano postea II. Imperatori dicata die 8. Septembris 1562. Primo habetur descriptio inaugurationis Caroli V. in regem Romanorum 1521, deinde regis Galliæ a. 1543, tum regis Daniæ a. 1537.

8310. [Hist. eccl. 167.] m. XVII. 14. 8°. Georgius Gladich, 'Vehiculum iconis matris Dei a S. Luca depictæ, quæ primo ex Perside, tandem Praga Brunam ad marchionalem ecclesiam S. Thomæ uecta est .. ad Ferdinandum III. Imperatorem, cum imagine B. M. V. picta.

8311 et 8312. [Nov. 447 et 448.] m. XVIII. (1726). 345 et 397. f. Johannes Joachimus ab Aichen, 'Insignia status equestris inferioris Austriæ' videlicet Vol. I. 'Liber primus a littera A usque ad litteram G inclusive.' f. 2—6. 'Kurtze .. Anmerkhung von dem Ursprung, Fortsetzung .. deren Wappen ..' 7—9. 'Carmen. Nobilitas per virtutem manifestatur. Est aliquid spreti superare mapalia vulgi.' 9—11. '..Kurtze Information wie diesze beede N. Ö. Ritterstands-Wappenbücher .. authentisiert worden.' 12—345. Ipsa insignia singula singulis foliis elegantissime picta, additis brevibus de singulis familiis notitiis. Vol. II. 'Liber secundus a littera H usque ad litteram Z inclusive' exaratus et pictus ut Vol. I. Adduntur in fine sequentia: f. 391—392. 'Verzaichnus deren .. Land-Marschallen in Österreich unter der Ens ...' 393. 'Series deren .. Land-Unter-Marschallen ..' 394. 'Series deren .. General-Land-Obristen ..' 395. 'Verzaichnuss der N. Ö. .. General Land-Obrist-Lieutenanten ..' 396 et 397. 'Verzaichnuss deren Landts-Mitglidern des .. N. Ö. Herrenstands .. in Zeit .. Rudolphi I. .. und Alberti I.' Adjacent huic vol. II. duo folia chartacea, quibus continentur: 'Familien des .. N. Ö. Ritterstandes die seit 1724 die Landmannschaft erhalten haben ...' 'Item sind von den .. Ritterstandt-Geschlechtern .. seit 1729 in den Herrenstand .. introducirt worden.' 'Mehr N. Ö. Landmarschälle.'

8313. [Nov. 449.] ch. XVIII. 75. f. 'Vidimirtes n. ö. Alt und Neues Regirungs-Wapenbuch, wie ein ieder Rath sich selbsten eingeschrieben von a. 1529 bisz a. 1706' vidimatum est hoc album consiliariorum Regiminis Austriæ inferioris a Christophoro de Lippert, secretario judicii provincialis Austriæ inferioris Viennæ 24. Maij 1726.

8314. [Jur. civ. 12.] ch. XVI. 788. f. Ducenta quinque acta, decreta, resolutiones, instructiones, supplicationes etc. inter Maximilianum II. et Rudolphum II. Imperatores et ordines Austriacarum ditionum aliosque tam in materia religionis præsertim quoad exercitium Augustanæ Confessionis in urbe Vienna ab ordinibus identidem postulatum, ab imperatoribus semper denegatum, quam aliorum incidentium negotiorum mutuo exhibitæ ab anno 1570 usque ad annum 1590; germanice.

8315—8318. [Nov. 4—7.] ch. XVIII. 600, 513, 586 et 917. f. Josephus Wendt von Wendtenthal, Klerisey-Geschichte. Vol. I. 'Das ganze vordere Österreich'; II. 'Das ganze obere Österreich'; III. 'Das ganze Inner-Österreich'; IV. 'Das Erzherzogthum Österreich ob und unter der Enns' sive Epistolæ abbatum, præpositorum, advocatorum aliorumque officialium collectori de fatis missæ omnium monasteriorum quondam in Austriæ partibus germanicis sitorum intersertis relationibus, apographis diplomatum latinis et germanicis etc.

8319. [Rec. 1723.] ch. XVIII. 32. f. Methodus pro instruendo archiduce Ferdinando, cum rubrica 'Allgemeiner erzherzoglicher Unterweisungsplan in deutscher und lateinischer Sprache.'

8320. [Rec. 822.] ch. XVII. 261. f. Johannes Ludovicus König, 'Arboretum genealogicum principum Europæ ad delectationem lectionis historicæ filiis suis Stutgardiæ plantatum' cum indice familiarum.

8321. [Rec. 1508.] ch. XVII. 10. f. Calin de Marienberg, Congratulatoria emblemata ad .. cunas .. archiducis Leopoldi a. 1682 mense Junio publice repræsentata cum sex tabulis delineatis.

8322. [Rec. 430.] ch. XVIII. 24. f. Gustavus Carolus Heræus, 'Kurzer Auszug der Heldenthaten Carls III. Königs in Spanien bis auf den Sieg bey Saragossa a. 1710' cum dedicatione ad eundem regem Carolum postea VI. Imperatorem, carmine heroico germanico et tredecim tabulis æri incisis ex inventione ut videntur ejusdem Heræi.

8323. [Hist. prof. 21.] ch. XVI. 24. f. Petrus Literatus Kyss, 'Exegeticon hoc est .. descriptio ad arma sumenda contra .. Tyrannum Turcam .. Maximiliano secundo .. Imperatori .. a. 1564 .. dedicatum' cum præfatione dedicatoria ad eundem imperatorem. Chmel I, CLXI.

8324. [Hist. prof. 20.] ch. XVI. 43. f. c. figg. pictis. Leonhardus Lutz Fläxl qui et Flexel, Descriptio rhythmis germanicis concinnata ludi jaculatorii rubricata 'Beschreibung .. des Herrenschieszen, das gehalten hat .. ein .. Rath .. der Haubtstatt Münichen mit dem Stahel' tempore Alberti ducis Bavariæ et Annæ Austriacæ conjugis. Chmel I, CCXV.

8325. [Rec. 1927. 53.] ch. XVII. 4. f. Johannes Stabius, Arbor genealogicus domus Austriacæ a Rudolpho I. Imperatore usque ad Leopoldum III. archiducem in duobus tabulis delineatis, germanice. Opus a nonnullis correctum et passim auctum est et ab erroribus purgatum in historiam et chronologiam commissis.

8326. [Rec. 769.] ch. XVIII. 110. f. 'Jährige Rechnung deren auf Einleitung einer hohen kays. Rechnungs-Commission verordnete Admodiatoren und Gegenschreiber auf dem Rechney-Ampt der Stadt Frankfurt am Mayn vom 23. Augusti 1719 bis 22. Augusti 1720.'

8327. [Rec. 1959. 4.] ch. XVIII. 35. f. Josephus Benedictus Heyrenbach, 'Vom Erbauer und Alter der Neustadt in Österreich' scilicet Novæ Civitatis in Austria inferiori fundatio ab auctore ipso exarata.

8328. [Nov. 573.] ch. XVIII. 127. f. Enumeratio illustrium familiarum juxta seriem alphabeticam, quæ imagini miraculosæ B. M. V. in Cella Styriensi asservatæ dona votiva sacraverunt, additis plurimarum armis gentilitiis plumbo et calamo exaratis et eorum interpretatione, a quodam Cellensi sacerdote thesauri custode conscripta.

8329. [Nov. 433.] ch. XVI. 38. f. Icones avorum Maximiliani I. Imperatoris pictæ f. 16 icon desideratur; f. 22—24 excisa; f. 25—28 vacant. Singulis iconibus nomina adscripta sunt a manu coæva, germanice.

8330. [Nov. 432.] ch. XVI. 98. f. 1.) 1—61. Icones avorum Caroli IV. Imperatoris a Noe incipiendo pictæ cum nominibus eorundem adscriptis. 2.) 62—64. Imagines pictæ, ex historia Bohemica desumtæ. 3.) 65. Leo bohemicus pictus additis Maximiliani II. et Mariæ conjugis effigiebus. 4.) 66—98. Procerum regni Bohemiæ arma gentilitia picta, nominibus adscriptis, germanice.

8331. [Nov. 631.] ch. XVIII. 481. f. Gian Luigi de Freddy, Descrizione della città, sobborghi e vicinanze di Vienna, divisa in tre parti con annotazioni storiche ed erudite, cui descriptioni præmissa est epistola dedicatoria ad Franciscum II. Imperatorem, d. d. 'Vienna li 18. Settembre 1799.'

8332. [N. s. n.] ch. XVII. 12. f. obl. Martinus Stier, Mappa limitum contra Turcas a mari Adriatico usque ad Transsylvaniam cum omnibus propugnaculis et oppidis munitis contra Turcas. (Aeri incisa et edita postea est Viennæ a Mauritio Lang.)

8333. [Rec. 1864. 1.] ch. XVI. 12. f. 'Stachelschützen-Register auf dem fürstlichen Freischiessen im Tyrol ausgeschrieben von Erzherzog Ferdinanden a. 1574' sive album omnium, qui arcubus sese exercuerunt a. 1574 Oeniponti.

8334. [Rec. 432.] ch. XVIII. 24. f. 'Entwurf deren in der Kays. (nempe Caroli VI. Imperatoris) neuerbauten Bibliothec (palatina Vindobonensi) in Mahlerey und anderen Auszzierungen angebrachten historisch-poëtisch- und mythologischen Gedanken' in tribus tabulis calamo delineatis et sermone germanico explicatis.

8335. [N. s. n.] m. XVIII. 1. f. Diploma marginibus picturatis ornatum quo .. Carolus VI. Imperator in clericorum regularium ministrorum infirmorum religionem vulgo cruciferorum fuscæ crucis in civitate Mediolani recipitur d. d. Viennæ Austriæ 28. Aprilis 1727.

8336. [Rec. 777.] ch. XVII. 575. f. Enumeratio et expositiones genealogicæ et historicæ familiarum nobilium ducatus quondam Bavariæ secundum ordinem alphabeticum, ampliores illis Wigulei Hundii, cum indice præmisso. Incipit in familia Adelzhausen: 'Die Adlzhausen haben ihren Namen ...' Explicit in familia Zwerger: 'brief zu dür gemeldt anno 1385.'

8337. [Rec. 797.] ch. XVIII. 351. f. 1.) 1ª—305ᵇ. Godofredus Philippus

Spannagel, Octo epistolæ virorum eruditorum Russorum: Anastasii Michalow, Petri Udsekoweczii, Nicolai Rozbrogow, Boguslai Wybornii, Arnoldi de Riga, Jubæ de Nova Zembla, Alexii Tartaroviczii et David Calmuchii (sub quibus omnibus latet Spannagel) datæ ad auctorem Vindiciarum arboris genealogicæ .. gentis Carolino-Boicæ edit. Monachii a. 1730 exhibentes scholia in Vindiciarum vindicatarum Monachii a. 1732 eodem auctore contra Palignesii (= Spannagel) Monita genealogica editarum capita priora. 2.) 306ª—351ᵇ. Idem, Programma de novo et plane singulari libro, quem auctor Vindiciarum vindicatarum inchoatum, variarum per varias urbes, Monachium, Ingolstadium et alias officinarum prelo subiiciendum et titulo Vindicis Redivivi edendum emptoribus per prænumerationem aut subscriptionem offert.

8338. [Rec. 797.] ch. XVIII. 292. f. 1.) 1ª—245ᵇ. Godofredus Philippus Spannagel, Octo epistolæ virorum eruditorum Anastasii Michalow, Petri Udsekoweczij, Nicolai Rozbrogow, Boguslai Wybornii, Arnoldi de Riga, Jubæ de Nova Zembla, Alexii Tartaroviczii et David Calmuchii etc. Aliud exemplum operis in 8337 sub 1.) præcedentis, sed immutatum et multis in locis omnino differens. 2.) 246ª—263ª. Idem, Programma de novo et plane singulari libro, quem auctor Vindiciarum etc. Alterum exemplar operis in 8337 sub 2.) præcedentis sed multis in locis differens. 263ᵇ vacat. 3.) 264ª—291ª. Idem, Programma de novo et plane singulari libro, quem auctor Vindiciarum etc. Tertium exemplar operis in 8337 sub 2.) et in 8338 sub 2.) præcedentis, quod exemplum multis in locis nonnisi primas lineas et apparatum præbet. 291ᵇ vacat. 4.) 292ª. Idem, Locus ex Antonii Matthæi De nobilitate .. Amstelod. et Lugd. Batav. 1686 in 4°.

8339. [Rec. 786.] ch. XVII. 256. f. Franciscus Christophorus de Khevenhüller, Annalium Ferdinandeorum fragmenta inscripta 'Summarium der Lebensbeschreibung Kaysers Ferdinandi II. Dero Alters im 36. Jahre von Anno 1614—1617.'

8340. [Rec. 787.] ch. XVII. 514. f. Franciscus Christophorus de Khevenhüller, Annalium Ferdinandeorum fragmenta videlicet pars nona complectens a. 1619.

8341. [Rec. 780.] ch. XVII. et XVIII. 416. f. 1.) 1ª·ᵇ. Fridericus I. Imperator, Diploma, quo terminos Austriæ et Bohemiæ inter Liutpoldum et Fridericum duces deffinit d. d. Magdeburg Kal. Jul. 1179. 2.) 1ᵇ—2ª. Fridericus dux Bohemiæ, Diploma, quo Hadmaro de Chunringen partem terræ Austriæ adjacentem Wiztrah cum silva a fluvio Lusnitz usque ad fluvium Stropnitz in feudum concedit d. d. Bozditz a. 1180. 3.) 2ª—4ᵇ. Fridericus II. Imperator, Diploma, quo privilegia a Friderico I. Imperatore Austriæ concessa Friderico duci confirmat d. d. Veronæ a. 1245. 5—6 vacant. 4.) 7ª—10ᵇ. Diploma confœderationis inter Rudolphum IV. ducem Austriæ ejusque fratres et Ludovicum Hungariæ et Casimirum Poloniæ reges d. d. Posonii 31. Decembris 1362. 5.) 11ª—59ᵇ. Gaspar Scioppius, Fatum augustæ domus Austriacæ sive consilium propheticum de falsa et vera S. R. Imperii

medicina ad Ferdinandum II. Imperatorem. 6.) 61ᵃ—75ᵇ. Concordia hungarica seu instrumentum concordiæ inter Fridericum III. Imperatorem et Maximilianum Romanorum regem ex una et Wladislaum Hungariæ et Bohemiæ regem ex altera parte, primum Posonii die lunæ post festum S. Leonardi a. 1491 conclusæ, dein a Wladislao Hungariæ rege denuo approbatæ et renovatæ Budæ in festo S. Nicolai episcopi a. 1491. 76—80 vacant. 7.) 81ᵃ—83ᵇ. Gabriel Bathory princeps Transsylvaniæ, Approbatio insertorum articulorum a trium statuum ordinibus Cassoviæ in comitiis comitatuum generalibus 21. Septembris 1619 conclusorum. 84—87 vacant. 8.) 88ᵃ—103ᵃ. Consilium germanicum, an Austria ligæ vel unioni adhæreat s. d. Incip.: 'Der laidige Auszstosz und unverfängliche Auszschlag ...' Expl.: 'aufzuerichten nit vnderlassen solle.' 103ᵇ vacat. 9.) 104ᵃ—115ᵇ et 122ᵃ—142ᵃ. 'Churfürstliches Collegium zur Erwöhlung eines Römischen Kaysers a. 1657' sive satyra germanica de statu S. R. Imperii et venalibus ejusdem principibus. 10.) 116ᵃ—121ᵃ. Consilium germanicum s. d. ad Imperatorem (ut videtur Leopoldum I.) de necessitate in omni circulo residentem quemdam habendi providentem rebus Imperii. Incip.: 'Esz braucht keine weitläuftige deduction ...' Expl.: 'admirabili devotione æstimandæ.' 121ᵇ et 142ᵇ—143ᵇ vacant. 11.) 144ᵃ—167ᵇ. 'Kurtzer Entwurf der wider die von dem .. Erzhaus Österreich und Spanien, auch zum Theil dem .. Röm. Reich .. sodann einer .. Eidgnoszschaft getroffenen Erbvereine und Verträge von diesen beschehenen Violationen und unterlaszenen Beobachtungen' s. d. 168—169 vacant. 12.) 170ᵃ—201ᵇ. Franciscus Erenricus comes de Trautmannsdorf, Litteræ quinque germanicæ de rebus publicis et negotiis ad diætam confœderationis Helvetiæ, quæ datæ sunt prima et secunda Baden 22. et 12. Aprilis 1702, tertia s. d. quarta et quinta eodem loco 21. et 16. Junii 1702. 202—203 vacant. 13.) 204ᵃ—207ᵇ. Consilium germanicum s. d. ad Imperatorem (ut videtur Carolum VI.) de sale ab Helvetiis in comitatu Tirolensi aut emendo aut emto sive projecta pro imperiali ærario augendo. Incip.: 'Esz ist zu wissen, dasz der canton Bern ...' Expl.: 'ehist aufgebracht werden können. 14.) 208ᵃ—215ᵇ. 'Kurtzer Bericht des Reichs-Stiftes Salmansweiler Vorhaben pro transitu a circulo Suevico ad Austriacum vnderm 6. Octobris 1701 an Cardinal Lamberg abgeschickt.' 15.) 216ᵃ—227ᵇ. Consilium germanicum de pago Ortenau marchioni Ludovico Badensi in feudum concesso nunc pro necessitate imperii obpignorando, s. d. Incip.: 'Dises Ortenau ist allein ...' Expl.: 'vnd die hypothecirung quæstionis zurucke setzen sollen.' 16.) 228ᵃ—233ᵃ. Consilium germanicum de auxiliis ferendis Austriæ partibus in Suevia bello devastatis, d. d. 17. Decembris 1718. Incip.: 'Wie und welcher Gestalt ...' Expl.: 'welcher nicht fehlschlagen wirdt.' 233ᵇ—234ᵇ vacant. 235 deest. 17.) 236ᵃ—240ᵃ. 'Moyens que l'on peut employer de la part de Sa Majesté catholique (videlicet Caroli VI. Imperatoris) envers les hauts alliés et les Suisses pour les engager et obliger la France à restituer le comté de Bourgogne.' Incip.: 'Il est de l'interêt de tous ...' Expl.: 'et pour l'Angleterre et la Hollande.'

240ᵇ—241ᵇ vacant. 18.) 242ᵃ—248ᵇ. 'Mémoire au sujet du comté de Bourgogne.' Incip.: 'Le droit et l'interêt...' Expl.: 'soulagement de ces peuples infortunés.' 19.) 249ᵃ—284ᵇ. Marin Zorzi sive Giorgi, Relazione di Vienna. Incip.: 'Nel Ministero di me Marin...' Expl.: 'con le publiche grazie.' 285 vacat. 20.) 286ᵃ—305ᵇ. 'Jus Sacrorum Majestatis sive de iis, quæ Imperator Romæ prætendere potest, vbi de electione pontificis, creatione cardinalium, missione Nuntiorum, subsidiis contra Turcas etc.' Incip.: 'Dissertatio historico-politica §. 1. Præmittuntur quædam generalia .. Quemadmodum homo duplici...' Expl.: 'quorum gratia fuerunt exarata.' 306 vacat. 21.) 307ᵃ—376ᵃ. Consilium germanicum ad quemdam Imperatorem contra papam et sic dictam hierarchiam et curiam Romanam atque de ecclesia in capite et membris reformanda. Incip.: 'Euer Kay. May. Ihres Kays. Namens...' Expl.: 'ein grosze Verhinderung.' 376ᵇ—378ᵇ vacant. 22.) 379ᵃ—416ᵃ. Hortensius Locatelli, Dissertatio historico-juridica uter iustius induat arma an .. archidux Ferdianndus (postea II. Imperator) an voro Veneti' d. d. 'Goritiæ 15. Aprilis 1616' ad eundem archiducem.

8342. [Rec. 1037.] ch. XVIII. 222. f. Historia collegii S. J. Viennensis et quidem pars tertia complectens annos 1728—1770.

8343. [Rec. 851.] ch. XVII. 385. f. Collectio germanica arborum genealogicarum præcipue nobilium Styrensium familiarum, quarum index alphabeticus subjunctus est.

8344. [Rec. 784.] ch. XVII. 384. f. Leopoldus cardinalis de Kollonić, Ad Leopoldum I. Imperatorem consilium nomine commissionis aulicæ 29. Julii 1688 deputatæ pro regni Hungariæ nova instituenda cancellaria aulica quoad statum ecclesiasticum, politicum, justitiarium militarem et cameralem, cum documentis probantibus et illustrantibus A—Bb, germanice.

8345. [Rec. 785.] ch. XVII. 326. f. Ernestus archidux Austriæ, Consilium ad Rudolphum II. Imperatorem pro defendendis regno Hungariæ ejusque limitibus contra Turcam.

8346. [Rec. 772.] ch. XVII. 353. f. Richardus Strein a Schwarzenau, Oesterreichische Landhandvest oder Freyheit, Gerechtigkeiten .. des Erzherzogthumbs Österreich .. a. 1598.

8347 et 8348. [Rec. 771.] ch. XVII. 738. f. Johannes Guilielmus Greyss liber Baro 'zu Wald auf Sitzenberg', Anderter Theil der Österreichischen Historien. Vol. I. sive libri I—VI. ab anno 1273 usque ad annum 1444; Vol. II. sive libri VII—X. ab anno 1444 usque ad annum 1493.

8349. [Rec. 779.] ch. XVII. 318. f. 1.) 1ᵃ—14ᵇ. Steinhauser, Fragmentum chronici Salisburgensis germanici. 2.) 15ᵃ—44ᵇ. Johannes Carolus Würzburger et Thomas Ignatius Maurer, Haupt-Gutachten über die Salzburgerische Beschwärden in puncto jurisdictionis spiritualis d. d. Grætz 7. Januarii 1671. Finis deest. 3.) 45ᵃ—98ᵇ. 'Bericht über

den geistlichen Eingrif in die Temporalia von dem Erzbischofen zu Salzburg bei dem Todfall des Bischofen von Lavant und Pfarrers von Hengsperg d. d. Grætz den 16. Novembris 1643.' 4.) 99ᵃ—131ᵃ. Ferdinandus Josephus Hæring, 'Relation wegen vber des Erzstifts Salzburg unterschidlich eingebrachte Gravamina aufgesuchten Acten zu der .. angeordneten Commission.' 131ᵇ—132ᵇ vacant. 5.) 133ᵃ—181ᵇ. 'Repertorium über die Haupt-Acta die dem .. Erzhaus Oesterreich von dem Erzstift Salzburg in puncto jurisdictionis ordinariæ beschehende Eingriffe betreffend.' 6.) 182ᵃ—220ᵇ. Melchior Hofmeir, Schrift in causa entstandener Strittigkeiten zwischen .. Carlen zu Österreich vnd dem .. Erzbischofen zu Salzburg. 7.) 221ᵃ—239ᵇ. Extract ausz dem Regierungs-Haubt-Gutachten ratione der Salzburgerischen Eingriffe wider das .. Haus von Österreich in temporalibus de dato 16. Novembris 1645. 8.) 240ᵃ—284ᵇ. Maximilianus Gandolfus archiepiscopus Salisburgensis, Tres libelli supplices germanici ad Leopoldum I. Imperatorem sive gravamina de regimine Austriæ interioris eorumque remediis et de jurisdictione Salzburgensi cum documentis pluribus probantibus, primus s. d. alter d. d. Salzburg 15. Februarii 1680 et tertius d. d. 'Salzburg, 14. Decembris 1679.' 9.) 285ᵃ—318ᵇ. Decani et totius facultatis juridicæ Viennensis votum de controversiis inter principes Austriacos et archiepiscopatum Salisburgensem, germanice.

8350. [Rec. 783.] ch. XVII. 527. f. Tractatus italicus de pace Nimwegæ a. 1678 et 1679 conclusa, cum tabula triginta novem capittulorum præmissa et instrumento pacis subnexo. Incip.: 'Cap. I. Della mediatione nuovamente .. Volgeva l' anno 1676 la prima volta ...' Expl.: 'Fatto in Nimega li 17. Settembre 1678.'

8351. [Rec. 790.] ch. XVIII. 476. f. 1.) 1ᵃ—125ᵃ. Georgius Eccardus, 'Origines .. familiæ Habsburgico-Austriacæ ex monumentis veteribus, scriptoribus coætaneis' etc. ac. S. Cæs. ac. Cath. Majestati (Caroli VI. Imperatoris) dedicatæ .. in epistola nuncupatoria præmissa d. d. Hanoveræ, 22. Januarii 1720. 2.) 126ᵃᵇ. Fragmentum de stirpe Habsburgica. 3.) 127ᵃ—158ᵃ. Chronicon quoddam Germaniæ et Austriæ. Incip.: 'Anno Domini M.C.IIII. Leopoldus Marchio Austriæ accinctus est gladio ...' Expl.: 'summi artificis mirabilia nuntiabunt.' 158ᵇ—160ᵇ vacant. 4.) 161ᵃ—178ᵇ. 'Marchiones Austriæ stirpis Babenbergicæ radix.' Incip.: 'Albertus comes Montis Pauonis seu Pfauenbergensis ...' Expl.: 'in universim 27.' 179—180 vacant. 5.) 181ᵃ—213ᵃ. Chronicon Austriæ ab anno 928 usque ad annum 1368. Incip.: 'Anno ab Incarnatione Domini DCCCCXXVIII. Leopoldus primus Marchio ...' Expl.: 'subito rogo vulnera Christi.' 6.) 213ᵃ—214ᵇ. Narratio germanica de prœlio inter ducem Fridericum Austriæ et Ludovicum Bavarum Imperatorem commisso. Incip.: 'Da that man wissen alle Leut ...' Expl.: 'vnd wardt König Fridrich ledig.' 215 vacat. 7.) 216ᵃ—217ᵃ et 222ᵃ—233ᵇ. Chronicon Austriæ germanicum. Incip.: 'Herr Hertzog Heinrich mit dem Greim dingt ...' Expl.: 'vnd ist begraben zu Stams.' 217ᵇ—221ᵇ vacant. 8.) 234ᵃ—385ᵃ. 'Ge-

nealogiæ vndt alter Ursprung der Herren uon Oesterreich' sive Chronicon germanicum Austriæ ex Gregorii vel Matthæi Hagen, Johannis Rasch aliorumque huiuscemodi historicorum si Diis placet somniis conflatum et confusum. Incip.: 'Sannd Hellena Sannd Ammam Hertzog zue Auara weib . . .' Expl.: 'dem soll nachgegangen werden.' 385^{b}—389^{b} vacant. 9.) 390^{a}—404^{b}. Chronicon Austriæ germanicum. Alterum exemplum chronici sub 7.) præcedentis. 405 vacat. 10.) 406^{a}—411^{b}. Duo diplomata germanica Friderici III. Imperatoris, quibus privilegia Austriæ a Rudolpho duce ficta confirmat. 11.) 412^{a}—413^{b}. Rudolphus I. Imperator, Litteræ, quibus filiis Austriam in feudum tradit, germanice. 12.) 414$^{a b}$. Wenceslaus Imperator, Litteræ, quibus privilegia Austriæ confirmat. 415—417 vacant. 13.) 418^{a}—451^{b}. 'Libell der alten vnd neuen Geschlechter vnd Fursten Grauen Herren vnd Freyherren in Österreich vnder vnd ob der Ens, so Landleut daselbsten sein bisz . . 1620. . . Item continuatio wer hernach in Herren Stand kommen, vnd welche von alten vnd neuen Geschlechtern die Landtag besuchen . . bisz 1666.' 452—456 vacant. 14.) 457^{a}—476^{a}. Johannes Ludovicus Schönleben, 'Marchiones Austriæ antiquj.'

8352. [Rec. 1918. 9.] ch. XVII. 3. f. 1.) 1^{a}—2^{b}. Georgius Brahe, Epistola autographa germanica ad Ludovicum Keppler Johannis filium de manuscriptis et instrumentis mathematicis et astronomicis domui Austriacæ restituendis d. d. 'Prag den 12. Augusti 1638.' 2.) 3^{a}. Fridericus Wirtenbergensis, Mandatum germanicum ad eundem Ludovicum Keppler, quo restituenda esse jubet manuscripta et instrumenta a Johanne Keppler domui Austriacæ ablata d. d. Stuetgarten 19. November 1621.

8353. [Rec. 1918. 2—4.] ch. XVI. 10. f. 1.) 1^{a}—2^{b}. Brevis recensio eorum, quæ in exercitu Christiano contra Turcam a. 1595 gesta sunt. Incip.: 'Julii a. 1595 Comes Mansfeldj laude militari clarissimus . . .' Expl.: '1000 militum immiserunt 5. Augusti Comes . . .' Cetera desunt. 2.) 3^{a}—8^{b}. Relatio germanica de oppidis Middelburg et Armuyen ab equite de Mondragon a. 1574 principi Guilielmo Nassoviæ deditis, adjectis punctis capitulationis sic dictæ e sermone gallico versæ. 3.) 7^{a}—10^{a}. Relatio germanica e castris prope Budam et Pesthinum d. d. 9. et 10. Augusti 1596. Incip.: 'Gestern den achten Augustj abents . . .' Expl.: 'wer vor staub gehn oder reiten soll.'

8354. [Rec. 1938. 11.] ch. XVIII. 10. f. Chronicon rhythmis germanicis concinnatum de origine et episcopis urbis Passaviensis usque ad Wladislaum et Petrum electum a. 1265. Incip.: 'Zu was Zeit Passau angefangen . . .' Expl.: 'Denselben bis in Grundt verbrent.' Hoc Chronicon a Jos. Ben. Heyrenbach descriptum est e quodam non indicato libro aut manuscripto aut impresso.

8355. [Rec. 1812. 2.] ch. XVIII. 20. f. 'Testamentum comitis Kacellini executum.'

8356. [Rec. 1908. 16.] ch. XVII. 2. f. Resolutio cæsarea ad gravamina et querelas statuum A. C. in Austria inferiori data 9. Martij 1619.

8357. [Rec. 1815. 2.] ch. XVII. 13. f. Querelæ germanicæ dominorum et equitum Carnioliæ contra episcopum Labacensem ad archiducem Carolum d. d. Labaci 3. Decembris 1607.

8358. [Rec. 1927. 7.] ch. XVII. 20. f. Johannes Holzmüller, Carmen germanicum de archiduce Matthia postea Imperatore Viennam ingrediente, cum dedicatione ad eundem a. 1608. Incip.: 'Demnach im ietzt schwebenden Jahr . . .' Expl.: 'Bit threulich Johann Holzmüller. Amen.'

8359. [N. s. n.] ch. XVII. 10. f. 1.) 1^a—7^a. Leslie, Relatio germanica de negotiis Turcicis ad Leopoldum I. Imperatorem d. d. Adrianopoli 13. Augusti 1665. 7^b vacat. 2.) 8^a—10^b. Idem, Relatio ad eundem de legatis imperialibus exceptis et Constantinopolim deductis d. d. Constantinopoli 7. Decembris 1665.

8360. [Rec. 1550. 15*.] ch. XVIII. 23. f. Esposizione de motivi che potrebbero indurre la .. Maestà .. Carolo VI. di dare orecchio alla proposizione di un Tribunale ovvero di una camera o giunta in alcuno o in tutti gli stati ereditarj .. contro agli abusi correnti in materia di titoli, onori, insegne, armi e divise etc.

8361. [Nov. 651.] ch. XVI. 12. f. Hastiludia aliaque exercitia equestria centum viginti quinque Maximiliani I. Imperatoris, germanice enarrata et inscripta 'Rennen und Stechen der k. Majestat.' Incip.: 'Von Erst hat die khu. M. mit Herr Sigmunden von Starnberg . . .' Expl.: 'mit gulden Seepletern.'

8362. [Rec. 1561. 6.] ch. XVIII. 7. f. Josephus Benedictus Heyrenbach, Dissertatio de inscriptionibus quibusdam Romanis, ab ipso auctore exarata.

8363. [Nov. 639.] ch. XVIII. 19. f. Album germanicum omnium in urbe Viennensi ejusque suburbiis ab anno 1702 usque ad a. 1761 variis suppliciis, patibulo, gladio etc. justificatis in simul cum nominibus sacerdotum reos ad mortem concomitantium. Præmissa est libro tabula allegorica de morte æri incisa et coloribus distincta, ad calcem inscripta 'Mart. Engelbrecht excud. A. V.'

8364. [Hist. prof. 129.] ch. XVI. 30. f. Antiqua quædam litterarum monumenta (nempe diplomata) gentis Buecheim quondam in Austria illustris cum descriptionibus sigillorum, quæ appensa fuerunt sic dictis originalibus, ab Hugone Blotio adumbratis. His absolutis repetuntur litteræ Rudolphi de Pottenstein, Ottacari II. regis Bohemiæ, Heinrici abbatis Lambacensis et duæ Alberti Austriæ vicarii tum Romanorum regis Rudolphi I. quæ jam f. 1—7 leguntur. Chmel I, CXLVII.

8365. [Hist. prof. 142.] ch. XVI. 55. f. c. armis gentilitiis pictis. 1.) 1^a—52^b. Johannes Rasch, Oesterreichischer Fürsten, der haidnischen, jüdischen vnd christlichen Herren als der Marchgräfen, Hertzogen .. folg, wie seinther desz Sündtflusz sie .. ankhummen seind, auch ihrer Wappen, Weiber, kinder etc. 53 vacat. 2.) 54^a—55^a. Tabula genealogica germanica inscripta 'Genealogia .. Geburtsbaum oder Ge-

schlächtregister der .. Grafen von Altenburg und Habsburg' .. impressa 'Ingolstatt durch Wolffgang Eder' s. a. Chmel I, LXXXIII.

8366. [Rec. 1861. 5.] ch. XVI. 9. f. 1.) 1^{a}—8^{b}. La trefue entre les seigneurs Rois d'Angleterre et de France faicte l'an 1555 au lieu de Vaucelles le cinquiesme jour de Feburier. 2.) $9^{a b}$. Jacobus I. Rex Angliæ et Scotiæ, Epistola latina ad Albertum archiducem Austriæ d. d. 3. Aprilis 1605.

8367 et 8368. [Rec. 1035 et 1036.] ch. XVIII. 144 et 422. f. Historia collegii S. J. Viennensis et quidem pars prima ab origine complectens annos 1552—1648 et pars altera annos 1648—1727.

8369—8374. [Rec. 803.] ch. XVIII. 1342. f. Godofredus Philippus Spannagel, Histoire civile Autrichienne depuis le premièr siècle chrêtien jusqu'à nos jours, videlicet Vol. I. a primo seculo usque ad annum 853; II. complectitur a. 856—1075; III. a. 1076—1282; IV. a. 1282—1395; V. a. 1395—1596; VI. a. 1596—1713, 1735, 1740, multis documentis partim integris aliisque actis et monumentis publicis insertis narrationes probantibus.

8375—8378. [Rec. 803.] ch. XVIII. 275, 288, 204, 130 + 72. f. Godofredus Philippus Spannagel, Histoire civile Autrichienne etc. Vol. I. a primo seculo usque ad annum 842; II. complectitur a. 843—1128; III. a. 1129—1496; IV. a. 1496—1740. Quarto volumini in foliis 1—72 subjunctum est opus ejusdem in fine mutilum auctoris inscriptum 'Marcgraves officiers des Rois des Francs a. 884—977.'

8379—8382. [Rec. 803.] ch. XVIII. 218, 269, 8, 312 + 11. f. Godofredus Philippus Spannagel, Histoire civile Autrichienne etc. Vol. I. a primo seculo usque ad annum 872; II. complectitur a. 873—1273; III. a. 1275—1278; IV. a. 1547 usque ad finem. Quarto volumini subjuncta sunt *a*.) 1^{a}—5^{a}. 'Capitulation des Empereurs Léopold (I.) et Joseph (I.)' ad Electores Imperii. 5^{b}—7^{b} vacant. 2.) 8^{a}—11^{a}. Verzichtsformul derer Töchter vom Herren und Ritterstandt, wann sye ausgestattet werden und mänliche Erben vorhanden.

8383 et 8384. [Rec. 803.] ch. XVIII. 325 et 334. f. Godofredus Philippus Spannagel, Histoire civile Autrichienne etc. Vol. I. a primo seculo usque ad annum 996; II. complectitur a. 996—1282.

8385—8393. [Rec. 1013 et Nov. 452.] ch. XVIII. Vol. I. 147 + 110, II. 330, III. 306, IV. 267, V. 366, VI. 307, VII. 550, VIII. 247, IX. 198. f. Carolus Josephus Kitlitz, De Bohemia libri germanici videlicet: Vol. I. Systema status publici et cameralis in regno Bohemiæ oder Landes- und Cameral-Verfassung im Königreich Böhaimb. II—IV. Epitome comitiorum oder Substantialer Innhalt derer im Königreich Böhaimb von der böhmischen Regentin Libusha bies .. Maria Theresia .. nemlich ab anno 720 bies 1741 gehaltenen Landtags-Schlüszen. V—VI. Böhmische Ehrentaffel oder historische Beschreibung jener hoch- und niederen Familien, aus welchen jemahlen einige Landes-Ambter und Dienste im KönigReich Böhaimb besetzt

gewesen. VII. Appendix ad codicem Ferdinandæo-Leopoldino-Josephino-Carolinum oder kurtzer Innhalt jener resolutionum pragmaticalium dann besonderer kays. Rescripten und anderer documentorum, welche weder in des Weingarten Codice Ferdinandæo-Leopoldino-Josephino-Carolino noch in denen . . Continuationibus enthalten. VIII. Codex Ferdinandæo-Leopoldino-Josephino-Carolinus cum ejusdem continuationibus et locupleti appendice annexisque hinc inde sanctionibus pragmaticalibus ducatus Silesiæ ad normam codicis Austriaci synoptice compilatus. Generalis index voll. I—V. et VII—VIII. Synopsis appendicis ad codicem. Series procerum et officialium regni Bohemiæ. Consignation deren Landtags-Schlüszen ab anno 1528 biesz 1741.

8394. [Rec. 177.] ch. XVIII. 196. f. 'Collectanea das Markgrafthum Mähren betreffend, über desselben Verfaszung in modo contribuendi und was deme anhängig, nebst anderen . . documentis, dann Beschreibung der völligen Landtags-Abhandlung pro anno 1736.'

8395—8404. [Nov. 674—683.] ch. XVI—XVIII. Vol. I. 550, II. 268, III. 452, IV. 439, V. 335, VI. 272, VII. 521, VIII. 318, IX. 188, X. 491. f. 'Archivium monasterii S. Pauli in Carinthia' videlicet Vol. I. sive pars II. complectitur documenta a. 1500—1600 collecta opera Hieronymi abbatis a. 1621; II. sive pars IX. complectitur documenta a. 1670—1680 collecta opera abbatis Alberti et Georgii Scornos a. 1678; III. sive pars X. complectitur documenta a. 1680—1687 collecta studio Alberti abbatis; IV. sive pars XIII. complectitur documenta a. 1702—1709; V. sive pars XIV. complectitur documenta a. 1710—1720; VI. sive pars XV. complectitur documenta a. 1721—1745; VII. sive pars XVI. complectitur documenta a. 1743—1777; VIII. sive pars XVII. complectitur documenta a. 1745—1777; IX. sive pars XVIII. complectitur documenta a. 1778—1789; X. sive pars XIX. complectitur documenta a. 1778—1784. Documenta in voll. IV—X. comprehensa sunt sic dicta originalia, quorum nonnulla impressa sunt.

8405. [Rec. 844.] ch. XVIII. 37. f. Johannes Godofredus a Redinchoven in Millendorf, Epithalamium genealogico-historicum augustis neo-sponsis Josepho Imperatori huius nominis primo et Amaliæ Wilhelminæ Brunsvicensi oblatum cum XVI. tabulis genealogicis . . domus Austriacæ.

8406. [Rec. 1551.] ch. XVIII. 56 + 104 + 90 + 139 + 34 = 423. f. Godofredus Philippus Spannagel, Primæ lineæ et apparatus pro vita Josephi I. Imperatoris condenda, italico sermone cum rubrica 'Broglioni della vita dell' Imperatore Gioseffe.'

8407 et 8408. [Rec. 798.] ch. XVIII. 94 et 111. f. Godofredus Philippus Spannagel, Controverse de la Silésie entre l'electorale et royale maison de Brandenbourg et la Reine d'Ongrie et Bohème archiduchesse d'Autriche.

8409. [Rec. 816.] ch. XVIII. 7 + 121 + 90 = 218. f. Godofredus Philippus Spannagel, Observationes et notationes variorum in genealogiam

diplomaticam .. gentis Habsburgicæ a R. P. M. H. (Reverendo Patre Marquardo Hergott) a. 1732 Viennæ editam. Plurium observationes in epistolis et tractatibus comprehendere conatus est auctor, quarum epistolarum uti et tractatuum itidem plura insunt exempla valde discrepantia.

8410. [Rec. 807.] ch. XVIII. 214. f. Godofredus Philippus Spannagel, Extraits tirées de diverses pièces des gazettes et autres écrits etc. publiées sous la fin de l'an 1740 mois de Décembre sur la succession des etats Autrichiens.

8411. [Rec. 1958.] ch. XVIII. 4. f. Josephus Benedictus Heyrenbach, Gedanken von dem Verzicht Herzog Albrechts von Österreich, quæ observationes ab ipso auctore exaratæ sunt.

8412. [Rec. 902.] ch. XVIII. 12. f. Johannes Adamus Majer sive Mayer de Crusiano, 'Justa defensio .. domus Austriacæ contra Bavariæ et Saxoniæ domus in puncto injustæ prætensionis in terras Austriacas' germanice ad Franciscum I. Imperatorem.

8412*. [Rec. 902.] ch. XVIII. 18. f. Johannes Adamus Majer sive Mayer de Crusiano, Justa defensio etc. Alterum exemplum operis in 8412 præcedentis.

8412**. [Rec. 902.] ch. XVIII. 4. f. Johannes Adamus Majer sive Mayer de Crusiano, Defensio germanica voti electoralis a Maria Theresia Bohemiæ regina in collegio Electorum rite exercendi ad Franciscum ducem Lotharingiæ postea ejus nominis I. Imperatorem.

8413. [Rec. 1908. 1.] ch. XVIII. 8. f. Maria Theresia Imperatrix, Manifesta declaratio contra Hispanos d. d. Viennæ li 14. Aprile 1744, italice.

8414. [Rec. 812.] ch. XVIII. 334. f. 'Acta Romano-italica de annis 1707 et 1708' collecta, chronologice disposita et notis illustrata a Godofredo Philippo Spannagel, præcipue ad negotia inter curiam Romanam et imperium spectantia. Initium exornat 'Lettera del cardinal Grimani all' Imperatore Roma 11. Febr. 1707' et agmen claudit Instructio germanica in fine mutila pro principe de Darmstadt de vita et moribus bene instituendis præsertim de modo vivendi cum cardinalibus et cardinali Grimani.

8415. [Rec. 2063.] ch. XVIII. 30. f. 1.) 1^a—4^b. Manifestum germanicum Elisabethæ Russorum imperatricis de criminibus Ostermann, Münnich, Golovkin et Löwenwolde d. d. 19. Augusti 1743, descriptum ex impresso 'Petersburg bey dem Senat 30. Augusti 1743.' 2.) 5^a—6^b. Lapinsky, Epistola russica cum versione germanica ad Elisabetham Russorum imperatricem d. d. Viennæ 11. Aprilis 1744. 7—8 vacant. 3.) 9^a—12^b. Alia epistola uti videtur ejusdem Lapinsky de negotiis publicis ad eandem imperatricem, tantum germanice versa s. d. 4.) 13^a—21^b. Manifesta varia germanica Elisabethæ Russorum imperatricis, impressa a. 1741—1743. 5.) 22^a—30^b. Tractatus pacis Passarovicensis d. d. 21. Julij 1718.

8416. [Rec. 1917. 16.] ch. XVII. 2. f. Descriptio germanica itineris in montes sic dictos gigantum Bohemicos a quibusdam Silesitis suscepti. Incip.: 'Den 7. Septembris ao. 1670 war der 14. Sonntag ...' Expl.: 'und begehren nunmehr weiter nicht hinauf.'

8417. [Rec. 815.] ch. XVIII. 42. f. Godofredus Philippus Spannagel, Adversaria gallica, germanica, latina ad successionem Austriacam spectantia.

8418. [Rec. 815.] ch. XVIII. 42. f. Godofredus Philippus Spannagel, Réponse à la préface et examen de la table généalogique mises à la tête de la nouvelle déduction Bavaroise, imprimée à Munic en 1741.

8419. [Hist. prof. 77.] m. XVI. 14. f. 1.) 1^{a}—7^{b}. Johannes Fuchsmag, 'Ordo et series Augustorum Cæsarum ac Tyrannorum, qui Imperium invadere ausi sunt cum annotatione quo quisque tempore et quot annis imperaverit ex supputatione Eusebij, Prosperi et Palmerij' ad Maximilianum I. Imperatorem. 8 vacat. 2.) $9^{a.b}$. Idem, 'Imperatores Orientis a tempore Caroli Magni.' 10^{a} vacat. 3.) 10^{b}—14^{b}. Idem, 'Varia veterum numismata Augustorum atque Cæsarum, Romanorum magistratuum, Græcorum et Byzantinorum.' Chmel I, LXXIII.

8420. [Rec. 1434. 3—9.] ch. XIV. et XVI. 29. f. et 4°. 1.) $1^{a.b}$. Requisitoriale germanicum urbis Græcii in Styria ad Ortolfum archiepiscopum Salisburgensem de capella S. Pauli Græcii d. d. 'Ze Grecz an Sand Johanns tag se Sunwenten Anno .. 1358.' Ad calcem quispiam titulos nonnullorum librorum impressorum s. XVI. perscripsit. 2.) 2^{a}—3^{b}. Otto Heinricus comes Palatinus Rheni, Epistola germanica ad Casparum de Niedpruck de libris bene describendis, de codicibus manuscriptis et libris impressis pro bibliotheca palatina Heidelbergensi comparandis etc. d. d. Neuburg IX. Aprilis Anno .. 1555. 3.) 4^{a}—6^{a}. Fridericus III. Imperator, Diploma pro Holsatiæ comitatu in ducatum erecto d. d. Rottenburg supra Tubaram 14. Februarii 1474. 6^{b}—7^{b} vacant. 4.) 8^{a}—12^{b}. Antonius Zin von Zinnenburg, Rudolfus Greiss zum Wald, Gaudentius de Rechperg von Hohenrechberg et Jeremias Blechrode, Defensio germanica de Jaurino a. 1595 Turcis dedito. 13 vacat. 5.) 14^{a}—19^{b}. Nicolaus Perlin, Defensio germanica de Jaurino a. 1595 Turcis dedito. 6.) 20^{a}—24^{a}. Martinus Sibenburger, Gravamina de regimine Austriæ inferioris in causa Lauffner et Staudinger s. d. 24^{b} vacat. 7.) 25^{a}—29^{b}. Edictum bailivi et scabinorum urbis Gandavensis de concordia civili ab utriusque confessionis addictis bene observanda, d. d. 16. Dec. 1568, in linguam germanicam versum. Quæ sub 1.), 2.) et 7.) enumerantur acta sunt sic dicta originalia.

8421. [Rec. 806. 1.] ch. XVIII. 78. f. Godofredus Philippus Spannagel, Traité des rénonciations des princes et princesses.

8422. [Rec. 806. 2.] ch. XVIII. 62. f. Godofredus Philippus Spannagel, Traité des rénonciations des princes et princesses.

8423. [Rec. 806. 3.] ch. XVIII. 51. f. Godofredus Philippus Spannagel, Traité des rénonciations des princes et princesses.

8424. [Rec. 814. a.] ch. XVIII. 282. f. Godofredus Philippus Spannagel Histoire civile Autrichienne videlicet pars complectens a. 1282—1442

8425. [Rec. 804*.] ch. XVIII. 336. f. Godofredus Philippus Spannagel Histoire civile Autrichienne videlicet huius historiæ primæ lineæ, ap paratus etc. omnia additamentis, lituris etc. scatentia.

8426. [Rec. 814. b.] ch. XVIII. 402. f. Godofredus Philippus Spannagel Histoire civile Autrichienne videlicet pars complectens a. 1442—1740.

8427. [Rec. 814.] ch. XVIII. 232. f. Godofredus Philippus Spannagel, Histoire civile Autrichienne videlicet pars complectens a. 1278—1547.

8428. [Rec. 815.] ch. XVIII. 96. f. Godofredus Philippus Spannagel, Traité des rénonciations des princes et princesses.

8429. [Rec. 800.] ch. XVIII. 276. f. Godofredus Philippus Spannagel, Souveraineté imperiale sur l'estat et sur la ville de Florence, demonstrée par l'histoire et par le raisonnement fondé sur le droit public et des gens en defense de l'Examen du mémoire sur la pleine liberté de Florence contre la lettre d'un Whig à un Hollandois.

8430. [Rec. 811.] ch. XVIII. 182. f. Godofredus Philippus Spannagel pseud. Hippolytus Palingenius, Monita genealogica ad .. Ig. Fr. Xav. de Wilhelm .. authorem videlicet Vindiciarum arboris genealogicæ .. gentis Carolino-Boicæ contra Systema quod .. Bojorum principum fundatorem ponit Liutpoldum et negat esse Carolum Magnum; edit. Monachii in f. a. 1730, quibus monitis I. de principum genealogias recte condendi ratione, II. de probo argumenti ab authoritate negative ducti in ejusmodi disquisitionibus usu ex optimorum philosophorum lectionibus præcepta repetit, III. magnum Liutpoldum in pristina uti genuinum .. gentis Bojæ fundatorem jura sua restituit, IV. Vindicias denique aliud statuentes ubique placide emendat .. Aletopoli (sic) 1731.

8431 et 8432. [Rec. 814.] ch. XVIII. 319 et 151. f. Godofredus Philippus Spannagel, Primæ lineæ, adversaria et apparatus pro vita Josephi I. Imperatoris italica conscribenda. Vol. I. complectitur finem libri I. et libros II—VIII., quos multum immutatos correctos et auctos Vol. II. repetit.

8433 et 8434. [Rec. 814.] ch. XVIII. 272 et 301. f. Godofredus Philippus Spannagel, 'Vita dell' Imperatore Gioseppe I.' in libros duodecim divisa. Vol. II. subjuncta sunt varia adversaria, primæ lineæ diversarum epistolarum, poëmatum aliorumque tentaminum ejusdem auctoris.

8435. [Rec. 814.] ch. XVIII. 100. f. Godofredus Philippus Spannagel, Primæ lineæ adversaria et apparatus pro libro IX. vitæ Josephi I. Imperatoris italicæ condendæ.

8436. [Nov. 8.] ch. XVIII. 97. f. Godofredus Philippus Spannagel, Carinthia vetus ac media. (Lambec. Comm. ed Kollar. I. 1.)

8437 et 8438. [Rec. 794.] ch. XVIII. 256 et 197. f. Godofredus Philippus Spannagel, D. J. M. Pro Palignesio Anti-Galerij Procopiensis seu

Russi Admonitiones in Vindicias vindicatas vulgatas per auctorem Vindiciarum arboris genealogicæ et Procopiæ, ex Typographia aurea .. Aeræ Christi MDCCXXXIV.

8439. [Rec. 793.] ch. XVIII. 408. f. Godofredus Philippus Spannagel, Apparatus seu potius Collectanea rhapsodica ad historiam Brabantinam.

8440. [Rec. 796.] ch. XVIII. 65. f. Godofredus Philippus Spannagel, Tripartita commentatio I. De nomine masculino regis loco reginæ in coronationibus et acclamationibus Hungaricis usitato et usitando, II. De latinitate vocabuli Augusta, III. de cognomento figurato Sol regum et reginarum.

8441. [Rec. 796.] ch. XVIII. 45. f. Godofredus Philippus Spannagel, Tripartita commentatio etc. Alterum exemplar operis in 8440 contenti cum indice subiuncto.

8442. [Rec. 1918. 1.] ch. XVII. (1607.) 1. f. Balthasar Guerin, Series regum Hungariæ a S. Stephano usque ad Rudolphum II. Imperatorem in schemate genealogico.

8443. [Rec. 166.] ch. XVIII. 112. f. Philippus Ludovicus comes a Zinzendorf, Relatio germanica ad Leopoldum I. Imperatorem de rebus gallicis sub regno Ludovici XIV., d. d. Wien 15. Martii 1702.

8444. [Rec. 1011.] ch. XVIII. 8. f. Johannes Valentinus Müller von Silberschlag, .. Project zu besserer Einrichtung deren gedruckten Gränitz-Zoll- und Ungelds-Register oder sogenannten Palleten-Bücher .. in .. Böheimb .. d. d. Prag 27. Septembris 1723.

8445. [Rec. 773.] ch. XVII. 226. f. 'Land-Clainat. Discurs der N. Osterr. Lande Freyheit in Lehensachen' sive libri II—IV. de jure feudali in Austria consueto, videlicet liber II. 'Von den Lehen des Landes unter der Enns'; liber III. 'Von den Lehen des Landes ob der Enns'; liber IV. 'Von den Steyerischen, Kærntnerischen und Crainerischen Lehen.' Indices libris singulis subjuncti sunt. Liber I. deest.

8446. [Rec. 789.] ch. XVII. 243. f. Genealogiæ et notitiæ tam genealogicæ quam historicæ concernentes familias nobiles præcipue Austriæ interioris uti et nonnullas ceterarum ditionum Austriacarum et adjacentium regionum cum indice alphabetico subjuncto.

8447. [Rec. 1990.] ch. XVII. 220. f. Genealogiæ et notitiæ tam genealogicæ quam historicæ concernentes familias nobiles præcipue Austriæ interioris uti et nonnullas ceterarum ditionum Austriacarum et adjacentium regionum cum indice alphabetico subjuncto.

8448. [Hist. prof. 222.] ch. XVII. 155. f. Scripta et acta triginta tria partim latina partim germanica ad res Hungaricas præcipue ad rebellionem et pacem Botskayanam pertinentia a. 1599—1606. Chmel I, XVIII.

8449. [Hist. prof. 322.] ch. XVI. 7. f. 'Brevis narratio rerum a regia Majestate (regis nempe Poloniæ Stephani Bathory) contra Moschum Julio, Augusto, Septembri, Octobri mensibus bello gestarum a. 1580.' Incip.:

'Rex procurato commeatu tormentisque . . .' Expl.: 'captis sex arcibus a rege gesta sunt.' Chmel II, CCXLIX.

8450. [Hist. prof. 323.] ch. XVI. 43. f. 'Ordinum regni Poloniæ nonnullorumque ejus magistratuum de electione Sigismundi III. regis ad diversos principes legationes, epistolæ, responsa triginta ex quibus, quomodo electio ea administrata, quæque deinceps usque in diem tertium Nouembris 1587 acta sint, omnibus perspicuum esse poterit. Cracoviæ . . 1587. Chmel II, CCL.

8451. [Hist. prof. 324.] ch. XVII. 15. f. Andreas Christianus Wernicke, Dissertatio ad Leopoldum I. Imperatorem de bellis in Polonia et Dania ab anno 1655 usque ad annum 1660 promiscue gestis. In hoc codice continetur tantum historia anni 1655, illa ceterorum annorum deest. Post dedicationem incip.: 'Nondum expiraverat armistitium viginti sex annorum . . .' Et expl.: 'adjungere vires potentissimas.' Chmel II, CCLI.

8452. [Rec. 443.] ch. XVI. 89. f. 1.) 1^a—20^a. Georgius Renner, Informatio germanica de successione hereditaria domus Austriacæ in regno Bohemiæ secundum quod successio in illo regno semper fuit hæreditaria, cum epistola dedicatoria præmissa ad archiducem Ferdinandum postea I. Imperatorem; ab auctore opus conscriptum. 20^b—21^b vacant. 2.) 22^a—38^a. Idem, Informatio germanica de successione hæreditaria in regno Hungariæ secundum quod in illo regno semper fuit hæreditaria, cum epistola etc. 38^b—40^b vacant. 3.) 41^a—43^a. Epistola latina ad principem anonymum Transsylvaniæ s. d. Incip.: 'Hominem tuum una cum litteris . . .' Expl.: 'et Magnificentia vestra promissis stet.' 43^b vacat. 4.) 44^a—83^a. Vitus Gailel (?), Kurzer warhaffter Begriff, was sich zur Zeit Kaysers und Königs Ferdinandi I. in den Jahren 1551—1553 in Siebenbürgen Denkwürdiges zugetragen. 83^b vacat. 5.) 84^a—89^b. Relatio alicuius ablegati Cæsarei ad Transsylvaniæ principem, uti videtur Sigismundum Bathory, de negotiis cum eo gestis. Incip.: 'Serenissimus Transylvaniæ princeps 12. die mensis Maij Anno 1594 accepto Decreto . . .' Expl.: 'ipsius tamen arces omnes fuerunt confiscatæ.'

8453. [Jur. civ. 115.] ch. XVII. 9. f. 1.) 1—2. Manifestum impressum de Judæis expellendis eorumque domibus vendendis d. d. Wien 14. Aprilis a. 1670, germanice. 2.) 3^a et 4^b. Matthias Imperator, Decretum de Synagoga Viennæ non ædificanda a Vito Munk petita, d. d. Ex Consilio Deputatorum 2. Junij 1611. 3^b et 4^a vacant. 3.) 5^a—9^a. Excerpta varia e chronicis medii ævi de Judæis eorumque factis fatisque, *a.*) de Judæis diœcesis et urbis Herbipolensis ex Heinrici Steronis monachi Altahæ inferioris annalibus; *b.*) de Judæorum Moguntiacorum cæde ex monachi Erphesphordensis additionibus ad Lamberti Schaffnaburgensis annales; *c.*) de Judæorum Moguntiacorum cæde et expulsione ex Heinrici de Rebdorf Annalibus; *d.*) de Judæorum Erfordensium cæde e Siffridi presbyteri Misnensis libro secundo Epitomes historicæ; *e.*) de Moguntiacis, Wormatiensibus aliisque Judæis ex Alberti Argentinensis chronico excerptum mutilum.

8454. [Rec. 718.] ch. XVII. 39. f. Heinricus Günther, Institutionum imperialium libri duo in compendio ad usum archiducis Caroli postea VI. Imperatoris. Incip.: 'Imperatoria majestas armis . . .' Expl.: 'de conditionibus institutionum. Finis libri secundi.'

8455. [Hist. prof. 454.] ch. XVII. 43. f. Augustinus de Mayrn et Horatius Guilielmus Calnuccius, Relatio de legatione in Moschoviam peracta a 17. Februarii 1661 usque ad 22. Februarii 1663. Chmel II, CCCXXXIX.

8456. [Nov. 672.] ch. XVI. 154. f. 1—15 vacant. 1.) 16ª—143ª. 'Incipit Commemoratio traditionum cœnobij sive Monasterij Sancte Mariæ quod est ad Formpach.' Incip.: 'Ego Werngerus Formpacensis Cœnobii Primus non meis meritis abbas . . .' Expl.: 'hic et ubique prouideat seruetque. Amen.' 143ᵇ—146ᵇ vacant. 2.) 147ª—154ª. Confirmationes privilegiorum monasterio Formpacensi concessorum germanicæ imperatorum Sigismundi, Maximiliani I. et II.

8457. [Hist. prof. 165.] ch. XVI. 66 + 57. f. 1.) 1ª—10ᵇ. Wolfgangus Lazius, Bavariæ civitatum et comitatuum explicatio, cum præmissa epistola nuncupatoria ad Fridericum episcopum Vindobonensem. Finis deest. 2.) 11ª—18ª. Robertus Pictaviensis, Pars historiæ Hierosolymitanæ a Wolfgango Lazio ex invento ab ipso archetypo descripta. 18ᵇ—25ᵇ vacant. 3.) 26ª. Notulæ variæ ejusdem Wolfgangi Lazii historicæ. 26ᵇ vacat. 4.) 27ª—43ᵇ. Wolfgangus Lazius, Apologia adversus Brassicanum de Carnunto ad Beatum Rhenanum scripta fine mutila. (Lambec. II. Add. I. ed. I.) 5.) 44ª—57ª. Rationes germanicæ de pecuniis præstitis datisque ab archiduce Leopoldo episcopo Argentinensi et Passaviensi pro novis ædificiis in arce Isenburg construendis. 57ᵇ—66ᵇ vacant. 6.) 1ª—10ᵇ. Wolfgangus Lazius, Genealogiæ Austriacæ compendium germanicum. 7.) 11ª—26ᵇ. s. XV. Jacobus a Cessolis, Liber de ludo schachorum. 8.) 27ª—32ª. Polybius Megalopolitanus, 'Ex monumentis excerptiones seu extractus de legationibus.' 32ᵇ vacat. 33 et 34 desunt. 9.) 35ª—36ª. Relacion breve de la muerte de la Reyna . . que murió en San Lorenco el Real a 3. de Ottobre de 1611. Incip.: 'Pariò su magestad vn hijo . . .' Expl.: 'y tres hijas.' 36ᵇ vacat. 10.) 37ª—48ª. 'Si fa colleggio di Medici inanti Apollo per saper la cagione dell' improuisa morte di Madama . . la riputatione di Spagna.' Incip.: 'Hieri mattina giunse un Corriero . . .' Expl.: 'necessarij al suo mistiero.' 48ᵇ vacat. 11.) 49ª—52ª. Relatio germanica de tribus lunis 9. Augusti 1568 in cœlo observatis aliisque memoratu dignis subnexis. Incip.: 'Im Jhar nach Christi Geburt 1568 . . .' Expl.: 'die ewige frewde vnd Herligkeit besitzen mögen. Amen.' 52ᵇ—55ᵇ vacant. 12.) 56—57. Tabulæ chronologico-historicæ 'Ephemeris historica' inscriptæ mensium Junii et Julii. Chmel I, CLXXXIX.

8458. [Nov. 512.] ch. XVI. 202. f. Primæ lineæ disciplinæ novæ publicæ pro Austria supra et infra Anasum promulgandæ a. 1592, Rudolpho II. Imperatori propositæ cum indice præmisso, et rubrica 'Neue Policey-Ordnung', germanice.

8459. [Rec. 836.] ch. XVI. 129. f. 1.) 1ª—21ᵇ. Lazarus Schwendi liber Baro in Hohen-Landsberg, Consilium germanicum de nobilibus et ignobilibus pro bello rite exercendis a. 1566. Incip.: 'Nachdem die Khay. Maitt. mit ainem solchen schwerem feind . . .' Expl.: 'Gott dem Allmechtigen schwere Rechenschafft geben.' 2.) 22ª—34ª. Johannes Lautensack, Chronicon germanicum, quod ichnographiæ urbis Viennensis adscriptum fuit. Ichnographia deest. 3.) 34ᵇ. Juramentum, quo Franciscus I. rex Galliæ sese Imperatori Turcarum obstrinxisse dicitur, germanice. 4.) 35ª—36ᵇ. Ferdinandus comes de Hardegg, Relatio germanica de Jaurino dedito d. d. Raab 29. Septembris 1594. 37—38 vacant. 5.) 39ª—52ᵇ. Rudolfus II. Imperator, Propositiones diætæ Ratisbonensi 1597 factæ, germanice. 53 vacat. 6.) 54ª—83ª. Gravamina statuum Styriæ, Carinthiæ et Carnioliæ in puncto religionis ad archiducem Carolum Græcensem cum resolutione eiusdem archiducis d. d. 'Vltima Apprilis Anno 1599', germanice. 7.) 83ᵇ—84ᵇ. Maximilianus II. Imperator, Diploma germanicum de via publica Semernicensi d. d. 'Wienn 3. Augusti 1573.' 8.) 85ª—88ª. Hermannus Christophorus Rosswurm, Relatio germanica ad archiducem Matthiam de fatis factisque in Canischa, d. d. Capernacti 20. Novembris 1601. 9.) 88ᵇ—94ᵇ. Sententia definitiva contra Georgium Paradeiser, Georgium Kugler, Pancratium Nusch etc. propter Canischam Turcis deditam d. d. Wien 2. Maij 1601, germanice. 10.) 95ª—97ª. Sententia definitiva contra capitaneos, officiales et gregarios propter Babocsam Turcis deditam Wien 2. Maij 1601, germanice. 11.) 97ᵇ—99ª. Pasquillus germanicus. Incip.: 'Der Röm. Khayser. Herr du bist gerecht . . .' Expl.: 'Dem Adl gieb an Hals ein strickh.' 99ᵇ vacat. 12.) 100ª—129ª. Acta sex germanica de gravaminibus statuum Austriæ infra et supra Anasum cum resolutionibus principis a. 1608.

8460. [Rec. 708.] ch. XVI. 270. f. 1.) 1ª—29ᵇ. Ferdinandus I. Imperator, Instructio germanica pro consiliariis cameræ aulicæ in Austria inferiori d. d. Wien 1. Septembris 1539. 30 vacat. 2.) 31ª—270ᵇ. Mandata, consilia, novellæ etc. imperatorum Ferdinandi I. et Maximiliani II. usque ad annum 1570 pro supplenda instructione sub 1.) præcedente. Finis deest. Codici præmissa est tabula universalis materiarum et rerum contentarum in quindecim foliis non numeratis.

8461. [Nov. 255.] ch. XVII. et XVIII. 329. f. Protocolla ordinis Eremitarum S. Augustini provinciæ Austriæ ab anno 1686 usque ad annum 1747.

8462. [Nov. 265.] ch. XV. 248. f. 1ª vacat. 1.) 1ᵇ. Parodia orationis dominicæ germanica a quodam catholico nomine Hussitarum. Incip.: 'Vater vnser konig bladislaus . . .' Expl.: 'der Luciper dein gesell.' 2.) 2ª—242ª. Gregorius aut Matthæus Hagen, Chronicon Austriæ germanicum excerptum et passim auctum. 3.) 242ª—243ª. Bulla excommunicationis germanica s. d. contra Fridericum Maurkircher, Valentinum Pernpeckh, Johannem Eberspeckh, Sigmundum Vorsthofer, Stephanum Aichler, Paulum Wann, Erhartum Zenger, Erhartum Stäringer, Virgilium Fröschel, Michaëlem Lechmair, Petrum Über-

eckher, Stephanum Zechentner, Erhartum Leb, Johannem Aspeckh, Sigmundum Hainburger, Johannem Eysenreich, Stephanum Ortner aliosque plures episcopo Passaviensi obedientiam debitam non præstantes. 4.) 243ᵇ—244ᵇ. Georgius dux Bavariæ, Epistola germanica ad Christophorum de Zelking de modo procedendi contra episcopum Passaviensem, d. d. Landshut 1481. 5.) 244ᵇ—245ᵃ. Fridericus III. Imperator, Epistola germanica ad Christophorum de Zelking ne contra episcopum Passaviensem procedat d. d. Wienn 1482. 6.) 245ᵇ—247ᵃ. Epistola in linguam germanicam versa, quam Venetiani papæ miserunt s. d. Incip.: 'Deiner heyligkait Schreiben dardurch du ...' Expl.: 'vnd souil mit Eren deiner Heiligkait gepurn wirdet.' 7.) 247ᵇ. Notula trium versuum ideoque mutila de locis in Austria munitis. 8.) 247ᵇ—248ᵃ. Oswaldus de Weichs, Sententia judicii civitatis Monacensis contra Johannem Ettenhofer d. d. Montag nach Petri Pauli tag (14)86.

8463. [Nov. 500.] ch. XVII. 180. f. Ferdinandus III. Imperator, Epistolæ et decreta varia, latina et germanica, privati et publici argumenti in modum libri formularis collecta.

8464. [Hist. prof. 220.] ch. XVII. 281. f. cum icone Rudolphi II. Imperatoris æri incisa. Historia Hungarica ab anno 1572 usque ad annum 1606. Incip.: 'Quiescebat Hungaria viris, opibus, fama florens ...' Expl.: 'vnum pacis votum patrocinium.' Chmel I, CLVII.

8465. [Jur. civ. 73.] ch. XVI. 393. f. Paullus de Gregoriancz, Franciscus ab Vylak, Michaël de Mere, Gregorius Sibrik de Szaruaskend, Thomas de Kamaria, Johannes Zömör de Pokathelecke et Martinus Bondenarius, Jus Vngaricum mandato Ferdinandi I. Imperatoris regisque correctum, auctum et in unum corpus collectum cum epistola nuncupatoria ad eundem imperatorem s. d.

8466. [Nov. 257.] ch. XVII. et XVIII. 350 + 14. f. Archivum Eremitarum S. Augustini provinciæ Austriæ ab anno 1645 usque ad annum 1764, constans ex litteris, mandatis, relationibus etc. partim in archetypis partim in apographis authenticatis et in impressis. Subnexi sunt in f. 1—14 indices fundationum monasterii ejusdem ordinis ad S. Sebastianum et S. Rochum in via regia (vulgo Landstrasse) Viennæ ab anno 1314 usque ad annum 1710.

8467. [Rec. 1861. 7.] ch. XVI. (1576). 10 + 10 + 10. f. 1.) 1ᵃ—10ᵇ. Hugo Blotius, Catalogus librorum germanicorum de rebus Turcicis privatis, politicis, religiosis, militaribus etc. tractantium, qui typis evulgati in Bibliotheca Cæsarea Vindobonæ asservantur. 2.) 1ᵃ—10ᵇ. 'Dispositio historiæ Turcicæ' sive primæ lineæ de collectione quadam librorum de rebus Turcicis imprimendorum, in fine mutilæ. 3.) 1ᵃ—10ᵇ. Hugo Blotius, 'Librorum et orationum de Turcis et contra Turcas scriptarum catalogus, ex quibus omnibus synopsis instituetur præcipua argumentorum ad reprimendam Turcarum Tyrannidem pertinentium' etc. Finis deest.

8468. [Rec. 894.] ch. XVII. 73. f. Riflessi preliminari sopra lo stabilimento del regno e corona d' Ongaria presentati l' anno 1699. Parte prima. Incip.: 'Riflesso I. Sopra le cause del cattivo ordine .. Dalla naturale inimicizia ...' Expl.: 'acciò nel fine della dieta si publicassero.'

8469. [Hist. prof. 409.] ch. XVII. 123. f. Johannes Rudolphus Schmid liber baro de Schwarzenhorn, Relatio altera germanica de imperio et aula Ottomanorum præcipue de ministris et capitaneis auctoris tempore res publicas Turciæ administrantibus ad Ferdinandum III. Imperatorem, d. d. Wien, 17. Nouembris 1643. Chmel II, CCCVI.

8470. [Rec. 203.] ch. XVI. 34. f. Rudolphus archidux Austriæ, Tertius liber epistolarum a. 1570 et 1571 conscriptarum.

8471. [Jur. civ. 156.] ch. XVI. 132. f. Sebastianus Listhius Cibiniensis, 'Stilus cancellariæ Hungaricæ .. Wiennæ .. inchoatus .. 1553' sive liber formularum cuiuscunque generis secundum usum cancellariæ Hungaricæ, collectarum ex authenticis et historicis exemplis præcipue a. 1550—1560 intermixtis nonnullis vetustioribus.

8472. [Hist. eccl. 72.] ch. XVII. 22. f. Georgius Pongracz, episcopus Vaciensis, Informatio de statu episcopatus Vaciensis cum mappa geographica.

8473 et 8474. [Hist. prof. 455 et 456.] ch. XVII. 240 et 313. f. Alexander comes Belleardi, Historia italica belli inter Christianorum et Turcarum imperatores gesti; pars prior, dedicata cum epistola præmissa s. d. Leopoldo I. Imperatori, complectitur res gestas a. 1682—1685, altera dedicata cum epistola præmissa d. d. Viennæ 2. Julij 1697 continet res gestas a. 1690—1696, cum indicibus capitulorum cuique volumini subiunctis. Chmel II, CCCXL et CCCXLI.

8475—8478. [Rec. 158—161.] ch. XVII. 149, 212, 258 et 206. f. Alexander comes Belleardi, Historia italica belli inter Christianorum et Turcarum imperatores gesti a. 1682—1685. Quodcunque volumen cum epistola præmissa est dedicatum Leopoldo I. Imperatori, et quidem ultimum d. d. 4. Januarii 1697, tum et indices capitulorum subiuncti sunt cuique volumini.

8479. [Jur. civ. 113.] ch. XVII. 9. f. Tres quæstiones de receptione et sic dicta tolerantia Judæorum in Austria vel saltem Viennæ. Incip.: 'Primus casus est an si receptio Judæorum ...' Expl.: 'de rebus Hispaniæ. Hæc omnia dicta sint saluo meliori judicio.'

8479*. [Jur. civ. 113.] ch. XVI. 7. f. 'Expensum Imperij interesse circa defensionem Austriacarum ditionum contra Turcas.' Incip.: 'Tam euidens universorum Imperij statuum ...' Expl.: 'Dum superest aliquid cuncti coëamus ad arma.'

8480. [Hist. prof. 395.] ch. XVII. 26. f. Leonhardus Wurffbain, Genealogia domus Habsburgicæ usque ad Ferdinandum II. Imperatorem, germanice. (Ea quidem, quam habes impressam Norimbergæ 1626.) Chmel I, LXXXV.

8481. [Hist. prof. 472.] ch. XVII. 97. f. c. tabulis pictis. Heinricus Ottendorf, Descriptio germanica itineris Buda Belgradum cum epistola nuncupatoria ad Leopoldum I. Imperatorem d. d. Wien den 15. Februarij 1665. Chmel II, CCCLIV.

8482. [Jur. civ. 98.] ch. XVII. 65. f. Libellus supplex germanicus ad Imperatorem (Ferdinandum III. vel Leopoldum I.), quo familia Husmannorum petit sibi restitui aliqua bona pro damnis recuperandis et pro meritis toga sagoque jam a sæculis præsertim vero ab anno 1618 Pragæ et ubique terrarum circa Imperium, cum multis documentis aliisque actis probantibus insertis.

8483. [Rec. 193.] ch. XVII. 28. f. Consilium datum Leopoldo I. Imperatori a. 1683 de munienda arce Ossek in Hungaria, de proferendis limitibus Hungariæ deque ipsa Constantinopoli conquerenda, item de imitandis Turcarum artibus bellicis a nostris exercitibus, italice.

8484. [Rec. 196.] ch. XVII. 86. f. Lumi della verità al comparir de' quali si dilegnano le nubi di sinistri concetti, che dal general Strassoldo s'è preteso indurre contro le sincere operationi del Baron di Saponara nella negotiatione col Tökölyi a. 1683.

8485. [Hist. prof. 504.] ch. XVII. 82. f. Hassan Aga sigilli custos Kupurli seu Cyprii Ahmed Bassæ supremi Vizirii Mehmed Quarti Turcarum Tyranni, Annalium gemma, in qua dicti Ahmed Bassæ in Hungaria et in insula Creta gesta factaque continentur .. ex Turcico-Arabico-Persico idiomate in latinum translata et diversis notis ac reminiscentiis illustrata a Johanne Baptista Podestà a. 1680, cum dedicatione præmissa ad Leopoldum I. Imperatorem. Cfr. cod. 8745. Chmel II, CCCLXXXIII.

8486. [Rec. 1521.] ch. XVII. 22. f. Christophorus Agricola, Oratio consolatoria .. super .. obitum .. Mariæ .. Imperatricis .. ad Ferdinandum III. Imperatorem scripta.

8487. [Rec. 113.] ch. XVI. 18. f. Carolus archidux Austriæ dux Styriæ, Gerichts-Schrannen-Ordnung der .. Grafschafft Görz, d. d. Gräz 20. Junii 1572.

8488. [Rec. 1206.] ch. XVII. 52. f. Abbusi nelle armate cesaree di troppo danno per l'imperatore e modo per rimediare a disordini. Incip.: 'Le basi con le qualli si doueriano ...' Expl.: 'e qui profondamente mi gl' inchino.' Codex læsus est igne.

8489. [Hist. prof. 496.] ch. XV. 13. f. Josephus Gruenpeck, Maximiliani I. Imperatoris Genethliacon germanicum cum præfatione et cum tabula picta familiam cæsaream repræsentante. Chmel II, CCCLXXIV.

8490. [Hist. prof. 501.] ch. XVI. 9. f. Forma modusque coronandi reges Bohemiæ, germanice. Incip.: 'Erstlich vff den tag der Kronung ...' Expl.: 'Schallen Trometter vnd Herdrommel.' Chmel II, CCCLXXX.

8491. [Hist. prof. 500.] ch. XVI. 7. f. Bohemorum ducum atque regum nomina ac gesta in aula regia .. Pragæ descripta. Incip.: 'Przemis-

laus Agricola de villa Staditz . . .' Expl.: 'cum honore debito est tumulatum.' Præmittuntur et subsequuntur varia epigrammata distichis elegiacis composita præcipue argumenti panegyrici in nonnullos reges Bohemiæ. Chmel II, CCCLXXIX.

8492. [N. s. n.] ch. XIX. 6. 4°. Clavery, Déscription raisonnée (et vne autre sommaire) du .. mausolée de' Marie Christine, construit par le chevalier Canova et posé à Vienne l'an 1805 .. Vienne le 29. Octobre 1807.

8493. [Hist. prof. 497.] ch. XVII. 31. f. 1.) 1^{ab}. Marcus Antonius Muretus, Carmen in laudem villæ Tiburtinæ ab Hippolyto cardinale Mediceo exædificatæ. 2.) 2^{a}—3^{a}. P. Brachelius, Carmen heroicum ad illustrem adolescentem Protesilaum Malvetium. 3^{b} vacat. 3.) 4^{a}—8^{a}. Dissertatio germanica, qua probatur, ardiduces Austriæ duces Bavariæ præcedere. Incip.: 'Erstlichen dasz solches die Prærogatiua . . .' Expl.: 'die eingangen sein vnd ratificirt haben.' 8^{b} vacat. 4.) 9^{a}—23^{b}. Dissertatio germanica sub 3.) præcedens amplior multis argumentis. Incip.: 'Erstlichen dasz solches die Prærogatiua . . .' Expl.: 'Khayser Brueder Enickhl Kunig . . .' Cetera desunt. 5.) 24^{a}—31^{b}. Fragmentum summariorum epistolarum S. Bernhardi Clarævallensis abbatis incipiens ab epistola CXLVI et exeuns in epistola CCCVIII. Chmel II, CCCLXXVI.

8494. [Rec. 1839.] ch. XV. 129. 4°. Acta processus coram parlamento regio Parisiensi Harduini Du Fau ex una parte et Claudiæ Du Fau ex altera præcipue de bonis aviticis, gallice.

8495. [Rec. 1520.] m. XVIII. 6. 4°. Ernestus de Löwenstädt et Ronneburg, Carmen germanicum panegyricum ad Carolum VI. Imperatorem, præcipue de victoriis ab Eugenio Sabaudiæ principe reportatis.

8496. [Jur. civ. 187.] ch. XVI. 342. f. Decreta et articuli diætales, qui in Tripartito typis excusi habentur. 1^{a}. Aenigma duorum distichorum. Incip.: 'Nexus ouem binam per spinam traxit equinam . . .' Expl.: 'Custodes aberant, singuli dampna ferant.'

8497. [Rec. 163.] ch. XVI. 90. f. 1.) 1^{a}—28^{a}. Descriptio germanica prœlii naualis in sinu Naupactio a. 1571 commissi. Incip.: 'Nachdem der Catholische Khünig . . .' Expl.: 'bisz in dess Vici Re Pallast belaitet worden.' 2.) 28^{b}—31^{b}. Johannes Flaxlander, Cantilena germanica de eodem prœlio. Incip.: 'Ein Neues Liedt wir heben an . . .' Expl.: 'Aber wenig Gellt daruon trag.' 3.) 32^{a}—34^{b}. Narratio germanica de bello contra Tunisium a. 1573 gesto. Incip.: 'Den 8. September sindt wir mit vnser Armada . . .' Expl.: 'Andrea Salizon Castelan de Polerma.' 4.) 35^{a}—43^{b}. Carmen germanicum de bello contra Tunisium. Incip.: 'Ich winsch euch allensam von Gott . . .' Expl.: 'Erlangen die Ebige Selligkhait.' 44—62 vacant. 5.) 63^{a}—90^{a}. Acta legionem germanicam regi Philippo II. servientem concernentia a. 1573.

8498. [Jur. civ. 191.] ch. XVII. 113. f. Beatus Widmann, 'Ad Ferdinandum Ungariæ Bohemiæque regem, archiducem Austriæ .. Summaria

deductio et institutio jurium regiæ majestatis ad coronam Vngariæ competentium, e germanico sermone in latinum deducta.' (Goldast De regni Bohemiæ juribus Tom. II. pag. 6. seqq.)

8499. [Rec. 675.] ch. XVIII. 10. 4°. Consilium germanicum ad Imperatorem (Carolum VI.) de munienda urbe Mantua et de castris stativis ad fluvium Mincium instituendis. Incip.: 'Seiner Kays. und Cath. Maj. wird hierdurch allerunterthänigist gezeiget . . .' Expl.: 'vmb an die Örter, wo man hin will, feuren zu können.' Præligata est mappa geographica continens ducatum Mantuanum .. opera et sumtibus Gabriel Bodenehr Chalcographi Augustani. Altera mappa geographica repræsentans urbem Mantuanam et fluvium Mincium secundum auctoris consilia munitos, et illa delineata et coloribus distincta codici subiuncta est.

8500. [Rec. 1976. 1.] ch. XVIII. 27. 4°. Josephus Benedictus Heyrenbach, Diplomata varia potissimum s. XII. et XIII. ad res præcipue Styriæ, Carinthiæ et Salisburgenses pertinentia ex archetypis et libris traditionum descripta et collecta.

8501. [Rec. 2122.] ch. XVI. 178. f. c. armis gentil. coll. Historia genealogica familiæ Gräszwein, a. 1588, germanice. 1—34 vacant. 35 Præfatio germanica auctoris. 36—178 arma gentilitia. Historia ipsa deest.

8502. [Rec. 812.] ch. XVIII. 266. f. Consilia, projecta et varia alia ad ærarium vel cameram aulicam spectantia et quidem temporum Leopoldi I., Josephi I., Caroli VI. et Mariæ Theresiæ Imperatorum, collecta a Godofredo Philippo Spannagel.

8503. [Rec. 812.] ch. XVIII. 167. f. Godofredus Philippus Spannagel, Pars secunda Animadversionum in Vindicias vindicatas vulgatas per auctorem Vindiciarum arboris genealogicæ Boicæ, nempe Animadversiones XXVI. usque L. 1734. Cfr. codd. 8437 et 8438.

8504. [Rec. 812.] ch. XVIII. 641. f. 1.) 1^a—112^b. Godofredus Philippus Spannagel, Excerpta e variis historicis s. XVI. præcipue Florentinis uti e Bartholomæo Cerretano, Bernhardo Segni, Benedicto Varchi, Scipione Ammirati, Johanne Baptista Adriani etc. 2.) 113^a—641^b. Idem, Disjecta membra nec non primæ lineæ et excerpta pro variis ab auctore operibus condendis uti Responsionum ad quæsita nobilissimi cuiusdam juvenis de capitibus juris publici S. R. Imperii a. 1727; Institutionum historicarum; Historiæ Caroli VI. etc. quæ omnia mirum in modum permixta partim ab auctore scripta, correcta, deleta, aucta etc. interspersis collectaneis et adversariis plane differentibus scatent.

8505. [Rec. 812.] ch. XVIII. fasciculus c. 300. f. Godofredus Philippus Spannagel, Excerpta et miscellana partim jura Imperii in Italia, partim pragmaticam sic dictam sanctionem Caroli VI. Imperatoris partim successionem Austriacam etc. concernentia.

8506. [Rec. 812.] ch. XVIII. fasciculus c. 250. f. Godofredus Philippus Spannagel, 'Commentariorum ad Caroli VI. Imperatoris vitam et res

gestas pertinentium libri octo.' Exemplum ab auctore multis additamentis auctum, cum appendice excerptorum.

8507. [Rec. 813.] ch. XVIII. fasciculus c. 300. f. Godofredus Philippus Spannagel, Excerpta e variis libris tam manu exaratis quam typis excusis nec non primæ lineæ et apparatus variorum operum tam absolutorum quam adhuc condendorum.

8508. [Rec. 817 et 818.] ch. XVIII. fasciculus c. 500. f. Godofredus Philippus Spannagel, Farrago excerptorum e libris impressis de jure publico S. R. Imperii et pontificii nec non de successione Austriaca, quibus adjectæ sunt primæ lineæ operum variorum conditorum.

8509. [Rec. 1862. 1—4.] ch. XVIII. 209. f. 1.) 1^a—24^b. 'A. 1705 Politica. E memorijs Lamberty' i. e. Excerpta latina e libro L. B. T. Lamberty Mémoires pour servir à l'histoire du XVIIIe siècle. La Haye 1724. 4°. 14. Voll. 2.) 25^a—48^b. Relationes et rescripta de bello ad Rhenum et ex Italia, e documentis cancellariæ aulico-bellicæ originalibus excerpta. 3.) 49^a—149^b. Excerpta e comitis Philippi a Sinzendorff rescriptis et relationibus a. 1709—1711. 4.) 150^a—209^a. 'Italica 1705—1710' i. e. Excerpta e relationibus et scriptis de negotiis publicis in Italia gestis.

8509*. [Rec. 1862. 5—10.] ch. XVIII. 260. f. 1.) 1^a—92^b. 'Relationes et rescripta de bello civili Vngarico ab a. 1705 usque ad a. 1710' e cancellaria aulico-bellica . . excerpta. 2.) 93^a—114^b. 'Imperialia' i. e. Primæ lineæ operis historici de fatis S. R. Imperii a. 1706—1713. 115 et 116 vacant. 3.) 117^a—125^b. Excerpta ad historiam pacis Rastadtiensis a. 1714. 126—130 vacant. 4.) 131^a—142^b. 'De pacis negotio' i. e. Collectanea ad historiam a. 1712 et 1713 de pace Rastadtiensi tractatorum. 5.) 143^a—156^b. 'Annotationes comitis Johannis Amor de Soria ad annum 1708' cum appendice excerptorum a. 1705—1712 concernentium. 6.) 157^a—260^b. Historia a. 1705—1711, initio et fine carens.

8510. [Rec. 798.] ch. XVIII. fasciculus c. 300. f. 1.) 1^a—22^b. Godofredus Philippus Spannagel, Claire Conviction des Defendeurs du prétendu droit de l'électorale maison de Brandebourg sur diverses principautés et terres en Silésie. Pour la Reine de Hongrie et de Bohème etc. Avis préliminaire. Finis deest. 2.) 23^a—300^b. Idem, Confusa farrago notitiarum, excerptorum, tentaminum, epistolarum aliorumque scriptorum.

8511 et 8512. [Rec. 1554.] ch. XVIII. fasciculi duo c. 400 et 500. f. Godofredus Philippus Spannagel, Adversaria omnis generis historico-politico-miscella, mutila, lacera et truncata.

8513. [Rec. 1549.] ch. XVIII. 272. f. Godofredus Philippus Spannagel, Collectanea et excerpta e libris tam manu scriptis quam typis excusis ad pragmaticam sic dictam sanctionem Caroli VI. Imperatoris pertinentia.

8514. [Rec. 792*.] ch. XVIII. fasciculus c. 300. f. 1.) 1^a—75^a. Godofredus

Philippus Spannagel, Dissertatio ad Gemellum de quibusdam in .. domus Austriacæ genealogicis originibus .. Marquardi Herrgott errationibus et cavillis. Exemplum ab auctore auctum et correctum. 2.) 76ª—300ᵇ. Idem, Confusa farrago notitiarum, excerptorum, tentaminum etc.

8515. [Rec. 1939.] ch. XVIII. 415. f. Josephus Benedictus Heyrenbach, Collectanea ad historiam episcopatuum Lavantini, Seccoviensis et Chiemseensis autographa.

8516. [Rec. 1632.] ch. XVIII. 95. f. Josephus Benedictus Heyrenbach, Adversaria autogr. pro dissertatione condenda contra Carolum Renatum Hausenium de claro libro 'der weisz Kunig.'

8517. [Rec. 1958.] ch. XVIII. fasciculus c. 450. f. Josephus Benedictus Heyrenbach, Patriotische Collegien über die Sache der Bayrisch-Straubingischen Erbfolge, gehalten auf der hohen Schule zu Wien vom 26. Junij bis 7. Septembris 1778. Cum appendice c. 200 f. adversariorum, excerptorum, notitiarum historicarum etc. ad historiam facientium.

8518. [Rec. 809. 2.] ch. XVIII. 293. f. Godofredus Philippus Spannagel, 'Rerum quæ ad Caroli VI. Imperatoris vitam et res gestas pertinent' libri I—VI, cum additionibus et correctionibus ab ipso auctore scriptis.

8519. [Rec. 809. 1.] ch. XVIII. 383. f. Godofredus Philippus Spannagel, Commentariorum de Caroli VI. Imperatoris vita et rebus gestis libri octo ab a. 1688 usque ad a. 1703.

8520. [Rec. 1553.] ch. XVIII. 69. f. Godofredus Philippus Spannagel, Commentariorum de Caroli VI. Imperatoris vita et rebus gestis libri I—III. nempe usque ad a. 1700.

8521. [Rec. 809.] ch. XVIII. 111. f. Godofredus Philippus Spannagel, Commentariorum de Caroli VI. Imperatoris vita et rebus gestis liber VII. nempe usque ad a. 1703.

8522. [Rec. 809.] ch. XVIII. 275. f. Godofredus Philippus Spannagel, Commentariorum de Caroli VI. Imperatoris vita et rebus gestis libri IV—VI. seu ab a. 1700 usque ad a. 1702.

8523. [Rec. 809.] ch. XVIII. 179. f. Godofredus Philippus Spannagel, Commentariorum de Caroli VI. Imperatoris vita et rebus gestis libri VI. et VII. nempe usque ad a. 1703.

8524. [Rec. 809.] ch. XVIII. 98. f. Godofredus Philippus Spannagel, Rerum quæ ad Caroli VI. Imperatoris vitam et res gestas pertinent libri I—III. complectentes a. 1688—1700.

8525 et 8526. [Rec. 809.] ch. XVIII. 255 et 210. f. Godofredus Philippus Spannagel, Rerum quæ ad Caroli VI. Imperatoris vitam et res gestas pertinent libri I—VIII. complectentes a. 1688—1703.

8527—8531. [Rec. 814 et 803 a.] ch. XVIII. Vol. I. 188; II. 297; III. 301; IV. 218; V. 142. f. Godofredus Philippus Spannagel, 'Della vita e

del regno di Josefo il Vittorioso, Imperadore de' Romani libro VI—X.' qui libri revera sunt translati ex opere gallico ejusdem auctoris 'L'histoire civile Autrichienne depuis le I. siecle chretien jusqu'à nos jours' et quidem partis complectentis a. 1704—1708 sive regnum Josephi I. Imperatoris.

8532. [Rec. 1780.] ch. XVIII. 72. f. et 8°. 1.) 1ª—55ᵇ. 'Tag- vnd Nacht-Raporten von der Haubt-Wacht aus der Vestung Essek' quæ relationes vigiliarum datæ sunt a 4. Decembris 1732 usque ad 25. Aprilis 1733. 2.) 56ª—66ᵇ. Casparus Mommartz, 'Pera 12. Ottobre 1730. Relazione di quanto è occorso di rimarchevole nella sollevazione in Constantinopoli contro il ministero e lo stesso Sultano, secondo le notizie avute dalla parte dei rebelli e dal seraglio de Sultano.' 67 vacat. 3.) 68ª—71ª. Cantilena germanica capitaneum Ossa quondam Ox illudens. Incip.: 'Hört wunderding ihr Brüeder mein Wasz ich von ainem argen Bain . . .' Expl.: 'Es würdt auch noch zeitig die Birn. Amen haiszt vff Teutsch es werde balt wahr.' 71ᵇ vacat. 4.) 72ª. 'Quomodo Germano sit respondendum ad 'Qui-va-la Galli.' 5.) 72ª. Tria disticha latina 'Ad Teutones in odium Ludovici XIV. regis Galliæ.'

8533. [Rec. 1940.] ch. XVIII. 184. f. Josephus Benedictus Heyrenbach, Ad topographiam Austriæ pertinentia cum adversariis de agro Putinensi.

8534. [Rec. 1980. 3. 7. 15—17.] ch. XVIII. 108. 4° et f. 1.) 1ª—26ª. Tractatus paræneticus initio mutilus contra rebelles heterodoxos in Hungaria Leopoldi I. Imperatoris tempore scriptus. 26ᵇ vacat. 2.) 27ª—34ᵇ. Disquisitio legalis pro ecclesiasticis in causa contributionis, medio et fine mutila. 3.) 35ª—36ª. Tabula genealogica familiæ Hayden von Dorf quondam in Austria superiori existentis. 36ᵇ vacat. 4.) 37ª·ᵇ. Josephus Benedictus Heyrenbach, Notitiæ topographicæ quorundum fluviorum et locorum in Austria superiori occurrentium in litteris fundationum monasteriorum Garstensis et Gluniacensis. 5.) 38ª·ᵇ. Idem, Quædam formulæ diplomaticæ s. X. et XI. 6.) 39ª. Idem, Stamm-Tafel des Pfalz-Baierischen Hauses und der Successions-Fälle von 1425 und 1778. 39ᵇ vacat. 7.) 40ª—67ᵇ. 'Von der Vorbereitung zum Studio Juris und der nöthigen Ordnung in demselben.' 68 vacat. 8.) 69ª—74ᵇ. Des Bischoffs von Thina Vorschläge zu einem Vergleich zwischen den Evangelischen und Römisch-Catholischen an verschiedenen Teutschen Evangelisch-Lutherischen Höffen übergeben. Anno 1683. Incip.: 'Media quibus nonnulli Protestantes . . .' Expl.: 'nec non libris nostris symbolicis est conforme.' 9.) 75ª—96ᵇ. Fragmentum excerptorum e catalogis codd. mss. bibliothecæ Palatinæ Vindobonensis quoad historiam ecclesiasticam et sæcularem Austriæ. 10.) 97ª—108ª. Notitiæ et excerpta minora historica e collectione Josephi Benedicti Heyrenbach.

8535. [Rec. 1972.] ch. XVIII. 141. 4°. Josephus Benedictus Heyrenbach, Collectanea ad topographiam historicam Austriæ, Styriæ, Carinthiæ, Bavariæ etc.

8536. [Rec. 1953.] ch. XVIII. 49. f. Josephus Benedictus Heyrenbach, Collectanea de beato Johanne de Dukla.

8537. [Rec. 1938.] ch. XVIII. 210. 4°. et f. 1.) 1ª—206ª. Josephus Benedictus Heyrenbach, Collectanea ad historiam archiepiscopatus Salisburgensis, potissimum vero episcopatus Passaviensis. 206ᵇ vacat. 2.) 207ª—210ª. Idem, Collatio textus germanici s. XIII. de finibus Austriæ versus Styriam, sæpius Johannis Enenkelii poëmati de ducibus Austriæ præfixi, sed codd. collatis non indicatis.

8538. [Rec. 1941.] ch. XVIII. 185. f. 8°. et 4°. 1.) 1ª—91ª. Josephus Benedictus Heyrenbach, Traunkirchensia seu Collectio monumentorum et notitiarum historicarum res monasterii monialium O. S. B. (postea residentiæ S. J. juxta lacum Trunensem sitæ et Traunkirchen nuncupatæ) illustrantium. 91ᵇ—94ᵇ vacant. 2.) 95ª—147ª. Idem, Collectanea germanica videlicet glossæ et glossaria. 147ᵇ—151ᵇ vacant. 3.) 152ª—165ª. Particulæ poëmatum germanicorum medii ævi a Jos. Ben. Heyrenbach descriptæ, videlicet *a.*) 152ªᵇ Johannis Enenkel; *b.*) 153ªᵇ poëmatis Parzival auctore Wolframo 'von Eschenbach'; *c.*) 154ª—155ª et 156ª—160ᵇ poëmatis 'Der Keiser vnd der kunige buoch'; et *d.*) 162ª—165ª poëmatis de fundatione parthenonis ad S. Bernhardum in Austria inferiori, Pez SS. 2, 288 seqq. 165ᵇ—167ᵇ vacant. 4.) 168ª—185ᵇ. Farrago notitiarum historicarum, excerptorum, disquisitionum inceptarum etc. partim a Jos. Ben. Heyrenbach scriptarum.

8539. [Rec. 1581.] ch. XVIII. 108. f. 1.) 1ª—93ª et 102ª—108ª. Josephus Benedictus Heyrenbach, Necrologia varia, tabulæ paschales et calendaria cum excursibus, disquisitionibus et annotationibus. 2.) 93ᵇ—98ᵇ. Ignatius Querck S. J., De origine ac ætate parthenonis Traunkirchensis schediasma necrologio Traunkirchensi annexum. 81 et 99—101 vacant.

8540. [Rec. 1952.] ch. XVIII. 240. f. 8°. et 4°. Josephus Benedictus Heyrenbach, Collectanea genealogica e multis monumentis historicis tam manuscriptis quam impressis excerpta, historiam familiarum nobilium in ditionibus Austriacis illustrantia.

8541. [Nov. 458.] ch. XVII. et XVIII. 337. f. Vilot seu Villote, Histoire de la guerre au sujet de la succession de Charles d'Autriche second du nom roi des Espagnes et des Indes. Tome premier. Calmet Hist. d. Lorraine 4, 1019. Codex ab auctore ipso exaratus est.

8542. [Rec. 1932.] ch. XVIII. 118. f. 1.) 1ª—57ª. Josephus Benedictus Heyrenbach, Disquisitio de Styriæ marchia antiqua ab auctore ipso scripta. 57ᵇ—59ᵇ vacant. 2.) 60ª—93ª et 96ª—118ᵇ. Apographa duo in fine mutila disquisitionis sub 1.) præcedentis in nonnullis paragraphis discrepantia. 93ᵇ—95ᵇ vacant.

8543. [Nov. 129.] ch. XVIII. 29. 4°. 'Statuti dell' vniversità de' giouan Lanari di Roma' quæ statuta opificum lanariorum redacta sunt ponti ficante Clemente XIII.

8544. [N. s. n.] ch. XVI—XVIII. 145. f. et 4°. 1.) 1ª—4ᵇ. Josephus Benedictus Heyrenbach, Pars relationis inscriptæ 'Anmerkungen über den Zustand und fernere Bearbeitung der in der hiesigen alten Registratur befindlichen Schriften' i. e. Registraturæ Linciensis. 2.) 5ª—6ᵇ. s. XVII. Matthias Corvinus rex Hungariæ, 'Capituli pacis cum civitate Neostadiensi in Austria inferiori conclusæ d. d. Freitags 29. Juni 1487', germanice. 3.) 7ª—8ᵇ. Formula litterarum consolationis pontificis cuiusdam ad ducissam Austriæ directarum de mariti obitu. Incip.: 'Quod potati doloris amaritudine . . .' Expl.: 'transeat etiam ad hæredes.' Cfr. cod. 409. 4.) 9ª—11ᵇ. 'Hæc ex Harrachij Cæsarei oratoris tabulis et publicis regni actibus sumpta ejus vigilantiam in servandis rebus manifestant' sive excerpta de Aloysio Thoma Raymundo comite de Harrach et de ejusdem legatione ad Carolum II. regem Hispaniarum. 12 et 13ª vacant. 5.) 13ᵇ—20ª. Arma gentilitia et tabulæ genealogicæ nonnullarum familiarum quondam in Austria supra Anasum degentium. 6.) 21ª—23ª. Notitiæ quædam historicæ ab Hugone Blotio scriptæ. 23ᵇ vacat. 7.) 24ª—47ᵇ. Josephus Benedictus Heyrenbach, Tabulæ paschales a Christo nato usque ad a. 920. 8.) 48ª—52ᵇ. Franciscus Erenricus comes a Trautmannsdorf, Notulæ pro litteris publicis ad Helveticam confœderationem scribendis, germanice. 9.) 53ª—145ᵇ. Farrago fragmentorum, tractatuum juridicorum, notitiarum historicarum, palæographicarum etc. partim a Jos. Ben. Heyrenbach collecta.

8545. [Rec. 1568.] ch. XVIII. 146. f. c. duabus tabulis impressis. 1.) 1ª—139ª. Marcus Hansiz, Collectanea pro historia archiepiscopatus Salisburgensis. 139ᵇ—141ᵇ vacant. 2.) 142ª—146ᵇ. Josephus Benedictus Heyrenbach, Entwurf der patriotischen Collegien, welche über die Sache der straubingischen Erbfolge auf der hohen Schule zu Wien vom 26. Juni bis 7. September 1778 gehalten worden, quæ schemata prælectionum ab ipso auctore perscripta sunt.

8546. [N. s. n.] ch. XVI—XVIII. 321. f. 1.) 1ª—5ª. s. XVI. Carmina et cantilenæ germanicæ duodecim partim integra partim mutila. Primum initio mutilum incip.: 'Die HauptSumm des gebottes ist . . .' Et ultimum expl.: 'Des doch der turck seim gott nit tuot.' 6ª—7ª vacant. 2.) 7ᵇ—16ᵇ. Catalogus ludi sclopetariorum Passavii 10., 15. et 17. Septembris 1623 celebrati auspicante archiduce Leopoldo episcopo Passaviensi et Argentinensi. 13ᵇ—15ᵇ et 17—18 vacant. 3.) 19ª. Diploma germanicum, quo fratres Wolfgangus et Sebastianus Huetstocker facultati juridicæ universitatis Vindobonensis annuum redditum quattuor florenorum et 25 solidorum legant, d. d. Vindobonæ 19. Martii 1528. 19ᵇ—20ᵇ vacant. 4.) 21ª—24ᵇ. Antonius de Mendoça, Relatio hispanica ad Carolum V. Imperatorem de pacificatione et conversione aliquot provinciarum regni Mexicani d. d. 'Gacona 17. Abril 1540.' 5.) 25ª—28ᵇ. Explicatio hispanica mappæ Americam meridionalem repræsentantis Carolo V. Imperatori missæ d. d. 'Valladolid 1. Febrero 1544.' 6.) 29ª—33ᵇ. Matthias Cyrussowski de Halvigovia, In . . coronationem . . in regem Bohemiæ . . Leopoldi

postea imperatoris I. 1656. 34 vacat. 7.) 35ᵃ—36ᵇ. Leopoldus I. Imperator, Litteræ germanicæ ad Johannem Mariam comitem de Testa Piccolomini de laxa exercitus cæsarei disciplina propediem emendanda d. d. 'Regenspurg 19. Februarii 1664.' 8.) 37ᵃ—38ᵇ. Articuli fœderis initi inter Christinam reginam Sueciæ et Ludovicum XIV. regem Galliæ contra Ferdinandum III. Imperatorem d. d. Hamburg 1. Decembris 1637, germanice. 39 vacat. 9.) 40ᵃ—43ᵃ. Oraison funebre de Louis XIV. prononcée aux états particuliers du Viuarès. 43ᵇ vacat. 10.) 44ᵃ—48ᵇ. Desbordes, Mémoire sur la nécéssité indispensable de fortifier Semlin (? a. 1790). 49 vacat. 11.) 50ᵃ—52ᵃ. Estratto di lettera scritta a .. Eugenio di Savoja da Don Salvatore Ruisini da Hissa Barnabita e missionario apostolico a Cantone de China in data dei 12. Decembre 1723. 52ᵇ—53ᵇ vacant. 12.) 54ᵃᵇ. Extrait de Lettre escrite à .. Eugène de Savoye par M. Rousseau de Bruxelles en date du 1. Aout 1724. 13.) 56ᵃ. Sonetto al .. Principe Eugenio di Savoja. 56ᵇ—57ᵃ vacant. 14.) 57ᵇ—58ᵃ. Modo di fortificare .. qualunque sorte di figura regolare e irregolare. 58ᵇ vacat. 15.) 59ᵃᵇ. Henricus Josephus episcopus Brugensis, Epistola, qua commendat deductionem annexam de dominiis propositi et canonicorum nulla ratione ad pagos reducendis d. d. 16. Januarii 1738. 60 vacat. 16.) 61ᵃ—62ᵃ. Credito del .. duce di Mantoua verso il .. duca di Savoia per le ragioni dotali della .. infante Margherita, i. e. tractatus de matrimonio inter Franciscum Gonzagam et Margeritam Sabaudiensem a. 1608 contrahendo. 62ᵇ—63ᵇ vacant. 17.) 64ᵃ—93ᵃ. Litteræ integræ et excerptæ cæsarei marescalci locumtenentis marchionis Orsini ad gubernatorem Messanæ principem de Lobkovic d. d. Panormi a 4. Maii usque ad 20. Augusti 1734, deinde d. d. Syracusis a 3. Novembris 1734 usque ad 2. Januarii 1735 ad suprenum aulicum consilium pro rebus bellicis bene gerendis cum responsivis huius supremi consilii, germanice et italice. 18.) 94ᵃ—95ᵇ. Lettera del .. marchese Gratia Reale al S. principe Lobkovic d. d. Messina li 19. Febrario 1735 e sua risposta del detto giorno. 19.) 96ᵃ—108ᵇ. Copia eines von .. Fürsten Lobkowitz an F. M. L. Marchese Orsini da Roma erlassenen Schreibens d. d. Messina 25. Febr. 1735 und Antwort des letzteren d. d. Siracusa 6. Martii 1735. 20.) 109ᵃ—110ᵇ. Angelus Maria Flavius Comneno, Epistola italica ad comitem Carolum della Torre de nobilitate et antiquitate gentis suæ d. d. Venezia li 18. Settembre 1667. 21.) 111ᵃ—126ᵃ. Extracte aus den Inner-Oesterreichischen Hofkammer-Raths-Protokollen vom 2. April bis 7. Julij 1718. 126ᵇ vacat. 22.) 127ᵃ—137ᵇ. Franciscus Erenricus comes de Trautmannsdorf, Notata autographa legationem ad confœderationem Helveticam concernentia instructione adjecta. 23.) 138ᵃ—154ᵇ. Farrago notitiarum historicarum præsertim Bohemiam et Poloniam concernentium collecta ni omnia fallunt ab Hugone Blotio. 155ᵃ vacat. 24.) 155ᵇ—164ᵇ. Collectanea præsertim res Hungaricas a. 1382, 1595 et 1608 concernentia. 25.) 165ᵃ—180ᵇ. 'Fragmentum consilii cuiusdam bellici' pro oppugnatione Turcarum continuanda. 181ᵃ vacat. 26.) 181ᵇ—195ᵃ. Fragmenta quædam de disponendo exercitu imperiali in circulis

S. R. Imperii a. 1663—1705. 195b vacat. 27.) 196a—207b. Mandata et rescripta Josephi I. Imperatoris ad Electores a 26. Maij usque ad 30. Octobris 1705 cum responsis et actionibus eorundem, germanice. 28.) 208a—209b. Copia di capitulatione fra la Santità di Papa Giulio II. e la repubblica Veneta circa la libera navigazione del mare, d. d. 1. Marzo 1511. 29.) 210a—213b. Maximilianus II. Imperator, Responsum ad Electores et principes S. R. Imperii de postulatis pro bello contra Turcas continuando circa a. 1566, germanice. 30.) 214a—227a. Satyræ et facetiæ res potissimum Galliæ s. XVII. et XVIII. concernentes. 227b vacat. 31.) 228a—263b. Acta publica res S. R. Imperii a. 1702—1733 illustrantia, præsertim contra Galliam gestas. 32.) 264a—321b. Fragmenta actorum publicorum litteris privatis insertis etc. res germanicas et italicas illustrantia.

8547. [Rec. 1580.] ch. XVIII. 260. f. 4°. et 8°. 1.) 1a—117b. Josephus Benedictus Heyrenbach, Excerpta et collectanea partim historica partim litteraria, præcipue ad res episcopales et monasticas Austriarum et Bavariæ pertinentia, quæ partim e libris bibliothecæ palatinæ Vindobonensis, partim cardinalis Migazzi partim nonnullorum monasteriorum desumpta sunt. 2.) 118a—260b. P. Matthias Rieberer, Excerpta et collectanea præsertim res Austriæ interioris, Bohemiæ Moraviæque concernentia.

8548. [Nov. 455.] ch. XVIII. 208. f. Johannes Albertus Portner, Epistolæ centum et una nonnullis aliorum interspersis.

8549. [Rec. 1434. 8.] ch. XVI. 4. f. Martinus Siebenburger, Querela germanica initio et fine mutila contra regimen Austriæ inferioris in causa sua et civium Lauffner et Staudinger.

8550. [Nov. 128.] ch. XVI. 111. f. 1.) 1a—82a. Gerichts-Process des Landrechtens vnd Extraordinarj Verfahrungen in .. Osterreich ob der Ennsz, d. d. Wien 30. September 1574. 82b—84b vacant. 2.) 85a—89b. Ordnung des Müllwerchs in .. Österreich ob der Ennsz aufgericht .. durch .. Helffrichen von Meckhau zu Khreutzen .. Landshaubtmann (? a. 1576). 90 vacat. 3.) 91a—95b. Rudolphus II. Imperator, Fürkauffs-Ordnung ob der Ennsz, d. d. Wienn 1. Octobris 1583. 96 vacat. 4.) 97a—111b. Ferdinandus I. Imperator, Die New Pollicey vnd Ordnung der Handwercher vnd Dienstvolch der Nider-Österreichischen Lande, d. d. Wienn 1. Aprillis 1527.

8551. [Nov. 456.] ch. XVIII. 105. f. Petrus de Vineis, Epistolæ e codd. mss. bibliothecæ palatinæ Vindobonensis collectæ.

8552. [Rec. 2062.] ch. XVIII. 124. f. Philippus comes Guicciardi, Memorie in due parti. La prima contiene il raguaglio delle campagne d'Vngaria .. 1737—1739. Lo stato di Belgrado .. il giornale del .. viaggio .. a Constantinopoli .. la seconda .. la descrizione di Constantinopoli .. nell anno 1740.

8552*. [Hist. prof. 624.] ch. XVI. 28. f. c. insign. imperial. pictis. Bartholomæus Gryphius, Commentariolus de expeditione Turcicæ classis et

Melitæ obsidione Maximiliano II. Imperatori dicatus. Incip.: 'Anno qui fuit a partu virginis mille quingenta vigesimus secundus ...' Expl.: 'trium dierum supplicatio decreta est.'

8553. [Hohend. F. 11.] ch. XVIII. 292. f. Paulus Okolitsanyi, Historia diplomatica de Religione evangelica in Hungaria. Appendix editionis a. 1710 in codice hoc non exstat.

8554. [Nov. 518.] ch. XVIII. 573. f. Johannes Thomas Josefowicz, Annales revolutionum regni Poloniæ rerumque notabilium tam civitatis Leoburgicæ quam capituli in civilibus et spiritualibus a. 1614—1700.

8555. [Eug. Q. 25.] ch. XVIII. 61. 4°. Nicolaus de Porta, Confronto dello stato presente politico Turco, contraposto al passato e congettura dello stato loro futturo .. consagrato a .. Eugenio Principe di Sauoja, Crajova 2. Decembre 1723.

8556. [Hist. prof. 904.] ch. XVII. 252. 4°. 'Libellus Repudii Aquilæ Polonicæ ad Gallum rationibus ineuitabilibus stipatus, in quo etiam multa arcana Galliæ atque aliorum regnorum principatuumque circa Poloniæ dominatum, ob futuram successionis electionem aut concurrentium aut consultantium in ratione status aperiuntur.' Præludium incip.: 'Miraberis forsan Amice Galle inusitatum repudii modum . : .' Et expl.: 'mente undequaque prouida repudium scribo et transmitto.' Opus ipsum incip.: 'Post multos adversæ fortunæ conflictus ...' Et expl.: 'Quo minime credis gurgite piscis erit.'

8557. [Nov. 403.] ch. XVI. 255. 4°. Johannes Dlugoss sive Longinus, Annalium regni Poloniæ libri duodecim summarie collecti. Ad calcem legitur 'Finis huius operis per me Laurentium Sandomiriensem continuatum A. D. 1569' quæ continuatio vero hoc in codice non existit.

8558. [Nov. 129.] ch. XVIII. (1789). 31. 4°. Loliere, Théorie du desséchement des marais Pontins dans les états du .. Pontife et Moyen de rendre leur atmosphère plus salubre.

8559. [Salisb. 45. 6.] ch. XVI. (1530). 71. 4°. c. armis gentil. pictis. Magnus Grueber, De imperatoribus Turcarum, de militari Turcarum disciplina et de itineribus in Turciam cum dedicatione ad Bernhardum de Glöss episcopum Tridentinum d. d. Oeniponti 23. Maij 1530.

8560. [Rec. 1195.] ch. XVIII. 6. f. Franciscus Rákoczy princeps Transsylvaniæ, Litteræ patentes, quibus Hungaros contra domum Habsburgicam pro patria liberanda evocat, d. d. 'ex castris in dominio nostro Munkacziensi positis die 7. Mensis Junii Anno Domini 1703.' Hoc exemplum est apographum coævum Patri Albert S. J. transmissum.

8561. [Jur. civ. 276.] ch. XVIII. 695. 4°. Philippus Albert S. J., Vngaria regibus suis ab antiquo et ante Josephum (I.) hæreditario jure vindicata.

8562—8564. [Eug. Q. 27.] ch. XVII. 242, 132 et 221. c. figg. pictis. 'Le duecento nouanta quattro Figure colorite al uiuo, che rappresentano .. gl' abiti dell' uno e dell' altro sesso, tutte quante le cariche

politiche e militari .. e .. gl' esercizii e professioni della Corte Ottomana, della città di Constantinopoli e di uarie straniere nazioni barbare, colla .. descrizione' etc.

8565. [Hist. prof. 784.] ch. XVII. 65. 4°. c. imag. æri incisa imperat. Leopoldi I. deaur. Laurentius de Churelichz, Breue Raguaglio con la relazione sopra l' ottomana Ambasciata come di tutti li successi et attioni di quella dal primo giorno, che giunse nelli stati e prouintie di S. M. Cesarea, cioè li 30. di Maggio l' anno 1665 sino li 20. di Marzo 1666.

8566. [Jur. civ. 257.] ch. XVII. 32. f. 'Apologiæ duæ, quarum quidem una D. Maximiliani (II.) Cæsaris, ejus filii (Maximiliani III. archiducis) altera vtrivsque regis Poloniæ electi ius et dignitas defenditur.'

8567. [Jur. civ. 256.] ch. XVII. 33. 4°. 'Apologiæ duæ' etc. Alterum exemplum operis in 8566 præcedentis.

8568. [Hist. prof. 854.] ch. XVI. 13. 4°. 'Narratio succincta de adversa et prospera fortuna Demetrii moderni Moschoviæ ducis.'

8569. [N. s. n.] ch. XVIII. 31. 4°. Xystus Schier, Dissertatio de regiæ Budensis bibliothecæ Matthiæ Corvini ortu, lapsu, interitu et reliquiis. Exemplar impressum Vindobonæ s. a cum multis ab auctore adscriptis supplementis et additamentis.

8570. [Hist. prof. 889.] ch. XVII. 100. 4°. Ibrahim Bassa, Descrittione totale di tutta la potenza Ottomana .. presentata al Gran Turco Sultan Ahmet Han (nempe Achmeto I.) tradotto parola per parola pontualmente senza alteratione nell' essentiale dal Turco in Italiano.

8571. [Rec. 1184.] ch. XVII. 20. 4°. Johannes Baptista Podestà, Modus facilitandi lectionem et scriptionem turcicam a. 1667.

8572. [Jur. civ. 258.] ch. XVII. 64. 4°. 1.) 1^a—39^a. 'Apologiæ duæ, quarum quidem una D. Maximiliani (II.) Cæsaris, Maximiliani (III.) eius filii altera, utriusque regis Poloniæ electi ius et dignitas defenditur.' 39^b—40^b vacant. 2.) 41^a—49^a. Christoph. Varsavicius, 'Rationes et argumenta pro regno Poloniæ recuperando.' 49^b vacat. 3.) 50^a—64^a. 'De rebus in Polonia gestis in regem eligendo.'

8573. [Rec. 556.] ch. XVI. 57. 4°. c. mappa geogr. cal. exarata. Ware Beschreibung derer Raisz geen Mecha vnd Medina .. weliche .. man alle Jar mit der Carauanna von Cayro verrichtet .. Zu Constantinopel durch V. H. Im Jar Christi 1585 den 10. Aprilis. Incip.: 'Der Porth zu Allexandria hat auf der Rechten Seiten ...' Expl.: 'wölicher möcht ain khlains stückhl dauon haben vnd essen.'

8574. [Rec. 1092.] ch. XVII. 255. 4°. c. figg. pictis. La distinzione delli habiti .. che fa discernere gl' uffizij e le cariche tanto del Militare, que del Politico della corte a Constantinopoli. Est tomus primus operis ejusdem, quod integrum habes in 8562—8564.

8574*. [Rec. 1738. 1—3.] ch. XVII. et XVIII. 44. 4°. 1.) 1ª—22ᵇ. s. XVII. Excerpta ex archivo monasterii S. Pauli in Carinthia a. 1091 —1200. 2.) 23ª—28ª. Confœderation der löbl. dreyer euangelischen Stend .. des Erzherzogthumbs Österreich ob der Ennsz .. Linz 30. Augusti 1608, apographum Jos. Ben. Heyrenbach. 28ᵇ—29ᵇ vacant. 3.) 30ª—44ᵇ. Inscriptiones sepulchrales ecclesiarum in Efferding et Pulgarn nec non arcis Weidenholz in Austria supra Anasum.

8575. [Hist. prof. 880.] ch. XVII. 107. 4°. 'Relatio historica de regno Sueciæ' et 'Synopsis hodierni status regni Sueciæ' a. 1662.

8575*. [Rec. 1738. 8.] ch. XVIII. (1770). 13. 4°. Kurzer Begriff des Lebens .. des Reichsgrafen Cajetan a Kollowrath .. Feldmarschalls und Commendantens in Mähren. Von seinem Beichtvater in Latein beschrieben und von Anton Ferdinand von Geisz in die teutsche Sprache übersetzt im Jahre 1770.

8576. [Rec. 211.] ch. XVII. 22. 4°. Marcus Antonius Mamuca della Torre, Acta italica pro legatis Ragusæ e carceribus et vinculis liberandis.

8577. [Philol. 366.] ch. XVI. 15. 4°. 'Pro Maximiliano electo Poloniæ rege ad regni Poloniæ et magniducatus Lituaniæ ordines Oratio.' Incip.: 'Quid causæ sit quod cum omnia omnium gentium ...' Expl.: 'in discrimine adducendos ne potius iudicetis.'

8578. [Hist. prof. 937.] ch. XVII. 12. 4°. Sebastianus Glavinich, Relatio brevis de rebus Moscouiticis cum epistola ad Leopoldum I. Imperatorem præmissa. Opus incip.: 'Moscouiæ regio, quæ immensa prope ...' Expl.: 'hæc in sempiternum confirmamus.'

8579. [Hist. prof. 944.] ch. XVI. 10. 4°. 'Regestum litterarum per Tiburtium Himelreich S. C. R. M. secretarium Hungaricum diuersis temporibus vacante cancellariatu secreto sigillo sigillatarum' a. 1586—1602.

8580. [Hist. prof. 1008.] ch. XVII. 292. 4°. Georgius Nidermayr, 'Ottomännischer Spiegel d. i. Türkisches Herkhommen, Succession .. Glauben, Gesätz, Religion, Leben vnd Hoffhaltung' usque ad a. 1691.

8581. [Nov. 404.] ch. XVII. 161. 4°. 1.) 1ª—89ª. Stanislaus Orichowius, Annales Poloniæ .. Sigismundo rege Augusto ordine perscripti. 89ᵇ vacat. 2.) 90ª—124ª et 155ᵇ—156ª. Vita Petri Kmithæ de Wisnicz Palatini Cracoviensis. 3.) 124ª—128ª. Philippus Callimachus Experiens, Consilium ad consequendum absolutum dominium e ms. exemplari bibliothecæ Petri Kmithæ descriptum. Incip.: 'Duos aut tres ad priuata consilia habeto ...' Expl.: 'exul externusque esto.' 4.) 128ᵇ —145ᵇ. 'Tumultus Hungarici declaratio cum quærelis ac protestatione coram Deo et toto orbe christiano anno domini 1604.' Incip.: 'Agnoscere certe et fateri Christianos id oportet ...' Expl.: 'securitate et tranquillitate sustinere.' 5.) 145ᵇ—155ᵇ. 'Jus et injuria Judeorum.' Incip.: 'Etsi omnia facinora Judaica in republica nostra Polona ...' Expl.: 'experientia nos docet, finem opellæ faciam.' 155ᵇ—156ª sub

2.). 156ᵇ vacat. 6.) 157ᵃ—161ᵃ. Philippus Callimachus Experiens, Consilium sub 3.) traductum in linguam polonicam.

8582. [Rec. 594.] ch. XVII. 41. 4°. Relatione portata nel tempo delle solleuationi e Rebellioni dell' Ottomani che all' hora si poteua far gran conquisti 1688 a 1. Febraro, diretta all' Imperatore Leopoldo I.

8583. [Rec. 590.] ch. XVII. 57. 4°. 1.) 1ᵃ—17ᵇ. Capitulationi al rè di Francia (Ludovico XIII.) tradotte di Turco in Italiano da Tachas Dragomano, d. d. Constantinopoli 1616 (?) al rè di Francia Henrico IV. 18 vacat. 2.) 19ᵃ—38ᵇ. 'Incoronation di Sultan Mehemet Imperator de' Turchi et figliolo del gia Sultan Amorat' a. 1595. 39 vacat. 3.) 40ᵃ—57ᵃ. Discorso sopra la pace o guerra tra Casa d' Austria e il Turco.

8584. [Jur. civ. 277.] ch. XVII. 98. 4°. 1.) 1ᵃ—38ᵇ. Sex argumenta .. quod possessio regni Hungariæ .. domui Austriacæ jure successionis atque hæreditario debeatur. 39—40 vacant. 2.) 41ᵃ—56ᵇ. Jus regiæ dignitatis Boëmicæ a .. Domo Austriaca merito vereque hæreditario jure prætenditur. 57—60 vacant. 3.) 61ᵃ—67ᵃ. Brevis deductio juris regni Boëmici administrandi, quibus et quomodo istud sub forma regia absolute debeatur. Scripta a. 1616. etc. 67ᵇ—70ᵇ vacant. 4.) 71ᵃ—80ᵃ. Responsio ad quæstionem .. amici .. Saxoniæ Electori a consiliis: num .. iste Elector .. cum ordines Boëmici .. liberrimam electionem sibi competere asserant .. Regiam dignitatem sibi oblatam tute suscipere possit? 80ᵇ—82ᵇ vacant. 5.) 83ᵃ—98ᵃ. De congressibus imperatorum, regum, magnorum principum etc. exempla quædam congesta.

8585. [Hist. prof. 1015.] ch. XVII. 10. 4°. Catalogus germanicus imperatorum Turcarum ab Ottomano usque ad Achmetem I. provinciis simul indicatis, quas quisque eorum subjugavit usque ad a. 1606.

8586. [Rec. 1981.] ch. XVIII. 247. 8°. Josephus Benedictus Heyrenbach, Centuria prima variarum inscriptionum et epitaphiorum cum farragine notitiarum, excerptorum e necrologiis monasteriorum, e libris impressis etc.

8587. [Rec. 1067.] ch. XVIII. (1750). 207. 4°. c. fig. col. Laurentius Normann, Wahre Beschreibung der catholisch und apostolisch orientalischen Kirchen. Ausz dem Lateinischen in das Teutsche übersetzt von Philippo Schwarz Anno 1750.

8588. [Eug. Q. 55*.] ch. XVIII. 173. 4°. Judas Krusinsky S. J., Historia revolutionis Persicæ a. 1713.

8589. [Hohend. Q. 70.] ch. XVII. 69. 4°. Description du Catay traduite de l' histoire turque de Hezer Fen.

8590. [Hist. prof. 1036.] ch. XVI. 44. 8°. Johannes van den Brande, Itinerarium Bruxellis Constantinopolin et Constantinopoli Bruxellas belgice conscriptum a 7. Nouembris 1570 usque ad 17. Octobris 1576. Incip.: 'Den seuensten tag Nouember anno domini duust vyf hondert

ende seuentigh . . .' Expl.: 'den kaiser vant ende alle de duntschen kurvurstens.'

8591—8600. [Rec. 1266.] ch. XVII. Vol. I. (a. 325—1000) 230; II. (1000—1095) 368; III. (1095—1213) 254; IV. (1213—1270) deest; V. (1270—1333) 320; VI. (1333—1382) 399; VII. (1382—1410) 260: VIII. (1410—1439) 363; IX. (1439—1448) 275; X. (1448—1459) 254; XI. (1459—1473) 239. 8°. Franciscus Foris Otrokoczy, Historia ecclesiastica Hungariæ.

8601. [Hist. prof. 1077.] ch. XVI. 16. 8°. Chr. Varsavicius, 'Raciones et argumenta pro regno Poloniæ recuperando' ad Imperatorem Maximilianum II. d. d. 'Ratisponæ in Sacri Romani Imperii conventu VII. Septembris Anno domini DLXXVI.' cum elencho capitulorum præmisso.

8602—8604. [Rec. 228.] ch. XVIII. 238, 131 et 217. 8°. c. figg. coll. 'Le duecento nouanta quattro figure colorite al uiuo, che rappresentano tutti quanti gl' abiti dell' un e dell' altro sesso tutte quante le cariche politiche e militari e tutti quanti gl' esercizij e professioni della corte Ottomana della città di Constantinopoli e di uarie straniere nazioni barbare colla distinta descrizione' etc.

8605. [Rec. 231.] ch. XVIII. 43. 4°. 'Historia vicennalium rerum Hungaricarum ex Annalibus Gregorij Petheö Hungarico idiomate conscriptis et Viennæ Austriæ 1660 typis editis ab anno 1606 exclusive . . usque ad annum 1626 inclusive . . in Latinum translata . . Viennæ Austriæ mense Martio anno 1704.'

8606. [Rec. 986.] ch. XVIII. 127 + 33. f. Le capitaine Schad, Recit et observations sur le voyage qu'il a fait au Levant a la suite de l'ambassade impériale 1740, cum 33 tabulis nigro sinico pictis res varias præcipue prospectus repræsentantibus.

8607. [Rec. 1472.] ch. XVII. 40. f. obl. Quadraginta ichnographiæ et delineationes calamo exaratæ et coloribus distinctæ variorum propugnaculorum et locorum munitorum: Græcii, Labaci et illorum in Hungaria, Croatia et Dalmatia contra Turcas.

8608. [Hist. prof. 4.] ch. XVII. 147. f. obl. Martinus Stier, Tabulæ geographicæ, ichnographiæ et descriptiones germanicæ urbium, arcium et fortalitiorum, quæ in Styria, Croatia et mari Adriatico sunt Turcis finitima, Leopoldo I. Imperatori oblatum opus a. 1660. Chmel I, CLIX.

8609. [Hist. prof. 5.] ch. XVII. 85. f. obl. Mappæ geographicæ regni Hungariæ et terrarum adjacentium a mari Adriatico usque in Transsylvaniam, adjectis ichnographiis et delineationibus coloribus distinctis fortalitiorum, arcium etc. quæ a Turcis variis temporibus aut obsessa aut expugnata fuerunt. Videntur Martini Stierii Explicatio germanica promissa deest. Chmel I, CXLIX.

8610. [Rec. 1049.] ch. XVIII. 62. f. Franciscus Michaël Schubirz liber baro de Chobine, Relatio germanica ad Carolum VI. Imperatorem de

viis stratisque Moraviæ publicis a Nicolaiburgo usque ad fines Silesiæ reparatis et constructis cum documentis et mappis elegantissimis probantibus A—Nnn.

8611. [Rec. 1061. 2.] ch. XVIII. 30. f. obl. Ichnographiæ et delineationes calamo exaratæ et coloribus elégantissime distinctæ omnium fortalitiorum, arcium etc. ab exercitibus S. R. Imperii duce et auspice Eugenio principe Sabaudiensi in Italia, Germania inferiori et Francia obsessorum et expugnatorum.

8612. [Rec. 1061. 1.] ch. XVII. 84. f. obl. Leopoldus Franciscus von Rosenfeld, Ichnographiæ et delineationes calamo exaratæ ex partim nigro sinico partim coloribus distinctæ omnium prœliorum, castrorum etc. quæ metati sunt exercitus S. R. Imperii pro Hungaria contra Turcas recuperanda duce et auspice Eugenio principe Sabaudiensi a 12. Julii 1697 usque ad 27. Nouembris 1698 cum explicatione germanica.

8613 et 8614. [Hist. prof. 8 et 9.] ch. XVI. 326 et 355. Johannes Jacobus Fugger, Historia Austriaca germanico sermone condita a. 1555 plurimis armis gentilitiis et antiquitatum imaginibus pæne innumeris elegantissime pictis exornata. Vol. I. libros I—VI. et Vol. II. librum VII. complectitur.

8614*. [Hist. prof. 7.] ch. XVI. 450. Johannes Jacobus Fugger, Historia Austriaca germanico sermone condita a. 1555 plurimis armis gentilitiis et antiquitatum imaginibus pæne innumeris elegantissime pictis exornata. Vol. I. complectitur libros I—VI. sive historiam Habspurgicam ab initio gentis usque ad Fridericum III. Imperatorem.

8615. [Rec. 1512.] ch. XVI. 160. f. Figuræ calamo exaratæ et coloribus distinctæ videlicet variorum Turcarum imperatorum, capitaneorum aliorumque officialium imagines, deindé tam vitæ publicæ quam privatæ habitus, mores, ludos, ceremonias etc. in Constantinopoli et alibi in Turcia repræsentantes delineationes, quas Johannes Lewenklaw ab Amelbeuren in gratiam .. Hieronymi Beck a Leopodstorff .. pingi curavit a. 1586. Cuique tabulæ brevissima adscripta est explicatio germanica.

8616. [Rec. 1727.] ch. XVIII. 78 + 2. f. et 4°. Johannes Bohadsch, Relatio germanica ad Franciscum I. Imperatorem de noviter in montibus salinarum circa Gmunden detectis herbis, lapidibus, petrefactis aliisque rebus naturalibus memoratu dignis a. 1762. Adjecta est in fine 'Note sur le journal de Bohadsch' manu Gerardi van Swieten scripta et data '19. Avril 1763' qua judicium viri illustris nequaquam Johanni favens continetur. Ceterum codex ipse arte mira exaratus est.

8617. [Rec. 1051.] ch. XVII. 69. f. Theodorus Amade comes de Amaden, 'Sol Austriacus sive augustissima domus Austriaca omnium regum ac principum parens, reges et Italiæ principes exhibens historice et genealogice cum propriis familiarum gentilitiis armorum tesseris adumbrata .. Venetiis a. 1698' multis cum figuris etc. pictis. Codex summa arte calligraphi exaratus Leopoldo I. Imperatori dicatus est.

8618. [Rec. 1052.] ch. XVII. 58. f. Theodorus Amadé comes de Amaden, 'Austriæ Gloria Augusta in Sacro Romano Imperio fundata .. de patre in filium succincte deducta .. Venetiis a. 1694' dedicata Josepho I. regi Hungariæ postea Imperatori d. d. Venetiis 1. Augusti 1694. Codex summa arte calligraphi exaratus est ornatusque multis figuris pictis, armisque gentilitiis coloribus distinctis etc.

8619. [Rec. 1053.] ch. XVIII. 66. f. Theodorus Amadé comes de Amaden, 'Augusta genesis origine regia suprema archiducali et ducali dominatione Sicambro-Franco-Austrasio-Austriaca .. Venetiis 1716' et ab Henrico Antonio Peregrini de Tergesto Carolo VI. Imperatori dedicata. Codex arte qua potuit exaratus a calligrapho.

8620. [Rec. 1058.] ch. XVIII. 51. f. Beugnon, Atlas du duché de Lorraine et Barrois fait pour Francois III. duc de Lorraine l'an 1734, contenant une carte générale et XLIX cartes particulières dessinées sur 50 feuilles avec la table.

8621. [Rec. 157.] ch. XVIII. 12. f. Adamus Rajcsanyi de Rajcsany, Apographa diplomatum familiæ Corvinianæ. Codex a calligrapho exaratus figuris, imaginibus, sigillis delineatis ornatus est.

8621* et 8621**. [Nov. 435 et 436.] ch. XIX. 250 et 280. f. Antonius Dickelberger, Systematische Geschichte der Salinen Ober-Österreichs. Vol. I. 'Die alte und mittlere Salinen-Geschichte' cum figuris delineatis antiquitatum in territorio Salinarum repertarum. Vol. II. 'Urkunden.' Cuique volumini index subiunctus est.

8622. [Hist. prof. 12*.] ch. XVII. 75. f. obl. Johannes Ledentu, Regni Hungariæ confinia (nigro sinico) delineata, nempe ichnographiæ urbium, propugnaculorum, arcium etc. in confinibus Hungariæ et partium adnexarum contra Turcas existentium in septuaginta quinque tabulis. Chmel I, CL.

8623. [Hist. prof. 12.] ch. XVII. 51. f. obl. Johannes Ledentu, 'Regni Hungariæ confinia (nigro sinico) delineata dasz ist desz .. Königreichs Hungarn Granitz-Heuser .. Abrisz ausz befelch Ferdinandi des III. im Jahre 1639' in quinquaginta tabulis.

8624. [Rec. 2073.] m. XVI. 37. f. Ludovicus rex Hungariæ, Jura, privilegia et libertates civitatis Wylok, d. d. 'in die beate Lucie virginis et martiris Anno Domini Millesimo quingentesimo vicesimo quinto.' Archetypus munitus sigillo regis rubro in bulla appenso.

8625. [Eug. F. 168.] ch. XVIII. 10 + 129. f. Johannes Caspar de Pogarell, Von denen Oesterreichischen und auf alle dessen Lande mitgehenden Vorrechten und Gerechtsamen .. Opus dedicatum Eugenio principi Sabaudiæ d. d. 'Wien 22. Martz 1722' cum elencho sive si vis compendio præmisso.

8625*. [Eug. F. 168.] ch. XVIII. 20. f. 1.) 1^a—10^a. Johannes Caspar de Pogarell, Von .. Röm. Kays. Maj. Gerechtsamen in Italien und insonders auch in denen jenigen italiänischen Reichs-Landen, von wel-

chen in einigen neuern Friedens-Articuln ein und anderes verabredet worden. 10b vacat. 2.) 11a—16a. Idem, Specification und Verzeichniss einiger von mir J. C. von Pogarell verfertigten Bücher und Schriften. 16b vacat. 3.) 17a—18a. 'Pro Memoria deren den von Pogarell betreffenden Umstände.' 18b vacat. 4.) 19a—20b. Extract aus einigen .. Documenten ein der Pogarellischen Familie gewisses Meritum betreffend Tempore incorporationis Silesiæ.

8626. [Rec. 389.] ch. XVI. 165. f. Figuræ calamo exaratæ et coloribus distinctæ videlicet variorum Turcarum imperatorum, capitaneorum aliorumque officialium imagines, deinde tam vitæ publicæ quam privatæ habitus, mores, ludos, ceremonias etc. in Constantinopoli et alibi in Turcia repræsentantes delineationes etc. Alterum exemplum operis in cod. 8615 contenti, explicatione germanica carens.

8627. [Rec. 1514.] ch. XVII. 15. f. Francesco Scarella, 'Disegni della città di Constantinopoli, delle sette torri, seraglio, e delle otto sue reali moschee .. dedicati alla .. Maestà di Leopoldo (I.) Imperador' d. d. 'Brescia li primo Decembre 1686.'

8628. [Hist. prof. 190.] ch. XVII. 18. f. G. van Edelst in Hobergk, 'Status regni Suecici modernus civilis militaris et ecclesiasticus .. ad Leopoldum I. Imperatorem, d. d. Non. Maii 1685.' Chmel I, CCI.

8629. [Nov. 488.] ch. XVIII. 76. f. Myron Logotheta, Annalium principatus Moldavici libri tres. Incip.: '1. Gomeri tertius filius nomine Togarma nepos ...' Expl.: 'quo locorum delatus est.'

8630. [Nov. 663.] ch. XIX. 55. f. Martinus Georgius Kovachich, Memoriale de adornanda nova collectione et emendata editione decretorum comitialium .. regni Hungariæ .. ad archiducem Austriæ .. et regni Hungariæ palatinum .. d. d. Budæ die 9. Martii 1802.

8631. [Rec. 2241.] ch. XVIII. 45. f. 'Historiæ Hungaricæ Periodus I. ab origine gentis usque ad Christianos reges annorum DCCXXIV. Ad usum Coronæ principis MDCCLV.' Præmissa est dedicatio ad coronæ principem (videlicet Josephum II. postea Imperatorem), quæ incip.: 'Constitutum est salutari providentia ...' Et expl.: 'Deum immortalem precamur.' Historia incip.: 'Cap. I. Origo Hungarorum. Qvi Hungarorum historiam literis consignarunt ...' Et expl.: 'incolumitate senatus firmatur.' Multæ in omni pagina occurrentes lituræ et rasuræ, emendationes et suppletiones etc. codicem ab auctore scriptum manifestant.

8632. [Rec. 2241.] ch. XVIII. 68. f. Tractatus de historia et institutionibus publicis regni Hungariæ. Incip.: 'Liber primus. De Hungaria ceterisque Hungariæ Provinciis generatim. Caput primum De Hungaria. Hungari quantum assequi ...' Expl.: 'si autem omnes regni Barones accensendi sint 33 vel 30.' Multæ in omni fere pagina occurrentes emendationes et lituræ etc. produnt, codicem ab auctore ipso exaratum.

8633. [Rec. 2241.] ch. XVIII. 41 + 22 + 34 + 44 + 28 = 169. f. 1.) 1a—40b. 'Historiæ Hungaricæ periodi IV. pars I. ab exordio principatus

perpetui Augustorum usque ad annum 1560.' Incip.: 'Calamitatibus quæ superiori ad Mohachium clade . . .' Expl.: 'nam horum omnium potestas . . .' Cetera desunt. 41 vacat. 2.) 1ª—22ᵇ. Additamenta ad periodum III. ex tabulario Cæsareo Viennensi. 3.) 1ª—34ᵇ. Emendationes in periodum III. 4.) 1ª—44ᵇ. 'Periodi III. pars I. A regibus exteris usque ad bellum civile conflatum a Ladislao Sicil. Rege.' Incip.: 'Wenceslaus Bohemus. Stirpe virili regum nostrorum . . .' Expl.: 'quam si uni reddatur.' 5.) 1ª—28ᵇ. 'Historiæ Hungaricæ liber primus ab origine gentis usque ad exordia principatus perpetui.' Incip.: 'Historia Hungarorum continetur annis circiter . . .' Expl.: 'ad Carnuntum . . profecti . . .' Cetera desunt. Multæ in omni fere pagina occurrentes emendationes et lituræ etc. produnt codicem ab auctore ipso exaratum.

8634. [Rec. 1929.] ch. XVIII. fasc. c. 380. f. 4°. et 8°. Josephus Benedictus Heyrenbach, Varia collectanea, opusculorum fragmenta, excerpta diplomatica, apographa theodisca e codd. Palatinis Vindobonensibus etc. latina et germanica.

8635. [Rec. 1936.] ch. XVIII. fasc. c. 420. f. 4°. et 8°. Josephus Benedictus Heyrenbach, Varia et Miscellanea excerpta diplomatica, opusculorum fragmenta, epistolarum primæ lineæ, notulæ et adversaria historici argumenti etc. latina et germanica.

8636. [Rec. 1963.] ch. XVIII. fasc. c. 400. f. 4°. et 8°. Josephus Benedictus Heyrenbach, Varia excerpta e diplomatariis et chronicis vetustis aliaque fragmenta diversi plane argumenti, quæ omnia plerumque manca et potissimum in schedis rudibus consistunt.

8637. [Rec. 1632.] ch. XVIII. 141. f. Josephus Benedictus Heyrenbach, Epistolæ, epistolarum et opusculorum primæ lineæ, apographa diplomatum, excerpta historica, inscriptiones latinæ antiqui et medii ævi aliorumque collectaneorum farrago, latine et germanice.

8638. [Rec. 1585.] ch. XVIII. 207. f. 1.) 1ª—117ª. 'Corpus approbatarum et compilatarum constitutionum principatus Transsiluaniæ partiumque regni Hungariæ eidem adnexarum in Latino idiomate cum statutis jurium municipalium Saxonicæ nationis in Transsiluania' in quinque partibus cum indice subiuncto. 117ᵇ vacat. 2.) 118ª—179ᵇ. 'Compilatæ constitutiones regni Transsiluaniæ partiumque regni Hungariæ eidem adnexarum ex articulis ab anno 1654 ad præsentem usque hunc annum 1669 conclusis excerptæ, nunc vero ex idiomate Hungarico in Latinum translatæ' in quinque partibus cum indice subnexo. 3.) 180ª—207ª. Statuta jurium municipalium Saxonum in Transsylvania.

8639. [Rec. 190.] ch. XVII. 50. f. Fridericus comes Veterani, Memorie dall' anno 1683 sino all' anno 1694 concernenti l' operazioni militari da lui fatte in Ongaria e provincie adiacenti . . sequono altri documenti che hanno relazione con le suddette.

8640. [Nov. 79.] ch. XVIII. 235. f. De Kempelen, Descriptio itineris legatorum Caroli VI. Imperatoris a. 1740 ad Mahmud Turcarum impera-

torem missorum in tribus tractatibus. Multæ græcæ et latinæ inscriptiones et aliquæ antiquitatum delineationes insertæ sunt.

8640*. [Nov. 79.] ch. XVIII. 34. f. De Kempelen, Descriptio itineris legatorum Caroli VI. Imperatoris a. 1740 ad Mahmud Turcarum imperatorem missorum in tribus tractatibus. Hoc in codice opus tantum ad f. 57 cod. 8640 descriptum est multis in locis differens.

8640**. [Nov. 79.] ch. XVIII. 4. f. Judicium de duobus descriptionibus itineris legatorum a Carolo VI. Imperatore a. 1740 ad Mahmud Turcarum imperatorem missorum, quarum prior a capitaneo Schad gallico, altera latino sermone a domino de Kempelen confecta fuit.

8641. [Rec. 2240.] ch. XVIII. 165. f. Hieronymus a Saxo, De prærogatiuis nobilium Hungariæ dissertatio politico-critica .. a. 1777 .. dedicata Mariæ Theresiæ imperatrici, cuius icon nigro sinico picta in fronte libri conspicitur. Index capitulorum præmissus est et alter paragraphorum subjunctus.

8642 et 8643. [Nov. 60 et 61.] ch. XVI. 210 et 212. f. Michaël Brutus Florentinus, Rerum Hungaricarum libri IX, initio, medio et fine mutili. Vol. I. incip.: 'Omne datum optimum .. Huius patris datum optimum et donum pecfectum ...' Et expl.: 'cuiusvis status et conditionis hominibus.' Vol. II. incip.: 'deteriorem censeant nisi coacti ...' Et expl.: 'ut in vulnera et mortem ruentes furentium ...' Cetera desunt. Vol. II. adsuta sunt ab aliquo juniore judicium de Bruti libris, enarratio de fatis et lacunis codicis et index capitulorum.

8644. [Rec. 829.] ch. XVIII. 130. f. 1.) 1^a—78^a. Disquisitio germanica de pedestribus Turcarum militibus vulgariter 'Jeniceri' dictis. Incip.: 'Der Haubt-Kern des Türkischen Fuss-Volks ...' Expl.: 'und auch von Türcken selbst erzehlen gehöret.' 78^b vacat. 2.) 79^a—101^b. Disquisitio germanica de variis prœliis et diversis obsidionibus vel evictis vel amissis currentibus s. XVI—XVIII. contra Turcas. Incip.: 'Die Stadt Offen hat verschiedene Fata gehabt ...' Expl.: 'dasz nichts davon zu erinnern.' 101—103 vacant. 3.) 104^a—130^a. 'Relation von der Reise der Röm. Kays. Groszbotschaft an die ottomanische Pforte so anno 1719 geschehen und zwar uon Belgrad .. bjs nach Constantinopel.' Incip.: 'Den 30ten May anno 1719 ...' Expl.: 'und besser daraus zu ersehen seyn.'

8645. [Nov. 468.] ch. XVIII. 71. f. Ladislaus Kövesdy, 'Coronalitas legibus et facto illustrata' sive 'Dissertatio historico-juridica de bonorum coronalium inconferibilitate' cum mappa topographica coloribus distincta.

8646. [Nov. 656.] ch. XVIII. 291. f. 1.) 1^a—56^b. 'Diarium conventus Posoniensis in puncto petiti ob insperate inruptum bellum ab .. Hungariæ regno subsidii.' In duobus sed discrepantibus exemplis. 2.) 57^a—111^a. 'Diarium concursus Posoniensis circa exoperandum adhuc semel extraordinarium .. subsidium pro die 28. Martii a. 1736 iterato indicti ac publicati.' 111^b vacat. 3.) 112^a—188^b. 'Diarium concursus .. regni Hungariæ in .. civitatem Posoniensem ejusdem nominis

comitatum inque diem 11. Martii anno 1737 pro denuo exoperando subsidio extraordinario indicti et promulgati.' 4.) 189ᵃ—291ᵇ. 'Acta concursus regni Hungariæ pro die 22ᵈᵃ mensis Martii 1734 indicti Posonium, quod exemplum differt a duobus præcedentibus.

8647. [Hist. prof. 182.] ch. XVI. 35. f. Relatio historica de Turcarum moribus eorumque institutis publicis et privatis, civilibus et militaribus ad Ferdinandum I. Imperatorem cum figuris pictis et duobus tabulis, quibus castra Hussitarum et Turcarum 'Wagenburg' vulgariter dicta exhibentur, germanice. Incip.: 'Durlauchtiger und Groszmachtiger .. Zu allen Zeythen ...' Expl.: 'jns gelobte Landt zue füeren an allenn schadenn.' Chmel I, CLXII.

8648. [Rec. 2108.] ch. XVIII. 162. f. Acta diætalia regni Hungariæ a. 1751.

8649. [Rec. 988.] ch. XVI. 125. f. 1.) 1ᵃ—121ᵃ. Georgius Syrmiensis, Chronicon rerum Hungaricarum ab a. 1484 usque ad a. 1540. 2.) 121ᵇ —125ᵇ. Idem, 'De morte Ludovici regis epistola flebilis.'

8650. [Rec. 858.] ch. XVIII. 285. f. Le capitaine Schad, Recit et observations sur le voyage qu'il a fait au Levant à la suite de l'ambassade impériale en 1740. Codex ab auctore ipso exaratus multis correcturis, lituris, additamentis etc. scatet.

8651. [Rec. 1740.] ch. XVIII. 265. f. Franciscus von Fischer, Relationes und Anmerkungen über den Stand und Befund deren nächst der Donau auch im Banat liegenden Haupt-Zeughäuser als Belgrad Orsova Peterwardein Essek Temeswar Ofen Gran Comorn Raab und Presburg an einen k. k. Hof-Kriegsrath im Monath Decembris (s. a.) abgegeben .. XXXVII Stücke. Codex archetypus.

8652. [Nov. 510.] ch. XVIII. 82. f. Carolus Koppi, Elenchus .. monumentorum hungaricorum Danielis Cornides, quæ post eius obitum in bibliothecâ .. manuscriptis, libris rarioribus, nummis et sigillis veris et ectypis, diplomatis (sic), chartis geographicis et .. imaginibus refertâ deprehensa sunt.

8653. [Rec. 770.] ch. XVIII. 214. f. Leopoldus cardinalis a Kollonič et Franciscus Josephus von Krapf, Haupt-Einrichtungs-Werk des Königreichs Hungarn .. Kayser Leopold (I.) überreicht in Wien den 15. Nouembris 1689. Mit Beylagen A—Aa. Ex archetypo a. 1701 codex descriptus.

8654. [Eug. F. 152.] ch. XVIII. 28. f. Informatio germanica legati cuiusdam Cæsarei de Turcico regimine a tempore pacis Passarovicensis usque ad a. 1729 ineuntem. Incip.: 'Einem Hocherläuchten Ministerio kan mit wenigen ...' Expl.: 'das Volckh und Publicum in der Ignoranz zu erhalten.'

8655. [Rec. 722.] ch. XVIII. 41. f. Matthias Antonius Weiss, Relatio germanica de statu limitum contra Turcas in Croatia cum mappa Croatiæ geographica coloribus distincta adjectis simul delineationibus et pro-

spectibus propugnaculorum et arcium in iisdem limitibus, d. d. Grætz den 23. Januarij 1729. Codex archetypus.

8656. [Hist. prof. 104.] ch. XVII. 253. f. Johannes Jacobus Breuning von und zu Buochenbach, Orientalische Rais .. in Türkey, Griechenland, Egypten, Arabien, Palæstinam etc. sambt einem Extract des Machometischen Gesätzes oder Alcorans .. Quod itinerarium dedicatum est Johanni Friderico duci Wirtenbergensi d. d. Buochenbach 2. Februarii 1605. Insunt huic codici archetypo multæ figuræ pictæ, arma gentilitia coloribus distincta etc.

8657. [Hist. prof. 155.] ch. XVI. 66. f. Caspar Ursinus Velius, Rerum Hungaricarum libri I—VII (secundum editionem Kollarianam) a Wolfgango Lazio digesti et emendati. Chmel I, CLXXXI.

8658. [Rec. 323.] ch. XVI. 25. f. Augerius a Busbecke, Oratio de bello Turcis inferendo cum epistola nuncupatoria ad archiducem Rudolphum postea II. Imperatorem d. d. Viennæ Prid. Cal. Junij CIↃIↃLXXVI. Oratio incip.: 'Captis a Cyro Persarum rege ...' et expl.: 'idem in casu pari exitus maneat necesse est. finis.'

8659. [Nov. 528.] ch. XVII. 79. f. Johannes Nicolaus Alexander princeps de Maurocordato voivoda Valachiæ, Liber de officiis.

8660. [Rec. 1911.] ch. XVII. 327. f. Aforismi e riflessi politici ed alle prattiche delle guerre, libri due specialmente sopra la guerra col Turco in Ungheria l'anno 1660, all'imperatore Leopoldo dedicati. Dedicatio incip.: 'Viuo nel mondo 60 anni e 43 dessi nel seruiggio militare ...' Et expl.: 'coronato di stelle nel cielo. cosi augura di V. S. C. M. etc.' Præfatione ad lectorem absoluta opus incip.: 'La guerra e un unione ...' Et expl.: 'con le più deboli le più roboste cose confondere.' Hos aphorismos potius farraginem adversariorum, observationum etc. dixeris pro opere quodam ejusdem argumenti condendo.

8661. [Rec. 1917. 17.] ch. XVII. 7. f. Relatio germanica cuiusdam legati Cæsarei de statu civili et militari imperii Turcici. Incip.: 'Allergnädigster Herr. Esz ist nichts gewissers ...' Expl.: 'bisz sie 14 oder 15 Jahr erraicht haben. So uihl ...' Cetera desunt.

8662. [Hist. prof. 92.] ch. XVI. 259. f. Johannes Michaël Brutus Florentinus, Rerum Hungaricarum libri I—III. non integri, liber VII. integer et libri IX. maxima pars. Auctor incipit Historiam a Wladislao Ludovici patre et perducit usque ad Casani Turcarum belli ducis usque Lincium in Austria supra Anasum factam et perpetratam invasionem. Incip.: 'deteriorem censeant nisi coacti ...' Expl.: 'ut in uulnera et mortem ruentes furentium ...' Cetera desunt. Chmel I, CLI.

8663. [Eug. F. 169.] ch. XVI. 106. f. Heinricus Christophorus Penckhler, Relation von dem mit dem Charakter eines anderten Defterdars von der Ottomanischen Pforten Anno 1731 nacher Wien geschickten Türkischen Abgesandten Mustafa Effendi, d. d. Wien 15. Januarii 1737. Archetypus.

8664. [Hist. prof. 216.] ch. XVI. 83. f. 1.) 1ª—27ᵇ. Wolfgangus Lazius, Archæologia regni Vngariæ liber I. 2.) 28ª—83ᵇ. Idem, Descriptio Daciæ sive Transsiluaniæ. Inter 27 et 28 multa inserta sunt fragmina foliorum, qualia et ceteris integris adsuit ipse Wolfgangus, ut hunc codicem merito dixeris farraginem adversariorum pro operibus conscribendis, ideoque multis additamentis lituris etc. scatet. Chmel I, CXXIV.

8665. [Hist. prof. 184.] ch. XVII. 10. f. 1.) 1ª—8ª. .. liber Baro a Kueffenstain, Relatio brevis de statu Turcarum a. 1629. 8ᵇ vacat. 2.) 9ª—10ª. Idem, Stato, come si ritroua di presente nel 1629 la Tartaria etc. Incip.: 'La Tartaria dunque si troua...' Expl.: 'ne vuole habitare con essi loro.' Chmel I, CLXIII.

8666. [Jur. civ. 36.] ch. XVII. 379. f. Varia acta, epistolæ, mandata regia, libelli supplices et alia monumenta germanica, latina et hungarica pertinentia ad causam s. XVII. celeberrimam Stephani Illyeshazy comitis comitatuum Trinchiniensis et Liptoviensis .. et Catharinæ Palffy de Erdöd eiusdem uxoris, et omnia quidem quæ dicuntur originalia sive apographa authenticata.

8667. [Rec. 852.] ch. XVI. 90. f. Beatus Widmann zu Wieringen, Ausführung der Gerechtsame Kaysers Ferdinandi I. zum Königreich Hungarn.

8668. [Hist. prof. 133.] ch. XVI. 156. f. 'Miscellanea rerum Polonicarum sive acta publica electionis Heinrici Andium ducis et Maximiliaai II. Imperatoris in reges Poloniæ', latina et germanica .. collecta ab Hugone Blotio. Chmel I, CLXV.

8669. [Rec. 2109.] ch. XVIII. 66. f. Rich. Macari, Diario del suo viaggio sulla gran ambasciata alla Porta Ottomana del signor Wolfgango Conte d' Ottingen, fatto da Vienna a Constantinopoli .. presentato alla Maestà dell' Imperator Leopoldo I.

8670. [N. s. n.] ch. XVII. 1. f. Pasquillus latinus conscriptus a quodam A. C. alumno tempore synodi Tyrnaviensis ut videtur a. 1658. Incip.: 'Viator. Echo. Salue. Echo Salue...' Expl.: 'Abeo satis te audiui tu vale. I tu vale.'

8671. [Rec. 304.] ch. XVII. 37. f. Ichnographiæ et mappulæ chorographicæ triginta septem locorum Hungariæ et Serbiæ cum notis italicis, hispanicis et germanicis, ad bellum Turcicum a. 1691—1693 pertinentes, quarum auctores Visconti et Borgsdorf sive Burgsdorf hinc inde indicuntur.

8672. [Rec. 358.] ch. XVIII. 101. f. Explicatio mapparum de dominio Vukovar ad Savum sito germanica. Mappæ ipsæ desunt.

8673. [Rec. 1908. 17.] ch. XVIII. 32. f. 'Descriptio compendiosa solemnis pompæ circumcisionis celebratæ anno transmigrationis Prophetæ millesimo centesimo trigesimo secundo (id est æræ Christianæ 1720) mense Zilkade dicto in urbe imperiali Constantinopoli.' Incip.: 'Tempore

quo suprema voluntas . . .' Expl.: 'ad omnium utilitatem et prosperitatem.'

8674. [Hist. prof. 213 et 214.] ch. XVII. 31 + 44. f. 1.) 1^a—11^b. Descriptio coronationis Hungaricæ . . imperatoris Maximiliani II. a. 1563 die 8. Septembris. Incip.: 'Postquam Serenissimus idemque . . .' Expl.: 'et archiepiscopis Salisburgensi et Strigoniensi.' 12 vacat. 2.) 13^a—31^a. Descriptio coronationis . . Rudolphi archiducis (postea II. Imperatoris) in regem Hungariæ inaugurati Posonij die vigesima quinta Septembris anno 1572. Incip.: 'Sacra Romanorum Imperatoria Hungariæque . . .' Expl.: 'Matthias et Maximilianus Viennam reversi sunt.' 31^b vacat. 3.) 1^a—39^a. Historia bellorum in Hungaria gestorum imperante Rudolpho II. Incip.: 'Caput I. De causa quæ Rudolphum Imperatorem . . Postquam Turcarum Cæsar Amurates . . .' Expl.: 'septem liberarum civitatum montanarum.' 39^b vacat. 4.) 40^{ab} et 44^{ab}. Fragmenta catalogi juridici librorum impressorum. 5.) 41^a—43^b. Sebastianus Tengnagel, Arcis Nouigrad expugnatio X^a. Martii a. 1594. Specimen historicum. Incip.: 'Scutis superiori auctumno castris . . .' Expl.: 'nostros reuerberare sunt adgressi.' 6.) 42^{*a}. Idem, Primæ lineæ litterarum de Golio orientalium linguarum magistro, d. d. 30. Aprilis 1625. 7.) 42^{*a}. Epitaphium satyricum et pasquillus in ducem de Ossuna. Chmel I, CLIV.

8675. [Hist. prof. 334.] ch. XVI. 8 + 80. f. 1.) 1^a—7^b. Hugo Blotius, Dispositio Turcicæ historiæ pro . . Johanne Baptista Heinzelio. 8 vacat. 2.) 1^a—56^b. Idem, Librorum et orationum de Turcis et contra Turcas scriptarum catalogus ordine alphabetico dispositus. 3.) 57^a—76^b. Idem, Catalogus librorum et orationum de Turcis et contra Turcas germanicarum ordine alphabetico dispositus. 4.) 77^a—80^a. Idem, Catalogus librorum et orationum de Turcis et contra Turcas italice scriptarum ordine alphabetico dispositus. Chmel II, CCLVII.

8676. [Hist. prof. 429.] ch. XVI et XVII. 71. f. 1.) 1^a—8^a. 'Narratio succincta de aduersa et prospera fortuna Demetrii moderni Moscouiæ ducis.' Incip.: 'Basilius Magnus Moscoviæ Dux . . .' Expl.: 'undique lætissima omnia acclamantium.' 8^b vacat. 2.) 9^{ab}. Johannes dux Moscoviæ, Epistola de coronatione sua ad Poloniæ et Sueciæ regem s. d. 3.) 10^a. 'Nova de Cracovia die 19. Febr. 1606.' 10^b vacat. 4.) 11^a—15^a. 'Mos inaugurandi principes Moscouiæ ex Moscouia Sigismundi liberi Baronis in Herberstein' etc. 15^b—16^b vacant. 5.) 17^a—23^b. Procerum regni Poloniæ litteræ ad regem Sigismundum III. ex conventu Lublinensi datæ die 15. Junii 1606, quibus de mala regni administratione conqueruntur. 6.) 24^a—25^a. Sigismundus III. rex Poloniæ, Litteræ ad senatores encyclicæ, quos ut omisso conventu ad Sendomiriam indicto Cracoviam ad diem 28. Julii conveniant hortatur, d. d. Cracoviæ 28. Junii 1606. 25^b vacat. 7.) 26^a—28^b. Rudolphus II. Imperator, Responsum legato Zeinel Chan Begi a rege Persarum misso datum 11. Decembris 1600, germanice. 8.) 29^a—32^b. Idem, Responsum idem ad eundum latine. 9.) 33^a—34^b. Johannes Zamoyski, Litteræ diffidatoriæ ad Carolum ducem de Sudermanland,

d. d. 'Im Veldleger bey Kettenhauszen 13. Septembris a. 1601.' 10.) 35ᵃ·ᵇ. Articuli, quos electus Poloniæ rex (Heinricus dux Andium) servare spondet reipublicæ a. 1573, germanice. 36 vacat. 11.) 37ᵃ—39ᵇ. Narratio germanica de fuga regis Heinrici Andium ducis e Cracovia. Incip.: 'Als er erfarn dasz sein Brueder ...' Expl.: 'in Frankreich fortreisen wirdet.' 12.) 40ᵃ—41ᵃ. Recensio munerum, quæ principissæ Sendomiriensi ab Imperatrice Russiæ in monasterio 'Fiederonowa' data fuerunt, germanice. 41ᵇ vacat. 13.) 42ᵃ. Sigismundus Bathory, Litteræ ad proceres regni Poloniæ, d. d. 'Turoni in prætorio 14. Novembris 1576.' 14.) 42ᵇ—43ᵇ. Litteræ germanicæ capituli Moguntini ad supremum ordinis Teutonici magistrum de morte Alberti archiepiscopi Moguntini .. a. 1545 cum responso eiusdem magistri, d. d. Mergentheim am 8. Octobris anno .. 1545. 44 et 45 vacant. 15.) 46ᵃ—51ᵇ. Epistola latina ad principem Austrium anonymum de statu rerum in Polonia, cum de rege eligendo ageretur, d. d. Cracoviæ 1. Junii 1587. Incip.: 'Serenissime .. Cracoviam non satis firma valetudine ...' Expl.: 'diligentissime commendo.' 16.) 52ᵃ—55ᵇ. Epistola germanica ad Imperatorem de inauguratione regis Poloniæ d. d. 'Cracoviæ 24. Februarii 1574.' 17.) 56ᵃ—62ᵃ. Acta legationis Sigismundi Poloniæ regis ad ordines Belgii fœderati a. 1597, germanice. 18.) 62ᵃ—71ᵇ. Acta legationis Christierni IV. regis Daniæ ad ordines Belgii fœderati a. 1597, germanice. Chmel II, CCCXV.

8677. [Hist. prof. 341.] ch. XVII. 94. f. Historia Vngarica ab a. 1458 usque ad a. 1490 sive Historia Johannis Huniadis aliter Corvini et Matthiæ Corvini. Incip.: 'Optassem ut afflictæ et bellis consumptæ ...' Expl.: 'optimo patrono atque præclaro.' Præmissæ sunt icon Matthiæ Corvini æri incisa et genealogia Corvinorum, subjuncta vero varia elogia et epigrammata in Matthiam Corvinum. Chmel II, CCLXIII.

8678. [Rec. 164.] ch. XVI. 271. f. Consilia germanica ad Rudolphum II. Imperatorem de bene defendendis limitibus imperii et regni Hungariæ contra Turcas cum registro articulorum et titulorum subjuncto.

8679. [Rec. 961.] ch. XVII. 42. f. Balthasar Guerin, 'Hungariæ regum vitæ et effigies Nanceii Anno 1607.' In folio non numerato inter tegumentum et folium primum donat hunc codicem Leopoldus Henricus Protin de Vulmont inscriptione latina autographa principibus Lotharingiæ solium Hungariæ ascendentibus a. 1765.

8680. [Jur. civ. 65.] ch. XVII. 460. f. Leges et decreta regni Hungariæ in certas classes seu titulos digesta et relata post editionem Tripartiti, quod pluribus in locis citatur. Inscriptio primæ paginæ demonstrat esse opus imperfectum Zachariæ Moshoci. Indices rerum et titulorum præmissi sunt.

8680*. [N. s. n.] ch. XVI. 3 + 66. f. 1.) 1ᵇ—3ᵇ. Hugo Blotius, Dedicatio operis ad archiducem Carolum d. d. Viennæ Kal. Octobris 1576, deinde præfatio ad lectorem. 2.) 1ᵃ—46ᵇ. Idem, Librorum et orationum de Turcis et contra Turcas scriptarum catalogus ordine alphabetico dispositus. 3.) 47ᵃ—64ᵃ. Idem, Catalogus librorum et oratio-

num de Turcis et contra Turcas germanice scriptarum ordine alphabetico dispositus. 4.) 64b—66b. Idem, Catalogus librorum et orationum de Turcis et contra Turcas italice scriptarum ordine alphabetico dispositus. Tegumento anteriori adglutinata est epistola Hugonis Blotii ad archiducem Carolum, qua consilium de conscribenda Turcica historia profitetur indictis simul modis, quibus opus conficiendum sit.

8681. [Eug. F. 26.] ch. XVIII. 27. f. c. figg. pictis et mappa geographica. 'Missio Asophiensis et Taganrokensis' sive Missionarii cuiusdam germanici catholici probabiliter e S. J. descriptio missionis, quam 19. Martii 1700 obivit ex urbe Moscua in Asoph seu Tanaidem et in Tartariam minorem. Incip.: 'Anno 1700 die 19. Martii in festo S. Josephi ...' Expl.: 'Deus illuminet omnes et faciat filios salutis.'

8682. [Nov. 490.] ch. XVI. 2. f. 'Noua quædam ex comicijs Warsowiensibus Anno 1557 Vigesimo die Januarij' sive Carmen elegiacum de disputatione Mechmet Turcarum Bassæ cum episcopo aliquo Polono, cui Turca argumentis gravissimis demonstrat, religiones papisticam et Turcicam esse gemellas. Incip.: 'Si quem Christiadum noua delectantue iuuantue ...' Expl.: 'Dignaque cornuta præmia fronte refer.'

8683. [Hist. prof. 458.] ch. XVI. 79. f. 1.) 1a—54a. Hugo Blotius, Librorum et orationum de Turcis et contra Turcas scriptarum catalogus ordine alphabetico dispositus. 54b vacat. 2.) 55a—75b. Idem, Librorum et orationum de Turcis et contra Turcas germanice scriptarum catalogus ordine alphabetico dispositus. 3.) 76a—79a. Idem, Librorum et orationum de Turcis et contra Turcas italice scriptarum catalogus ordine alphabetico dispositus. Chmel II, CCCXLIII.

8684. [Rec. 732.] ch. XVIII. 70. f. 1.) 1a—66b. Conspiration de la maison de Bourbon contre la liberté de l'Europe verifiée par l'oppression de la maison d'Autriche dans les traitez d'Utrecht. A Utrecht chez Louis l'Oiseleur à l'enseigne de l'appeau d'or l'an 1713. 2.) 67a—70b. Fragmentum gallicum de articulis pacis Ultrajectensis bene exequendis. Incip.: '.. executione accipient. Il ne s'agit plus que de voir si S. A. R. a executé ...' Expl.: 'jl ne s'agit plus icy que de la recompense. Les conditions executées etc.'

8685. [N. s. n.] ch. XVII. 2. f. 1.) 1ab. 'Modus coronationis Posonij 9. Decembris' Josephi postea I. Imperatoris. 2.) 2a. 'Formula juramenti' a rege jurandi antequam coronatur.

8686. [Nov. 506.] ch. XVI. 17 + 212. f. 'Miscellanea polonica Hoc est de deligendis Poloniæ regibus .. consultationes, ordinum regni decreta, senatusconsulta, diplomata, legatorum orationes, litteræ privatim et publice de rebus polonicis scriptæ multaque alia huc pertinentia, jam inde ab Henrici Andium ducis .. ex Gallia in Poloniam adventu usque ad hæc tempora .. collecta ab Hugone Blotio .. Viennæ a. .. 1576.' Præfatio ad lectorem deinde 'index eorum scriptorum, quæ in hoc volumine continentur, temporis ordine dispositus' et alter 'index eorum, quæ in hoc volumine continentur, ordine alphabetico dispositus' præmittuntur.

8687. [Rec. 866.] ch. XVII. 72. f. Historiæ Hungaricæ liber quartus complectens res gestas a. 1660 et 1661. Incip.: 'Qui vix exspirauerat cum abs Superioris Hungariæ Ordinibus ...' Expl.: 'abs ipsamet Hungarorum gente detruncata.'

8688. [Rec. 2249.] ch. XVII. 16. f. 'Transylvania hoc est breuis ac succincta regionis illius descriptio .. Ferdinandi Theophili comitis a Volkra .. jussu .. adumbrata.' Incip.: 'Transylvania olim Dacia Ripensis Pannodacia ...' Expl.: 'quæ Leopoldo Imperatori faxint et largiantur Superj.'

8689. [Hist. prof. 428.] ch. XVII. 506. f. Laurentius Johannes Rudawski, 'Historiarum Poloniæ ab excessu Wladislai IV. sive ab anno Christi 1648 usque ad annum 1660 inclusive' libri novem dedicati Leopoldo I. Imperatori, cum indice alphabetico subjuncto. Chmel II, CCCXIV.

8690. [Rec. 111.] ch. XVIII. 72. f. Frate Angelo Gabrielle da Nizza, 'Il Governo d' Ongaria l' anno 1701' sive consilia de Hungariæ regno administrando Leopoldo I. Imperatori dedicata.

8691. [Rec. 1802.] ch. XVII. 118. f. Giovanni Battista Donato, Bailaggio di Constantinopoli a. 1684 sive relatio de bailivia ad senatum reipublicæ Venetæ adjectis epistolis publicis ab ipso bailio e Constantinopoli missis.

8692. [Rec. 1909.] ch. XVI. 92. f. Novellæ quæ dicuntur italicæ sive epistolæ de rebus novissimis gestis factisque a. 1575 et 1576 e variis urbibus Europæ, Roma, Ratisbona, Vienna, Venetiis etc. scriptæ.

8693. [Rec. 1868.] ch. XVIII. 115. f. Franciscus Erenricus comes de Trautmannsdorf, Collectio epistolarum potissimum quæ dicuntur originalium ab eo et ad eum scriptarum a. 1702—1718 tam de negotiis publicis quam privatis.

8694. [Hist. prof. 183.] ch. XVI. 25. f. Descriptio germanica itineris in Moscoviam facti a legato Cæsareo Nicolao Warkotsch a. 1631. Incip.: 'Den 22. Julij bin ich aus der Stadt Bresslaw ...' Expl.: 'Butter Pfundt 336. Elendt 10.' Chmel I, CVIII.

8695. [Rec. 1926.] ch. XVII. 156. f. 1.) 1^a—18^b. Vincentius Kadlubek, Chronica Polonorum excerpta et continuata usque ad tempora Henrici barbati ducis Legnicensis in Silesia. 2.) 19^a—156^b. Diarium de sessionibus statuum Polonicorum tempore electionis Friderici Augusti Saxoniæ ducis in regem Poloniæ a. 1697. Incip.: 'Dies 26. 27. 28 vacant ob festa Pentecostes. Die 29. orsus est ...' Expl.: 'ad osculum manuum regiarum.'

8696. [Rec. 3209.] ch. XVII. 40. f. Ferdinandus III. Imperator, Instructio et ordo in judicio apellationis pro regno Bohemiæ observandi d. d. Lintz 26. Novembris 1644 cum subnexa instructione de taxis eidem judicio soluendis d. d. Lintz 2. Decembris 1644, germanice.

8697. [Hist. prof. 180.] ch. XVI. 14. f. c. figg. pictis. Descriptio germa-

nica ludi 'Herrenschieszen mit dem Stahel' vulgariter dicti, Norimbergæ die S. Jacobi (15)79 celebrati, adjectis nominibus omnium aut coronis aut vexillis aut aliis braviis condonatorum.

8698. [Nov. 665.] ch. XVIII. 39. f. 'Decretum Regio-Cæsareum (nempe Mariæ Theresiæ) interdicens solemnem professionem religiosam ante completum vicesimum quartum ætatis annum' disquisitum a quodam sacerdote S. J. germanice. Incip.: 'Von der Römisch. k. k. zu Hungarn und Böheim ...' Expl.: 'zunehme und verherlichet werde. A. M. D. G.'

8699. [Hist. prof. 179.] ch. XVI. 7. f. Richardus Strein a Schwarzenau, Narratio germanica ab initio mutila de ædificio in solemnitate nuptiali fracto et dirupto etc. Incip.: 'Herr Landmarschalk hat sich...' Expl.: 'Diener so unter ihren Herren gelegen.' Chmel I, CV.

8700. [Rec. 1537.] m. XVI. 15. 4°. Ladislaus Suntheim, Tabulæ Claustro-Neoburgenses germanicæ, quibus præfixa est Arbor genealogica antiqua gentis Babenbergicæ e vetustis Claustro-Neoburgensibus monumentis picta in figuris, quas pro parte Marq. Herrgott Tom. I. Monum. Austr. inseruit.

8701. [Hist. prof. 185.] ch. XVI. 2. f. 1.) $1^{a}{}^{b}$. Guilielmus de Croy, Epistola ad Fridericum ducem Saxoniæ de negotio Lutheri et Hispanis rebellibus domitis d. d. Vormatiæ 24. Decembris 1520. 2.) $2^{a}{}^{b}$. Anonymi epistola ad anonymum episcopum de rebus Lutheri ejusque hæresi serpente. Incip.: 'Reddite mihi fuerunt ...' Expl.: 'Lernam hidram vincere.' Chmel I, CIX.

8702. [Rec. 1917. 14.] ch. XVIII. 12. f. 1.) 1^{a}—2^{b}. Epistola germanica de incoronatione imperatoris Russorum s. d. ex relationibus illustris viri de Habichtsthal. Incip.: 'Gegenwärtige Beschreibung ...' Expl.: 'und herzu geführet.' 2.) 3^{a}—12^{b}. Ceremoniale germanicum, quod observandum est in coronando imperatore Russorum. Incip.: 'Nachdem alle zu diesen solennen actu ...' Expl.: 'auszgetheilet werden.'

8703. [Rec. 1580.] ch. XVIII. 14. f. 1.) 1^{a}—4^{b}. Fridericus Wilhelmus I. rex Borussiæ, Epistola germanica ad Carolum VI. Imperatorem d. d. 'Berlin, 9. Januarii 1720.' Incip.: 'Ewr Kays. May. Schreiben sub dato Wienn den 5. Decembris 1719 so dieselbe wegen der mit dem Closter Hammersleben gemachten Verfügung ...' Expl.: 'gänzlich cessiren werden.' 2.) 5^{a}—14^{b}. Carolus VI. Imperator, Rescriptum ad Fridericum Wilhelmum I. regem Borussiæ d. d. 'Wienn 5. Decembris 1719.' Incip.: 'Wie verlässig wir verhoffet hatten ...' Expl.: 'wohl beygethan.'

8704. [Hist. prof. 181.] ch. XVI. 3. f. Constitutiones germanicæ, quomodo ludi equestres, plerumque torneamenta dicti, sint in Franconia habendi et celebrandi. Incip.: 'Das hernach geschriben ist, daz furnemen all vnd jeden Rittern ...' Expl.: 'als Turniers recht vnd herkhomen ist.'

8705. [Rec 1927. 38.] ch. XVI. 14. f. obl. Album omnium parochiarum

in Austria infra Anasum secundum decanatus enumeratarum. Incip.: 'Decanatus Wienn Haimburg Altenburg ...' Expl.: 'Urfar Elpeltaw.'

8706. [Rec. 1614.] ch. XVIII. 31. f. Inventarium germanicum vestimentorum et omnis rei vestiariæ archiducissæ Mariæ Magdalenæ.

8707. [Hist. prof. 171.] ch. XVI. 65. f. 1.) 1a—2b. Fragmentum descriptionis magni ducatus Lithuaniæ. Incip.: 'Magnus ducatus Lithuaniæ est regio latissima ...' Expl.: 'nutriebant et reverebantur.' 3—8 vacant. 2.) 9a—22b. 'Methodus conscribendæ ecclesiasticæ historiæ.' Incip.: 'Totum opus distribuitur in tomos quattuor ...' Expl.: 'vastationes per barbaros.' 3.) 23a—31a. 'Discorso della Moscovia.' Incip.: 'Fu già la Moscovia uno ducato ...' Expl.: 'in questo breve discorso.' 31b—35b vacant. 4.) 36a—44a. 'Epistola Johannis Cobenzl a Prossek de legatione sua nomine Maximiliani II. Imperatoris apud Magnum Moscoviæ Ducem ad N. Drascovitium archiepiscopum Colossensem ex lingua illyrica latina facta a. 1577.' Incip.: 'Ego accepi in Polonia ...' Expl.: 'sicut ipse desiderat diutissime.' 44b—45b vacant. 5.) 46a—57a. Alterum exemplar epistolæ sub 4.) præcedentis. 57b vacat. 6.) 58a—65b. 'Utrum fratri Clementi licuit Heinricum Valesium interficere' cum responsione affirmativa. Incip.: 'Quo minus licuerit multa vulgo afferuntur ...' Expl.: 'illa non item.' Chmel I, CVI.

8708. [Rec. 165.] ch. XVIII. 76. f. Richardus Macari, Relatio italica nomine internuntii Cæsarei Wolfgangi comitis de Öttingen ad Leopoldum I. Imperatorem de imperio Turcarum a. 1699—1700. Incip.: 'Quantunque io non dubbiti ...' Expl.: 'segno d' immortal gloria.'

8709. [N. s. n.] ch. XVI. 4. f. Jacobus Strada, Testamentum in apographa.

8710. [Hist. prof. 134.] ch. XVII. 28. f. 1.) 1a—6a. Descriptio germanica solemnitatum in nuptiis regalibus polonicis (ut videtur Sigismundi III. regis cum Anna archiducissa Austriæ a. 1592). Incip.: 'Erstlich zu Altendorf ...' Expl.: 'alle mit einand.' 6b vacat. 2.) 7a. Johannes Zamoisky, Litteræ ad principem quemdam, quibus petit ut sibi necessarius victus suppeditetur. Incip.: 'Quid mecum hic agatur ...' Expl.: 'celsitudini tuæ commendo.' 3.) 7ab. 'Exemplum litterarum Cæsaris Turcarum (Amurat III.) ad Sigismundum III. regem Poloniæ datarum' Constantinopoli in exordio mensis Februarii a. 1588 (sive Hegiræ 996). Incip.: 'Significatio amicissima ...' Expl.: 'fidem adhibetote.' 4.) 8a. Sigismundus III. rex Poloniæ, Litteræ, quibus imperatori Turcarum (Amurat III.) electionem suam significat d. d. Dantisci 18. Octobris 1587. Incip.: 'Deus serenitatem vestram ...' Expl.: 'non graviter facturam nobis persuadimus.' 5.) 8b—9b. Litteræ Constantinopoli scriptæ de adventu legati regis Sigismundi III. Poloniæ ad Portam Ottomanam et quæ ibi agat a. 1588. Incip.: 'Hodie legatus polonicus ...' Expl.: 'si miserit legatus dixit.' 10 vacat. 7.) 11a—16a. Nicolaus Betzius, Oratio pro Maximiliano Austriæ archiduce Poloniæ rege electo. Incip.: 'Si quantum doloris ...' Expl.: 'brachio suo pugnaturum.' 16b vacat. 7.) 17ab. Idem, Carmen ad Maximilianum

Austriæ archiducem electum Poloniæ regem. Incip.: 'Salve Sarmaticas qui nunc novus hospes in oras . . .' Expl.: 'Jam tibi te victrix etiam fortuna sequetur.' 18 vacat. 8.) 19ª—20ᵇ. 'Examen pasquilli polonici desumti ex II. libro Aeneidos sed male ad rem accomodati' scriptum manu Hugonis Blotii, qui forsitan et auctor est. Incip.: 'Insulsus maledici scripti auctor . . .' Expl.: 'Trojanos fingunt.' 9.) 21ª—22ᵇ. Articuli in diæta Polonorum propositi et conclusi germanice excerpti cum subscriptionibus legatorum. Incip.: 'Alle vorangenden Puncten . . .' Expl.: 'benendt und abgefertigt.' 23ª vacat. 10.) 23ᵇ—24ª. Deliberatio ordinum Poloniæ de novo rege eligendo in favorem ducis Andegavensis et in odium domus Austriacæ. 11.) 25ª. Nova polonica ex Cracovia 10. Februarii 1595, germanice. Incip.: 'Diser tag sein . . .' Expl.: 'eröffnen wirdt.' 12.) 26ª. 'Benedictio gentis Polonicæ Roma allata' quæ est pasquillus metricus. Incip.: 'Ex hoc nunc et in secula seculorum . . .' Expl.: 'Dum vel fama manet gentis nomenve Polonæ.' 26ᵇ vacat. 13.) 27ª—28ᵇ. Nova polonica ex Cracovia 26. Maij 1592, germanice. Incip.: 'Wir seindt an heut . . .' Expl.: 'ich hatte mich . . .' Cetera desunt. Chmel I, CLXVI.

8711. [Nov. 646.] ch. XVIII. 18. f. 'Prodigiosus ortus et progressus primi in Germania asceterii sanctimonialium strictiorem S. Augustini observantiam profitentium anno 1748.' Incip.: 'Reddite omnibus debita . . .' Expl.: 'est mirabile in oculis nostris.'

8712. [Rec. 1425.] ch. XVIII. 350. f. Acta diætalia regni Hungariæ a. 1751 per Michaëlem Sidó conscripta et exhibita. Adligati sunt articuli diætales a. 1751 impressi Posonii ex typographia J. Mich. Landerer.

8713. [Rec. 176.] ch. XVIII. 33. f. Relatio germanica cum versione gallica de imperio Russico, inscripta 'Stand des russischen Reichs a. 1735 in seinen Vestungen, Einkünfften, Commercien, auch seiner Macht zu Land und zur See.'

8714. [Rec. 453.] ch. XVI. 414. f. 1.) 1ª—130ª. Ferdinandus I. Imperator, Nieder-Österreichisches Landrecht. 130ᵇ—131ᵇ vacant. 2.) 132ª—254ª. 'Neue Gerichtsordnung' sive norma procedendi in actionibus ordinariis coram regimine et curia Viennensi, germanice. Incip.: 'Nachdem die Röm. Khay. May. . . erinnert worden wie dasz die Process . . .' Expl.: 'wie dann solches in ainer schrifft nach lengs verfasst ist, welche schrifft bey der N. Ö. Canzley befunden wierdet.' 254ᵇ vacat. 3.) 255ª—260ᵇ. Tractatus germanicus de decimis secundum jus Austriacum. Incip.: 'Wiewol die geistlichen Recht nit zuelassen . . .' Expl.: 'in ordenlichen Rechten thuen mügen und müessen.' 4.) 261ª—265ᵇ. Tractatus germanicus de advocatiis secundum jus Austriacum. Incip.: 'Die vogteyen sein in diesem Erzherzogthumb . . .' Expl.: 'aberkhendt worden.' 5.) 266ª—277ª. Tractatus germanicus de feudis ecclesiasticis et sæcularibus secundum jus Austriarum. Incip.: 'Welcher ain khierchen mit seinem darlegen . . .' Expl.: 'angezaigt oder bewisen werden mag.' Subsequntur Maximiliani II. Imperatoris

Litterae patentes de feudis in Austria datae 'Wien den zehenden Tag Septembris a. (15)68.' 277b vacat. 6.) 278a—351b. Tractatus de testamentis et hæreditatibus secundum jus Austriacum. Incip.: 'Ain Testament ist anderst nichts dann ...' Expl.: 'mit der Succession freyen Zuegang.' 352 vacat. 7.) 354a—406b. Tractatus germanicus de hæreditatibus earumque inter consanguineos et affines divisione. Incip.: 'Wan ain Man oder Fraw mit Tod ...' Expl.: 'der pürg gänzlich endpunden.' 8.) 407a—412a. Instructio initio mutila germanica de moribus privatis et publicis bene instituendis. Incip.: '.. misfellt hüet dich auch vor denselben ...' Expl.: 'vergonnen vnd verleihen wellen. Amen.' 9.) 412b—414b. Gregorius Rosendorn, Tractatus contra perjuria et juramenta frivola germanicus. Incip.: 'Zu vermerkhen sey Meniglich ...' Expl.: 'vnd heilig Geist. Amen.'

8715. [Jur. civ. 42.] ch. XVI. 5. f. Carolus V. Imperator, Instructio germanica data Matthiae Held vicecancellario ad regem Ferdinandum fratrem (postea I. Imperatorem) d. d. Genuae 31. Decembris 1536.

8716. [Rec. 3207.] ch. XVIII. 204. f. Collectio epistolarum germanicarum a Patribus S. J. provinciae Bohemiae ad varios missarum a. 1695—1712.

8717. [Hist. prof. 418.] ch. XVII. 131. f. Albertus comes Caprara, Relatio italica de legatione ad Turcam a. 1682—1683 praevia epistola ad Leopoldum I. Imperatorem. Epistola incip.: 'Non sono sodisfatto ...' Et expl.: 'maggior felicità.' Relatio incip.: 'Stavo otioso in Vienna ...' Et expl.: 'fastidiose congiunture.' Chmel II, CCCV.

8718. [Rec. 1455.] ch. XVIII. 53. f. Carolina comitissa Fuchs, Rationes germanicae authypographae de pecuniis acceptis et expensis (kleine Kammergelder vulgariter dictis) pro archiducissis Theresia, Maria Anna et Magdalena a. 1730.

8718*. [Rec. 1455.] ch. XVII. 4. f. Comes de Althan, Rationes germanicae de 1000 florenis acceptis e Camerali jussu Leopoldi I. Imperatoris a. 1695.

8719. [Rec. 731.] ch. XVII. 50. f. 'Extract aus der Haubtrelation den Punct der Contribution im Königreich Hungarn betreffend' qui extractus videtur desumtus ex magna Leopoldi de Kollonič relatione de rebus Hungaricis noviter instituendis.

8720. [Rec. 1506.] ch. XVIII. 37. f. Carolina comitissa Fuchs, Rationes germanicae authypographae de pecuniis acceptis et expensis (kleine Kammergelder vulgariter dictis) pro archiducissis Theresia, Maria Anna et Magdalena a. 1729.

8721. [Rec. 1927. 3.] ch. XVII. 12. f. obl. Extractus variarum fundationum monasterio Griffen ord. Praemonstr. in Carinthia ab antiquis temporibus factarum, latine et germanice.

8722. [Rec. 1921. 2—5.] ch. XVI—XVIII. 6. f. 1.) 1a-b. Designatio fortalitiorum in limitibus Hungaro-Turcicis a Croatia usque in Transsyl-

vaniam, in comitatu Scepusiensi, in oppidis montanis etc., quorum adsunt exemplaria. 2.) 2^a—3^b. Carolus V. Imperator, Epistola ad Johannem Basilii filium magnum ducem Moscoviæ d. d. Niciæ 21. Maij 1538 de fœdere contra Poloniam etc. iniendo. 3.) 4^a. Formula juramenti a nobili quodam Hungaro jurandi tempore ut videtur Maximiliani II. Imperatoris. 4^b—5^a vacant. 4.) 5^b—6^a. Arbor genealogica familiæ Seemann de Mangern.

8723. [Jur. civ. 141.] ch. XVIII. 42. f. 1.) 1^a—36^a. 'Extractus præcipuorum gravaminum, (Leopoldo I. Imperatori) a statibus et ordinibus regni Hungariæ sub diæta Sopronii celebrata a. 1681 die septima Septembris . . exhibitorum.' 36^b vacat. 2.) 37^a—42^a. 'Compendium gravaminum regnorum Dalmatiæ, Croatiæ et Sclavoniæ ex aliis extractorum . . succinctius adornatum.'

8724. [Rec. 727.] ch. XVIII. 180. f. 'Carolo VI. imperatori porrecta detectio periculi in tractatu pacis Viennæ die 18. Novembris 1738 concluso latentis atque indicatio remedii conservationem regnorum Hungariæ et Bohemiæ in domo Austriaca secundum ordinem sanctionis pragmaticæ a. 1713 concernentis a quodam S. C. R. M. consiliario.'

8725. [Jur. civ. 49.] ch. XVI. 6. f. Fabius Accoramboni (alias Acorobonus, de Corombonis, de Corobis), 'De legitimatis per subsequens matrimonium.' Incip.: 'In causa matrimonii nobilis viri Nicolai Sagk ...' Expl.: 'quia alias claræ sunt.'

8725*. [Jur. civ. 133.] ch. XVI. 61. f. Maximilianus II. Imperator, Reformatio juris venatorii germanica d. d. Pragæ 20. Maij 1575, adjectis simul instructionibus pro variis venationum Cæsarearum præfectis eorumque servis. Incip.: 'Nachdem wir ain guete Zeit ...' Expl.: 'vnd gar zu verändern.' Archetypus est codex cum sigillis appressis et subscriptionibus Imperatoris et cancellariorum.

8726. [Hist. prof. 326.] ch. XVII. 8. f. Ferdinandus II. Imperator, 'Instructio et mandatum pro Ernesto Adalberto ab Harrach archiepiscopo Pragensi, Jaroslao comite de Martinitz, Friderico de Fallemberg et Christophoro de Mitrowitz ad reformationem religionis in regno Bohemiæ deputatis, d. d. Viennæ 5. Februarii 1627.' Chmel II, CCLII.

8727. [Jur. civ. 109.] ch. XVI. 57. f. Consilia doctorum Viennensium Philippi Gundelii, Georgii Eder et Georgii Gienger 'in negocio imperii adversus obiecta papæ' et quidem pro Ferdinando I. Imperatore contra Paulum IV. papam. Primum consilium incip.: 'Cum anno salutis 1558 ...' Et expl.: 'nolimus præjudicatum.' Alterum incip.: 'Vidimus allegationes cuiusdam Lud(ovici) Mur(atori) ...' Et expl.: 'tam juridice quam theologice.' Tertium incip.: 'Quo ingenio ac dexteritate Franciscus Vargas ...' Et expl.: 'ac in ea defunctum esse.'

8728. [Rec. 178.] ch. XVIII. 15. f. Ernestus Fridericus liber Baro de Borgsdorff sive Burgsdorf, Relatio germanica ad Leopoldum I. Imperatorem de imperio Moscovitico a. 1696—1699. Incip.: 'Ewr. Kays. May. Befehls zur Folge ...' Expl.: 'sonnenklar vor Augen.'

8729. [Rec. 1815. 4.] ch. XVII. 19. f. De modiis variis in Germania meridionali usitatis et eorum mensuris dissertatio germanica cum tabellis jussu camerae aulicae austriacae confecta a. 1639.

8730—8732. [Rec. 1486.] ch. XVII. 30, 12, 8. f. Diaria venatoria germanica Johannis Georgii II. ducis Saxoniae a. 1657—1662.

8733. [Hist. prof. 209.] ch. XVII. 10. f. 1 vacat. 1.) 2^a—8^a. 'Relatione della partita del Turco di Constantinopoli verso il campo 6. Jul. 1596.' Incip.: 'Prima vi era diversa gente ...' Expl.: 'vi sono mille huomini a questo effetto.' 8^b—9^b vacant. 2.) 10^a—13^a. 'Instructio a cardinale Andrea Bathorio legato suo ad Sigismundum Transsylvaniae principem data.' Incip.: 'Mirabitur forte ...' Expl.: 'quam cupientissimum.' Chmel I, CLXIV.

8734. [Rec. 168.] ch. XVIII. 48. f. Wolfgangus Wilhelmus Prämmer, Dedicationes variae germanicae operis ab ipso editi et inscripti 'Monarchen-Baum.'

8735. [Rec. 182.] ch. XVII. 472. f. Johannes Baptista Podestà, 'Die ergründete Türkenmacht .. dass ist Ein auszführliche Nachforsch- und Durchsuechung sowol in den innerlichen Stand des türkischen Reichs alsz in die Grundursachen (von) dessen ab und zunemen' cum registro locorum ex auctoribus variis allatorum subjuncto, et praemissis dedicatione ad Leopoldum I. Imperatorem et praefatione ad lectorem.

8736. [Hist. prof. 132.] ch. XVI. 326. f. 'Miscellanea rerum polonicarum hoc est Consultationes de deligendis Poloniae regibus initiae, ordinum regni decreta, senatusconsulta, diplomata, legatorum orationes, litterae item de rebus polonicis scriptae multaque alia huc pertinentia ab Henrici Andegavensium ducis ex Gallia in Poloniam adventu collecta ab Hugone Blotio' a. 1573—1576 cum indice chronologico et alphabetico. Praemittitur Blotii epistola ad lectorem, qua collectionem hanc absolutam esse 26. Martii 1576 asserit. Chmel I, VII.

8737. [Hist. prof. 467.] ch. XVII. 38. f. 'Historia suecica de dissidio fratrum Erici Sueciae regis et .. Johannis Finlandiae principis a Nicolao Scharffenberg polonico sermone conscripta et a Tidemanno Kleinfeld in latinum conversa.' Incip.: 'Cum semper hoc usu eveniat ...' Expl.: 'posterique illius experiantur.' Adjecta sunt: *a.*) Contractus matrimonii inter ducem Finlandiae Johannem et sororem regis Poloniae Sigismundi Catharinam d. d. Vilnae 21. Octobris 1562; *b.*) Instrumentum abdicationis Catharinae infantis Poloniae nec non ducissae Finlandiae cum Johanne duce marito suo d. d. Vilnae 1. Octobris 1562; *c.*) Pacta inter Sigismundum III. Poliniae regem et Johannem Finlandiae principem tam ratione dotis quam aliarum rerum inita. Chmel II, CCCXLIX.

8738. [Rec. 954.] ch. XVII. 17. f. Consilium germanicum, de pecuniis ab ecclesiasticis patriae a Turcis fatigatae praestandis. Incip.: 'Nachdem aus verschiedenen glaubwürdigen Kuntschafften ...' Expl.: 'zu bedienen gantz ergeben.'

8739. [Hist. prof. 217.] ch. XV. 31. f. Nicolaus Olahus, Chorographica Hungariæ descriptio cum rubrica 'Athila seu Hungaria.' Exemplar ab auctore ipso passim correctum sed fine mutilum. Præmissum est carmen ad lectorem, quod incip.: 'Si nihil in nostro est lepidi grative libello ...' Et expl.: 'Et quem non gremio docta Thalia fovet.' Chmel I, CLV.

8740. [Hist. prof. 490 et 491.] ch. XVI. et XVII. 121. f. 1.) 1ª—40ᵇ. Descriptio italica belli, quod Soleymannus Turcarum imperator cum Schah Tachmas Persarum rege gessit a. 1553. Incip.: 'Scrive le cose che avvenute sono ...' Expl.: 'a far qualche bel colpo in se medesima.' 2.) 41ª. 'Monluccius episcopus Valenciensis regis Galliæ legatus ad Polonos, ut fratri regis Polonicum imperium committant, has conditiones promittit.' Incip.: '1. Omnia debita a toto Poloniæ regno contracta ...' Expl.: 'Germania instaurabit.' 41ᵇ—42ᵇ vacant. 3.) 43ª—54ª. Consiliariorum deputatorum Hungariæ ad archiducem Matthiam (postea Imperatorem) relatio germanica de bello Turcico prosequendo d. d. Viennæ 7. Novembris 1601. Incip.: 'Was die Röm. Kay. May. ...' Expl.: 'zu bedenkhen vnd zu berathen wissen.' 54ᵇ vacat. 4.) 55ªᵇ. Epistola germanica d. d. Cassoviæ 10. Aprilis 1599. de cessione Transsylvaniæ a Bathorio cardinali Andreæ facta. Incip.: 'Heute sein Curir ausz Siebenbürgen khommen ...' Expl.: 'zu sein vermaindt.' 5.) 55ᵇ—56ᵇ. Epistola germanica d. d. 26. Augusti 1599 de Bathorio, qui iterum Transsylvaniam occupaverat. Incip.: 'Als wir in der Leutsch durchzogen ...' Expl.: 'resolution was sy für zu nemben zu warten.' 6.) 57ª—58ª. Mahommet Turcarum imperator, Litteræ germanicæ, quibus duci Burgundiæ bellum indicit a. 1475. Incip.: 'Machomet von Gottes gnaden ...' Expl.: 'die unser Herr vnd Vather beweist hat.' 58ᵇ vacat. 7.) 59ª—70ª. Descriptio germanica itineris Budam suscepti tractandæ pacis causa a. 1604. Incip.: 'Erchtag den 3. Februarii ...' Expl.: 'auf weiteren bescheidt.' 70ᵇ—71ᵇ vacant. 8.) 72ª—83ª. 'Rationes muneris honorarii allati Constantinopolim per Casparum de Minqwitz (recte Minkwitz) et Eduardum de Provisionali 17. Martii 1569.' Incip.: 'Erstlichen so dem Türkischen Kayser ...' Expl.: 'für den Abraham Judt 100 Thaler.' 83ᵇ vacat. 9.) 84ª—110ª. De Hungarorum rebellione et Strigonii expugnatione a. 1605 variæ epistolæ germanicæ ad Moguntinum ceterosque electores a die 2. Augusti 1605 usque ad 15. Martii 1606 datæ. 110ᵇ—111ᵇ vacant. 10.) 112ª—121ᵇ. Descriptio itineris sub 7.) præcedens repetitur. Chmel II, CCCLXIX.

8741. [Rec. 2248.] ch. XVIII. 54. f. Riflessi preliminari sopra lo stabilimento del regno e corona d'Ongaria. Incip.: 'Dalla naturale inimicitia del giogo ...' Expl.: 'acciò nel fine della dieta si publicassero.'

8742. [Rec. 2253.] ch. XVII. 126. f. 1.) 1ª—23ᵇ. Paulus de Gregoriancz, Origo gentis Ungaricæ. 2.) 24ª—126ᵇ. Ampla collectio diplomatum, epistolarum aliorumque scriptorum ad vetustiorem historiam hungaricam pertinentium.

8743. [N. s. n.] ch. XV. 6. f. Petrus Crassus, 'Oratio habita in comitiis juris utriusque doctoris Cæsaris Guaschi die 4ª. Januarii 1494.' Incip.: 'Qui de præclara et sublimi aliqua re ...' Expl.: 'sed ad spem correctionis.'

8744. [Hist. prof. 470.] ch. XVII. 34. f. Sigismundus Dominacius a Pisnitz, Oratio in funere Maximiliani II. Imperatoris imperatori Rudolpho II. dicata. Incip.: 'Historia lux veritatis ...' Expl.: 'omnibus bonis affluentem.' Chmel II, CCCLII.

8745. [Hist. prof. 505.] ch. XVII. 269. f. Hassan Aga sigilli custos Kupurli seu Cyprii Ahmed Bassæ supremi Vizirii Mehmed quarti Turcarum tyranni, Operis cuius titulus 'Annalium Gemma', quo dicti Ahmed Bassæ in Hungaria et in insula Creta gesta factaque narrantur, continuatio e turcica lingua in latinam translata a Bartholomæo Huber, Christiano Esaia Pezel et Henrico Christophoro Schwegler, Leopoldo I. Imperatori a. 1681 dicata. Cfr. cod. 8485. Chmel II, CCCLXXXIV.

8746. [Rec. 243.] ch. XVIII. 40. f. Elisabeth regina Poloniæ, Ad filium Vladislaum Pannoniæ Bohemiæque regem exhortatio de institutione regii pueri. Incip.: 'Audio fili carissime .. Annam uxorem tuam tibi parvum Casimirum parituram esse ...' Expl.: 'eritque unicum suo tempore virtutis exemplum.' Descripta est hæc exhortatio e cod. 10,573.

8747. [Hist. prof. 584.] ch. XVI. 42. f. Laurentius Hohewart, 'Historia Turcarum ad octingentos annos repetita.' Præfiguntur carmen, quo clades Christianis per Mahometanos illatas deplorat et epistola nuncupatoria 'fratribus Carolo Ferdinandoque romanis cæsaribus', d. d. Reginoburgi cal. Jul. 1532. Carmen incip.: 'Fœdere dum socio stabilis concordia fratres ...' Et expl.: 'Restituas Christo regnum et tibi serviat orbis.' Epistola incip.: 'Sapiens ille vereque catus homo Cato ...' Et expl.: 'ardentius accendatur.' Historia incip.: 'Turca mundi calamitas ...' Et expl.: 'commode poterint agglutinari.'

8748. [N. s. n.] ch. XVIII. 4. f. Michaël Fridericus comes ab Althan cardinalis, Rationes germanicæ de pecuniis a Carolo VI. Imperatore præstitis pro expensis secretis a 15. Octobris 1720 usque ad eandem diem anni sequentis 1721, d. d. Rom den 15. Octobris 1721.

8749. [Rec. 774.] ch. XVII. 257. f. Henricus Bullinger, 'Von den Figurinis oder der Stadt Zürich Sachen .. der ander Theil vom Jahr 1400 bis 1513.'

8750—8753. [Rec. 775.] ch. XVIII. 365, 546, 534 et 552. f. Amandus Aegidius Tschudi, 'Historia chronographica rerum memorabilium in Helvetia et alibi gestarum' ab incarnatione Domini usque ad a. 1470 dialecto alamannica conscriptarum.

8754—8759. [Rec. 776.] ch. XVIII. Vol. I. 389; II. 373; III. 305; IV. 501; V. 410; VI. 360. f. Johannes Heinricus Rahn, Bericht (von) der

helvetischen Landen Herkommen, Kriegen, Bündnissen und Vertrægen vom Jahr der Welt 2000 bis in das Jahr Christi 1700.'

8760. [Rec. 778.] ch. XVII. 310. f. 1.) 1ª—89ᵇ et 198ª—310ᵇ. 'Catalogus aller deren Clöster utriusque sexus die inner und ausser der Statt Regenspurg dem Hochstift daselbsten angehörig, sambt den Teutsch-Ordens und Johanniter Heusern, Collegiat-Stiften nach Ordnung des Alphabets' cum stemmatibus pictis. 2.) 90ª—197ᵇ. Johannes Sigmundus Brechtel de Hohenwart et Sittenbach, Bischofliche Regenspurgerische Chronica a. 470—1627 cum stemmatibus et armis gentilitiis pictis.

8761. [Rec. 781.] ch. XVI. 349. f. 1.) 1ª—97ª. Historia der alten Könige in Polen und Herzogen in Schlesien .. auss einem .. mss. in der Bibliothek zu Brieg. Initium deest. Incip.: 'brahte vor die Eingeladen ...' Expl.: 'und was Probst zu Breslau.' 97ᵇ—98ᵇ vacant. 2.) 99ª—158ᵇ. Nicolaus Henel, Fragmentum Silesiographiæ renovatæ. 3.) 159ª—179ᵇ. Collectio epistolarum, orationum, notitiarum etc. de prœlio Bicinense in Silesia prope Bicinam oppidum ducatus Bregensis 24. Januarii 1588 commisso, latine et germanice. 4.) 180ª—199ᵇ. 'Conversio Silesiorum ad religionem christianam.' Incip.: 'Cum nihil quicquam ...' Expl.: 'celebrantur encoenia.' 5.) 200ª—307ᵇ. Johannes Schweinichen, Lebens-Umstände Heinrich Herzogens in Schlesien a. 1559—1588. Incip.: 'Die Röm. Keys. Mayestät haben anno 1559 ...' Expl.: 'umb und umb stark zugemauert würde.' 6.) 308ª—349ᵇ. Roanus Michnas Neyhein a Neesalroth, Vorschlag wie ein neuer modus contribuendi im Herzogthum Schlesien stabiliert werden könnte, cum documentis A—I. Incip.: 'Demnach a. 1327 ...' Expl.: 'welches zu wüntschen.'

8762. [Rec. 782.] ch. XVI. 247. f. 1.) 1ª—225ᵇ. Leo, Adrianus et Faustinus de Weyblingen, Chronica von des Teutsch-Ordens ersten Herkommen und Geschichten besonders des Groszmeisterthums in Preussen bis auf dessen Abtretung an das Haus Brandenburg a. 1525. Incip.: 'Diss ist der Prologus oder Vorrede von dess Teutschen Ordens ...' Expl.: '14 Nothelffer. Steinach.' 2.) 225ᵇ—247ᵇ. Philippus 'von Kreutz', Verantwortung der unschuldigen teutschen Herren in Preussen, die umb das ubergeben des Landes gescholten werden und Anzeigung der die Schuld haben. Incip.: 'Nachdem ein Veränderung des Lands Preussen ...' Expl.: 'er will mirs auch vergeben.'

8763. [Jur. civ. 149.] ch. XVII. 192. f. Antonius Brunus, Historica relatio tractatuum in pacificatione Monasteriensi et Osnabrugensi propositorum, in quinque partes divisa. Incip.: 'Anno instauratæ salutis octano et nonagesimo ...' Expl.: 'nepoti mandatum fuit.'

8764. [Rec. 2114.] ch. XVII. 36. f. Johannes Sigmundus Brechtel de Hohenwart et Sittenbach, 'Beschreibunge des alten adelichen Geschlechts derer von Gruenthal, welche in Bayern Grüenthal und Göbelkhoven besessen .. aus einer Chronica des Stifts Nidermünsters in Regens-

purg, cum stemmatibus, armis gentilitiis et figuris pictis. Incip.: 'Es haben sich vor Jahren ...' Expl.: 'als man zalt 1493.'

8765. [Rec. 194] ch. XVII. 28. f. Carolus Freschot, 'Pacis olea mutuis officiis, fœderibus et affinitatibus inter domos Austriacam et Bavaricam per quingentos fere annos culta.' Præfigitur epistola nuncupatoria ad Leopoldum I. Imperatorem, quæ incip.: 'Quod conceptum singularibus ...' Et expl.: 'et ad omnia vovet.' Opus ipsum incip.: 'Is est rerum, quæ per Europam geruntur, status ...' Et expl.: 'ut eos execrentur.'

8766. [Rec. 963.] ch. XVI. 117 + 2. f. 'Ordonnantie ende Instructie van Bede ofte subsidie' sive acta belgica et gallica de bedis et subsidiis sive rogationibus pecuniarum publicarum ducatus Brabantiæ ab a. 1451 usque ad 1574. In foliis 1 et 2 adsutis leguntur duo privilegia ducatui Brabantiæ concessa, quorum prius datum est a Philippo II. rege Romanorum a. 1204 Confluentiæ II°. Id. Novembris Indictione VIII. et alterum a Friderico II. Imperatore 'apud Francovordiam In Solemni Curia III. Kal. Maij s. a.'

8767. [Rec. 1980. 18.] ch. XVIII. 4. f. Litteræ et documenta de pace conclusa inter Ludovicum et Heinricum duces Bavariæ tempore concilii Basileensis e cod. 5116 f. 164—166 descripta.

8768. [Rec. 839.] ch. XVI. 7. f. Petrus Vischer, 'Wie das hochwürdigist auch kaiserlich hailigtum, und die groszen römischen gnad darzu gegeben alle Jar aussgerufen und geweist wirdt in .. Nürnberg' cum figuris pictis. (Impressa est hæc relatio Norimbergæ 1487.)

8769. [Rec. 761.] ch. XV—XVI. 187. 4°. Collectio armorum gentilitium pictorum præcipue familiarum germanicarum, quorum armorum plurima tempore Friderici III. Imperatoris et regis Ladislai Posthumi picta fuerunt.

8770. [Hist. prof. 585.] ch. XV. 17. f. 1.) 1ª—7ᵇ. Fridericus Perger, Oratio in funere Imperatoris Friderici III. Viennæ habita. 8 vacat. 2.) 9ª—17ᵇ. Sollemnitates exequiarum ejusdem Imperatoris a. 1493, germanice.

8771. [Rec. 1791. 1.] ch. XVI. 11. f. 'Justificatio Cæsareæ Majestatis adversus ducem electorem Saxoniæ et Landgravium Hassiæ' d. d. Ratisbonæ 20. Julii 1546. Incip.: 'Etsi a principio imperatoriæ nostræ ...' Expl.: 'estque hec nostra seria voluntas.'

8772—8775. [Nov. 337—340.] ch. XIX. 180, 164, 210 et 271. 4°. Josephus von Sartori, 'Neueste Memoiren über die wichtigsten europäischen Staatsbegebenheiten unserer Zeit.' Continuatio operis cum eadem rubrica impressi.

8776—8779. [Nov. 441—444.] ch. XIX. 180, 164, 210 et 271. 4°. Josephus von Sartori, Neueste Memoiren etc. Alterum exemplum, quod merito gemellum dixeris, operis in 8772—8775 præcedentis.

8780. [Hohend. Q. 75.] ch. XVI. 243. 4°. 1.) 1ª—95ª. Relatione del Turco

doppo conclusa la pace con Venezia 1574, cuius relationis auctor comitatus erat legatum Venetum Antonium Teupulum. Incip.: 'Conclusa la pace col signor Turco ...' Expl.: 'congiongensi ai suoi danni.' 95[b] vacat. 2.) 96[a]—207[b]. Relatione del rè di Persia, nella quale oltre la qualità et quantità del stato suo si racconta anco la guerra ch' egli hebbe col gran Turco l' anno 1553. Incip.: 'Scrivo le cose che avvenute sono ...' Expl.: 'a far qualche bel colpo in sè medesimo.' 3.) 208[a]—243[b]. Vincenzo degl' Alessandri, Relatione delle cose da lui osservate nel regno di Persia. Incip.: 'Dovendo io Vincenzo degli Alessandri ...' Expl.: 'che ho sempre havuta verso questo serenissimo stato.

8781. [Jur. civ. 215.] ch. XVI. 35. 4°. 'Disciplina militare Suezese et Holandese .. concluse nella città d' Arnheim' sive leges castrenses regni Sueciæ et Belgii fœderati. Incip.: 'Disciplina militare Suezese. Titolo I. Del timor di Dio. Derivando ogni fortuna ...' Expl.: 'da tutta la soldatesca come conviene.'

8782. [Rec. 2241.] ch. XVIII. 70. 4°. Notæ miscellæ historico-criticæ ad historiam regni Hungariæ pertinentes, quæ manu Baitay Transsylvaniensis episcopi scriptæ fuisse videntur pro instituendo archiduce Josepho postea II. Imperatore.

8783. [Rec. 1971.] ch. XVIII. 144. 4°. Josephus Benedictus Heyrenbach, Tabulæ chronologicæ rei diplomaticæ imperatorum regumque Germanorum servientes.

8784. [Rec. 1561.] ch. XVIII. 8. 4°. Petrus Wüett, Adversaria et collectanea pro describenda origine regiæ domus Lotharingicæ et ejusdem nexu cum domo Habsburgo-austriaca.

8785. [Rec. 734.] ch. XVIII. 21. 4°. Diarium germanicum itineris jubente imperatore Russorum a 5. Februarii 1725 usque ad 1. Martii 1730 peracti e Petropoli in Kamtschatka et ultra pro terris borealibus earumque confinibus Americam versus detegendis et explorandis. Incip.: 'Im abgewichenen 1725ten Jahr ...' Expl.: 'arrivirten auch alda den 1. Martii 1730.'

8786. [Hist. prof. 1017.] ch. XVI. 31. 4°. obl. Jacobus Mennel sive Manlius, Chronologia imperatorum Romanorum germanica, auctoris manu exarata et Carolo Archiduci Austriæ postea V. Imperatori quadam præfatione a. 1513 dedicata cum rubrica 'Kayserart.'

8787. [N. s. n.] ch. XVIII. 221. 4°. Franciscus Rákoczy, Mémoires sur la guerre d'Hongrie de l'année 1703.

8788. [Rec. 3193.] ch. XVIII. 188. 4°. Geographia universalis præcipue Europæ, gallice. Incip.: 'Bornez l'Europe ...' Expl.: 'tous idolatres.' Libellus scriptus fuit pro quodam principe instruendo ut concludi potest ex 'reflexions politiques' de principalibus Europæ populis et regnis.

8789. [Rec. 1632. 14.] ch. XVIII. 89. 4°. Collectio epistolarum præsertim Josepho Benedicto Heyrenbach missarum de rebus privatis et litterariis a. 1766—1774, latine et germanice.

8790. [Hist. prof. 639.] ch. XVII. 20. 4°. Johannes Jessenius a Jessen, 'Regis Ungariæ Matthiæ II. (qui plerumque I. Imperator dicitur) coronatio.'

8791. [Hist. prof. 657.] ch. XVII. 69. 4°. Nicolò Giudalotto, Parafrasi d' opera a penna rappresentante in dissegno un prospetto dell' imperial città di Constantinopoli 1662.

8792. [Jur. civ. 217.] m. XVI. 19. 4°. Carolus V. Imperator, Statuta pro fideli et salutari administratione ærarii provinciarum Belgii, d. d. Trajecti ad Mosam 27. Februarii 1545, gallice.

8793. [Hist. prof. 653.] ch. XVIII. 43. 4°. 'Dialogus zwischen Simplicio und Candido über den Zustand nordischer Sachen .. geschrieben in Coppenhagen .. bey Anfang noch wehrenden Französisch-holländischen Kriegs.' Incip.: 'Simplicius. Wass saget man von Norden ...' Expl.: 'für diss mal beschliesze.'

8794. [Rec. 1074.] ch. XVIII. 41. 4°. Gabriele Guglielmo de Torres marchese de Marialva, Guerra sacra, discorso. Incip.: 'Che il principio .. ed ingrandimento della potenza ottomana ...' Expl.: 'e dovere d' ogni buono Cristiano.'

8795. [Hist. prof. 676.] ch. XVII. 7. 4°. Duodecim tabulæ sphæricæ, quibus Austriacorum Cæsarum a Rudolpho I. usque ad Ferdinandum II. vita et res gestæ .. exhibentur.

8796. [Rec. 1622.] ch. XVII. 91. 4°. 'Compendium vitæ episcoporum Tungrensium et Leodiensium.' Incip.: 'Gerbaldus. Agilfrido circa 84 ut diximus annum defuncto ...' Expl.: 'bello victores prosecutus est.'

8797. [Hohend. Q. 31.] ch. XVIII. 69. 4°. Johannes Georgius Grævius, 'Commentarii de vita et rebus gestis Guilielmi III. Magnæ Britanniæ regis et reipublicæ fœderatæ Belgicæ terra marique imperatoris.' Incip.: 'Nassaviæ domus et imperatoria imagine ...' Expl.: 'si illi functioni tam par esse visus fuerit.'

8798. [Eng. Q. 26.] ch. XVIII. 123. 4°. Gioseppe Ariosti, Inscrizioni antiche trovate e raccolte tra le rovine delle quattro principali colonie romane della Transilvania. Anteit epistola ad Carolum VI. Imperatorem, quæ incip.: 'Ecco a piedi di V. M. ...' Et expl.: 'e trasporto delle medesime in Vienna.' Pars prima continet inscriptiones lapidum 47 Viennam uectorum, pars secunda lapidum 17 in Tibiscum mersorum, pars tertia lapidum 50, qui aut perierunt aut fortasse clam surrepti alio sunt transvecti.

8799. [Nov. 147.] ch. XVIII. 50. 4°. Adamus Kollar, 'Scriptores rerum Hungaricarum, item historemata, bullæ pontificiæ litteræque et acta publica ex mss. codicibus cæsareis collecta' ordine alphabetico disposita.

8800. [Rec. 1626.] ch. XVII. 37. 4°. Adversaria ex Henrici Loriti Glareani libro de asse et partibus ejusdem; ex Demetrio Alabaldo de ponderibus; ex Beda de ratione numerorum; ex Isidoro Hispalensi

notæ quibus dispunguntur sententiæ; collectio alphabetica notarum sive siglarum; alphabeta varia etiam gothica e codd. mss. e nummis et marmoribus etc.

8801. [Rec. 1879. 2.] ch. XVI. et XVII. 151. 4°. 1.) 1ª—62ᵇ. Novellæ quæ dicuntur Belgicæ a. 1577, 1578 et 1592, latine et germanice. 2.) 63ª—136ᵇ et 140ª—151ᵇ. Novellæ quæ dicuntur de prœliis, victoriis etc. contra Turcas a. 1592—1595 et 1597, latine et germanice. 3.) 137ª—139ᵇ. 'Res novæ perscriptæ e Cracovia 10. Julii 1605.'

8802. [Jur. civ. 252.] ch. XVII. 69. 4°. Tertullianus Aquilus e Xardo, Dissertatio qua respondetur axiomatibus D. Aubery de regis Galliæ prætensionibus super imperium romano-germanicum et præeminentiam super imperatorem a. 1673 Parisiis editis. Præfatio incip.: 'Authore peregrino ex occasione peregrina . . .' Et expl.: 'ita obtestatur et ex animo petit.' Opus incip.: 'Omnes qui statum præsentis temporis . . .' Et expl.: 'horæ, dies, menses, soles fortunatissimi debentur.' Nomen auctoris probabiliter sub initialibus A. J. T. præfationem claudentibus latet.

8803. [Hist. prof. 837—839.] ch. XVI. et XVII. 124. 4°. 1.) 1ª—110ᵇ. 'Celebrium a nativitate Christi virorum et successiones historice conscriptæ opera Hermanni Conringii et quibusdam privatis dictatæ Helmæstadii a. 1637.' Incip.: 'Cum nasceretur Servator noster . . .' Expl.: 'ingenue fatetur Henricus Stephanus.' 2.) 111ª—117ᵇ. Johannes Schade, Threnodia sapphica in obitus Richardi Streinii, David Ungnad, Johannis Guilielmi liberi baronis de Losenstein et Johannis Friderici Zinzendorfii a. 1601. Incip.: 'Austriæ nunc si furis inter oras . . .' Expl.: 'Fortiter cunctos tueare Sancte Rector Olympi.' 3.) 118ª—124ᵇ. Andreas Handel, Carmen hexametricum gratulatorium Rudolfo II. imperatori electo Olomucium ingredienti a. 1577 dicatum. Incip.: 'Ergo venit tempus quo te invictissime Cæsar . . .' Expl.: 'cui soli debetur honos laus gloria virtus.'

8803*. [N. s. n.] ch. XVI. 423. 4°. Sixtus ab Ottersdorf, 'Acta rerum gestarum' præprimis in Bohemia a. 1546—1547, čechice. Incip.: 'Ponewadž gsme tech časůw dočkali gichžto sau se předkowe nassi . . .' Expl.: 'a milosti k nam naplinti skrze ducha syna sweho Gezisse Krysta Pana nasseho Amen. Gednota Bratrska práwě Křestánska z Czech y z Morawye.'

8804. [Hist. prof. 811.] ch. XVI. 73. 4°. Johannes Mentius, Warnung, warum Gott dem Türken . . so vil Sieg wider uns Christen geb; und Anzeigung, wie man solchem Verderben fürkommen möge a. 1529. Incip.: 'Ich hab immer eine lange Zeit . . .' Expl.: 'wie er im Himmel geschicht.'

8805. [Rec. 1758. 3—5.] ch. XVI. 18. 4°. 1.) 1ª—3ᵇ. Paulus Fabricius, Epistola germanica ad Rudolphum II. Imperatorem, qua munus professoris matheseos in universitate Viennensi oblatum renuntiat. Incip.: 'Durchleuchtigster furst. Ich bin anno 1553 durch Herrn Dr. Zasium . . .' Expl.: 'und beistant zu laisten.' 4 vacat. 2.) 5ª—10ª.

Johannes Sturm, 'Epitome belli papistarum contra Germaniam atque patriam ipsam Cæsare Carolo V. a. 1546.' Incip.: 'Quam impie, quam fraudulenter . . .' Expl.: 'ab immanissima tyrannide clementer vindicet.' 10b vacat. 3.) 11a—18b. Litteræ et notitiæ ad historiam nationis Rhenanæ academiæ Viennensis spectantes.

8806. [Rec. 1193.] ch. XVIII. 8. f. Information touchant les négotiations de Suisse a. 1703. Incip.: 'Leur succès depend . . .' Expl.: 'devien . . .' Cetera desunt.

8807. [Rec. 1625.] ch. XVIII. 36. 4°. 'Adversaria ad episcopatum Augustanum' pertinentia cum variis diplomatibus fundationalibus aliisque documentis ad rem facientibus.

8808. [N. s. n.] ch. XVII. 11. 4°. Friese, Discours von der Regierungsform der Stadt Zürich 14. Martii 1696. Incip.: 'Gleych wie der Ärtzten . . .' Expl.: 'auszgetheillet wirdt . . .' Finis deest.

8809. [Rec. 1621.] ch. XVIII. 29. 4°. Dissertatio de episcopatu Naumburgensi. Incip.: 'Episcopatus Naumburgensis ab Ottone Magno . . .' Expl.: 'quod non in genere saltem attactum fuerit.'

8810. [Rec. 1980. 8—10.] ch XVIII. 11. 4°. 1.) 1a—3a. Extracta ex actis comitiorum Bavariæ provincialium Landshuti habitorum a. 1557 e cod. 9049 deprompta. 3b—4b vacant. 2.) 5a—8b. 'Stammkunde des Hauses Spanheim-Lavant.' 3.) 9a—11b. Acta concilii Constantiensis e cod. 5113. descripta. Codex a Jos. Ben. Heyrenbach exaratus est.

8811. [Rec. 1980. 2.] ch. XVIII. 42. 4°. Othlo, Vita S. Wolfgangi adjectis exhortationibus metricis et officio.

8812. [Theol. 622.] ch. XVI. 18. 4°. 1.) 1a—4a. 'Artickel, das furgenommen Concilium betreffend von Carolo V. und Pabst Clemente Hertzog Hansen Friederich von Sachsen überschickhet' durch 'Rangonus Bischoff Reginensis.' Incip.: 'Zum ersten dasz disz Concilium . . .' Expl.: 'den obbemelten Artickheln unterschriben.' 2.) 4a—7b. Johannes Fridericus dux Saxoniæ, Responsum germanicum de articulis sub 1.) præcedentibus d. d. 'Weinmar Mitwoch nach Pfingsten a. 1533.' 3.) 8a—18b. Idem et omnes eidem adhærentes, Responsum germanicum de articulis sub 1.) præcedentibus d. d. Schmalkalden am letzten Junii 1533.

8813. [Hist. prof. 855.] ch. XVI. 55. 4°. 1.) 1a—3a. Legatorum synodi ecclesiarum belgicarum nationalis epistola ad Senatum Hamburgensem querelam continens adversus Stammichium pastorem ad S. Catharinam, qui ecclesias belgicas Sacramentariorum nomine infamaverat, d. d. Hamburgi 24. Julii 1586. Incip.: 'Posteaquam Dom. Robertus Dudlæus . . .' Expl.: 'fideliter reddere.' 2.) 3b—4a. Eorundem legatorum litteræ germanicæ ejusdem argumenti ad eundem Senatum, d. d. 25. Julii 1586. Incip.: 'Als wir diser Zeit . . .' Expl.: 'zu weiterer Erklärung erbieten.' 4b vacat. 3.) 5a-b. Primi duo psalmi davidici in linguam germanicam conversi et ad statum regni Bohemiæ tempore

regis Friderici Palatini contorti. Incip.: 'Woll dem der nicht wandelt ...' Expl.: 'die es mit dem Keyser halten.' 6 vacat. 4.) 7ª—24ᵇ. Theodorus Dussovius, Apologia germanica adversus calumnias Hermanni von der Becke. Incip.: 'Das ihr auff meine bitt ...' Expl.: 'und in wider zu besseren vorstande.' 25—27 vacant. 5.) 28ª—32ª. Andreas Potechenius, Epistola, qua improbat rationem componendarum inter A. C. ecclesias dissensionum a Jocobo Andreæ propositam. Incip.: 'Sæpe recolo memoria . . .' Expl.: 'contraria improbando. Brunswigæ 6. Augusti 1569.' 32ᵇ—35ᵇ vacant. 6.) 36ª—37ª. Civitatis Bremensis scriptum germanicum de colloquio habendo cum Alberto Haidenbergio quoad doctrinam de Sacramento. Incip.: 'Wiewol dess Kreiss Abschiedt ...' Expl.: 'bei irer einigkeit gotlicher warheit bleiben wolt.' 37ᵇ vacat. 7.) 38ª—40ª. Albertus Haidenberg, Summaria doctrina de ubiquitate in cœna domini. Incip.: 'Christus ad cœlos ascendens ...' Expl.: 'Heidelberga et Marburga. Bremæ 17. Decembris 1560.' 40ᵇ—41ᵇ vacant. 8.) 42ª—51ª. Consilium dialecto Germaniæ inferioris de abolendo conventu S. Brigittæ datum senatui Lubecensi, d. d. 'Lubek altera post Decollationis Johannis Baptistæ Anno 1564.' 51ᵇ vacat. 9.) 52ª—55ᵇ. W. Wimershem, Epistolæ quattuor ad quemdam affinem passim emendatæ et refectæ.

8814. [N. s. n.] ch. XVII. 13. 4°. Caspar de Logau, episcopus Vratislaviensis, Novi articuli de successionibus et hæreditatibus d. d. 12. Septembris 1567, germanice.

8815 et 8816. [Hist. eccl. 54 et 55.] ch. XVII. 568 et 688. f. Laurentius Frisius, Episcoporum Wurceburgensium historia sermone germanico conscripta cum continuatione Johannis Reinhardi, quos duos tomos Vitus Ludovicus a Seckendorff Leopoldo I. Imperatori dono dedit tomo priori inscripta dedicatione Kal. Octobris 1676.

8817. [Hist. prof. 482.] ch. XVII. (1628). 128. f. Johannes Herold, Chronica von der Stadt Hall ursprung etc. Præmittitur præfatio auctoris d. d. die Bartholomæi a. 1541. Chmel II, CCCLX.

8818. [Jur. civ. 118.] ch. XVII. 41. f. Protocollum germanicum regiminis Austriæ inferioris a 10. Martii usque ad 8. Octobris 1615.

8819. [N. s. n.] ch. XVII. 10. f. 'Consultatio juridico-politica .. ad debellandum hostem Suecicum et ablata imperii totaliter restituendum .. Ferdinando III. Imperatori a. 1638 dicata.' Incip.: 'Sacratissimus Romanus imperator ...' Expl.: 'ad saniorem hos reducere mentem.'

8820. [Hist. prof. 405.] ch. XVI. X + 50. f. Johannes Antonius a Poppen, Relatio de sacrosanctis S. R. J. reliquiis et ornamentis, quibus Romanorum Cæsares inaugurari, coronari, solemni ritu inuestiri consueuerunt, aliisque sacris lipsanis in imperiali thesauro collocatis ac Norimbergæ adservatis, germanice. Opus Ferdinando III. Imperatori dicatum est, qui conscribi mandavit. Incip.: 'Das hochwurdigist auch Khays. Haylthumb ...' Expl.: 'widerumb zu restauriren.' Chmel II, CCCII.

8821. [Rec. 885.] ch. XVIII. 41. f. Reglement des Cadettencorps in St. Petersburg unter dem Directorio des F. M. Grafen von Münnich, 20. May 1731.

8822. [Hist. prof. 474.] ch. XVIII. 9. f. Dissertatio de conjugiis Germanicorum et vetustiorum imperatorum a Julio Cæsare usque ad Ferdinandum I. Imperatorem. Incip.: 'Imperium quemadmodum veteres Romani . . .' Expl.: 'Maxentii et Faustæ mater.' Chmel II, CCCLV.

8823. [Hist. prof. 444.] ch. XVI. 75. f. Hamel Bruynincx, Dissertatio historico-politica pro prædicantibus evangelicis in Hungaria, Viennæ 1675. Incip.: 'Serenissime Cæsar . . Domini mei unitarum provinciarum in Belgio ordines generales . . .' Expl.: 'commendat precibus ac vótis.' Chmel II, CCCXXIX.

8824. [Hist. prof. 404.] ch. XVI. XI + 50. Johannes Antonius a Poppen, Relatio de sacrosanctis S. R. J. reliquiis etc. Alterum exemplum operis in 8820 contenti, a capite VIII. differens. Chmel II, CCCI.

8825. [Hist. prof. 492.] m. XVI. 107. f. Descriptio germanica sollemnitatum nuptialium Wilhelmi ducis Bavariæ et Renatæ ducissæ Lotharingiæ 21. Februarii 1568 multis adjectis carminibus in laudem pontificis, imperatoris, archiducum, ducum aliorumque Germaniæ magnatum, quorum stemmata partim subiuncta sunt. Chmel II, CCCLXX.

8826 et 8827. [Salisb. 401 et 402.] ch. XVII. (1644—1647). 852 et 506 f. Antonius Yepes, Chronicon generale O. S. B. ex hispanica in germanicam linguam translatum a Thoma Weiss.

8828. [Jur. civ. 163.] ch. XVII. 61. f. Maximilianus princeps a Dietrichstein, 'Pragerische Acta, dasz ist was zu Prag a. 1652, als die Churfürsten sich bei Ferdinando III. vor dem Regenspurgischen Reichstag alda befunden, in curialibus fürgeloffen', Quod diarium res a 29. Septembris usque ad 29. Novembris 1652 gestas enarrat. Chmel II, CCLVI.

8829. [Jur. civ. 56.] ch. XVII. 151. f. Facultatis juridicæ universitatis Tubingensis consilium archetypum in caussa, an feudum Hernals a Balthasaro et Adamo Geyer ordinibus inferioris Austriæ sine Domini assensu venditum et intra legitimum tempus investiturâ ab ordinibus non petitâ commissum sit, d. d. 25. Septembris 1618, germanice.

8830. [Hist. prof. 308.] ch. XVI. 427. f. Philippus Hainhofer, Descriptio itineris et legationis nomine civitatis Augustanæ ad Electorem Saxoniæ in causa religionis obitæ cum Johanne Ulrico Rehlinger de Leder et Luca Kiliano a 30. Augusti usque ad 26. Octobris 1629. Insertæ sunt effigies diversorum principum aliorumque clarorum virorum æri incisæ. Accedunt varia carmina latina in laudem legatorum ab auctoribus Alexandro Verbezio, Elia Ehingero et Daniele Hœschel confecta. Chmel I, CXLI.

8831. [Jur. civ. 44.] ch. XVII. 66. f. von Limbach, Bericht über die iüngst in truck gegebene Vorstellung eines an Vermehrung des Churf. Col-

legii prætendirten fürst und stättischen Rechtens gedruckt im Jahr 1693.

8832. [Jur. civ. 99.] ch. XV. (1472). 14. f. Aeneas Sylvius Piccolomini sive Pius II. papa, Tractatus de potestate Cæsarea.

8833. [Nov. 277.] ch. XVIII. 37. 4°. 1.) 1ª—6ª. 'Laudum concordiæ zwischen Rudolph I. und Ottackar von Böheim XI. Kal. Dec. 1276.' Incip.: 'Nos Bertholdus Herbipolensis . . .' Expl.: 'consilio, auxilio et favore.' 6ᵇ vacat. 2.) 7ª—9ª. Ludovicus Bavarus Imperator, Diploma, quo Castruccio de Antelminellis vicario Lucano suas in civitate Pistorii vices commisit d. d. IV. Kal. Junii 1324. 9ᵇ—10ᵇ vacant. 3.) 11ª—13ª. Idem, Diploma quo Castruccium Cæsaris in civitate Luca vicarium constituit d. d. IV. Kal. Junii 1324. 13ᵇ—14ᵇ vacant. 4.) 15ª—17ª. Idem, Querelæ ad ducem Brunsvicensem de tyrannide papæ, d. d. Romæ XVIII. Martii 1328. 17ᵇ—18ᵇ vacant. 5.) 19ª—21ª. Idem, Querelæ ad Halberstadiensem episcopum de eadem tyrannide, d. d. Romæ XIV. Februarii 1328. 21ᵇ—22ᵇ vacant. 6.) 23ª—24ᵇ. Diploma germanicum de feudis mutatis 'Wechsel des Marggrafen von Lausnitz und Landspurg oder Osterland in Meichsen mit Kayser Rudolph I., d. d. Eger 13. Martii 1289.' 7.) 25ª—27ᵇ. Johannes Nicolaus Hontheim, Palinodia ad pontificem, d. d. Treviris 1. Novembris 1778. 28 vacat. 8.) 29ª·ᵇ. Clemens XI. papa, Ad Josephum I. Imperatorem bulla 'Vix simile' minis impudentissimis plena, d. d. Romæ 2. Junii 1708. 9.) 30ª—31ᵇ. Hieronymus Augustinus Zasseri, Epistola critica, in qua disseritur epistolam S. Augustini in codice ms. Gotwicensi repertam et typis datam non fuisse scriptam ad Optatum episcopum Millevitanum sed alium Optatum Augustino coævum. Romæ IV. Non. Februarii 1737. 10.) 32ª—33ᵇ. 'Origo stemmatis Læsliani.' Incip.: 'Primus Dynasta de Leslie . . .' Expl.: 'censum annuum stabilivit.' 11.) 34ª—36ᵇ. Diploma de armis gentilitiis familiæ Castillio ex hispanico in sermonem germanicum versum 1643. 12.) 37ª. Josephus Bertieri episcopus Ticinensis, Epistola ad Ernestum Schober de Ticino Gallis erepto a. 1799.

8834. [Hist. prof. 677.] ch. XVII. 1. f. Gaspar Scioppius, Arbore (genealogico d'Austria) cauato da Historie et comprobato con scritture autentiche et giuridiche . . presentato nella dieta di Ratisbona a Ferdinando II. imperatore 1630 quando si ottenne confermazione de privileggi della famiglia Comnena. Chmel I, CCXXII.

8835. [Rec. 2208.] ch. XVII. 429. 4°. Liber didacticus de historia universali tractans ut videtur in usum alicuius archiducis. Incip.: 'Antequam de historia universali . . .' Expl.: 'constantia et fortitudine.'

8836. [Rec. 209.] ch. XVIII. 443. 4°. Compendium lectionum rubricatum 'B. C. D. Reichshistorie.' Incip.: 'Die Historie ist nichts anderes . . .' Expl.: 'aber sehr hoch gebracht.'

8837. [Rec. 2057.] ch. XVII. 37. 4°. 'Catalogus regni Hungariæ palatinorum, quos hactenus ex vetustis literis invenire licuit, usque ad Paulum Eszterhazy de Galantha a. 1681 electum.'

8838. [Hist. prof. 801.] ch. XVI. 317 + 224. 4°. Novellæ quæ dicuntur partim latine partim italice scriptæ ex urbibus præcipuis ab a. 1572 usque ad a. 1581.

8839. [Rec. 812.] ch. XVIII. 73. 4°. Godofredus Philippus Spannagel, Adversaria, excerpta et varia miscella partim ad jura Imperii in Italiam, partim ad pragmaticam sic dictam sanctionem Caroli VI. Imperatoris, partim ad successionem Austriacam spectantia. Chmel I, CXXVII.

8840. [N. s. n.] ch. XVI. 11. 4°. Jus vinearum vulgariter 'Bergrecht' dictum 'zu S. Marthen in Khürbesz-Perg (Carniolensi) a. 1590—1593.'

8841. [N. s. n.] ch. XVI. 16. 4°. Jus vinearum vulgariter 'Bergrecht' dictum 'zu Thomasdorf (Carniolensi) a. 1574—1578.'

8842. [N. s. n.] ch. XVI. 14. 4°. Jus vinearum vulgariter 'Bergrecht' dictum 'zu Serobottnick, Strasschnickh, und Schkrilling-Perg-Gümpler a. 1574—1578.'

8843. [N. s. n.] ch. XVI. 7. 4°. Urbarium vel potius album, rusticorum et de vectigalibus ab iisdem præstitis a. 1574—1578 pagi cuiusdam in Carniolia.

8844. [N. s. n.] ch. XVI. 17. f. obl. Registrum decimarum carthusiæ Pletriacensis in Carniolia a. 1564, germanice.

8845. [N. s. n.] ch. XVI. 66. 4°. 1.) 1ª—27ᵇ. Jus vinearum vulgariter 'Bergrecht' dictum 'zu Skhrillenberg, Strabotnickh, Strässnickh, Neuenberg a. 1587—1589.' 2.) 28ª—29ᵇ. Quinam de Pillichgrüebnen carthusiæ Pletriacensi servitia præstare debeant, germanice. 3.) 30ª—35ᵇ. Jus vinearum vulgariter 'Bergrecht' dictum 'in Khalchberg a. 1588—1589.' 4.) 36ª—66ᵇ. Jus vinearum vulgariter 'Bergrecht' dictum 'zu Skhrillenberg, Strobotnik, Strässnikh, Neuenberg a. 1583—1586.

8846. [N. s. n.] ch. XVI. 11. 4°. Jus vinearum vulgariter 'Bergrecht' dictum 'in Lasstenberg bei Mötling (Carniolisæ) a. 1583—1586.

8847. [N. s. n.] ch. XVI. 89. 4°. 'Libelli et orationes .. de rebus Turcicis et contra Turcas .. viginti tres', quorum uero hoc in codice tantum novem sequentes leguntur, videlicet: 1.) 1ª—6ᵇ. Pius II. papa sive Aeneas Sylvius Piccolomini, 'De expugnatione Constantinopolis' i. e. cap. VII. Historiæ rerum ubique gestarum. 7—9 vacant. 2.) 10ª—35ᵇ. Idem, 'De Constantinopolitana clade et bello contra Turcas congregando. 36—37 vacant. 3.) 38ª—42ᵇ. A. Pucci, Exhortatio pro expeditione contra Turcam habita Turici VI. Decembris 1517. 4.) 43ª—45ᵇ. 'Capitula tractata in consultationibus sanctæ expeditionis Romæ 7. Novembris 1517.' 5.) 46ª—51ᵇ. 'Oratio habita a legatis summi pontificis coram imperatore Maximiliano pro colligendis decimis in expeditione contra Turcas.' Incip.: 'Boni adsumus nuncii . . .' Expl.: 'tranquillam vitam transigamus.' 6.) 52ª—59ᵇ. 'Legatorum regis Hungariæ oratio habita Norimbergæ coram archiduce Ferdinando (postea I. Imperatore) pro expeditione in Turcas suscipienda XIII. Kal. Dec.

1522.' Incip.: 'Quamquam celeberrimi . . .' Expl.: 'effundere parati sunt.' 7.) 62ᵃ—64ᵇ. Oratio ejusdem argumenti initio mutila. Incip.: 'qui auditorem et factorem . . .' Expl.: 'et in omne ævum beatior.' 65 vacat. 8.) 66ᵃ—72ᵇ. Bartholomæus Georgieviz, 'Exhortatio contra Turcas.' 73ᵃ vacat. 9.) 73ᵇ—89ᵇ. Baptista Mantuanus, Carmen, quo principes Christianos ad capienda arma contra infideles hortatur incipiens 'O male consultæ gentes.'

8848. [Hist. prof. 751.] ch. XVI. 57. 4°. Johannes Thurmayer qui et Aventinus, Dissertatio contra Turcas, germanice. Incip.: 'Ich habs immer ein lange Zeit her . . .' Expl.: 'wie es im Himmel geschieht.'

8849. [Rec. 1841. 1.] ch. XV. 19. 4°. 1.) 1ᵃ—5ᵃ. Antonius Arquato recte Torquato, Pronostico dell' anno 1486 a Mattia rè di Ongaria delle cose succederanno fra Turchi e Christiani et della rivolutione degli stati d' Italia et renovatione di la chiesa per tutto l' anno 1538. Incip.: 'Molte cose sono . . .' Expl.: 'si convertiran alla fede di Christo.' 6—8 vacant. 2.) 9ᵇ—19ᵇ. Idem, Idem prognosticum, latine.

8850. [Rec. 1891. 4.] ch. XVII. 11. 4°. Alfonsus Aquarius, 'Nativitas .. episcopi Modrusiensis 1558.' Incip.: 'Præcepisti mihi tuam ut nativitatem exigerem . . .' Expl.: 'lucubrationes sufficere præcor.'

8851. [Hist. prof. 750.] ch. XVI. 31. 4°. 1.) 1ᵃ—5ᵇ. Novellæ quæ dicuntur Poloniæ germanice scriptæ e Cracovia 26. Maii 1562 de ingressu archiducissæ Annæ Sigismundo II. Poloniæ regi desponsatæ. Incip.: 'Wir seindt anheut . . .' Expl.: 'so findet man kein Federn im Bett.' 6—8 vacant. 2.) 9ᵃ—13ᵃ. Narratio de eodem ingressu latina. Incip.: 'Posteaquam serenissima sponsa . . .' Expl.: 'ex equo descendens . . .' Finis deest. 13ᵇ—16ᵇ vacant. 3.) 17ᵃ—18ᵇ. 'Conditiones a rege Poloniæ Dantiscanis propositæ 20. Octobris', germanice. Incip.: '1°. wegen der Religion . . .' Expl.: 'meinung offenbaret.' 19—20 vacant. 4.) 21ᵃ—22ᵇ. Descriptio 'navis regiæ Annæ Austriacæ sponsæ regis Poloniæ.' Incip.: 'Longa fuit pedes 60 . . .' Expl.: 'albo et rubro variegatis.' 23 vacat. 5.) 24ᵃ—25ᵃ. Capita pacis inter Poloniæ regem et senatum urbis Gedanensis promulgatæ Mariæburgi 12. Decembris 1577. Incip.: '1. Rex civitati cavet . . .' Expl.: 'pro fidelissimis subditis accipere.' 25ᵇ—27ᵇ vacant. 6.) 28ᵃ—29ᵇ. 'Capita confœderationis inter Cæsarem et regem Poloniæ.' Incip.: 'Poloni in ferendis auxiliis . . .' Expl.: 'cavere tenebuntur.' 7.) 29**ᵃ—29**ᵇ. Fragmentum de Radzivilis. 8.) 30ᵃ—31ᵇ. Fragmentum germanicum de nuptiis regiis polonicis. Chmel I, CLXVII.

8851*. [N. s. n.] ch. XVII. 265. 4°. 'Compilatæ constitutiones regni Transilvaniæ et partium Hungariæ eidem annexarum ex articulis ab a. 1654 usque ad 1669 conclusis excerptæ et ex idiomate Hungarico in latinum transsumtæ.'

8852. [Rec. 1065.] ch. XVII. 315. 4°. 1.) 1ᵃ—15ᵃ. 'Historia von Burgermeister Waldmanns Enthauptung zu Zürich 1489.' Incip.: 'Der mechtigest weysest König . . .' Expl.: 'hie und dort behüte ewiglich.' 15ᵇ—19ᵇ vacant. 2.) 20ᵃ—23ᵇ. Pasquilli duo in nobiles Alsatos rhyth-

mis germanicis concinnati, quorum prior incipit 'Jetz bleibt schön Hans der Heiden weit ...' Et alter expl.: 'macht einen solchen boss.' 3.) 24ᵃ—27ᵃ. Pasquillus mimeticus e Matth. IV. de Gebhardo electore Coloniæ rhythmis germanicis confectus. Incip.: 'Nun hœren Sie gross Wunder ...' Expl.: 'einander nit vberleben.' 27ᵇ—28ᵇ vacant. 4.) 29ᵃ—29**ᵃ. Pasquillus germanicus rhythmicus de eodem. Incip.: 'Bestätigt wurde Herr Gebhardt ...' Expl.: 'Daran magst jetzt richten dich. 29**ᵇ vacat. 5.) 30ᵃ—33ᵃ. Articuli excerpti, quos Emanuel Philibertus Sabaudiæ dux confœderationi Helveticæ proposuit de fœdere æterno ineundo, germanice. 6.) 33ᵇ—35ᵇ. 'Krebsgang' sive Pasquillus rhythmicus in Bernenses a. 1587. Incip.: 'Kräbs. Bis willkum här mein lieber Bär ...' Expl.: 'so wirstu Gottes Zorn entpfliegen.' 7.) 36ᵃ—41ᵇ. 'Kräbsgang' sive Pasquillus sub 6.) præcedens repetitur. 8.) 42ᵃ. Dialogus germanicus de civitate Berna. Incip.: 'Der Predigkanern Gleissner und schmeichlerey ...' Expl.: 'So ist dem Hertzog wol damitt.' 9.) 42ᵇ—43ᵃ. Pasquillus de pecuniis, quibus Bernenses honores juramenta etc. duci Sabaudiæ venum darunt. Incip.: 'Der Keuffer ist der Hertzog von Saffoy ...' Expl.: 'mit Musgeten und Hallebarten. Berner Treuw bringt reuw.' 43ᵇ vacat. 10.) 44ᵃ—53ᵇ. De ursi bernensis rapina et perfidia dialogus germanicus inter Engelhartum Glarisiensem et Heinricum Suitensem. Incip.: 'Heinz, Gott grüsz dich trut geselle mein ...' Expl.: 'Nun bhüt dich Gott, ich muss heim gon.' 11.) 54ᵃ—63ᵃ. Responsio ad scriptum, quod liber baro Fabianus a Donaw (? Dohna) de sua in Galliam expeditione germanice edidit a. 1588. Incip.: 'Legi scriptum tuum baro ...' Expl.: 'imminentia pericula depellere per Jesum Christum etc.' 63ᵇ vacat. 12.) 64ᵃ—93ᵃ. Johannes Ingolstetter, Synopsis et examen colloquii Ratisbonensis. 93ᵇ—95ᵇ vacant. 13.) 96ᵃ—99ᵃ. 'Translatio des Arrest des Marschalks de Biron.' Incip.: 'Als der Parlament ...' Expl.: 'ich will desgleichen thun.' 99ᵇ vacat. 14.) 100ᵃ—104ᵃ. Supplicatio germanica theologorum Palat. ad Rhenum ad principem electorem de usu hostiarum in eucharistia, d. d. 12. Martii 1603. Incip.: 'Wir sollen und können ...' Expl.: 'als eyfferer seiner Ehre und heil. Sacraments geniessen lassen.' 104ᵇ—105ᵇ vacant. 15.) 106ᵃ—150ᵃ. Propositiones diætæ Ratisbonensi a. 1607 ab Imperatore Rudolpho II. factæ, germanice. 150ᵇ—151ᵇ vacant. 16.) 152ᵃᵇ. Rudolphus II. Imperator, Resolutio de pace in rebus confessionum diætæ Ratisbonensi proposita a. 1608. 153 vacat. 17.) 154ᵃ—157ᵇ. Declaratio statuum Imperii de primo articulo propositionum ab Imperatore diætæ Ratisbonensi a. 1607 factarum, germanic. 18.) 158ᵃ—159ᵃ. Scriptum statuum evangelicorum ad archiducem Ferdinandum de actione non fundata abbatis Sanctæ Crucis in civitate Donawert, d. d. Ratisbonæ 2. Februarii 1608. 19.) 159ᵇ—161ᵇ. Protestatio statuum evangelicorum ad commissarium imperatorium de diæta impedita, d. d. Ratisbonæ 2. Aprilis 1608, germanice. 20.) 162ᵃ—166ᵃ. Articuli a tribus regni Bohemiæ statibus Imperatori Rudolpho II. propositi, d. d. 26. Maij 1608, germanice. 21.) 166ᵃ—167ᵃ. Matthias archidux Austriæ postea I. Imperator, Litteræ germanicæ ad status regni Bo-

hemiæ, d. d. Closter-Neuburg 16. Aprilis 1608. 167b vacat. 22.) 168a —172a. Exempla binarum epistolarum a legatis Palatinis de statu politico et militari regni Bohemiæ, d. d. Pragæ 25. et 30. Maii 1608. 172b—175b vacant. 23.) 176a—182b. Historia Martini de Voysin civis Basileensis in Sursee decapitati et postea concremati 3. Octobris a. 1608. Incip.: 'Als ich Gabriel Hermann . . .' Expl.: 'als ein Fuder Korn.' 183 vacat. 24.) 184a—185a. De pacificatione hispano-belgica a. 1609 pasquilli tres, videlicet *a.*) germ. soluta oratione, incip.: 'Es ist unlängst S. Peter auff S. Marxen sehr erzürnet gewesen . . .' Et expl.: 'al re al re tryona'; *b.*) Præambulum quod vocant gallicum cum versione germanica, incip.: 'Un moyne crotté . . .' Expl.: 'font la paix traictant'; *c.*) Versus latini rubricati 'Fida admonitio.' Incip.: 'Angle cave insidias rectæ pietatis amictus . . .' Expl.: 'Si miti imperio rexisses, inclyte, Belgas.' 185b—186b vacant. 25.) 187a—193b. 'Dissertatio de machinationibus pontificiorum in evangelicos et admonitio ad hos de concordia, scripta circa a. 1603.' Incip.: 'Cum benignissimus Deus . . .' Expl.: 'Deo gratias agite.' 194 vacat. 26.) 195a—206a. Dissertatio sub 25.) præcedens repetitur. 206b vacat. 27.) 207a—225a. Melchior Klesel, 'Gutachten von Freistellung der Religion gegen die Hungarn an Erzh. Matthias' circa a. 1608 scriptum. Incip.: 'Dass E. h. Durchlauchtigkeit mir vor wenig Tagen . . .' Expl.: 'gantz underthänig befehlen wöllen.' 225b—226b vacant. 28.) 227a—231a. Pasquillus germanicus in exercitum a Rudolpho II. Imperatore contra Bocskaium et Turcas missum. Incip.: 'Das Königreich Beheim . . .' Expl.: 'Summa summarum 483200. 29.) 231a. Præambulum quod dicunt germanicum de variis civitatibus lepidissimum. Incip.: 'Prag ein Hurenhaus . . .' Expl.: 'Rom ein Pfaffenhaus.' 231b—234b vacant. 30.) 235a—239a. 'Somnium de futura mutatione' seu prognosticum rhythmicum germanicum de successoribus Rudolphi II. Imperatoris. Incip: 'Ich lag in meinem Bett und schlief . . .' Expl.: 'mach die sie schwächer dann ein laus.' 239b vacat. 31.) 240a —248a. 'Secretissima instructio Gallo-Britanno-Batava Friderico V. comiti palatino electori data' a pontificio quodam confecta. Incip.: 'Serenissime princeps alumne carissime . . .' Expl.: 'ubi debeo fideliter communicabo.' Insertæ sunt epistolæ duæ Bethleni Gabor. 248b vacat. 32.) 249a—252b. Elenchus libri sub 31.) præcedentis a. 1621. Incip.: 'Ex Loyolitici corvi ovo . . .' Expl.: 'vipera sibilare desiste.' 253 vacat. 33.) 254a—266b. 'Comœdia Jesuitica contra Fridericum (Palatinum) Bohemiæ regem conficta.' Incip.: 'Directores. Circum veniamus iustum . . .' Expl.: 'non aspiciam lumina ultra.' 267 vacat. 34.) 268a—284b. 'Discursus de hodierno aulæ cæsareæ statu ubi præcipue de diversis consiliariorum aulicorum collegiis agitur' germanice. Incip.: 'Den itzigen Zustandt . . .' Expl.: 'zu bringen sein mögen.' 285 vacat. 35.) 286a—297a. Duo carmina germanica, prius catholicorum rabiem decantans in Gustavum Adolphum, alterum evangelicorum in Parthenopolim dirutam thrænodia. Ambo incip.: 'Ach Christi Kirch hab Heldenmuth . . .' Prius expl.: 'Tyrann nie . . .' Alterum expl.: 'Adieu pfaff mercke mich gar eben.' 297b vacat. 36.) 298a

—315ᵃ. Discursus de gallica et domus Habsburgicæ potestate et cupiditate, quo libellus pro partibus Galliæ regis contra Habsburgicos confutatur. Incip.: 'Tranquillitas qua fruitur urbs . . .' Expl.: 'Christianæ libertatis liberator.'

8853. [Hist. prof. 822.] m. XVI. 2. 4°. Figura ænigmatica et vaticinia quædam partim latina partim gallica, quibus nota subscripta est 'L'autheur de ceste prediction fust un saige astrologicien de la ville de Thunis 1508.'

8854. [Rec. 1629.] ch. XVII. et XVIII. 14 + 396. 4°. Diarium rerum memorabilium Europæ a. 1684—1706, latine et germanice.

8855. [Eug. Q. 55*.] ch. XVIII. 281. 4°. Judas Krusinsky S. J. 'Historia revolutionis Persicæ.' Incip.: 'Contrita Nabuchi statua . . .' Expl.: 'jam manum a tabula.'

8856. [Rec. 1904. 6.] ch. XVII. 3. 4°. 1.) 1ᵃ—2ᵃ. Conclusiones synodi A. C. Zolnæ a. 1610. 2.) 2ᵃᵇ. Acta synodi A. C. in Szepes-Varakya a. 1614. 3.) 3ᵃ. Catalogus operum P. Lambecii mss. nondum typis evulgatorum.

8857. [Rec. 1891. 7.] ch. XVII. 8. 4°. Relatio italica de vita Machometis et de moribus Turcarum. Incip.: 'Turchi vogliono che Macometto . . .' Expl.: 'e necessario pagare un scudo all' anno.'

8858. [N. s. n.] ch. XVIII. 94. 4°. 1.) 1ᵃ. Insignia episcopatus Passaviensis. 1ᵇ—16ᵇ vacant. 2.) 17ᵃ—55ᵇ. Series episcoporum Passaviensium usque ad Leopoldum III. e comitibus de Firmian cum insignibus pictis nonnullorum. 56ᵇ—61ᵇ vacant. 3.) 62ᵃ—72ᵇ. Adversaria ad historiam episcopatus Passaviensis ex libris partim mss. partim typis evulgatis deprompta. 73—79 vacant. 4.) 80ᵃ—83ᵇ. 'Catalogus suffraganeorum Pataviensium Hansizianus aliquot capitibus hic suppletus.' 84—88 vacant. 5.) 89ᵃ—94ᵇ. 'Monumenta Pataviæ hodieque exstantia 1763.'

8859. [Hist. prof. 812.] ch. XVI. 13. 4°. Paulus Ricci, Ermahnung zu starcker Rüstung wider den Türcken .. auf dem Reichstag zu Speyer 10. Mertz 1529 gehalten. Incip.: 'Eine grosze und unverntünfftige Frechheit . . .' Expl.: 'jn ewigkait säliger. Amen.'

8860. [Jur. civ. 271.] ch. XVII. 109. 4°. Johannes Bugenhagen Pomeranus, Ordinatio scholarum et ecclesiæ Hamburgensis dialecto Germaniæ inferioris conscripta. Incip.: 'In dieser Ordeninge . . .' Expl.: 'alse wi in der Misse . . .' Finis deest.

8861. [Rec. 1982.] ch. XVIII. fasc. c. 140. 4°, 8° et 16°. Josephus Benedictus Heyrenbach, 'Varia, plerumque epitaphia obiter descripta' in schedis pro maxima parte plumbo exarata et hinc inde annotationibus illustrata. Inscriptiones ævi tam romani quam medii et recentioris habentur hoc in fasciculo, sed rudis indigestaque moles.

8862. [Hist. prof. 724.] ch. XVI. 35. 4°. 1.) 1ᵃ—11ᵇ. Catalogus principum, comitum, civitatum et provinciarum imperii Germanici. 2.) 12ᵃ

— 30b. Catalogus cardinalium S. R. E. principum, provinciarum et urbium Italiæ et Hispaniæ. 3.) 31a—33b. Catalogus comitatuum, civitatum regiarum et montanarum, salis et auri fodinarum regni Hungariæ et Transsylvaniæ. 4.) 34a b. Catalogus archiepiscopatuum et episcopatuum Hungariæ, Sclavoniæ, Croatiæ et Dalmatiæ. 5.) 35a b. Catalogus partium regno Hungariæ annexarum ac tandem baronum regni Hungariæ.

8863 et 8864. [Hist. prof. 873—875.] ch. XVII. 245 + 269 + 61 = 575. 4°. Chronicon germanicum universale tam sacrum quam profanum ab orbe condito usque ad a. 1646.

8865. [Hist. prof. 744.] ch. XVII. 26. 4°. 'De adventu et coronatione electi imperatoris Romani.' Incip.: 'Electus rex futurus...' Expl.: 'pro aliis et diversis regnis.'

8866. [Hist. prof. 761.] ch. XVI. 37. 4°. Carmen germanicum scopticum cum rubrica 'Ein freiwillige warhafftige und aufrichtige Bekantnus etlicher furnember Redelsführer im Exorcismi Handel im Churfürstenthumb Sachsen und des Ministerii zu Leipzig Pœnitenz und Absolution 1592.' Incip.: 'Der edle Fürst vnnd Sachsenlandt...' Expl.: 'Jetzunder und durch alle Zeit.'

8867. [Rec. 2150. 8.] ch. XVI. 8. 4°. 1.) 1a b. Erasmus Roterodamus, 'Axiomata pro causa Martini Lutheri.' 2.) 1b—5b. De legatione Marini Caraccioli ad Fridericum Electorem Saxoniæ cum responso eiusdem Electoris. 3.) 5b—6a. Fridericus Elector Saxoniæ, Epistola germanica Petro Burchardo rectori universitatis Wittembergensis missa 18. Novembris 1520. 4.) 6a b. Heinricus prior Gundensis, Judicium super Martinum Lutherum. Incip.: 'Dominus Marinus Caracceolus...' Expl.: 'quam indocto uni.' 5.) 6b—7a. Oecolampadius, Judicium de Martino Luthero. 6.) 7a—8a. Bellum a viginti nobilibus adolescentibus Emsero indictum. Incip.: 'Ne te Emser deplores...' Expl.: 'satis tibi in presentia diximus.'

8868. [Hohend. Q. 20.] ch. XVII. 42. 4°. Marcus Antonius de Dominis, De pace religionis epistola ad Josephum Hallum. Incip.: 'Oratio tua parænetica...' Expl.: 'a periculis (Deo opitulante) liberemur.'

8869. [Hist. prof. 835.] ch. XVI. 162. 4°. Caspar Bruschius, 'Chronicon de variis monasteriis ac episcopatibus collectum in peregrinatione Pannonica a. 1551—1552.' Pars altera operis a Nesselio editi.

8870. [Rec. 574.] ch. XVI. 50. 4°. Beschreibung der Mörfart so ich Emanuel Örtl von Augspurg sampt meinem Herren dem Alluigo Mocenigo.. Bailo in Constantinoppl durch das gelobt Land volbracht. Incip.: 'Nachdem der Hertzog und ain Rath der Stadt Venedig...' Expl.: 'widerumb anhaimbs geen Venedig.'

8871. [Hist. prof. 802.] ch. XVII. 79. 4°. Novellæ quæ dicuntur, germanicæ, italicæ, hispanicæ ex variis orbis partibus a. 1628 et 1629.

8872. [Rec. 616.] ch. XVI. 61. 4°. Wolfgang Liginger, Beschreibung des

geistlichen Spils und Umbgang .. gehalten .. in München am Tage Corporis Christi 1579.

8873. [Hist. prof. 763.] ch. XVI. 83. 4°. 1.)1ª—13ª. Elenchus portoriorum quæ pro mercibus Venetiis Viennam conducendis quovis in loco soluuntur, cum monitis quibusdam pro iis, qui mercaturam Venetiis exercent. 13ᵇ vacat. 2.) 14ª—19ª. Syllabus civium Viennensium a. 1517. 19ᵇ—24ᵇ vacant. 3.) 25ª—42ª. Chronicon germanicum, præcipue Augustæ Vindelicorum usque ad a. 1515. Incip.: 'Da man zalt von Anfang der Welt 4071 Jar ist die Stat Augspurg ...' Expl.: 'verbrann Weithoffen.' 42ᵇ vacat. 4.) 43ª—71ª. Wolfgang Windperger, Tractatus de thermis Cetiis e latino sermone in germanicum translatus a Georgio Wagner. 71ᵇ—74ᵇ vacant. 5.) 75ª. Carolus V. Imperator, litteræ diffidationis ad Franciscum I. Galliæ regem, germanice. 6.) 75ᵇ. Franciscus I. rex Galliæ, Responsum ad Caroli V. Imperatoris litteras diffidationis. 7.) 76ª—78ª. Carolus V. Imperator, Protestatio Romæ coram pontifice et cardinalibus in consistorio facta, germanice. 78ᵇ—79ª vacant. 8.) 79ª—83ᵇ. Martinus Lutherus, Conclusiones theologicæ ad Carolum V. Imperatorem missæ.

8874. [Hist. prof. 762.] ch. XVI. 84. 4°. Daniel Printz, Rerum Moscoviticarum breve compendium.

8875. [Hist. prof. 768.] ch. XVI. 35. 4°. Tractatus germanicus de origine principatuum, comitatuum, civitatum etc. nunc ducatui Wirtenbergensi incorporatorum e scriptis Mauritii Fessleri per Jacobum Bezelium. Incip.: 'Teckh eine sehr alte Herrschafft ...' Expl.: 'ein Lehen vom Hauss Österreich.'

8876. [Rec. 2150. 7.] ch. XVI. 14. 4°. 1.) 1ª—11ᵇ. Philippus Melanchthon, Protestantium in Saxonia et Misnia de edicto Interim consilia, Wittemberg 1548, germanice. 12ª vacat. 2.) 12ᵇ. Psalmus I. notis musicis instructus.

8877. [Rec. 2150, 9.] ch. XVI. 28. 4°. Valentinus Vigalinus qui recte Weigel, Von gueten Wercken Ausslegung. Incip.: 'Einem yetlichen Menschen ...' Expl.: 'in die Feder bringen.'

8878. [Hist. prof. 770.] ch. XVI. 121. 4°. 1.) 1ª—74ᵇ. Matthæus Philomathes Daczicenus, 'Libellus historicus (metricus) continens res præcipuas Germanorum Imperatorum fortiter gestas translato imperio ad Francos et Saxones.' Præmittitur epistola nuncupatoria metrica ad Maximilianum II. Imperatorem, quæ incip.: 'Bellica fulminei refero certamina Martis ...' Et expl.: 'Inter postremos temporis huius habe.' Libellus incip.: 'Nobile Francorum germen sobolesque Pipini ...' Et expl.: 'Refficies placido languentia corpora somno.' 75—76 vacant. 2.) 77ª—107ᵇ. Idem, Declamatio poëtica de nobilitate, præmissa epistola nuncupatoria ad Maximilianum II. Imperatorem d. d. 17. Aprilis 1575, quæ incip.: 'Glaucus apud Homerum ...' Et expl.: 'et charos sibi habent.' Declamatio incip.: 'Vos mihi Pierides Parnassi montis alumnæ ...' Et expl.: Temporis huius habe valens vatemque saluta.'

108—110 vacant. 3.) 111ᵃ—121ᵇ. Idem, Carmen de reverentia juris, legum et magistratus. Incip.: 'Ex atomis mundum quicunque coisse putarint . . .' Expl.: 'Cor hominum cernit facta videtque Deus.'

8879. [Hist. prof. 877 et 878.] ch. XVI. 73. 4°. 1.) 1ᵃ—67ᵇ. Daniel Rapold, 'Historia de Silesiæ ducatu seu conscribendorum illius provinciæ commentariorum epitome.' Incip.: 'Non potest homini . . .' Expl.: 'ad omnem posteritatem perveniat.' 2.) 68ᵃ—73ᵇ. Descriptio desponsationis et coronationis Friderici III. . . cum Eleonora Eduardi Regis Portugalliæ filia A. Ch. 1452 m. Martio.' Incip.: 'Anno Domini Millesimo Quadringentesimo . . .' Expl.: 'infra octo uel XIIIj diebus.'

8880. [Nov. 294.] ch. XVI. et XVII. 138. 4°. 1.) 1ᵃ—15ᵇ. 'Schreiben Sixti V. an den Bischoffen von Strassburg belangend die Reformation dess Bistumbs (d. d. 30. Aprilis 1588) sampt einer Oration, so . . Carls von Lothringen Abgesandter . . soll gethan haben (a. 1588), allen Ständen deutscher Nation zum Bericht und Warnung, 1592.' Præfatio ad populum germanicum exhortatoria præcedit Epistolæ Sixti V. papæ, cui legati Lotharingici oratio subiuncta est. 2.) 16ᵃ—17ᵃ. Novellæ quæ dicuntur e Missnia Lincium missæ 28. Januarii 1595, germanice. 3.) 17ᵇ—19ᵇ. Antonius Torquatus Ferrariensis, Prognosticum de Turcis ad Matthiam Corvinum Hungariæ regem a. 1480 scriptum in linguam germanicam translatum. 4.) 20ᵃ—22ᵇ. Judicium de prophetia a Jacobo Hartmann a. 1538 facta excerptum, germanice. 5.) 23ᵃ—24ᵃ. Prophetia Lutetiæ Parisiorum in lapide quodam inventa, germanice. 6.) 24ᵇ—25ᵇ. Prophetia Patherobrunnæ inventa et rhythmis germanicis expressa a. 1590 incipiens 'Merckt mit Fleiss auf das neunzigst Jar.' 7.) 26ᵃ—32ᵇ. Apocalypseos Johannis Apostoli cap. XVIII. expositum a Michaële Sachs parocho in Thonna Thuringiæ, germanice. 8.) 33ᵃ. Breves notulæ de prophetiis et vaticiniis Abrahami Sewr et Johannis Hildt. 33ᵇ vacat. 9.) 34ᵃ—53ᵃ. Adalbertus Thermopedius, Vom Antichrist a. 1598. 53ᵇ vacat. 10.) 54ᵃ—60ᵃ. Liga Ferrariæ a. 1598 facta et sancita. Incip.: 'Nachdem unser Heiligkait . . .' Expl.: 'ein Hirt und Schafstall werden.' 11.) 61ᵃ—70ᵇ. Quomodo papæ diabolo auxiliante solium occuparint et quænam quisque eorum perfecit, germanice. Incip.: 'Als man zält nach des Herren Christy Geburt . . .' Expl.: 'bis im J. 1598 . . auch allen Greuel und Unlust der Bäpst.' 12.) 71ᵃ. Prophetia de Turcis germanica. 71ᵇ vacat. 13.) 72ᵃ—73ᵃ. 'Siben Artickel der römischen Catholischen Religion, so den Bürgern zu Eblsperg (in Österreich ob der Ens) den 24. Marcii 1599 zu glauben . . furgehalten sein worden.' 14.) 73ᵇ—74ᵇ. Georgius Paradeiser, Quæ confessus est ante mortem, germanice. 15.) 75ᵃ—80ᵇ. 'Wie sich der Babst, König in Hispanien, Frankreich, die röm. kay. Majestät mit allen iren . . Fürsten mit Francesco di Mendoza König in Arragonien verglichen haben.' Incip.: 'Erstlich soll er sich nach Brusel begeben . . .' Expl.: 'behilflich sein werden.' 16.) 81ᵃ—89ᵇ. Hybaldus Brandinus, 'Ein Weissagung von Veränderung des geistlichen und weltlichen Regiment teutsches Lands vom J. 1604 bis auf 1623.'

Incip.: 'Damit ich um den Anfang . . .' Expl.: 'erledigt werden soll.' 17.) 90ª—92ª. Quænam status A. et H. C. imperii Germanici contra regem Hispaniarum et papam concluserint, germanice. Incip.: 'König auss Frankreich zu Ross 6000 . . .' Expl.: 'zu unseren Herren J. Ch. finden.' 18.) 92ª. Georgius Cessius, Prophetia germanica a. 1605. 19.) 93ª—99ª. Colloquium germanicum inter Paulum V. papam, Philippum regem Hispaniarum et Ferdinandum postea II. Imperatorem, quomodo Germania subjuganda et in ecclesiam Romanam compellenda sit. Incip.: 'Pabst Paullus. Hertzog lieber Son . . .' Expl.: 'Bewache uns alle.' 20.) 99ᵇ—103ª. Johannes Carion, Prophetia germanica. Incip.: 'Ein trauriger Adler flog . . .' Expl.: 'klerlicher davon schreiben.' 21.) 103ᵇ—134ᵇ. Expositio germanica prophetiæ a Capistrano a. 1460 factæ cum prognostico mathematico de a. 1589—1600. Incip.: 'Die weil Capistranus . . .' Expl.: 'mit prophetischen und apostolischen Schriften.' 22.) 135ªᵇ. 'Carmen regi Daniæ et proceribus Luneburgi exhibitum.' Incip.: 'Horrida bella fremunt totum dispersa per orbem . . .' Expl.: 'Propulsare potest dum medicina malum.' 23.) 136ª—137ᵇ. Prognosticon de a. 1589—1600 rhythmis germanicis concinnatum. Incip.: 'Getraid wird sein in allen Landen . . .' Expl.: 'und sehr viel Wein.' 24.) 138ª. Vaticinium de a 1610—1617 germanicum.

8880*. [Nov. 294.] ch. XVI. et XVII. 85. 4°. Wolfgangus Wagner, Diarium ejusdem civis Lintiensis de rebus tam publicis quam privatis a. 1566—1612, germanice.

8881. [Rec. 2150. 6.] ch. XVI. 11. 4°. Encomia prosaica et metrica, latina et germanica Martino Luthero dicta et scripta.

8882. [Rec. 1421.] ch. XVII. 44. 4°. Fridericus Threumann, 'Abtritt des Jesuiter Ordens von dem geistlichen ins weltliche, allen christlichen Potentaten vorgestellt . . 1658.' E libro impresso Lipsiæ 1658 hoc apographon desumtum est.

8883. [N. s. n.] ch. XVI. et XVII. 57. 4°. 1.) 1ª—2ᵇ. 'Notanda circa Monasterium S. Emmerami, diecæsin (sic) et civitatem 1656—1695.' Incip.: 'Hoc tempore episcopus erat . . . Expl.: 'Ildephonsus Hipsch.' 3ª—4ª vacant. 2.) 4ᵇ—13ª. Tabulæ chronologicæ Emmeramenses adspersis notitiis historicis a. 1216—1604. 13ᵇ vacat. 3.) 14ª—50ª. Calendarium Ratisbonense notabilia historica et necrologica s. XVI. et XVII. continens. 50ᵇ—51ª vacant. 4.) 51ᵇ—56ª. Elenchus ciborum in Monasterio S. Emmerani diebus festis parandorum. 56ᵇ vacat. 5.) 57ª. 'Domus, aræ, horti in et ante urbem Ratisbonæ ad octo fraternitates pertinentes.'

8884. [Hist. prof. 765.] ch. XVII. 70. 4°. 1.) 1ª—34ᵇ. Opus impressum rubricatum 'Magyar orszagnak mostani allapattyárol' s. l. 1621. 2.) 35ª—70ᵇ. Opus sub 1.) præcedens in linguam latinam versum et rubricatum 'De moderno regni Hungariæ statu consultoria narratio.'

8885. [Hohend. Q. 77.] ch. XVII. 67. 4°. De la Vallée, 'Description

topographique du Brisgaw' cum duobus mappis calamo exaratis et coloribus distinctis. Incip.: 'Ce traicté est fait...' Expl.: 'au petit village d'Huninghen.'

8886. [Jur. civ. 255.] ch. XVII. 14. f. 'Larva detracta axiomatibus.. compilatoris gallicarum prætensionem' id est. Dom. Aubery. Incip.: 'Lib. I. cap. I. axioma 1. adeo ut plus...' Expl.: 'monarchiam occupabit universalem.'

8887. [Jur. civ. 254.] ch. XVII. 8. f. Confutatio axiomatum gallicanorum D. Aubery. Incip.: 'Iria sunt quæ maxime...' Expl.: 'vanus et inanis est.'

8888. [Jur. civ. 267.] ch. XVII. 8. f. 'Annotatio confessionis episcopi Herbipolensis, capituli et nobilitatis Fuldensis .. quibus constat abbatem Fuldensem præsente episcopo vi et metu a suis capitularibus compulsum suum principatum eidem cedere et resignare.' Incip.: 'Ob dem herrn Abt...' Expl.: 'via ordinaria ausfüren mögen.'

8889. [Jur. civ. 251.] ch. XVII. 47. 4°. 'Entlarvter französischer Redner, das ist .. Erläuterung des unlängst spargirten Vortrages an die Reichsversammlung zu Regenspurg im Namen der Cron Franckreich .. umb den Dauphin zur rœmischen und teutschen Cron zu recomendiren 1680.' Præmittitur epigramma latinum ad Leopoldum I. Imperatorem, quod incip.: 'Ecce iterum Gallus basilisci turgidus ovo...' Et expl.: 'Hacque bea cœptum luce clientis opus.' Sequuntur conditiones quas Ludovicus XIV. rex Galliæ Germanis proposuit, si filius rex Romanorum eligeretur, deinde oratio legati gallici domini de Verjus excerpta, quam ad diætam imperii Ratisbonensem habuit. Dissertatio agmen claudens incip.: 'Obzwar reichskündig...' Expl.: 'Proditor in nido ne capiare tuo.'

8890. [N. s. n.] ch. XVIII. 107. 4°. Jacobus Knauff, 'Hundert Schattenrisse 1783.' Sectio prior continet effigies principum, altera virorum illustrium. Præmittitur epistola nuncupatoria ad Josephum II. Imperatorem et subjunctus est index eorum, quorum effigies hoc in volumine spectantibus exhibentur.

8891. [Hist. prof. 853.] ch. XVII. 36. 4°. Johannes Thurmayer qui et Aventinus, Annales Schyrenses.

8892. [Hist. prof. 910.] ch. XVI. 47. 4°. Christophorus Varsevicius, Polonicarum rerum libri tres a. 1572—1577. Incip.: 'Diuturna in Polonia quies...' Expl.: 'patriamque tuebamini.' Inter tegumentum et folium primum habetur epistola auctoris autographa, qua ab archiduce (? Maximiliano electo Poloniæ rege) subsidium petit.

8893. [Jur. civ. 253.] ch. XVII. 31. 4°. 'Examen axiomatum politicorum gallicanorum Dom. Aubery de regis Galliæ prætensionibus super imperium romano-germanicum et præeminentia super imperatorem.' Incip.: 'Laudatorem nuper...' Expl.: 'Tanto promissor hiatu.'

8894. [Jur. civ. 266.] ch. XVII. 10. f. Propositiones germanicæ diætæ

circuli Saxonici inferioris 9. Octobris 1652 Lunæburgi faciendæ. Incip.: 'Anfänglich und vors erste ...' Expl.: 'und dem arctiori modo exequendi gegründet.'

8895. [Rec. 630.] ch. XVII. 35. 4°. 'Demonstratio compendiosa dari in Hollandia e clero novatores ac imprimis Jansenistas.' Incip.: 'Dantur in Hollandia e clero ...' Expl.: 'currente qui est anno 1690.'

8896. [Jur. civ. 263.] ch. XVII. 19. 4°. 'Extract aus (einer) Repræsentation der siben Hussmannischen Gebrüder, deren Eltern, Voreltern u. s. w. gelaister Kriegs- und anderer Dienste und Meriten.'

8897. [Jur. civ. 265.] ch. XVII. 4. f. Sigismundus Imperator, Diploma concessum Abbati, Priori et conventui monasterii Scotorum et Hibernorum in Ratisbona, quo privilegia ab antecessoribus donata confirmat, d. d. 30. Septembris 1422.

8898. [Jur. civ. 259.] m. XVI. 7. 4°. Recensio germanica feudorum, quæ nonnulli principes Imperii a rege Bohemiæ accipiunt et recognoscunt, cum insignibus pictis regni Bohemiæ et principum nobiliumque infeudatorum.

8899. [N. s. n.] ch. XVII. et XVIII. 51. 4°. 1.) 1ª—19ª. Compendiosa descriptio archiepiscoporum et episcoporum Passavensium 1678. Incip.: 'Creato mundo a. 3592...' Expl.: 'obiit 1598.' 19ᵇ vacat. 2.) 20ª—21ᵇ. J. D. A. Rossi minister generalis ordinis Seraphici, Epistola encyclica de electione Clementis XIV. Romæ 1769.

8900. [Rec. 632.] ch. XVII. 72. 4°. 1.) 1ª—52ᵇ. Johannes Sebastianus Untz vel Untzen, Bericht von der Moscovitter Glauben, Handel und Wandel 1614. Incip.: 'Die Moscaw als Haubt...' Expl.: 'nach Wien im Österreich 230 Meillen.' 2.) 53ª—71ᵇ. Idem, Beschreibung des iungist volzogenen Moscowitterischen Veldtzugs, so Sigismundus König von Polen und Schweden wider die Moscowitter a. 1612 angeordnet. Incip.: 'Die zue Pollen und Schwöden khön. Maiestet...' Expl.: 'abgedankt worden.' 3.) 72ª. 'Epigramma in Zoilum.' Incip.: 'Zoile si tenuem hunc carpis de more libellum...' Expl.: 'Me referes melius moscica regna domos.'

8901. [Rec. 213.] ch. XVIII. 287. 4°. Chronicon civitatis imperialis Ulmæ germanicum in quattuordecim sectiones secundum materias distributum 'von einer Vnpartheyischen Feder J. G. F.' Prologo rhythmico, titulo et elencho sectionum absolutis chronicon incip.: 'Anno Christi 600 war in Ulm kein geläut kein kirch...' Et expl.: 'weswegen es auch zu nichts worden.' Subsequitur ejusdem anonymi carmen encomiasticum in Ulmam, quo brevissime ejusdem fata currentibus seculis recensentur, quod incip.: 'Zu Lob Ulm der werthen Statt Einem Ersamen wolweisen Rat...' Et expl.: 'und deinen Namen allzeit preisen. Amen..' Initiales litteræ J. G. F. nominis auctoris repetuntur.

8902. [Hist. prof. 906.] ch. XVI. 227. 4°. Collectio actorum conjurationis Gothanæ a. 1566 reorum, equitis Grumbach nempe et sociorum quæ-

stiones et narratio supplicii, quo singuli affecti fuerunt, quæ a duce Augusto Gothano duci Alberto Bavariæ transmissa sunt, germanice.

8903. [Hist. prof. 843.] ch. XVI. 430. 4°. Martinus Luther et Philippus Melanchthon, Colloquia mensalia excerpta et in linguam latinam versa, quibus multa præmittuntur, subjunguntur et inseruntur carmina elegiaca, epigrammata etc.

8904. [Hist. prof. 871.] ch. XVII. 192. 4°. 'Antiqua diplomata, tabulæ, instrumenta, rescripta et documenta litteraria ad historiam Hamburgensem et Bremensem pertinentia' ex archetypis descripta et collecta a Petro Lambecio.

8905. [Rec. 633.] ch. XVI. 65. 4°. Paulus Marstaller, Tabulæ synopticæ, quæ et quanta stipendia aliaque emolumenta singulis officialibus et militibus germanicis, hispanicis, italicis etc. debentur servientibus in castris Cæsareis, germanice.

8906. [N. s. n.] ch. XVII. 65. 4°. Leopoldus I. Imperator, 'Diarium itineris Augustani et negotiorum ibidem gestorum' a. 1689. germanicum ab Imperatore ipso exaratum.

8907. [Rec. 2060.] ch. XVIII. 20. 4°. Schreiben eines .. holsteinischen Gutsherren, darinn die Abschaffung der Hofdienste auf seinem Gute und die Folgen dieser Veränderung nach einer zwanzigjährigen Erfahrung beschrieben werden .. Codex e libro sumptibus societatis Hamburgensis typis evulgato Hamburg. 1775 descriptus est.

8908. [Rec. 608.] ch. XVII. 71. 4°. Johannes Mair, Descriptio rhythmis germanicis concinnata processionis in festo Corporis Domini Monaci Bavariæ a. 1603 celebratæ. Incip.: 'Alls jch war jn pliennder Juget . . .' Expl.: 'Wünscht im Hanns Mair Lederschneider.'

8909. [Rec. 1076.] ch. XVII. 24. 4°. Institura Gesetz oder Regul, welche die Brüderschaft des güldnen Creutzes observiren müssen, nachdem sie die Profession gethan haben .. Incip.: 'Diese unsere Congregation war ver dieszem . . .' Expl.: 'von aller Ewigkeith zu Ewickeit Amen.'

8910. [Rec. 1077.] ch. XVII. 7. 4°. 'Academiarum totius Germaniæ omnium a pontificibus et imperatoribus et a principibus confirmatarum descriptio.' Incip.: '1. Trevirensis in Lotharingiæ finibus . . .' Expl.: '26. Altorfiana, erexit Senatus Norinbergensis anno domini 15 . .' Cetera desunt.

8911. [Hist. prof. 984.] ch. XVI. 171. 4°. Thomas Holzhaimer, Narratio germanica de bello contra Mauros Tripolitanos in Africa a. 1559 et 1560 gesto, dedicata Maximiliano II. Imperatori.

8912. [Rec. 601.] ch. XVI. 49. 4°. Gregorius Roseph, Sermo germanicus in exequiis Danielis archiepiscopi Moguntinensis 15. Maji 1582 dictus, ex ore concionantis exceptus et dedicatus Ernesto archiduci Austriæ a Bartholomæo Wagner cive Augustano.

8913. [Hist. prof. 881.] ch. XVII. 39. 4°. Arma coloribus distincta præcipuarum ditionum Austriacarum.

8914. [Hist. prof. 951.] ch. XVII. (1603.) 34. 4°. Christophorus Daschenhausen, Relatio germanica de historia urbis Monaci in Bavaria deque ecclesiis, ædificiis etc. Præfatione ad lectorem absoluta incip.: 'Als man zelt nach Christi geburth 972 . . .' Expl.: 'vnd alle Wolfart sollen bitten.'

8915. [Hist. prof. 927.] ch. XVII. 41. 4°. Hermannus Rouer, Album germanicum omnium Senatorum Hamburgensium electorum ab a. 1190 usque ad a. 1614.

8916. [Hist. prof. 926.] ch. XVI. 75. 4°. Johannes Baptista Barbetta, Itineris a Venetiis in Hispaniam et inde in Americam et Africam suscepti descriptio, in linguam germanicam versa et præposito Berchtesgadensi dedicata a. 1592.

8917. [Hist. prof. 922.] ch. XVII. 45. 4°. Matthias Enderlin, Tractatus germanicus de Chronologia sacra a mundo condito usque ad Christum natum, dedicatus Leopoldo I. Imperatori d. d. Augspurg am Tag S. S. A. Simonis et Judæ . . 1689.

8918. [Rec. 156.] ch. XVI. 272. 4°. Jacobus Laingæus, Vitæ M. Lutheri et J. Calvini in linguam germanicam versæ et episcopo Joh. Nasz dedicatæ ab Joh. Engerdo. Codex e libro impresso 'Ingolstatt Weissenhorn 1582' descriptus est.

8919. [Jur. civ. 279.] ch. XVII. 5. 4°. Carolus Magnus Imperator, 'Privilegium libertatum Frisonum' . . quod notis præmissis et subiunctis fictitium esse declaratur.

8920. [Hist. prof. 930.] ch. XVI. 47. 4°. Gregorius Roseph, Sermo germanicus in exequiis Danielis archiepiscopi Moguntinensis 15. Maji 1582 dictus, ex ore concionantis exceptus et Rudolpho II. Imperatori dedicatus a Bartholomæo Wagner cive Augustano.

8921. [Jur. civ. 287.] ch. XVII. 55 + 33. 4°. 1.) 1^a—55^b. 'Judicium Parnassi de thesibus juris publici oppositis dissertationi de officio directorum et ducum circularium in executione sententiarum' nempe Imperii Germanici. Incip.: 'Maxima Apollinis sollicitudo ne altercationes . . .' Expl.: 'debitam animadversionem reservandam censet.' 2.) 1^a—33^b. 'Judicium Parnassi examinans scriptum de jure exequendi sententias imperiales directoribus circulorum competente contra Dissertationem de officio directorum et ducum circularium in executione sententiarum.' Incip.: 'Prolegomena. Impetitur non uno tantum . . .' Expl.: 'inter perdita referenda esse.'

8922. [Jur. civ. 286.] ch. XVII. 30. 4°. 'Judicium Parnassi von der gründlichen Behaubtung des Reichs und der Craisen Gerechtigkeit die Vollziehung der Urtheile betreffend entgegen einer ausgegangenen Dissertation von der Crais ausschreibenden Fürsten und Obristen Ambt bey Vollziehung der Urtheile.' Incip.: 'Die Dissertation von dem Ambt der Crais ausschreibenden Fürsten . . .' Expl.: 'Instrumento pacis art. 8. §. 4. mit ausdrücklichen Worten. Mit welchen diese Untersuchung beschlossen wird.'

8923. [Rec. 658.] ch. XVIII. 125. 8°. Leopoldus Wezinger S. J., 'Iter Vienna Austriæ Ulyssiponem in Lusitaniam factum et descriptum .. anno 1730' cum indice alphabetico subjuncto.

8924. [Jur. civ. 289.] ch. XVII. 112. 4°. 'Jus Cameræ Ex Imperii ordinatione aliisque eam secutis legibus, decretis, sanctionibus senatusque consultis compendiose collectum' et secundum ordinem alphabeticum digestum. Incip.: 'Acht vide verbum Bannus . . .' Expl.: 'ohne ferner nachbedenckhen exercendo exequuntur.' Subjunctæ sunt notulæ de siglis nonnullis in cancellaria cameræ Imperialis usitatis.

8925. [Hist. prof. 1034.] ch. XVI. 30 + 133. 8°. 1ª Tituli germanici Marcgraviorum Burgaviensium. 1ᵇ—2ᵇ vacant. 1.) 3ª—6ª. Pietro Francesco Fererri, 'Zifera' id est Cryptographica varia. 6ᵇ—7ᵇ vacant. 2.) 8ª—30ª et 1ª—133ª. Liber qui dicitur titulorum nempe formulæ inscriptionum epistolarum partim germanicæ partim italicæ et latinæ cum indice præmisso.

8926. [Rec. 651.] ch. XVII. 15. 8°. Narratio germanica de origine, nativitate et vita comitis Eberhart, qui monasterium Omnium Sanctorum Scaphusiæ fundavit. Incip.: 'Zu den Zeiten do der heilig Kayser Heinrich . . .' Expl.: 'der öffnete allem Volk vnd war der grosze Freund des Ende.'

8927. [Hist. prof. 1039.] ch. XVI. 11. 8°. 'Historia liberate orbis Brunsvigensis ab obsidione Philippi qui fuit filius Friderici Barbarossæ, quam tempore papatus S. Autori acceptam tulerunt, pro qua quotannis publica gratiarum actio in omnibus templis fit die dominica, quæ proxima est diei S. Auctoris. Collecta ex historiographis a. 1566.' Incip.: 'Cum gratiarum actio nulla . . .' Expl.: 'quod iam maiorum nostrorum et orbis curam egerit.'

8928. [Hist. prof. 1050.] ch. XVII. 10. 8°. 'Turnier auf des obristen Landschreiber tochter hochzeit' sive nomenclatura nobilium, qui in hoc torneamento concurrerunt vel Wratislaviæ vel Pragæ, si ex indictis nominibus nobilium conjectura proba fit.

8929. [Rec. 1247.] ch. XVII. 141. 8°. Manuale quoddam domesticum rhapsodicum, in quo vix hinc inde plenam reperies sententiam, germanice.

8930. [Rec. 1263.] ch. XVII. 73. 8°. Discours sur la succession de Veldentz ou l'on donne la denoûement de cette affaire en saveur de l'Electeur Palatin. Incip.: 'Le Parlement de Metz aiant leué . . .' Expl.: 'ensuite d'ailleurs dans la famille.'

8931. [Hist. prof. 1067.] ch. XVI. 23. 8°. Daniel Bayr, Somnium de laudibus Augustæ Vindelicorum sermone germanico concinnatum cum epilogo rhythmico subnexo, dedicatum Senatui Augustano a. 1561.

8932. [Hist. prof. 1057.] ch. XVI. 102. 8°. obl. Johannes Baptista van der Muelen, 'Descriptio quinque profectionum, quæ diversis temporibus instituit partim ex aula Imperatoriæ Maiestatis partim vero ex patria Bèlgio in omnia per ordinem loca totius Europæ a 22. die Decembris

anno .. 1565 usque ad a. 1582 collata ad Theatrum mundi Abrahami Ortelii' cum dedicatione ad Rudolphum II. Imperatorem d. d. Pragæ 7. Marcii 1587.

8933. [Hist. prof. 1058.] ch. XVI. 102. 8°. obl. Johannes Baptista van der Muelen, 'Descriptio quinque profectionum ..' etc. Alterum exemplum operis in 8932 præcedentis.

8934. [Hist. prof. 1059.] ch. XVI. 102. 8°. obl. Johannes Baptista van der Muelen, 'Descriptio quinque profectium ..' etc. Tertium exemplum operis in 8932 præcedentis.

8935. [Hist. prof. 1060.] ch. XVI. 90. 8°. obl. Johannes Baptista van der Muelen, 'Descriptio quinque profectionum, quas diversis temporibus instituit partim ex aula imperatoriæ maiestatis partim e patria Belgio in varia per ordinem loca totius Europæ a 22. die Decembris anno .. 1565 usque ad a. 1582 collata ad speculum orbis terrarum Gerardi de Jode ..' cum dedicatione ad Rudolphum II. Imperatorem d. d. Pragæ 7. Marcii 1587.

8936. [Hist. prof. 1061.] ch. XVI. 90. 8°. obl. Johannes Baptista van der Muelen, 'Descriptio quinque profectionum ..' etc. Alterum exemplum operis in 8935 præcedentis.

8937. [Hist. prof. 1062.] ch. XVI. 90. 8°. obl. Johannes Baptista van der Muelen, 'Descriptio quinque profectionum' .. etc. Tertium exemplum operis in 8935 præcedentis.

8938. [Rec. 1318.] ch. XVII. 165. 8°. 1.) 1ª—53ª. 'Synopsis politicæ doctrinæ .. ex variis auctoribus agens ..' de juribus ecclesiasticis et publicis in Germania vigentibus. Incip.: 'Caput I. De jure et potestate episcopali. Hanc episcopus ab iis ...' Expl.: 'peccator carere debet impetratis.' 53ᵇ—57ᵇ vacant. 2.) 58ª—61ᵇ. 'De renunciationibus beneficiorum et exceptionum juris.' Incip.: 'Renuntiatio est iuris ...' Expl.: 'condemnatio ff. de re iud.' 62—68 vacant. 3.) 69ª—84ᵇ. 'Synopsis totius juris feudalis deprompta ex Henrico a Rosenthall, Balthasaro Clamer aliisque authoribus.' 4.) 85ª—99ᵇ. 'Tractatus succinctus et utilissimus de exceptionibus.' 100 vacat. 5.) 101ª—116ᵇ. 'Tractatus de servitutibus et præscriptionibus.' 6.) 117ª—151ᵇ. 'Notata utilia et scitu maxime necessaria deprompta ex Tit. 6ᵗᵒ de Actionibus' etc. 152 et 153 vacant. 7.) 154ª—155ᵇ. 'Historiæ et apologi. Jocosa Astrologorum et Medicorum derisio' germanice et latine. 8.) 156ª—165ᵇ. 'Epitome historiarum ab orbe condito usque ad nostra tempora.'

8939. [Nov. 410.] ch. XVIII. 47. 8°. Xystus Schier, 'Quadragesima sancta Augustiniana seu quadraginta sex sancti et venerabiles totidem ex ordine Eremitico S. P. Augustini .. Pruggæ ad Leytham 1752.'

8940. [Hist. prof. 1087.] ch. XVI. 564. 8°. Hugo Blotius, Adversaria historica partim latina, partim italica res per orbem gestas a. 1575. complectentia.

8941. [Rec. 1287.] ch. XVII. 93. 16°. 'Tractatus de variis variorum regnorum, ducatuum, comitatuum variarumque civitatum incremento, decremento, translatione et interitu,' quem tractatum merito notulas rhapsodicas dixeris, latine et germanice.

8942. [Rec. 1288.] ch. XVI. 28. 12°. 'Confraternitas Sanctissimi Sacramenti e desiderio .. Philippi I. Hispaniarum regis Bruxellis olim instituta in ecclesia S. Jacobi In Frigido Monte .. per Innocentium X. vnita archiconfraternitati eiusdem sanctissimi Romæ canonice erectæ in ecclesia B. Mariæ supra Minervam.'

8943. [Rec. 2144.] m. XVI. 68. 12°. Georgius de Gemmingen, commendator ordinis Teutonici Friburgi in Brisgovia, Regulæ et statuta in usum privatum a. 1582 excerpta ordinis Teutonici cum registro materiarum subjuncto, germanice.

8944. [Hist. prof. 1096.] ch. XVI. 380. 16°. Hugo Blotius, Adversaria itinerarii sive tumultuariæ descriptiones itineris, quod auctor cum Johanne Guilelmo Schwendio et Johanne Listhio Vindobona Romam ac Neapolim, inde vero rursus Vindobonam confecit a. 1574.

8945. [Rec. 1828. 6.] ch. XVII. 3. f. 'Nomenclatio fundatorum et benefactorum monasterii B. M. V. de Marisstella sacri et exempti ordinis Cisterciensis.'

8946. [Nov. 406.] m. XVI. 36. 8°. obl. Formulæ inscriptionum epistolarum germanicæ in usum Elisabethæ ducissæ Saxoniæ intermixtis formulis epistolarum integris.

8947. [Rec. 1292.] ch. XVII. 201. 8°. obl. Formulæ inscriptionum epistolarum germanicæ ordine alphabetico dispositæ in usum alicuius cancellariæ.

8948. [Hist. prof. 1098.] ch. XVI. 61. 16°. Regimen œconomicum et distributio temporis pro negotiis spiritualibus et temporabilibus cuiusdam e familia Fuggerorum.

8949—8975. [Hist. prof. 280—307.] ch. XVI. et XVII. f. Vol I. 500; II. 396; III. 588; IV. 625; V. 570; VI. 541; VII. 513; VIII. 436; IX. 540; X. 787; XI. 709; XII. 512; XIII. 929; XIV. 739; XV. 897; XVI. 909; XVII. 1032; XVIII. 904; XIX. 998; XX. 1051; XXI. 962; XXII. 901; XXIII. 762; XXIV. 702; XXV. 659; XXVI. 791; XXVII. 418. Relationes sive novellæ quæ dicuntur Fuggerianæ sermonibus germanico, italico, gallico etc. conscriptæ et ex omni mundi parte Augustam Vindelicorum clarissimis Fuggeris missæ. Vol. I. a. 1568—1573; II. 1575—1576; III. 1578; IV. 1579; V. 1580; VI. 1581; VII. 1582; VIII. 1583; IX. 1584; X. 1585; XI. 1586; XII. 1587; XIII. 1588; XIV. 1589; XV. 1590; XVI. 1591; XVII. 1592; XVIII. 1593; XIX. 1594; XX. 1595; XXI. 1596; XXII. 1597; XXIII. 1598; XXIV. 1599; XXV. 1600; XXVI. 1601; XXVII. 1604—1605. Chmel I, XXIX—XLVII.

8976. [Rec. 693.] ch. XVI. 32. f. 1.) 1ª—7ª. Caspar von Logau epi-

scopus Wratislaviensis, Privilegia oppidis Neisse, Pačkau, Ottmuchau, Ziegenhals et Meidenau concessa 9. Februarii 1568, germanice. 2.) 7^b—21^b. Balthasar liber Baro de Promnitz et Pless, 'Landes-Ordnung des Neissischen Landes und Ottmuchauischen Kreises d. d. 1549 Dienstag nach des heiligen Kreuz Erhebung.' 3.) 22^a—32^b. Rudolphus II. Imperator, Confirmatio ordinis politici in territoriis Silesiacis stabiliti, d. d. 19. Junij 1577.

8977. [Nov. 507.] ch. XVII. 346. f. Franciscus Köckriz dictus Faber, 'Von der Schlesia und der Stadt Bresslaw ihren Privilegien . .' sive collectio privilegiorum aliorumque diplomatum in tabulario Wratislaviensi asservatorum, chronologice digestorum jubente magistratu Wratislaviensi a. 1555, intermixtis historiis Silesiæ et Wratislaviæ, germanice.

8978. [Nov. 503.] ch. XVI. 204. f. Laurentius Friese, Chronicon Herbipolitanum a. 1392—1532 tam episcopatus quam civitatis historias complectens.

8979 et 8980. [Nov. 508 et 509.] ch. XVIII. (1733.) 252 et 288. f. Johannes David Kœhler sive Kœler, 'Prælectiones in historiam Germaniæ oder Kurtze Anweisung zu den nötigen Subsidiis bei Erlernung der deutschen Historie.'

8981. [Jur. civ. 131.] ch. XVII. (1617.) 105 f. Verzaichnuss wass . . des Reichs Churfürsten und Stände an alten Reichs- und Kreissteuern wie auch an der 1613 zu Regensburg bewilligten Türkenhülfe dem Reichs-Pfenning-Amte noch ausständig und hinterstellig bleiben a. 1617.

8982. [Rec. 826.] ch. XVII. 93 f. Collectio Diplomatum de privilegiis, juribus, immunitatibus etc. urbi Passaviensi concessis, germanice versorum, partim excerptorum et ordine chronologico dispositorum, quam collectionem Senatus populusque Passaviensis fieri curaverunt a. 1421.

8983. [Hist. prof. 208.] ch. XVI. (1550.) 44. f. 1.) 1^a—19^a. Antonius Scorus, 'Descriptio spectaculi' id est comœdia allegorica Heidelbergæ a. 1550 in festo trium magorum acta de statu religionis et mundi. 19^a—22^b vacant. 2.) 23^a—44^a. Idem, Comœdia præcedens germanice versa.

8984. [Jur. civ. 139.] ch. XVI. 9. f. Summa capita privilegiorum domus Austriacæ e diplomatibus Caroli V. Imperatoris Bruxellis 28. Martii 1522 et Augustæ Vindelicorum 8. Septembris 1530 excerpta et inter se collata, germanice.

8985. [Jur. civ. 140.] ch. XVII. 23. f. Wolfgangus Hunger sive Hungarus, Apologia pro Ludovico IV. Imperatore.

8986. [Jur. civ. 145.] ch. XVII. 23. f. Richardus Strein a Schwartzenau, Apparatus et primæ lineæ pro condendo consilio in causa Wirtenbergensi, germanice.

8987. [Jur. civ. 97.] ch. XVI. 60. f. 1.) 1^a—6^a. Claudius Cantiuncula, Responsum ad quæstionem in qua specie florenorum facienda sit redemtio arcis et oppidi Kulsen, quam Theodoricus archiepiscopus Moguntinus cum

pacto reluitionis Johanni a Witstat vendiderat et archiepiscopus Albertus a. 1533 redimere cupiebat. 2.) 6b. Notabilia juridica. 3.) 7a—18a. Claudius Cantiuncula, Consilium in causa fractæ pacis publicæ per Fr. Sicinium (recte Franciscum a Sickingen), qui Trevirensi principi bellum indixerat. 18b vacat. 4.) 19a b. Idem, Responsum ad quæstionem, ubi in jure probetur eum, cui quotidie honor sit exhibendus, non postulare debere, ut tanta diligentia ei honor exhibeatur, quanta cui raro impenditur. 5.) 20a. Johannes Bugenhagen Pomeranus, Caspar Cruciger, Georgius Maior et Philippus Melanchthon, Responsum germanicum ad relationem Mauritii Petreji pastoris Wormlitiensis, quo potestas fit Augustino Muller Hallensi aliam uxorem ducendi ob prioris malitiosam desertionem d. d. Wittebergæ 19. Septembris 1546. 20b—21b vacant. 6.) 22a—30b. Claudius Cantiuncula, Interpretatio tituli de regulis juris in fine mutila. 31 vacat. 7.) 32a—35b. Idem, Quinque epistolæ ad varios. 8.) 35b—37a. Erasmus Roterodamus, Epistola ad Franciscum I. regem Galliæ, cui transmittit paraphrasin in Marcum Evangelistam cum subnexa versione gallica ejusdem epistolæ a Claudio Cantiuncula confecta, d. d. Basileæ XVI. Cal. Jun. anno 1523. 37b vacat. 9.) 38a—56b. Adversaria juridica acervatim congesta. 10.) 57a—58a. Epigrammata quinque inscripta 'Epitaphia Borbonie ducis' quorum primum incip.: 'Roma orbem uicit Dux maxime Romam . . .' Et ultimum expl.: 'At magis hic tanto quo magis astra petit.' 58b vacat. 11.) 59a—60b. 'Conuentiones pacis . . promulgate inter . . Cesarem Carolum (V.) et Franciscum (I.) . . Gallie regem . . pridie Idus Januarias . . MDXXVI . . Toleti in Hispania.'

8988. [Jur. civ. 66.] ch. XVI. (1555). 87. f. Relatio germanica de negotiis in consilio principum a 26. Martio usque ad 9. Aprilis 1555 in diæta Augustana tractatis.

8989. [Jur. civ. 158.] ch. XVII. 10. f. Fridericus Lindenbrogius, Testamentum germanicum cum subscriptione notarii Georgii Stelling, d. d. Hamburg 22. Aprilis 1645.

8990. [Fosc. 68.] ch. XVII. 288. f. Virtutes et fortunæ gentis Boiorum, Libri 1—XV. Incip.: 'Etsi semel professo res Boicas scripturum . . .' Expl.: 'in regiam Boiorum censuimus inducendas.'

8991. [Rec. 878.] ch. XVII. 228. f. Adamus Traziger, Chronica Hamburgensia ab urbe condita usque ad a. 1686, germanice.

8992. [Eug. F. 14.] ch. XVII. 295. f. Serventius, 'Prodromus vindiciarum ecclesiasticarum Wirtembergensium sive succincta in compendium retacta (sic) demonstratio, quod monasteria in Wirtembergia . . quæ . . Ferdinandus II. restituit . . sint libera et ducum jurisdictione immunia . . Anno Christi 1636.'

8993. [Hist. eccl. 58.] ch. XVIII. 26. f. Vita S. Altmanni episcopi Pataviensis. (Pez. I. 111.)

8994. [Hist. prof. 389.] ch. XVI. 316. f. 1.) 1a—19b et 314b—316a. Varia

notabilia ad historiam stirpis Habsburgicæ pertinentia. 2.) 20ª—314ª. Jacobus Mennel sive Manlius, Historiæ Habsburgicæ liber quintus et ultimus continens vitas Sanctorum et Sanctarum stirpi Habsburgicæ vel affinitate vel consanguinitate adscriptorum. Chmel I, III.

8995. [Hist. prof. 346.] ch. XVI. 196. f. Liber qui dicitur titulorum sive formulæ inscriptionum epistolarum germanicæ in usum archiducis Ferdinandi Tirolensis, quibus nempe prædicatis utique dicuntur exornar ecclesiastici debent in omni Germania. Chmel II, CCLXVIII.

8996. [Hist. prof. 244.] ch. XVI. 183. f. 1 vacat. 1.) 2ª—5ᵇ. Narratio de origine urbis Trevirorum e germanico in latinum translata sermonem. Incip.: 'Quod multi afficiantur maximo desiderio . . .' Expl.: 'secutus Chaldeos.' 2.) 5ᵇ—8ª. Petrus Sorbillo id est Schlarp, Epistola ad Hermannum Piscatorem de origine nominis Moguntiæ. Incip.: 'Devoto studiosoque . . .' Expl.: 'ad deum deuotionibus promoueto.' 3.) 8ª—144ᵇ. Hermannus Piscator qui et Fischer dictus Engeler, Responsio ad epistolam sub 2.) præcedentem. Incip.: 'Ego te frater humanissime . . .' Expl.: 'in vnitate sancti maiestas honor etc.' 4.) 145ª—168ᵇ. Goszwinus, Passio S. Albani in fine mutila. 169—180 vacant. 5.) 181ª—182ᵇ. Fragmentum epistolæ germanicæ de concilio Tridentino. Incip.: '. . vnnd erstlich wasz den . . .' Expl.: 'vorsichert vnnd vorgewisset werdenn.' 6.) 183ª. Notula 'de obitu Hildebrandi Papæ.' Chmel I, CCIX.

8997. [Hist. prof. 431.] ch. XVII. 64. f. 1.) 1ª—4ᵇ. Petrus Lambecius, Diarium germanicum a. 1662 præcipue res nuptiarum et conjugii enarrans et ab ipso Petro exaratum. 2.) 5ª—17ª. Acta in causa Petri Lambecii contra uxorem Annam natam van Hemmerdt pro matrimonio dissoluendo. Archetypus. 3.) 18ª—49ᵇ. Sebastianus Tengnagel, Adversaria et collectanea varia ordine alphabetico digesta, et ab ipso collectore exarata. 4.) 50ª. 'Libri arabici mss. bibliothecæ . . Bavariæ principis Maximiliani Monachii' a Jacobo Gretser S. J. recensiti. 50ᵇ vacat. 5.) 51ª. 'Libri arabici mss. in bibliotheca Vaticana' a Jacobo Gretser S. J. recensiti. 51ᵇ vacat. 6.) 52ª—53ª. Sebastianus Tengnagel, Index librorum orientalium, quos investigandos et emendos esse commendat, ab auctore ipso perscriptus. 53ᵇ—54ᵇ vacant. 7.) 55ª—62ᵇ. Idem, Vita magni Timurlan et posterorum eius in fine mutila. Incip.: 'Timurlan magnus ille . . .' Expl.: 'quæ inibi condebantur opibus Meredinem accessit.' 63 vacat. 8.) 64ª·ᵇ. Andreas Christianus Wernicke, Libelli supplices germanici ad consilium supremum belli aulicum Viennæ in causa quadam privata, d. d. Wien, 23. Nouembris 1675. Chmel II, CCCXVII.

8998. [Jur. civ. 67.] ch. XVII. 57. f. 1.) 1ª—29ᵇ. Propositio Cæsarea in comitiis Ratisbonensibus anni 1603 facta die VI. Martii. 30 vacat. 2.) 31ª—35ᵇ. Album ordinum qui se in cancellaria Moguntina pro comitiis proximis notificaverunt et venerunt a. 1603. 36—39 vacant. 3.) 40ª—44ᵇ. Carolus Runius, Responsum germanicum super quæstione 'ob die geistliche die zum Turkenkrieg zu leisten schuldige

contribution und Angebürnus dem Bischove oder denen, in welcher obrigkeit sie præbendirt, erstatten sollen' qua quæstio contra episcopos et pro laicis deciditur. 45 vacat. 4.) 46ª—57ª. Album ordinum eorumque consiliariorum, qui pro comitiis proximis in cancellaria Moguntina sese notificaverunt etc. Annus comitiorum hic indicatorum non adscriptus est, sed videntur eadem a. 1603 supra jam sub 2.) præcedentia.

8999. [Hist. prof. 392.] ch. XVII. 5. f. Descriptio germanica ducum Saxoniæ, qui ab Anhaltinis principibus originem traxerunt. Incip.: 'Wie die von Anhalt hertzogen in Sachsen ...' Expl.: 'noch auf die Stundt vnder zwen handen'...' Cetera desunt. Chmel II, CCXCIII.

9000. [Hist. prof. 434.] ch. XVII. 41. f. Chronica Poloniæ germanica in fine mutila ab origine gentis a. 1005, immixtis annotationibus de historia Pruthenorum. Chmel II, CCCXX.

I

INDEX AUCTORUM

Abbo Floriacensis, Vita S. Edmundi Anglorum orientalium regis et martyris . . . . . 7358.

Abraham a S. Clara, Epitaphia varia et dedicatio libri 'Reimb dich' 7397.

Accoramboni, Fabius, De legitimatis per subsequens matrimonium 8725.

Achinger, Josephus, Extractus omnium litterarum de provincia Austriae Augustinianorum . . . . . 8236, 1.

Acorobonus, Fabius, V. Accoramboni, Fabius.

Adalbertus Thermopedius, Vom Antichrist, 1598 . . . . . 8880, 9.

Adolph, Johannes Baptista, Memoria Leopoldi I. sive ejusdem gesta nummis triumphalibus descripta . . . . . 7703—7704.

Adrianus et Faustinus de Weyblingen, V. Weyblingen Leo, Adrianus et Faustinus de.

Agricola, Christophorus, Oratio consolatoria super obitum Mariae imperatricis ad Ferdinandum III. imperatorem scripta . 8486.

Aichen, Johannes Joachimus ab, Insignia status equestris inferioris Austriae . . . . . 8311 et 8312.

Alba, prorex Neapolis, Dux, 'Carta al pontifice Paulo IV. el año de 1556. sobre la liga' . . . . . 6739, 6.

— Risposta a Sua Santità d. d. Napoli 21. Agosto 1556 . 6750, 6.

— Carta al sacro Colegio de Cardinales 1556 . . . . . 6739, 7.

— Istruzione a Giulio della Tolfa conte di San Valentino come ambasciatore al papa . . . . . 6750, 4.

— Epistola de militibus Neapoli conscribendis, d. d. 'Nápoles 20. Avrile 1625' . . . . . 6575, 44.

— Ragionamento a Gregorio XIV. contro i Veneziani sulle pendenze di Valtellina . . . . . 6752, 7.

— De lo stato di Milano a. 1540 . . . . . 6621, 90.

— Epistola italica. a. 1540 . . . . . 6621, 48.

Albergati, Fabius, Discorso sul modo col quale si debba gouernarsi lodeuolmente . . . . . 6750, 26.

Albert, Philippus, Ungaria regibus suis ab antiquo et ante Josephum I. haereditario jure vindicata . . . . . 8561.
—. Tractatus politico-juridicus de regno Hungariae semper haereditario . . . . . 8290.
Albertus II. dux Austriae, Diploma quo prohibet vina Austriaca in Styriam conducenda a. 1347 . . . . . 8065, 24.
— Literae germ. quibus capella B. M. V. in arce Laxemburg fundatur d. d. Viennae a. 1390 . . . . . 8065, 10.
— V. dux Austriae, Edictum de vectigali vinearum dd. 26. Nov. 1421 . . . . . 7248, 21.
— Diplomata germ. de indemnitate statuum Austriae a. 1462 et 1463 . . . . . 8210, 9 et 10.
— Diploma germ. de indemnitate statuum Austriae a. 1421 8210, 4.
— VII. archidux Austriae, Plenipotentia mortuo Matthia Imperatore data a. 1619 Ferdinando postea Imp. II. de possessione Austr. inferioris . . . . . 7601, 1.
— (?) dux Austriae, Confirmatio privilegiorum ducatus Styriae 7248, 19.
— archidux Austriae locumtenens Belgii, Lettera al conseglio di Stato a. 1600 . . . . . 6621, 50.
— III. dux Bavariae, Epistola germanica d. d. 8. Oct. 1554 ad status circuli Rhenani . . . . . 7243, 7.
— plebanus in Waldchirchen, Kalendarium speciales suos defunctos continens . . . . . 7455, 2.
Albrecht, Konradus Adolphus von, Verschiedene Erfindungen hieroglyphisch-historisch- und poëtischer Gedanken . . 7853.
Albrechts de Lauterburg, Joh. Jac., Deductio jurium comitum de Arco immediate imperio subjectorum . . . . . 7574, 34.
Albricius, Nicolaus, Leopoldus I. id est Leo de Silva de quo Esdras cap. XI. et XII. . . . . 7370. 8098.
Alchart, Jacobus Wenceslaus, Bericht vom Kayser-Rudolph-Städtischen Siber-Ergebirg in Böhmen, 1729 . . . . 8138.
Alessandri, Marcello degli, Discorso sopra le fortezze di terra ferma della rp. di Venezia, 1623 . . . . . 6820, 11.
— Vincenzo degl', Relatione delle cose.. nel regno di Persia 6519, 5. 8780, 3.
— Relatione di Persia . . . . . 6548, 9.
Alexander VI. Papa, Bulla ad Theodorum abbatem S. Antonii Viennensis (in Gallia) dioecesis d. d. VII. Kal. Martii 1495 6544, 19.
— VII. Papa, Epistolae 148 italicae originales annorum 1628—1654 . . . . . 6542.
— VIII. Papa, Bulla: 'Inter multiplices pastoralis officii' a. 1690 7189, 12.
Alfarano, Emmanuele, Il consiglio della sapienza divina per il trionfo dovuto all' Austriaco contro del Gallo, 1702 . 7298.
Alonso de Santa Cruz, Islario general, parte III. y IV. . . . 7195.
Althan, Michaël Fridericus comes ab, Rationes germanicae de pecuniis a Carolo VI. Imp. praestitis pro expensis secretis a 15. Oct. 1720 usque ad eandem diem anni 1721 . 8748.
— Rationes germ. de 1900 florenis acceptis a. 1695 . . . 8718*.

Altmannus episcopus Passaviensis, Litterae fundationales ecclesiae Gotwicensis, a. 1083 datae . . . . . 7245, 18.
Amadé de Amaden, Theodorus, Augusta genesis origine regia .. dominatione Sicambro-Franco-Austrasio-Austriaca . . . 8619.
— Austriae Gloria Augusta in S. R. J. fundata . . . . . 8618.
— Probatio probationum natalium Leopoldi I. et Eleonorae Imperatricis . . . . . 7805 et 7806.
— Sol Austriacus sive domus Austriaca historice et genealogice adumbrata, 1698 . . . . . 8617.
Amor de Soria, Johannes comes, Annotationes ad annum 1708 . 8509*, 5.
Amulio, 'Registro dell' ambasciaria 1560' . . . . . 6749, 8.
Amurat III. Imperator Turcarum, Litterae ad Sigismundum III. Poloniae regem a. 1588 . . . . . 8710, 3.
— Lettera in elettione di farsi nuovo rè di Polonia in loco del rè Henrico di Francia agli Senatori . . . . . 6625, 35.
— Fragmentum pacis cum Rudolpho II. imperatore 1577 conclusae, germ. . . . . 7249, 34.
André, Père, Les bons mots extraits . . . . . 6993.
Andreas II. rex Hungariae, Diploma ecclesiam Budensem spectans anni 1212 . . . . . 7237, P. X. 18.
Andreas, Cardinalis, Instructio legato suo Bathorio ad Sigismundum Transsylvaniae principem data . . . . . 8733, 2.
Angelo Gabrielle da Nizza, Il governo d'Ongaria l'anno 1701 . 8691.
Anna, regina Magnae Britanniae, Notificatio ad Eleonoram Imp. mortis Guilelmi III. regis et responsum Eleonorae . . 7574, 57.
Anna Juliana, Archiducissa Austriae, Testamentum et codicillum d. d. Oeniponti 18. Nov. 1613 et 20. Sept. 1618 germ. 7574, 13.
Ansi (?), Marchio d', Discorso contro il Conte Ossuña nel tempo ch'era Vicerè di Napoli 1620 . . . . . 6750, 35.
Antenor episcopus, Vita S. Silvini episcopi . . . . . 7436, 8.
Aquarius, Alfonsus, Nativitas episcopi Modrusiensis 1558 . . 8850.
Aquilus e Xardo, Tertullianus, pseud., Dissertatio qua respondetur axiomatibus D. Aubery de regis Galliae praetensionibus ... 1673 Parisiis editis . . . . . 8802.
Areo, Scipio comes ab, Tabulae germ. acceptarum et expensarum summarum in aula Ferdinandi I. Imp. a. 1564. . . . 7945.
Arconati, Luigi, Relazione al duca di Feria d. d. 28. Aprile 1622 6575, 6.
Argento, Gaetano, Consulta intorno la successione della Monarchia Neapolitana. 1723 . . . . . 6708.
Ariosti, Giuseppe, Inscrizioni antiche trovate e raccolte tra le rovine delle .. Colonie romane della Transilvania . . 8798.
Armagnac, le cardinal d', Lettre à M. Depense a. 1570 7476, 2. 7477, 2.
Arnaldi, Girolamo, Epistola, qua M. Fuscareno duci Venetiarum gratulatur, 1762 . . . . . 6809.
Arnaud, M. de, Precis de l'histoire de la Trappe germ. a. P. Possi d'Ernon . . . . . 7428.
Arnoult, Antonio, 'Oratione per la università di Parigi contra li Gesuiti 1594' . . . . . 6549, 1.

Arquato, Antonius, V. Torquato, Antonius.
Atromo Traseomano, V. Gattola, Johannes.
Attems, Hermannus Matthias comes ab, Relatio ad episc. Passaviensem aliquot punctorum, quibus Praelati regularium ordinum auctoritatem dioecesanam infringunt, 15. Oct. 1666 8159.
— Sigismundus comes ab, Epistolae tres ad Erasmum Frölich, 1751, de genealogia comitum Goritiae et Tirolis . . . 7331.
Avancinus, Nicolaus, 'Vita et virtutes Leopoldi Guilielmi principis etc.' in compendio . . . . . 7338.
Avaux, Claudius Mesmes comes d', 'La négotiation d'Osnabrug 1647.' 7202.
Aubery, Louis, Journaux de ce qui s'est passé sous les regnes de Pepin le Bref Louis IX., Louis X. etc. . . . 6952—6960.
Aubigné, Theodorus Agrippa d', Sa vie écrite par luy-même . 6852, 2.
Aubusson, Giorgio de, Oratione fatta nel senato di Venetia 1659 6622, 3.
Aventinus sive Thurmayer, Johannes, Annales Schyrenses . . 8891.
— Chronicon Bavariae germ. excerptum . . . . . 8145, 2.
— In librum V. praefatio . . . . . 8145, 5.
— Dissertatio contra Turcas, germ. . . . . 8848.
Auersperg, Leopoldus comes de, Négociations diplomatiques, 1695—1699 . . . . . 7254 et 7255.
Augusta, Johannes, Doctrina de coena Domini čechica a. 1562 7458.
Augustinus (?) abbas monasterii Scotorum Vindobonae, Epistolae et instrumenta varia germanica, a. 1612—1613 . . . 8084, 11.
Augustus III. Poloniae rex, Lettera di convocazione al gran consiglio di Varsavia, 1734 . . . . . 6773.
Aylva, H. van, Rélation du Siège de Maestricht d. d. Juin 1748 7193.
Balbi, Franzisco, Septem epigrammata hispanica politici argumenti 6600, 34.
Balbinus, Bohuslaus, Miscellaneorum historicorum regni Bohemiae decadis I. liber septimus etc. . . . . 8240.
Balthasard, Christophorus, Trattato delle Vsurpationi delli Rè di Spagna sopra la corona di Francia. 1625 . . . . . 6750, 20.
Baptista, Mantuanus, Carmen, quo principes christianos ad capienda arma contra infideles hortatur . . . . . 8847, 9.
Barbaro, Daniel, Relatione d'Inghilterra a. 1551 . . . . . 6626, 9.
— Relazione d'Inghilterra 1551—1554 estratta . . . . 6519, 3. i.
— Francesco, Relazione di Sauoja . . . . . 6576, 3.
— Luca-Francesco, Relazione di Candia 1660 . . . . . 6522, 14.
— Marco, Memorie estratte dalla sua chronica manuscritta . 6523, 6.
— Marcus-Antonius, Relatione di Constantinopoli 1572 . . 6735, 1.
Barbetta, Johannes Baptista, Itineris a Venetiis in Hispaniam et inde in Americam et Africam suscepti descriptio, germ. 8916.
Baronius, Caesar, Cardinalis, Votum contra rempublicam Venetam 6549, 9.
Bartolini, A. G., Lettere a Marco Foscarini sulla guerra nella Lombardia, 1734—1735 . . . . . 6777.
Bassompierre, M^r. de, Négociation en Angleterre, en Espagne et en Suisse 1621—1626 . . . . . 7084 et 7085.
Basta, Georgio, Discorso sopra la guerra . . . contra Turchi et Hungari . . . . . 6549, 15.

Bastiani-Malatesta, Guiseppe, Discorso per le cose di Portogallo 6820, 18.
Bathory, Gabriel, Approbatio insertorum articulorum a trium statuum ordinibus Cassoviae 21. Sept. 1619 conclusorum 8841, 7.
Bayr, Daniel, Somnium de laudibus Augustae Vindelicorum germ., 1561 . . . . . 8931.
Beaumanoir, Enr. Carlo Signor de, Protestatio contra excommunicationem . . . . . 6544, 10.
Becher, Johannes-Joachimus, Relatio germ. ad Caes. Leopoldum I. de constructione domus scientiarum et artium d. d. 19. Martii 1676 . . . . . 8046.
Beckett, Hieronymus Fabriani liber baro de, V. Fabriani liber baro de Beckett, Hieronymus.
Bellapasqua, Giovanni, Relatio de Constantinopoli . . . . . 6851.
Belleardi, Alexander comes, Modus construendi munimenta propugnatoria et naves contra Turcas, ital. . . . . 8175.
— Historia ital. belli inter Christianorum et Turcarum Imperatores a. 1682—1685 et 1690—1696 . . . 8473 et 8474.
— — — — a. 1682—1685 . . . . . 8475—8478.
— 'Projectum wegen Aufkommung österreichischer Monarchie' ad Josephum I. imp., 1706 . . . . . 8157.
Bellièvre, Pomponio, Orazione a Isabella d'Inghilterra acciò liberasse dalla sentènza della morte Maria Stuarda . . 6523, 12.
Bembo, Francesco, Libelli supplices ad ducem Venetiarum . . 6625, 9.
Benamati, Guidobaldo, Le tre sorelle nella pace d'Italia con un sonetto . . . . . 6575, 14.
Benedictus XIV. Papa, Epistola italica ad Marcum Fuscarenum d. d. Romae 6. Januarii 1753 . . . . . 6666, 1.
— Epistola ad Senatum venetum de Marco Fuscareno, 1740. 6592, 5.
— sacerdos in Montibus Cutnis, Responsio čechica ad articulos in puncto religionis, quos Georgius Maliska Ferdinando I. contra illum ex invidia obtulit . . . . . 7291, 1.
Bentivoglio, Cardinalis, Treinta y cinco Cartas al Duque de Monteleon d. d. a Bruselas y a Madrid 1618—1620, traducidas de Italiano . . . . . 6739, 24.
— Relatione d'Inghilterra etc. . . . . 6626, 13.
Benussi, Antonio, Relatione delle battaglie in Levante tra le flotte Veneta et Ottomana 1715—1718 . . . . . 6550.
Bergenstamm, Aloysius a, Collectanea ad historiam ordinis equitum Melitensium etc. . . . . 7366 et 7367.
Berger, Bernhardus, Descriptio exequiarum Friderici III. Imp. germ. . . . . 8024.
— Fridericus Ludovicus, Dissertatio de solida successionis Austriacae guarantia, 1731 . . . . . 8167.
Bernardo, Marco, Relazione della prima guerra con gli Austriaci, 1621 . . . . . 6783, 2.
Berny de Nogent, chevalier, Emblemes et devises allégoriques en l'honneur de S. Majesté l'Imperatrice (Marie Thérèse) 7804.

Bertault, Relation au parlement de Rouen de tout qu'il a remarqué en son voyage d'Espagne 1661—1662 . . . 7190, 3.
Bertaut, François, Memoires et voyages en 1643 et 1644 . . 7070.
Bertholdus, Stephanus, Disquisitio super iniquitate constitutionis, quod nullus princeps e domo Austriaca aut Bavarica in archiepiscopum Salisburgensem eligi posuit . . . . . 7394.
Bertieri, Josephus, Epistola ad Ernestum Schober de Ticino Gallis erepto a. 1799 . . . . . 8833, 12.
Bertolini, Corrispondenza con Marco Foscarini, Crema 1734—1735 . . . . . 6606.
Bertrand, Raimundus, episcop. Gurcensis, Epistola ad Helvetios s. d. 7600, 4.
— Epistola ad Senatores S. R. J. Norimbergae commorantes d. d. Ulmae 30. Julii 1501 . . . . . 7600, 3.
Bethlen, Gabor, Epistolae duae . . . . . 8852, 31.
Bethune, Philippus de, Lettres . . escriptes à S. Maj. pendant son ambassade près du pape Urbain VIII. 1627—1630 . . 7215.
Betzius, Nicolaus, Oratio pro Maximiliano Austriae archiduce Poloniae rege electo . . . . . 8710, 6.
— Carmen ad Maximilianum Austriae archiducem regem Poloniae electum . . . . . 8710, 7.
Beugnon, Atlas du duché de Lorraine et Barrois . . . . . 8620.
Bezelius, Jacobus, Tractatus germ. de origine principatuum, civitatum etc. ducatui Wirtenbergensi incorporatorum e scriptis Mauritii Fesleri . . . . . 8875.
Bianchi, Bernardinus, 'Oda per le . . nozze . . di Leopoldo I. Imp. colla S. Claudia felice d' Ispruch' . . . . . 6736, 3.
Biondo, Giovanni Francesco, Lettera scritta dalla regina d' Inghilterra al principe di Galles . . . . . 6621, 79.
Birken, Sigismundus a, Epistola autogr. ad P. Lambecium a. 1668, germ. . . . . 7775, 2.
Blainville, M^r. de, Négociation en Angleterre 1625—1626 . . 7082.
Blotius, Hugo, De Maximiliani archid. Austriae in equestrem auratae militiae ordinem Teutonicum Marianum, 4. Maij 1585, receptione eum carmine gratulatorio 7289. 7306, 8. 7648. 8136, 3.
— Primae lineae ejusdem narrationis . . . . . 7651.
— De Maximiliani archiducis . . in equestrem auratae militiae ordinem receptione 5. Maij 1585 narratio germanica . 7350.
— Breve chronicon autogr. rerum Austriacarum a. 1480—1510 7418, 4.
— Fragmentum genealogiae Austriacae . . . . . 7432, 1.
— Vita Matthiae archiducis Caesaris Rudolphi fratris . . . 7418, 7.
— Collectanea pro historia judicii militaris contra Ferdinandum comitem ab Hardegg 1595 Viennae instituti conscribenda 7293.
— Antiqua litterarum monumenta gentis Buecheim in Austria illustris . . . . . 8117. 8364.
— Miscellanea rerum polonicarum, hoc est Consultationes, senatus consulta, diplomata etc. a. 1573—1576 . . . . 8736, 2.
— Miscellanea polonica collecta a. 1576 . . . . . 8686.
— Miscellanea rerum polonicarum . . . . . 8668.

Blotius, Hugo, Examen pasquilli polonici desumti ex II. libro Aeneidos 8710, 8.
— Dispositio Turcicae historiae pro J. B. Heinzelio . . . . 8675, 1.
— Dedicatio catalogorum de Turcica historia ad archiducem Carolum a. 1576 . . . . . 8680*, 1.
— Epistola ad archiducem Carolum de conscribenda historia Turcica . . . . . 8680*.
— Librorum et orationum de Turcis et contra Turcas scriptarum catalogus . . . . . 8675, 2. 8680*, 2. 8683, 3.
— Catalogus librorum et orationum de Turcis et contra Turcas germ. scriptarum . . . . . 8675, 3. 8680*, 3. 8683, 2.
— Catalogus librorum et orationum de Turcis et contra Turcas italice scriptarum . . . . . 8675, 4. 8680*, 4. 8683, 1.
— Catalogus librorum germanicorum de rebus Turcicis . . qui . . in Bibl. Caes. Vindob. asservantur . . . . . 8467, 1.
— Librorum et orationum de Turcis catalogus . . . . . 8467, 3.
— Scripta varia ad historiam Hungariae praesertim pacificationis Botscayanae . . . . . 7793.
— Notitiae historicae . . . . . 8544, 6.
— Descriptio itineris Romam ac Neapolim confecti, 1574 . . 8944.
— Adversaria historica lat. et ital. res a. 1575 complectentia 8940.
— Adversaria praecipue epistolarum, libellorum supplicum etc. insertis epist. Ruperti a Stotzingen, Jos. Scaligeri etc. 7958.
Boccalini, Trajano, Commentari sopra gl' Annali di C. Tacito Lib. I. . . . . 6707.
Bochkay, Stephanus, Epistola ad Rudolphum II. imp., qua recenter ortos motus significat, Hodolino 16. Apr. 1599 . . 8136, 7.
Bohadsch, Johannes, Relatio germ. ad Franciscum I. imp. de noviter in montibus salinarum circa Gmunden detectis herbis, lapidibus, petrefactis etc. 1762 cum judicio Gerardi van Swieten . . . . . 8616.
Boldù, Andrea, Relazione di Savoja . . . . . 6576, 4.
Bologni, Bernardus, Poëmata latina . . . . . 6603, 3.
Bolza, Carlo Antonio, Riflessioni sopra l' importanza del commercio . . a. 1718 . . . . . 7437.
Bonifacius IX. papa, Litterae, quibus incorporationem ecclesiae parochialis in Cirknitz cum monasterio Vallis S. Mariae ord. Carth. confirmat. a. 1395 . . . . . 7348.
Bono, Michael et Gabriel Cornaro, Epistolae ad ducem Venetiarum 1586—1587 . . . . . 6523, 15.
Bononius, Bernardus, V. Bologni, Bernardus.
Bonvisius, Carolus, Propositiones ob decretum 1685 a regimine missum . . ad erigendum hospitale militum vulneratorum 7574, 24.
Borgsdorf, V. Burgsdorf.
Borja, Cardinal (id est Borgia), Oratio hispanica ad Pontificem nomine Regis Hispaniae . . . . . 6575. 36.
Borżek, Johannes Christophorus, Synopsis contentorum in 30 Voll. mss. ejusdem de rebus cameralibus et commercialibus Bohemiae . . . . . 7592.

Boržek, Johannes Christophorus, Tractatus de jure civili et publico regni Bohemiae, germ. . . . . 7903.
Bosco, Bernardin dal, 'Segui e spetie del Tratte' . . . . . 6660.
Botturini, Lorenzo Antonio, La Valtellina Austriaca . . . . 8287.
Boucher, Johannes, Deux sermons de la simulée conversion de Henry de Bourbon prince de Bearnes 25. Juillet 1593. 7213.
Brachelius, P., Carmen heroicum ad Protesilaum Malvetium . 8493, 2.
Bragadino, Marcus, Confessio criminum . . . . . 6625, 48.
Brahe, Georgius, Epistola autographa ad Ludovicum Keppler de manuscriptis Johannis patris ejus d. d. Prag 12. Aug. 1688. . . . . 8352, 1.
Brande, Johannes van den, Itinerarium Bruxellis Constantinopolim, 1570—1576, belgice . . . . . 8590.
Brandinus, Hibaldus, Weissagung von Veränderung des Regiments teutschen Lands, 1604—1623 . . . . . 8880, 16.
Bravini, Giulio-Cesare, Delle pretentioni de' diversi principi sopra li ducati di Mantova et di Monferrato . . . . . 6575, 1.
Brechtel de Hohenwart et Sittenbach, Joh. Sigism., Beschreibunge des Geschlechts derer von Gruenthal . . in Bayern . . 8764.
— Bischofliche Regenspurgische Chronica a. 470—1627 . . 8760, 2.
Breuning von und zu Buochenbach, Johannes Jacobus, Orientalische Rais . . . . . 8656.
Brully, Petrus, Epistola paraenetica ad sectarios, gallice . . . 7163, 3.
Brunus, Antonius, Historica relatio tractatuum in pacificatione Monasteriensi et Osnabrugensi propositorum . . . . 8763.
Brusch, Caspar, Des Vichtelberges . . grundliche Beschreibung etc. 7365, 1.
— Chronicon de variis monasteriis ac episcopatibus collectum in peregrinatione Pannonica 1551—1552 . . . . . 8869.
Brutus Florentinus, Michaël, Rerum Hungaricarum libri IX. 8642 et 8643. 8662.
Bruyninx, Hamel, Dissertatio pro praedicantibus in Hungaria. Viennae 1675 . . . . . 8823.
Brzezina, Laurentius, Chronicon Bohemiae a. 1348—1421 . . 7650, 2.
Bucerus, Martinus, Welcher massen das Interim den christlichen Ständen augsburgischer Confession ist auferlegt . . . 8160, 2.
Bugenhagen, Johannes, Responsum germ. ad relationem Mauritii Petreji pastoris Wormlitiensis, quo potestas fit Augustino Müller aliam uxorem ducendi, Wittebergae 1546 . . . 8987, 5.
— Ordinatio scholarum et ecclesiae Hamburgensis dialecto germaniae inferioris conscripta . . . . . 8860.
Bullinger, Heinricus, Beschreibung von Uf und Abgang der Herzogen zu Schwaben und zu Österreich . . . . . 7991.
— 'Von den Tigurinis oder der Stadt Zürich Sachen . . der ander Theil a. 1400 bis 1513 . . . . . 8749.
Buochenbach, Johannes Jacobus Breuning von und zu, V. Breuning von und zu Buochenbach, Johannes Jacobus.
Burchardus, Epistola ad Nicolaum Sigeburgensem de excidio Mediolanensi . . . . . 8219, 15.
Burglechner, Matthias, Aquila Tirolensis . . . . . 7886—7888.

Burglechner, Matthias, Tyrolischen Adlers II. Theil; Beschreibung der Prälaten, Graven, Ritter, Staedte und ihrer Freyheiten von 1620 an . . . . . 7246.
Burglehner, Matthias, V. Burglechner, Matthias.
Burgmaier, Johannes, Genealogia Maximiliani I. Caes. . . . 8018.
— Kayser Maximilians (I.) geschlecht . . . . . 8048.
Burgsdorf, Ernestus Fridericus liber baro de, Relatio germ. de imperio Moscovitico a. 1696—1699 . . . . . 8728.
— Ichnographiae triginta septem locorum Hungariae et Serbiae 8671.
Busbecke, Augerius a, Oratio de bello Turcis inferendo . . . 8658.
Busina, Pietro, Discorso della Religione di San Giovanni Hierosolimitano . . . . . 6625, 84.
Caesar, Julius Aquilinus, Epistola autogr. ad J. B. Heyrenbach de titulo fundatoris Garstenae canonicae Ottacaro III. Styriae marchioni abnegando, Fridbergae Idus Maji 1769 7290, 1.
Calin de Marienberg, Congratulatoria emblemata ad cunas archiducis Leopoldi a. 1682 . . . . . 8321.
Callimachus Experiens, Philippus, Consilium ad consequendum absolutum dominium . . . . . 8581, 3.
— Idem, polonice . . . . . 8581, 6.
Calnuccius, Horatius Guilielmus et Augustinus de Mayrn, V. Mayrn, Augustinus de.
Camerarius, Ludovicus, Epistola ad cancellarium Suecicum d. d. 25. Sept. 1626 . . . . . 7188, 14.
Candidus, Pantaleon, Ducum regumque Bohemicorum ad Maximilianum II. Imp. Libri VI. . . . . 8068, 1.
— In expeditionem Maximiliani II. Imp. contra Turcas susceptam a. 1566 carmen . . . . . 8068, 2.
— Precatio regis Josaphat contra hostes quattuor distichorum 8068, 3.
— Precatio contra Turcam elegiaca . . . . . 8068, 4.
— De corona Caroli Magni Imp. carmen . . . . . 8068, 5.
Cantiuncula, Claudius, Responsum ad quaestionem, in qua specie florenorum facienda sit redemptio arcis et oppidi Kulsen, quam Theodoricus archiepisc. Moguntinus Johanni a Witstat vendiderat et archiep. Albertus a. 1533 redimere cupiebat 8987, 2.
— Responsum ubi probatur eum, cui quotidie honor sit exhibendus, non postulare debere, ut tanta diligentia ei honor exhibeatur, quanta cui raro impenditur . . . . . 8987, 4.
— Consilium in causa fractae pacis publicae per Franciscum a Sickingen . . . . . 8987, 3.
— Quinque epistolae . . . . . 8987, 7.
— Interpretatio tituli de regulis juris . . . . . 8987, 6.
Capello, Antonio II., Relatione nel suo ritorno a Venetia di consolo in Alessandria . . . . . 6548, 8.
Capilupi, Camillo, 'Ragionamento a Carlo V°. imperatore et a Ferdinando il fratello' . . . . . 6579, 1.
Caprara, Albertus comes de, Relatio italica de legatione ad Turcam a. 1682—1683 . . . . . 8717.

Caraffa, Cardinalis de, Lettere, 1539 . . . . . 6620, 9.
— Lettera al Conte di Sangro d. d. Heilbronn 10. Maggio 1734 6695, 4.
— Tiberio, Memorie lib. 1—4 et 10—15 . . . . . 6545 et 6546.
— Anna-Francisca, superiorissa Servarum B. M. V., Responsum ad decretum Caesareum in lite contra PP. Servitas-Oeniponti . . . . . 7574, 15.
— de Stigliano, Ferdinandus Carolus comes de, Relation über die ungerischen Bergstädte, 1715 . . . . . 8169.
Carion, Johannes, Prophetia germ. . . . . 8880, 20.
Carolus Borromaeus, S., Instruttione a Carlo Visconti a. 1563 6621, 41.
— Magnus, pseudo-, Privilegium libertatum Frisonum . . . 8919.
— IV. Imp., Aurea bulla c. append. de Friderico III. imp. coronato, germ. . . . . 8065, 1.
— Privilegium de castris, oppidis et pagis sitis in principatu Sulzbacensi, 1400 . . . . . 8104.
— Privilegia germ. de non evocandis Austriacis ad curias et judicia Imperii, a. 1361 et 1366 . . . . . 8210, 12.
— V. Imp., Confirmatio germ. privilegiorum domus Austriacae, 28. Martii 1522 . . . . . 7710, 18.
— Protestatio Romae coram pontifice et cardinalibus in consistorio facta . . . . . 8873, 7.
— Litterae diffidationis ad Franciscum I. Galliae regem, germ. 8873, 5.
— Conventiones pacis cum Francisco I. Galliae rege a. 1526 8789, 11.
— Propositiones germ. in diaeta Ratisbonensi factae 5. Junii 1546 . . . . . 8155, 9.
— Litterae germ. ad electores de Brandenburg et Saxonia et Landgravium Hassiae de burggraviatu Magdeburgensi Valladolid 10. Julii 1538 . . . . . 8155, 5.
— Epistolae ad electores imperii de bello contra Gallos a. 1553 7646, 7.
— Justificatio germ. belli contra Henricum II. Galliae regem suscipiendi, 30. Sept. 1551 . . . . . 7646, 2.
— Epistola ad Sigismundum II. regem Poloniae, qua se purgat de intereeptis quibusdam litteris ad eum et sororem Isabellam inscriptis a. 1553 . . . . . 7646, 3.
— Confirmatio der Landshandvest des Erzherz. Kärnten, Augsburg 28. Julii 1530 . . . . . 7248, 12.
— Instructio germ. data Matthiae Held vicecancellario a. 1536 8715.
— Epistola ad Johannem Basilii filium ducem Moscoviae a. 1538 8722, 2.
— Litterae, quibus Ferdinando a Gonzaga vices suas committit ad exequendum contra Octavium Farnesem, 1551 . . 7589*, 19.
— Legatio germ. ad Bohemos Smalcaldicae expeditionis causa, 1546 . . . . . 8155, 1.
— Mandatum germ. ad Bohemos, ne hostibus Caesareis faveant, Eger 7. Apr. 1547 . . . . . 8155, 2.
— Legatio germ. ad Bohemos pro continendis in officio, Wittemberg 17. Maii 1547 . . . . . 8155, 3.
— Foederis instrumentum inter eum, rempubl. Venetam et pontificem anno 1523 . . . . . 6544, 2.

Carolus V. Imp., 'Ordonnance et instruction du conseil privé . . . en ses pays . . durant son voyage d'Espaigne d. d. Middelbourg 23. Juillet 1517' . . . . . 7221, 3.
— Copie de l'ordonnance du privé conseil de l'an 1531 . . 7221, 4.
— Ordonnance et instruction du conseil privé aux Pays-Bas de l'an 1540 . . . . . 7221, 5.
— Parlamento e instruttione al re Filippo suo figlio . . . 8079, 1.
— Ragionamento a Filippo II. nella consegnazione del governo 6579, 2.
— Statuta pro fideli et salutari administratione aerarii provinciarum Belgii . . . 1545, gallice . . . . . 8792.
— Ordonnances . . sur la conduicte des chefs trèsoriers général . . . 27. Febvrier 1545 c. additamentis usque ad a. 1632 7194.
— VI. Imp., Sanctio pragmatica, italice . . . . . 6525, 1.
— Scritto alle potenze Maritime d. d. Vienne 30. juin 1734 6524, 2.
— Schreiben an den König von Preussen die Sequestrierung des Closters Hammersleben betreffend . . . . . 7245, 37.
— Rescriptum ad Fridericum Wilhelmum I. regem Borussiae a. 1719 . . . . . 8703.
— Edictum pro opificibus regni Bohemiae . . 1731, germ. . 7749.
— Instruction für die Kais. Hofkammer 30. Dec. 1717 . . 8165.
— archidux Austriae et dux Styriae, Rescriptum germ. ad capitaneum Carnioliae, ne clerici in personalibus evocentur ad judicia saecularia, 1573 . . . . . 8177.
— Geriehts-Sehrannen-Ordnung der Grafschafft Görz, Grätz 20. Junii 1572 . . . . . 8487.
— dux Lotharingiae, Diaria gallica rerum in Hungaria contra Turcas gestarum, V. Toussaint, le baron de.
— I. rex Angliae, Litterae ad Christianum IV. regem Daniae, 1626 . . . . . 7188, 13.
— IX. rex Galliae, Reglement pour le conseil des finances . . à Moulins l'an 1566 . . . . . 7124.
— II. rex Hispaniae, Litterae ad Bavariae electorem ratione pacis a. 1694 . . . . . 7574, 56.
— Emmanuel dux Sabaudiae, Lettera sulla pace del 1598 . 6614, 2.
— Pace coi re di Francia e di Spagna, 1598 . . . . . 6614, 1.
— Proclama d. d. 27. Giugno 1628 . . . . . 6575, 7.
— Epistola ad rempublicam Venetiarum, 1742 . . . . . 6892, 1.
Caretto, Isidorus Ludovicus de, Diploma quo Aureum Bernardum Meyer notarium publicum creat d. d. Viennae 7. Dec. 1714 7559.
Carpi, Card. de, Istruzione al vescovo Poggio mandato a N. S. 1538 6620, 16.
Castro, Francesco di, Oratione hauuta nel collegio della republica di Venetia . . . . . 6625, 66.
— Scipio di, Avvertimento al duca di Terra nova . 6621, 17. 6624, 19.
Cavalchini, Guidobaldus cardinalis, Meinung welche er in der Verhandlung des h. Officii üb. die aus der spanischen Monarchie vertriebenen Jesuiten geäussert haben soll, 1768 . . . . . 7239, P. XVII.
Cavalli, Marino de', 'Informatione dell'offitio dell'ambasciatore 1550' 6555, 3.

Cavalli, Marino de, Relazione di Carlo V. Imp. 1551, estratta 6519, 3. f.
— Relazione di Germania sotto Carlo V. imp. . . . . 6579, 12.
— Relazione di Savoja . . . . . 6576, 2.
— Relazione di Constantinopoli, estratta . . . . . 6519, 3. p.
Celso, Giovanni Battista, Epistola italica de rebus in Belgio gestis a. 1606 . . . . . 6621, 49.
Cerrio, Julius, Risposta per la verità al Trattato di Christoforo Balthasard sulle Vsurpationi delli Rè di Spagna, 1626 6750, 21.
Ceschi, Josephus liber baro a, Beschreibung der k. k. Stadt Innspruck im Jahre 1778 . . . . . 7856 et 7857.
Cessius, Georgius, Prophetia germ., 1605 . . . . . 8880, 18.
Chabeaut, ... Epistola italica de sua expulsione, Parisiis 1682 6811, 2.
Chambrun, Histoire des guerres civiles de France 1586—1596 7203—7209.
Charier, Traité de la monarchie . . . . . 7072, 1.
Chesneau, Voyages du sieur Daramont ambassadeur en Levante 1567 et 1568 . . . . . 7068.
Chieregato, Valerio, Parere circa le fortificationi di Dalmatia . 6521, 5.
Chifflet, Julius, Aula principum Belgii . . . . . 7121.
Chlorodrumus, Casparus, V. Grunewald, Casparus.
Cholkiewsky, Stanislaus palatinus Kioviensis, Pax cum Turcis renovata 27. Sept. 1617 . . . . . 7249, 21.
Christianus III. rex Daniae et Joachimus march. Brandenb., Litterae transactionis et pacis d. d. 11. Sept. 1553 7589*, 20.
— Princeps Anhaltinus, Notula gallica ex diario ejus d. d. 28. Martii 1620 . . . . . 7188, 19.
Christina regina Sueciae, Articuli foederis cum Ludovico XIV. contra Ferdinandum III. imp. initi, 1637, germ. . . . 8546, 8.
Christmann, Carolus, Calendarium a. 1609 impressum, germ. . 8277.
Chrön, Thomas episc. Labacensis, Responsum germ. ad querelas provincialium Carnioliae Ferdinando Archiduci missum, Oderburg 30. Julii 1608 . . . . . 7250, 17.
Churelicz, Laurentius de, Ragguaglio sopra l'ambasciata ottomana alla corte Cesarea, 1665—1666 . . . . . 8565.
Cicognini, Giovanni Andrea, Quattro composizioni poetiche . . 6820, 28.
Cifuentes, Ferdinandus de Silva comes de, Publicatio declarationis, qua Carolus V. primatum reipublicae Florentinae Cosmo de Medicis deberi decrevit, 21. Junii 1537 . . . . 8152, 1.
Cithardus, Matthias, Testimonium e mense Julio 1564, quo notificat Leonardo ab Harrach: Ferdinandum I. Imp. moribundum successoribus conservationem religionis catholicae commendavisse . . . . . 7574, 59.
Clavery,.... Description du mausolée de Marie Christine à Vienne 8492.
Clemens IV. papa, Bulla data Viterbii 13. Aug. 1266. qua revocat privilegia .. aliquos homines aut provincias non posse ab ordinariis excommunicari . . . . . 7245, 4.
— VII. papa, Sentenza contra Henrico VIII. re d'Inghilterra 6626, 10.
— 'Pace e concordia stabilita in Bologna co' prencipi cristiani.' 1529 . . . . . 6544, 4.

Clemens VII. papa, Bulla ad Antonium abbatem S. Antonii Viennensis (in Gallia) dioecesis d. d. VII. Id. Augusti 1529 6544, 20.
— VIII. papa, Acte de l'absolution donnée à Henry IV. d. d. 17. Sept. 1595 . . . . . 7189, 7.
— X. papa, Translatio germanica bullae in favorem Servarum B. M. V. Oeniponti d. d. 5. Martii 1672 . . . . . 7574, 17.
— XI. papa, Bulla 'Circumspecta Romanorum pontificum' . 7120, 2.
— Breve 'Tertius jam annus' . . . . . 7120, 3.
— Ad Josephum I. Imp. bulla 'Vix simile' d. d. 2. Junii 1708 8833, 8.
— XII. papa, Epistola ad Senatum Venetum de Marco Fuscareno, 1738 . . . . . 6592, 4.
— Bulla, qua Johannes Rakoczy et complices excommunicantur, 1738 . . . . . 8186, 3.
Cluverius, Philippus, Apologia pro Georgio Popelio libero barone de Lobkovic.. a. Christiano Klupp in linguam germ. versa et interpolata . . . . . 7895.
Cobenzl a Prossek, Johannes, Epistola de legatione sua ad Moscoviae ducem a. 1577 . . . . . 8707, 4 et 5.
Colet, Johannes et Joh. Jos. Guil. de Kerdu, Etat des pièces en Deficit aux archives du clergé de France, 1700 . . 7518.
Coletti, Francesco, Discorso della causa de rumori di Francia . 6621, 91.
Colmarus, Josephus, Jus domus Austriacae in Alsatiam . . . 7245, 32.
Comazzi, Giovanni Battista, Istoria della flotta Cesarea sopra del Danubio . . . . . 8232.
Commendone, Giovanni Francesco, Relazione a Paolo IV. . . 6774, 1.
— Al cardinal Farnese, 1556 . . . . . 6620, 14.
— Discorso circa l'andar a seruire alla corte di Roma al P. Gieronimo Sauorgnan . . . . . 6625, 30.
Comneno, Angelus Maria Flavius, Epistola ital. ad comitem Carolum della Terra de nobilitate et antiquitate gentis suae, 1667. 8549, 20.
Condé, Heinricus de Bourbon princeps de, Lettera alla regina di Francia, a. 1614 . . . . . 6621, 58.
— Risposta al rè a. 1615. . . . . 6625, 73.
Conring, Hermannus, Celebrium virorum et successiones historice conscriptae .. dictatae .. a. 1637 . . . . . 8803, 1.
Contarini, ... Relazione di Germania, 1596 . . . . . 6752, 11.
— Domenico Cavalliere, Transunto della sua relatione di Francia, 1687 . . . . . 6705, 3.
— Gieronimo, Relazione della sua provedaria di Peschiera . 6624, 3.
— Tomaso, Relazione d' Olanda, 1610 . . . . . 6576, 10.
— Relazione dell' Impero Romano, 1600 . . . . . 6618, 3.
Cornaeus, Philippus Galeacius, Discursus brevis de jure proedriae seu praecedentiae inter duos potentiores Europae reges 7395.
Cornaro, ... Dispacci di Vienna a. 1664 et 1665 . . . . 6651.
— Antonio, Orazione contro Francesco Morosini, 1670 . . 6758.
— Gabriel, Epistolae publicae ad ducem Venetiarum, Brixiae 1586 et 1587 . . . . . 6576, 8.
— Gabriel, et Michael Bono, V. Bono Michael.

Cornaro, Geronimo, Discorso della pace tra Francia e Spagna, 1598 . . . . . 6820, 4.
— Johannes, Relatione di Savoja . . . . . 6745, 6.
— Relazione di Francia, 1565 . . . . . 6620, 18.
— Relatione della legatione al Rè di Francia . . . . . 6625, 32.
— Marco, Narratione delle cose appartenenti alla laguna et dei viaggi fatti da lui 1413 . . . . . 6574, 2.
— Marc Antonio, Scritture e discorsi sopra la laguna di Venetia 6558.
— Scrittura sopra la laguna di Venezia . . . . . 6574, 1.
Cornidius, Johannes, Epistola .. de catalogo cuiusdam bibliothecae procurando . . . . . 7999*, 1.
Corobis, Fabius de, V. Accoramboni, Fabius.
Corombonis, Fabius de, V. Accoramboni, Fabius.
Corraro, Johannes, Relacion de Saboya . . . . . 6739, 25.
— Dispacci di Francia a. 1637—1641 . . . . . 6644—6648.
— Relazione di Francia 1570 . . . . . 6599, 3.
— Relazione di Francia 1570, estratta . . . . . 6519, 3. d.
— Relatione di Roma . . . . . 6624, 11.
Cosimus II. Etruriae dux, Capitoli stabiliti con Filippo II. sopra le cose di Siena . . . . . 6582, 12.
Cosmas Pragensis, Chronicon bohemicum . . . . . 7391.
Cotton, Pietro, Lettera della dottrina de Giesuiti conforme ai decreti etc. . . . . 6625, 25.
Couré, marchese di, Instanza falla alla republica di Venetia per rimetter li Giesuiti 6623, 13. Replica . . . . . 6623, 14.
Courtin, de, Depêches d'Angleterre a. 1663—1665 . . . . 7168.
Crassi, Franciscus, V. Grassi seu Crassi, Franciscus.
Crassus, Petrus, Oratio habita in comitiis juris utriusque doctoris Caesaris Guaschi die 4. Januarii 1494 . . . . . 8743.
Cravallis, Agostino de, Discorso della precedenza tra Francia e Spagna, 1564 . . . . . 6820, 12.
Cremonino, Oratione hauuta in Collegio in propositione del Studio di Padoa . . . . . 6625, 61.
Crequy, Mr. de, Discorso al re Cristianissimo col quale l' esorta alla guerra d' Italia . . . . . 6600, 42.
Criuelli, Alfonso, Descrittione delle cose del regno di Sicilia . 6626, 7.
Crovati, Canciano, Procura nella persona di Marco Foscarini, 1760 . . . . . 6812.
Croy, Guilielmus de, Epistola ad Fridericum ducem Saxoniae de negotio Lutheri et Hispanis domitis a. 1520 . . . . 8701, 1.
Cruciger, Caspar, Responsum germ. ad relationem Mauritii Petreji pastoris Wormlitiensis, quo potestas fit Augustino Muller aliam uxorem ducendi, 1546 . . . . . 8987, 5.
Crusius, Leonhardus, Declamatio in obitum Ferdinandi I. imp. . 7302, 3.
Cueva, Alfonso de la, Relatione delle cose di Venetia . . . . 6624, 16.
— Relazione di Venezia . . . . . 6600, 47.
— Instruttione data a Don Alvise Bravo . . . . . 6519, 7.
— Instruccion dada a Don Luis Brabo su suçesor . . . . 6739, 11.

Cuspinianus, Johannes, Congressus .. Caes. Maximilliani et trium regum .. in Vienna .. anno 1515 . . . 7417. 7418, 6. 8026.
— Diarium res a. 1502—1527 gestas complectens . . . . 7417*.
Cyncojovski de Helvigau, Matthias, V. Cyrussowski de Halvigovia, Matthias.
Cyrillus, patriarcha Constantinopolitanus, Confessio fidei d. d. Constantinopoli Jan. 1631 . . . . . 7188, 8.
Cyrussowski de Halvigovia, Matthias, In coronationem Leopoldi in regem Bohemiae, 1656 . . . . . 8546, 6.
— Declamatio eucharistico-doxologica ad Ferdinandum III. . 8296.
Dacrisenus, Matthaeus Philomathes, Carmen de reverentia juris 8878, 3.
— Declamatio poëtica de nobilitate ad Maximilianum II. imper. 8878, 2.
— Libellus metricus continens res gestas Germanorum imperatorum ad Maximilianum II. . . . . 8878, 1.
Dal Lago, Angelo, 'Scrittura a Valerio Chieregatto colonello e governatore per Venetia in Creta' . . . . . 6521, 4.
Dancour, Dominus de, 'D'un voyage de Barbarie fait pour le commerce du bastion de France,' 1680 . . . . . 7199, 2.
Dandolo, Henricus, Chronicon venetum usque ad 1373 . . . 6580.
— Andreas, Chronica Venetiarum cum additionibus et notis M. A. Michaëlis . . . . . 6643.
Dangeau, Marquis de, Mémoire concernant la maladie de Louis XIV. 6861.
Daschenhausen, Christophorus, Relatio germ. de historia urbis Monaci in Bavaria deque ecclesiis, aedificiis etc. . . . 8914.
Datius, Georgius, Epistola de captivitate ducis Brunsvicensis d. d. Antverpiae 30. Oct. 1545 . . . . . 7589*, 16.
Delaitis, Jos. Bernardinus de, De nova in Austriaco dominio studiorum instauratione . . . . . 7355.
Delfino, V. Dolfino.
Deseazeaux du Halley, Mémoire sur le commerce . . . . . 7040, 3.
Dickelberger, Antonius, Systematische Geschichte der Salinen Ober-Oesterreichs . . . . . 8621* et 8621**.
Dietrichstein, Maximilianus princeps a, Pragensische Acta a. 1652. 8828.
Dlugoss, Johannes, Annalium regni Poloniae libri 12 summaria collecti . . . . . 8557.
Dobricius, Johannes, Horoscopium Matthiae II. regis Hungariae etc. 7788.
Debrzensky de Nigro Ponte, Jacobus Johannes Venceslaus, Libellus montium giganteorum Bohemiae, Silesiae etc. germ. 7360.
Dolfino, Giovanni, Relatione di Roma nel tempo di Clemente VIII. 6624, 15.
— Relatione di Roma . . . . . 6625, 31.
— Relazione di Roma, 1598 . . . . . 6619, 4.
Demaneschi, Petrus Maria, Epistola italica ad Marcum Fuscarenum, 1757 . . . . . 6592, 8.
Demiais, Marcus Antonius de, De pace religionis epistola ad Josephum Hallum . . . . . 8868.
Donado, Antonio, Epistolae italicae tres a. 1616 . . . . . 6625, 46.
— Leonardo, Risposta a D. Francesco di Castro . . . . 6625, 67.
Donati cognominato dalle renghe, Gioanni, Versi fatti a sua diffesa 6625, 37.

Doria, Juan Battista, Transunto della sua relatione di Constantinopoli 2. Agosto 1684 . . . . . 6705, 2.
Dorini, Andrea, Lettera al signor Antonio Galilei a. 1628. . . 6621, 74.
D'Ormea, Duae epistolae ad Marcum Fuscarenum d. d. Piacenza 1742. . . . . 6592, 2.
Du Chesne, Andreas, Histoire généalogique de la maison des Boutilliers du Senlis . . . . . 7133.
Duco, Giovanni, e Marcolini, Carte diuerse . . . . . 6695, 1.
Du Fresne, Marquis, Mémoires du temps ou lettres . . . . 6946.
Dumbar, comes de, Tres epistolae gallicae de rebus anglicis, Romae 1745 et 1746 . . . . . 6803, 1.
Du Perron, cardinale, Lettera al re intorno il negotiato di pace della Santità di Paolo V. con la republica di Venetia, a. 1607 . . . . . 6621, 69. 6625, 63.
— Al rè christianissimo intorno all' accomodamento fra la S. di N. S. e i Venetiani . . . . . 6547, 12.
— Lettera d. d. 9. Apr. 1607 al rè christianissimo . . . . 6523, 1.
Du Prele Jay de Koerdaniel, Gedeon, Genealogica commentaria de familiis nobilitate conspicuis Britanniae parvae et Normandiae . . . . . 7147—7157.
Du Puat, Discours de la confidence à Henry IV. . . . . 7189, 8.
Dusina, Petrus, Discorso di Malta . . . . . 6750, 28.
Dussovius, Theodorus, Apologia germ. adversus calumnias Hermanni von der Becke . . . . . 8813, 4.
Du Vair, Discours fait au roy lorsqu'il remist les sceaux entre les mains de S. M. . . . . 7189, 17.
Dyonnet, Mathieu, Confession de foy a. 1553. . . . . 7163, 1.
Ebendorfer de Haselbach, Thomas, Chronica Austriae . 7583. 7660. 7671. 8235. excerpta 7245, 33.
Eber, Paulus, Calendarium a. 1550 annotationibus mss. auctum . 8302.
Eberl, Gabriel Ignatius, 'Haubt-Relation, Erster Theil Über die in dem Königreich Slavonien u. Herzogthum Syrmien aufgehabte Visitations-Commission' d. d. Vindobonae 13. Apr. 1733 . . . . . 7551.
Eccardus, Georgius, Origines familiae Habsburgico-Austriacae . 8351, 1.
Edelst in Hobergk, G. van, Status regni Suecici modernus a. 1685. . . . . 8628.
Eder, Fridericus, Verzaichnus, wie die in inner- und vorderpergerischen Vörsten ligende Hirsch-Gjaider gejagt werden khönnen, 1635 . . . . . 8090.
— Georgius, Consilia pro Ferdinando I. Imp. contra Paulum IV. papam . . . . . 8727.
Eduardus VI., rex Angliae, Mandatorum epitome ad subditos, 1548 . . . . . 7273, 13.
Eggenberg, Johannes Antonius princeps de, Litterae reversales de implendis votis .. sub quibus illi capitanatus Gradiscanus venditus fuit, d. d. Graecii 12. Martii 1647 . . 7245, 8.
— Principes, Conventio d. d. Wien 27. Martii 1672 . . . 7574, 36.

Eleonora vidua Ferdinandi III. imp., Formulares epistolae et decreta 7654.
— Imperatrix, Testimonium de virtutibus in Leopoldo I. conthorali suo observatis . . . . . 7574, 60.
Elisabetha regina Poloniae, Ad filium Vladislaum Pannoniae Bohemiaeque regem exhortatio de institutione regii pueri . 8746.
— Russorum imperatrix, Manifesta germanica . . . . . 8415, 4.
— Manifestum de criminibus Ostermann, Münnich, Golovkin et Löwenwolde d. d. 19. Aug. 1743. . . . . 8415, 1.
Emanuel dux Sabaudiae, Duae epistolae italicae a. 1615. . . 6625, 57.
Emo, Francesco, Relazione della seconda guerra con li Carraresi 6783, 7.
Enderlin, Matthias, Tractatus germ. de chronologia sacra usque ad Christum natum, 1689. . . . . 8917.
Enenkel, Johannes, Chronici Austriae rhythmis germanicis compositi introductio prosaica . . . . . 7277.
— Descriptio germ. de finibus Austriae et Styriae 7245, 21. 8146. 8200.
— Particulae ex ejusdem poëmatibus a J. B. Heyrenbach descriptae . . . . . 8538, 3.
— Leonardus, Wieviel Geschlechter des Adels so in Oesterreich wohnhaft inner 500 Jahren abgestorben, a. 1574. 7251, 3.
Erasmus Roterodamus, Axiomata pro causa Martini Lutheri . . 8867, 1.
— Epistola ad Franciscum I. regem Galliae, cui mittit paraphrasin in Marcum Evangelistam cum versione gallica ejusdem epistolae, 1523. . . . . 8987, 8.
Erizzo, Francesco, Relazione della terza guerra con Padoani . 6783, 6.
— Nicolò, Relazione dell' ambasciata sostenuta alla corte di S. M. Cesarea, 1788. . . . . 6805.
— Dispacci di Vienna, 1736—1739. . . . . 6602.
— Opinione data nel consiglio veneto d' ascoltare il progetto del principe Eugenio . . . . . 6775.
Ernestus dux Austriae, Fragmentum diplomatis Carantanis a. 1414 dati . . . . . 7875, 2.
— archidux Austriae, Liber II. orationum et epistolarum, quas exercendi styli gratia composuit Madriti a 1567 et seqq. 8052.
— Consilium ad Rudolphum II. Imp. pro defendendis Hungariae limitibus contra Turcam . . . . . 8345.
Erodius, Hieronymus, Oratio ad totam Trinitatem contra saevitiam Turcarum etc. . . . . 8280, 1.
Estrade, Gothofredus comes d', Legationum quas obivit commentaria . . . . . 7186 et 7187.
— Collectio amplissima epistolarum et relationum a. 1637—1668. . . . . 7164—7167.
— Négociations en Hollande 1663—1668. . . . . 7184.
Estrées, Conte d', Lettera scritta al Cardinal Cibò primo Ministro del papa . . . . . 7574, 52.
Faber, Franciscus, V. Köckriz, Franciscus.
Faber de Uberlinga, Jacobus, Episcopographia Babenbergica . 7796.
Fabriani liber baro de Beckett, Hieronymus, Nexus multiplex inter domum Austriacam et Mantuae ac Montisferrati duces 7855.

Fabricius, Johannes, Excerpta ex historia bibliothecae Fabricianae facta in usum M. Fuscareni pro conscribenda Venetorum historia litteraria . . . . . 6609.
— Paulus, Epistola germ. ad Rudolphum II. Imp. qua munus professoris matheseos .. renunciat . . . . . 8805, 1.
— Tabulae astronomicae a. 1563 . . . . . 8017.
— Calendarium germ. a. 1562 . . . . . 8278.
Fanly, Albert de, Avis a. M. de la Reynie touchant la recherche, la poursuite et la punition des Jansenistes . . . . 6992.
Farnese, Petrus-Ludovicus, Lettere due al Papa 28. Maggio e 21. Agosto 1545 . . . . . 6750, 7.
— Card., Istruzione ad Alessandro Guidiccioni per il viaggio di Spagna, 1539 . . . . . 6620, 12.
— Istruzione per l'Ardinghello mandato all' imperatore dopo la creazione di Giulio III. . . . . 6620, 10.
Faustinus de Weyblingen, V. Weyblingen Leo, Adrianus et Faustinus de.
Fedeli, Fedele, Della guerra de' Turchi contro Venezia . . . 6588.
— Vincenzo, Relazione di Fiorenza e Sienna a. 1573 6642. 6749, 1.
Ferdinandus I. Imp., Instructio pro consiliariis camerae aulicae in Aust. infer. d. d. Wien 1. Sept. 1539 . . . . . 8460, 1.
— Responsum datum ordinibus imperii protestantibus d. d. Ratisbona 16. Junii 1546 . . . . . 7589*, 11.
— Articuli quindecim reformationis mittendi oratoribus suis in concilio Tridentino et 20. Maji missi . . . . . 7581.
— Landgerichts-Ordnung in Österreich under der Enns 8246, 2. 8254, 1.
— Reformation der Landgerichts-Ordnung a. 1540 . . . . 8239, 8.
— Nieder-Oesterreichisches Landrecht 7697. 8189, 1. 8210, 1. 8714, 1.
— Ordo judicii provincialis Austriae supra Anasum, germ. . 8210, 2.
— Die new Pollicey und Ordnung der Handwercker und Dienstvolck der n.-österr. Lande, 1527 . . . . . 8550, 4.
— Ordo colligendarum decimarum in Austria inferiori a. 1545, germ. . . . . 7418, 2.
— Confirmatio privilegiorum ducatus Styriae, 1. Nov. 1523 . 7248, 23.
— Renovationis juris publici ducatus Styriae fragmentum . . 7248, 24.
— Instructio pro patriarcha Aquilejensi 1548 . . . . . 6621, 28.
— Confirmatio privilegiorum ecclesiae Labacensis Viennae 23. Jan. 1530 . . . . . 7248, 3.
— Statuta civitatis Tergesti emendata et confirmata, Augustae Vindelicorum 12. Nov. 1550 . . . . . 7665.
— Statt Wien Ordnungen, 1526 . . . . . 8112.
— Privilegia urbis Vindobonensis, 1526 . . . . . 8016, 16.
— Confirmatio germ. privilegiorum veterum urbis Vindobonensis 8093.
— Lex terrae Bohemiae a. 1530, germ. 7657. 7663. 7701. 7708. 7711.
— General Mandat der Vogtherrn Eingriff in der abgestorbenen Geistlichen Gueter betreffend, 11. Febr. 1544 . . . 8084, 5.
— General Mandat wegen Alienirung der geistlichen Güter . 8084, 8.

Ferdinandus I. Imp., General Mandat wegen unehrlicher Heurat, 24. Aug. 1550 . . . . . 8084, 6.
— Mandata duo germ. ad cameram Austriae inferioris, concernentia venditionem honorum praeposituraе Tiernstein, 12. Jul. 1544 et 12. Sept. 1545 . . . . . 7666, 3.
— Ordnung gueter Policey in fünf n. ö. Landen und Grafschaft Görz, 1552 . . . . . 7666, 2.
— Epistola ad Carolum V. imp. de aliquot quibusdam urbibus, quas ordines Imperii a Galliae rege restitui petunt . . 7646, 7.
— Relatio germanica de dubiis postulatis Ulrici ducis Wirtenbergensis, data 1. Maij 1534 . . . . . 7382, 1.
— 'Ordonance et instruction du conseil qu'il commect vers le duc de Savoye' d. d. Bruxelles 18. Nov. 1555 . . . . 7221, 1.
— I. et Maximilianus II., Impp., Mandata, consilia, Novellae etc. pro supplenda instructione camerae aulicae in Aust. inf. usque ad a. 1570 . . . . . 8460, 2.
— II. Imp., Instructio germ. pro J. J. Kiel de officio rei stabulariae a. 1613 . . . . . 8224, 1.
— Statt Wienn Freyheit wegen der burgerlichen Heuser und Religion, 18. Jul. 1623 . . . . . 7666, 16.
— Mandatum ad praetorem et consules Vindobonae a. 1620 . 7402, 4.
— Confirmatio privilegiorum cleri Carnioliensis Graecii, 8. Sept. 1609 . . . . . 7259, 15.
— Resolutio data 6. Julii 1619 statibus Austriae inferioris C. A. congregatis in civitate Horn . . . . . 7249, 20.
— General Fasttag zu halten und Lutherische Bücher herzugeben d. d. Wienn 26. Apr. 1629 . . . . . 7245, 5.
— Rescriptum de sequestratione Mantuae et Montisferrati . . 6575, 47.
— Enumeratio articulorum res politicas et religionis concernentium de quibus cum cognatis et electoribus . . convenerat. s. d. . . . . 7245, 7.
— General: Nobilitiert u. andere Lutherische, die nit Landleuth sein . . zur kathol. Religion zu halten, d. d. Wienn 23. Apr. 1629 . . . . . 7245, 6.
— Manifestum in linguam italicam versum de rebus Bohemicis anno 1620 . . . . . 6625, 54.
— Instructio et mandatum pro E. A. ab Harrach, Iar. comite de Martinicz Fr. de Fallemberg et Ch. de Mitrowitz ad reformationem religionis in regno Bohemiae deputatis a. 1627 . . . . . 8726.
— Copiae kays. Declarationen etlicher in der vernewerten königl. Böhaimb. Lands-Ordnung befündlichen Gesätzen . . . 8249, 2.
— Registrum alphabeticum in jus provinciale Bohemiae . . 8241, 1.
— Registrum in declaratoria et novellas ad jus provinciale regni Bohemiae . . . . . 8241, 2.
— Novellae novellarum vber die vernewerte königl. Böhmische Landsordnung etc. . . . . 8249, 1.
— Privilegia der Judenschaft in Böhaim a. 1623 . . . . 8249, 3.

Ferdinandus III. Imp., Instructio et ordo in judicio appellationis pro regno Bohemiae observandi a. 1644 . . . . . 8696.
— Über der newen Lands-Ordnung des Königreich Böheimb publicirte Declaratorie, 1640 . . . . . 7676, 1.
— Adeliches Criminal Privilegium für Österreich u. d. Enns, 3. Dec. 1637 . . . . . 7680, 7.
— Patent, so im Schlüssel-Amt zu Krems in Obacht genommen werden soll, 29. Nov. 1641 . . . . . 8095.
— De modo procedendi et dijudicandi lites in curia appellationum Pragensi d. d. 26. Nov. 1643 . . . . . 8061.
— Declaratoria seu novellae a. 1640 ad Jus renovatum Bohemiae 7750.
— Epistola ad episcopum Nitriensem ablegatum ad principem Transylvaniae, 8. Jan. 1657 . . . . . 8186, 1.
— Diploma quo Carolus Centurionus . . cum primogenito princeps S. R. I. creatur d. d. 20. Apr. 1654 . . . . 7956.
— Constitutio germ. stipendiorum omnium exercitus caesarei, 29. Apr. 1645 . . . . . 7662, 4.
— Epistolae et decreta in modum libri formularis collecta . 8463.
— archidux Austriae Oenipontanus, Diarium venatorium germ. a. 1558 . . . . . 8308.
— a. 1558 et 1559 . . . . . 8307, 1.
— a. 1559 . . . . . 8298.
— a. 1560 . . . . . 8304, 1.
— a. 1561 . . . . . 8279.
— a. 1562—1564 . . . . . 8255—8257.
— a. 1565, germ. . . . . 7337.
— Diarium germ. de omnibus expeditionibus epistolis etc. a. 1560 8304, 2.
— — a. 1558 et 1559 . . . . . 8307, 2.
— Arragonensis rex Siciliae, Instructiones suis legatis et officialibus datae, 1486—1488, ital. . . . . 6620, 1.
Fererri, Pietro Francesco, Cryptographica varia . . . . . 8925, 1.
Feria, dux de, Capitoli accordati con gli ambasciatori della lega Grisa, 1621 . . . . . 6600, 21.
Fernberger de Egenberg, Georgius Christophorus, Itinerarium germ. ex Austria superiori Constantinopolim, inde in montem Sinai, Babyloniam et Indias orientales . . . 8135, 7.
Feuchtenberg, Matthias Joseph de, Beschreibung aller Schiessen, welche in der Favorita gehalten wurden, 1716—1729 . 7257—7271.
Filagio, pastor Arcade, Memorie di Pietro Querini monaco Camaldolese . . . . . 6828.
Fischer, Franciscus von, Relationes uber den Stand deren nächst der Donau liegenden Haupt-Zeughäuser . . s. a. . . . 8651.
— Hermannus, Responsum ad epistolam Petri Schlarp de nomine Moguntiae . . . . . 8996, 3.
— de Reichenbach, fratres, Supplicatio ad Josephum I. Imp. de praefectura cursorum publicorum Scaphusana et Basileensi 1705—1711 . . . . . 7618, 4.
Fläxl, Leonhardus, V. Flexel, Leonhardus.

Flaminius, Johannes Antonius, Oratio contra Turcas ad Leonem X. papam, 1518 . . . . . 7589*, 30.
Flaminio, Marcus-Antonius, Breue modo per imparar Grammatica 6750, 1.
Flaxlander, Johannes, Cantilena germ. de proelio navali in sinu Naupactio, 1571 . . . . . 8497, 2.
Flexel, Lienhart, 'Beschreibung des Herrenschiessens zu Stutgarten 23. Sept. 1560' rhythmis germ. concinnata . . . . 7633.
— Beschreibung des Freischiessens zu Wien 1563, rhythmis germ. concinnata . . . . . 7632.
— 'Beschreibung des Schieszens .. der Stat Münichen .. jnn reimweis gestellt' . . . . . 7979.
— Beschreibung des Herrenschiessen mit dem Stahel zu München 8324.
Forcellini, Marcus, Epistolae duae, 1765 et 1766. . . . . 6767, 2.
Foscari, Marco, Relazione di Toscana . . . . . 6522, 3.
Foscarini, F., Tractatus italicus de correlationibus inter curiam Romanam et rempublicam Venetam . . . . . 6663.
— Ludovicus, Index in epistolas ejus et Isothae Nogarolae in cod. 441 contentas . . . . . 6661.
— Marcus, Epistola de modo conscribendi historiam reipublicae Venetae . . . . . 6701. 6703.
— Excerpta pro conscribenda historia politica Venetorum . . 6610.
— Indice degli Abozzi, Selve, documenti e Carteggi per l'Istoria della Republia . . . . . 6656.
— Uffizj qual cavaliere e procuratore di S. Marco . . . . 6753.
— Storia arcana. Fragmentum . . . . . 6697.
— Notizie concernenti la guerra del 1734 nella Lombardia . 6755.
— Fragmenta tractatus de causis, quibus Carolus VI. Siciliae regnum et Mediolani ducatum sine certamine perdiderit 6759.
— Notizie concernenti la sollevazione di Roma, 1736 . . . 6761.
— Sommario di dispacci di Vienna a. 1728 . . . . . 6657.
— Notizie politiche, sommari di dispacci da Vienna 1728—1732 6532.
— A Monsignor Passionei Nunzio Pontificio in Vienna . . 6698.
— Riflessioni su'l MS. che comincia: 'Scriue Eupompo di Macedonia' . . . . . 6689.
— Primae lineae variarum epistolarum et orationum . . . 6655.
— Primae lineae orationis habendae de quodam caeremoniali 6780.
— Primae lineae etc. pro condendis epistolis publicis, instructionibus legatorum etc. . . . . 6637.
— Primae lineae etc. pro orationibus et epistolis de Venetorum negotiis publicis . . . . . 6634. 6640.
— Apparatus et primae lineae pro condendis orationibus . . 6670.
— Fragmenta relationum, primae lineae orationum, epistolae aliaque collectanea ad rempublicam Venetiarum administrandam spectantia . . . . . 6594. 6596.
— Collectio litterarum, orationum, instructionum etc. ad ministros reipublicae Venetae directarum . . . . . 6782.
— Collectanea ad historiam et administrationem rp. Venetae spectantia . . . . . 6836.

Foscarini, Marcus, Relatio ad senatum Venetum de quibusdam negotiis in minori consilio actis, 1758; ital. . . . . 6592, 6.
— Collectanea et primae lineae orationum de unione contra Turcas, de unione rp. Venetae cum imperatore romano etc. 6787.
— Lista d'elezione nella nomina dei Quaranta . . . . . 6841, 1.
— Notitiae pro variis consultationibus et orationibus in consiliis Venetis, 1703—1717 . . . . . 6768.
— Memorie circa le franchiggie degl' ambasciatori presso la Signoria Venetiana . . . . . 6683, 1.
— Primae lineae operis 'Apologia Emo' . . . . . 6593, 2.
— Primae lineae operis 'Apologia per la pace perpetua co' Turchi' . . . . . 6593, 1.
— Notizie varie storiche . . . . . 6607.
— Collectanea ad historiam litterariam Venetorum spectantia et quidem de iis qui itineribus atque peregrinationibus inclarnerunt. . . . . 6597.
— Note alla Categoria de' Viaggiatori nella storia della litteratura Veneziana . . . . . 6722.
— Collectanea de Venetis, qui itinera terra marique susceperunt 6823.
— Notae italicae et collectanea de illustribus peregrinantibus et navigantibus s. XIII. et XVII. . . . . 6662.
— Notulae ad historiam peregrinantium . . . . . 6681.
— Viaggi di Sebastiano Cabota e di altri navigatori secondo la opinione di G. B. Ramusio ecc. . . . . 6765.
— Notizie biografiche sul ... Veneziano Giovanni Cabotta . 6740.
— Inscriptiones in tabulas praeclara Venetorum itinera exhibentes . . . . . 6717. 6781. 6808.
— Notulae variae historicae, geographicae etc. . . . . 6665.
— Locutiones italicae et collectanea ad historiam litterariam spectantia . . . . . 6591.
— Collezione di notizie sopra la coltura della lingua latina appresso i Veneziani nel sec. XV. et XVI. . . . . 6726.
— 'Del governo della lingua italiana' . . . . . 6723.
— Collezione per servire alla storia della lingua italiana e dei grammatici italiani nel sec. XVI. . . . . 6728.
— Collezione di varie notizie sulle biblioteche Venete . . . 6725.
— Nomi de' letterati Veneziani a comodo dell' istoria letteraria 6801.
— Collectanea de poëtis Venetis . . . . . 6714. 6716.
— Collectio notularum historiam litterariam, politicam etc. Venetorum concernentium . . . . . 6603, 4. 6779. 6788.
— Collectanea ad historiam politicam rp. Venetiarum spectantia 6772.
— Collectanea ad rem militarem spectantia . . . . . 6839.
— Collectanea ad historiam litterariam Venetorum spectantia 6767, 3. 6806.
— Collectanea ad historiam morum et institutionum reipublicae Venetae . . . . . 6760.
— Notulae litterariae . . . . . 6603, 2.
— Catalogus librorum variorum notis illustratus . . . . . 6631.

Foscarini, Marcus, Fragmenta historica varia . . . . . 6632.
— Collectanea varia historica et bibliographica . . . . . 6633.
— Collectanea pro historia scholarum Venetiis florentium condenda . . . . . 6641.
— Excerpta varia italica pro historia scientiarum Venetiis cultarum conscribenda . . . . . 6638.
— Notulae italicae de variis litteratis Venetis etc. . . . . 6630.
— Catalogus italicus celebrium scriptorum de architectura civili et militari . . . . . 6628, 1.
— Collectanea ad hist. Venetorum, qui scriptis philosophicis et theolog. inclaruerunt . . . . . 6715.
— Collezione per servire alla storia de' poeti lirici Veneziani nel sec. XVI. . . . . 6724.
— Notizie sopra la coltura del studio della filosofia appresso i Veneziani nei sec. XV. e XVI. . . . . 6727.
— Notulae de claris oratoribus reipubl. Venetae . . . . 6687.
— Collectanea ad historiam eloquentiae apud Venetos . . 6770. 6778.
— Notizie per la storia della famiglia Ottobuoni . . . . . 6612.
— Carte per l' Aringo 1762: Legislazione e Istoria . . . 6692.
— Compliments faits en occasion qu'il fut élu Doge de Venise 6771.
— Michiel, Lettere scritte in Senato 1665—1667 . . . . 6624, 1.
— Sebastianus et Marcus, Orationes de negotiis publicis . . 6680.
— Sebastiano, Opinione data nel consiglio veneto di non ascoltare il progetto del principe Eugenio . . . . . 6775.
— Renga nel tempo della guerra d' Italia . . . . . 6696, 3.
— Renga in proposito della guerra d' Italia . . . . . 6696, 2.
— Due Renge per mandar Sindici nella Marca . . . . . 6696, 1.
— 'Disputte politiche' . . . . . 6669.
— Orationes et fragmenta orationum . . . . . 6679.
— Orationes italicae de negotiis publicis . . . . . 6671.
— Compendio della sua relatione di Francia 1688 . . . . 6705, 4.
Foucault, Mémoire sur la généralité de Caen . . 6875. 6910 et 6911.
Franchetta, Geronimo, Discorso se Tiberio facesse bene a concedere le insegne trionfali a Furio Camillo, a Lucio Apronio et a Giunio Bleso . . . . . 6820, 8.
Franciscus I. rex Galliae, Epistolae . . . . . 7037 et 7038.
— Conventio pacis cum Carolo V. imperatore, 1526. . . . 8989, 11.
— Responsum ad Caroli V. litteras diffidationis . . . . . 8873, 6.
— Epistola ad Cardinales S. R. E. . . . . 6523, 8.
— dux Lotharingiae, Reversales de conregimine, d. d. Wien 22. Nov. 1740, germ. . . . . 7245, 28.
Frangipane, Cornelio, Libro del mondo . . . . . 6523, 10.
Francolin, Johannes, 'Les droictz, statutz, honneurs .. qu'ilz affient et concernent au sainct collège foecial et estude heraldique etc.' . . . . . 7223. 7229.
Frank von Wörd, Sebastianus, Die .. Sieg und .. Heldenthaten Maximiliani in dem Tewrdank begriffen, summiert . . 7424, 1.

Frecht, Martinus, Epistola ad Steph. Rauheneck de communione sub utraque a. 1536. . . . . 8219, 6.
Freddy, Gian Luigi de, Descrizione della città de Vienna a. 1799 . . . . . 8331.
Freindorfer, Adamus Andreas, Chronica novissima der Stadt Wien 1725. . . . . 8209.
Freschot, Carolus, Pacis olea inter domos Austriacam et Bavaricam per quingentos fere annos culta . . . . . 8765.
Fridericus I. Imperator, Diploma, quo terminos Austriae et Bohemiae deffinit a. 1179 . . . . . 8341, 1.
Fridericus II. Imp., Privilegium civibus Viennensibus concessum mense Aprili 1237. . . . . 7245, 11.
— Diploma, quo privilegia Austriae confirmat a. 1245. . . 8341, 3.
— Fragmentum diplomatis dati Cremonae 20. Apr. 1249, quo privilegia Styriensia confirmantur . . . . . 7250, 7.
— Diploma, quo Wolchero patriarchae Aquilejensi ducatum et comitatum Forijulii confirmat d. d. 22. Febr. 1214. . . 7589*, 33.
— III. imp., Tractatus concordiae cum Matthia Corvino . . 7245, 22.
— Fragmentum diplomatis, quo Judaeis facultas derogatur indigenas Styriae in judicium vocandi, germ. . . . . 7250, 9.
— Litterae de componendis litibus inter abbates S. Lambrechti, Neubergensem . . aliosque in Mürztal d. d. Grätz . . 1448. 8065, 14.
— Diploma germ. quo articulos statuum Austriae in Korneuburg congregatorum sancit a. 1464. . . . . 8210, 11.
— Diploma germ. de indemnitate statuum Austriae a. 1450. . 8210, 7.
— Confirmationes privilegiorum Neostadiensium, a. 1452—1460. 7703, 3.
— Epistola ad Christoph. de Zelking ne contra episcopum Passaviensem procedat d. d. Wienn 1482. . . . . 8462, 5.
— Diploma pro Holsatiae comitatu in ducatum erecto d. d. 14. Febr. 1474. . . . . 8420, 3.
— Duo diplomata germ., quibus privilegia a duce Rudolpho ficta confirmat . . . . . 8351, 10.
— Litterae de discordiis inter status Styriae, Carinthiae et Carnioliae componendis a. 1440. . . . . 8065, 13.
— Recessus de tutela ducis Sigismundi. 25. Julii 1439. . . . 7250, 32.
— Pulcher Dux Austriae, Testamentum d. d. 24. Junii 1327. 7249, 22.
— Guilielmus elector Brandenburgensis 'Vergleich mit Kaiser Leopold I. über die an einige schlesische Fürstenthum zu führende Anforderungen, 1686.' . . . . . 7245, 28.
— Testamentum d. d. Potsdam 20. Martii 1688. . . . . 7574, 44.
— I. rex Borussiae, Declaratio germ. de instituenda conductione perpetua in suis ditionibus, 28. Febr. 1705. . . 7641, 8.
— Wilhelmus I. rex Borussiae, Epistola germ. ad Carolum VI. Imperatorem a. 1719. . . . . 8703, 1.
— Palatinus, rex Bohemiae, Litterae ad principem Transsylvaniae d. d. Pragae 8. Julii 1620. . . . . 7188, 16.
— Elector Saxoniae, Epistola germ. Petro Burchardo rectori universitatis Wittembergensis missa, 1520. . . . . 8867, 3.

Fridericus Dux Wirtembergensis, Mandatum ad Lud. Keppler de restituendis mss. patris ejus d. d. Stuttg. 19. Nov. 1621. 8352, 2.
Fridman, Johannes Franciscus, Beschreibung über die von Carolo VI., Carolo XII., durch Kays. Erblande gestattete Durchreise, 1714. . . . . 7635.
Friese, Discours von der Regierungsform der Stadt Zürich 14. März 1696. . . . . 8808.
— vel Frisius, Laurentius, Episcoporum Wurceburgensium historia cum continuatione . . . . . 8815 et 8816.
— Chronicon Herbipolitanum, 1392—1532. . . . . 8978.
Friz, Andreas, Synopsis historiae Germaniae . . . . . 7896.
Frölichspurg, Franciscus de, Genuina et nova .. deductio de ortu et origine .. domuum Lotharingiae et Habspurgo-Austriacae . . . . . 7339.
Fuchs, Carolina comitissa, Rationes germ. de pecuniis acceptis et expensis pro archiducissis Theresia, Maria Anna et Magdalena a. 1730. 8718. Eaedem a. 1729. . . . . 8720.
— Christophorus, Schreibbuch zu allen notturften . . . . 7456.
— Laurentius, Collectanea germanica de coronatione et unctione regum etc. . . . . 8309.
Fuchsmag, Johannes, Ordo et Series Caesarum et Tyrannorum, qui imperium invadere ausi sunt . . . . . 8419, 1.
— Imperatores Orientis a tempore Caroli Magni . . . . . 8419, 2.
— Numismata Augustorum atque Caesarum, Romanorum magistratuum etc. . . . . 8419, 3.
Fürnpfeil von Pfeilheimb, Wolf Andreas, Vorschlag wie die Cammer-Gefällen bei dem Ober-Aufschlag-Ambt Laybach vermehrt werden könnten, 28. Oct. 1692. . . . 7250, 33.
Fugger, Johannes Jacobus, Historiae austriacae Vol. I. et II., germanice 8613 et 8614. Ejusdem operis Vol. I. . . 8614*.
— Philippus Eduardus liber Baro, Liber memorialis itinerum a. 1560—1569. . . . . 7447.
Fuscelli, Porzio, 'Discorso come la Chiesa ed il Pontefice doveriano astenersi dalle turbulenze con .. Venezia' . . 6549, 3.
Gaibel von Presburg, Vitus, 'Ein Begriff wie sich von 1551 bis End 1553 in Sibenwurgen alle Sachen erloffen' 7234, 2. 8452, 4.
Gailel, Vitus, V. Gaibel von Presburg, Vitus.
Gallenberg, Sifridus et Elisabeth conjuges, Fundatio monasterii S. Clarae in Minkendorf ducatus Carnioliae, 15. Oct. 1307. 7250, 21.
Garcia, Bartholomaeus et Gonsalvus Nodal, 'Journal du reconnoissement du détroit de S. Vincent et de celui de Magellan' 7199, 1.
Garzoni, Notice de l'ouvrage de Garzoni 'De regenda civitate' ms. de la bibl. du Roi . . . . . 6849, 2.
— Hieronymus, Opera collecta controversias inter Carolum archid. Austriae et dominium Venetum tractantia . . . 7681.
Gaston dux Aurelianensis, Manifesto d. d. Anclot en Bassinia 13. Jun. 1632. . . . . 6739, 13.
— Segundo Manifesto . . . . . 6739, 15.

Gattola, Johannes, Lettere al Signore Filalete Netonico . . . 6747.
Gauricus, Prognostica de Ferdinandi I. Imperatoris fatis a. 1532—1535. . . . . 7433, 1.
Gemmingen, Georgius de, Regulae et statuta ordinis teutonici in usum privatum excerpta, 1582. . . . . 8943.
Gentilini, Eugenio, Relazione sulla fortezza di Palma . . . . 6521, 7.
Georgetti, Johannes Franciscus, Carmen in laudem Marci Fuscareni . . . . . 6719.
Georgievis, Bartholomaeus, Exhortatio contra Turcas . . . . 8847, 8.
Georgius dux Bavariae, Epistola ad Christoph. de Zelking de modo procedendi contra episcopum Passaviensem d. d. Landshut 1481. . . . . 8462, 4.
— de Peurbach, Epistola de obitu M. Reinperti Mülwang 7239, P. XVIII.
— Planctus super morte Reinperti Mellicensis . . . . . 7553, 4.
— Syrmiensis, Chronicon rerum Hungaricarum a. 1484—1540. 8649, 1.
— De morte Ludovici regis epistola . . . . . 8649, 2.
— -Ludovicus, Landgravius in Leuchtenberg, Protestatio contra Carolum marchionem de Burgau d. d. 14. Januarii 1596. . . . . 7600, 6.
Gerardi, Tommaso de', Sistema militare de Svizzeri alla Maestà di Carlo VI. . . . . 7889.
Gesner, Conradus, Epistola ad Casp. a Nydpruck, a. 1556. . . 8224, 4.
Gessi, Cardinale del, Lettera al vicario capitolare di Benevento a. 1633. . . . . 6621, 76.
Gesualdo, Johannes, 'Principio del ordine di militia di S. Giovanni Battista et cavalieri Gerosolimitani' . . . . . 6749, 3.
Ghisi, Gieremia, Relatione intorno il suo viaggio fatto in Boemia 6625, 80.
Gianotti, Gasparo, Parere sopra un ristretto delle reuolutioni del reame di Cipri . . . . . 6622, 5.
Gienger, Georgius, Consilia pro Ferdinando I. Imp. contra Paulum IV. papam . . . . . 8727.
Gioja, Nicolo, Guerrino meschino, poema . . . . . 6577, 5.
Giorgi, Giovanni Battista, Orazione per le esequie dell'imp. Ferdinando I. d'Austria a Trieste cum tribus carminibus italicis . . . . . 7287.
Giorgi, Marin, V. Zorzi, Marin.
Giustiniani, Antonius, Die Werbung und Rede .. zu Maximilian I. Romischen Kayser, auch auf dieselben S. M. Antwort 1510. . . . . 7420.
— Marino, Relazione di Francia estratta . . . . . 6519, 3. b.
— Dispacci di Francia a. 1641—1644. . . . 6649. 6650 et 6652.
Gladich, Georgius, Libellus supplex ad Ferdinandum III. Imperatorem pro vindicandis bonis monasterii S. Thomae ord. Aug. Brunae a. 1639. . . . . 7465.
— Vehiculum iconis matris Dei a S. Luca depictae, Praga Brunam vectae etc. . . . . 8310.
Glavinich, Sebastianus, Relatio de rebus Moscoviticis cum epistola ad Leopoldum I. imp. . . . . 8578.

Godefroy, Theodorus, Inventaire dès chartres du tresor de la sainte Chapelle a. 1180—1566 . . . . . 7109—7119.
— Extraits des registres de la chambre des comptes de Paris a. 1254—1597 . . . . . 7096—7108.
Gögger, Josephus, S. J., Relatio de bibliotheca episcopi Vindob. Joh. Fabri 1718 . . . . . 7560.
Gondola, Francesco, Relazione a papa Gregorio XIII. intorno alli successi del Turco 1574, estratta . . . . . 6519, 3. r.
Gonzaga, Ferdinandus, Instruttione a Cap°. Sigan a. 1546. . . 6621, 45.
— Hercules, Cardinalis, Collectio epistolarum ejus . . . 6501—6518.
Goszwinus, Passio S. Albani . . . . . 8996, 4.
Goulas, Nicolas, Mémoires de ce qui s'est passé durant la régence de la reine Anne d'Autriche, 1643—1651. 6940 et 6941.
— Abrégé de l'histoire du regne de Louis XIII. Roy de France et de Navarre 1610—1643 . . . . . 6989 et 6990.
— M., La deffense contre les calomnies inserées dans vn livre intitulé: les Mémoires de M. de Montresor . . . . . 6950, 1.
Gouveau, Journal d'un voyage en France, Italie, Allemagne et les Pays-Bas, 1660—1661 . . . . . 6942.
Gozzi, Gasparo, 'A. S. E. Marco Foscarini', Poëma italicum . 6686, 3.
Gradenigo, Vincentius, Registro di lettere di Spagna, 1588—1586 6744.
Graeme (Graham?), Win., Epistola ad Marcum Fuscarenum dd. London 4. Apr. 1760 . . . . . 6592, 3.
Graevius, Johannes Georgius, Commentarii de vita et rebus gestis Guilielmi III. Magnae Britanniae regis . . . . . 8797.
Grassi seu Crassi, Franciscus, Oratio habita Mediolani in funere Caroli V. Imperatoris . . . . . 7414, 2.
— de Conti di Pianura, Giuseppe, Orazione delle Lodi del .. Principe Eugenio di Savoja. . . . . 7797.
Grazia Reale, ... marchese di, Lettera al principe Lobkovic, Messina 19. Febbrajo 1735 . . . . . 8546, 18.
Grazzini, Giulio Cesare, Discorso nella creazione di Urbano VIII. 6581, 11.
Gregorianez, Paulus de, Origo gentis Ungaricae . . . . . 8742, 1.
— Franciscus Vylak, Michaël de Mere et alii, Jus vngaricum mandato Ferdinandi I. Imp. correctum etc. . . . . 8465.
Gregorius XIV. papa, Decreta emanata a 13. Martii 1591 usque ad 15. Augusti anni ejusdem . . . . . 6544, 3.
— XV. papa, Litterae d. d. 4. Junii 1622 ad sororem Margaritam a Cruce . . . . . 7600, 8.
Greiffenstein et Thierburg, Erenricus, Inventarium germ. armorum in armamentario arch. Ferdinandi Caroli Oenipontani inventorum . . . . . 8199.
Greysz zu Wald auf Sitzenberg, Joh. Guil. Baro, Anderter Theil der öst. Historien, 1273—1493 . . . . . 8347 & 8348.
Greisz zum Wald, Rudolphus et Zin v. Zinnenburg, Antonius, V. Zin von Zinnenburg, Antonius.
Greyssen, Wilhelmus eques de, Recensio germ. locorum quae venationi exercendae apta sunt in utraque Austria, Styria,

Carinthia et in comitatu Celejensi, imp. Ferdinando I. dicata . . . . . 8103.
Gretser, Jacobus, Epistola de Anastasio Sinaita . . . . . 8224, 3.
— Libri arabici bibliothecae Monachii . . . . . 8997, 4.
— Libri arabici in bibliotheca Vaticana . . . . . 8997, 5.
Grim senior cognomine Hiltmer, Christophorus von Grunigk sive, V. Grunigk sive Grim senior cognomine Hiltmer, Christophorus von.
Grimani, Vicenzo, Opinione data nel consiglio veneto d'ascoltare il progetto del principe Eugenio . . . . . 6775.
Grisaorius, Laurentius, Poëmata latina . . . . . 6603, 3.
Gröpser, Gaspar, Consultum germ. de propositione in diaeta Augustana 1500, quisnam exactionem vectigalium a clericis procurare debeat . . . . . 8092, 3.
Gross de Trockau, Heinricus, Diploma germ. de restauratione domorum, de quibus oblata ecclesiae debentur in ambitu civitatis Augustanae a. 1483 . . . . . 7454, 2.
Grueber, Magnus, De imperatoribus Turcarum, de militari Turcarum disciplina et de itineribus in Turciam, 1530 . . 8559.
Grünbeck, Josephus, Vitae pontificum Salzburgensis ecclesiae . 8120.
— Maximiliani I. imperatoris genethliacon germanicum . . . 8489.
— Lebensbeschreibung Kayser Friederichs des III. und Maximilians I. . . . . 7419.
Gruenpeck, Josephus, V. Grünbeck, J.
Grundelius, Johannes, Miraculum de infante et aranea . . . 7306, 2.
— Historia de se ipso, in qua sua cum Deo colloquia narrat 8289, 1.
— Ad Ferdinandum I. de deligendis in Vngaria contra Johannem Transsylvanum militibus, germ. . . . . 8289, 2.
Grunewald, Casparus, Calendarium germ. a. 1624 . . . . . 8258.
Grunigk sive Grim senior cognomine Hiltmer, Christophorus von, Ingressus Rudolphi (II.) in die Stadt Breslau 1577 . 7364.
— Prognostica in electionem et coronationem Maximiliani II. Romanorum regis in regem Hungariae a. 1563 . . . 7418, 5.
— Themata coelestia cum prognosticationibus germanicis pro incoronatione Maximiliani II. 1562 . . . . . 7333.
Gryphius, Bartholomaeus, Commentariolus de expeditione Turcicae classis et Melitae obsidione . . . . . 8552*.
Guarinus Veronensis, Ex epistola ejus ad Albertum de Sala . 6688, 1.
Günther, Heinricus, Institutionum imperialium libri duo . . . 8454.
Guerin, Balthasar, Series regum Hungariae a S. Stephano usque ad Rudolphum II. . . . . 8442.
— Hungariae regum vitae et effigies a. 1607 . . . . . 8679.
Guicciardi, Philippus comes, Memorie sulle campagne d'Ungheria, 1737—1739, lo stato di Belgrado, il viaggio a Constantinopoli, 1740 . . . . . 8552.
Guicciardini, Francesco, Avvertimenti . . . . . 6577, 6.
Guidalotto, Nicolaus, Parafrasi d'opera a penna rappresentante .. Constantinopoli 1662 . . . . . 8791.

Guilielmus Dux Austriae, Confirmatio ordinis equestris fibulae cum stella argentea dd. Viennae 31. Jan. 1406 . . . . 7248, 22.
— palatinus Rheni, Epistola de poena capitali alchymistae Marci Bragadini a. 1591 . . . . . 6625, 48.
— Gemeticensis, De Normannorum ducum gestis . . . . . 7218.
Guiranus, Gaillardus, Antiquitates et inscriptiones Nemaucenses 7047 et 7048.
Gundel, Philippus, Oratio Ferdinando archiduci Viennam ingresso nomine Academiae Viennensis exhibita 1522 . . . . 7416.
— Consilia pro Ferdinando I. Imp. contra Paulum IV. papam 8727.
Gussoni, Andrea, Relazione di Toscana 1574 . . . . . 6522, 4.
Gustavus Adolphus Rex Sueciae, Resolutio de declaratione principis Transylvaniae, 1626 . . . . . 7188, 12.
Habersack, Johannes, Beschreibung Kayser Maximilians des Andern . . Crönungen . . . . . 7890. 7891. 7929.
Habichsthal, . . de, Epistola germ. de incoronatione imperatoris Russorum . . . . . 8702, 1.
Haering, Ferdinandus-Josephus, Relation wegen des Erzstifts Salzburg eingebrachte Gravamina . . . . . 8349, 4.
Hagen, Gregorius aut Matthaeus, Chronicon Austriae excerptum et passim auctum . . . . . 8462, 2.
— Chronicon Austriae germanicum usque ad a. 1398 perductum 7248, 2.
— Chronicon Austriae germ. excerptum . . . . . 7418, 12.
— Chronicon Austriae germ. usque ad a. 1001 . . . . . 7761.
— Chronici Austriae germanici pars prior usque ad a. 1291 7557.
Haidenberg, Albertus, Summaria doctrina de ubiquitate in coena domini . . . . . 8813, 7.
Hainhofer, Philippus, Descriptio itineris ad electorem Saxoniae nomine civitatis Augustanae in causa religionis a. 1629 8830.
Hamer, Sebastianus, Enumeratio germ. principum statuumque in diaeta Augustae Vindelicorum a. 1582 congregatorum . 7459.
Handel, Andreas, Carmen . . gratulatorium Rudolfo II. imp. Olomucium ingredienti 1577 dicatum . . . . . 8803, 3.
Hanfeldt, Wolfgangus, Abriss der gemalten Scheiben und Fannen bey dem Schiessen am Hof zu Wien 1668 . . . . 7422.
Hansiz, Marcus, Origo et antiquitas episcopatus Viennensis . . 7423, 1.
— Documenta ex tabulario episcopali Seccoviensi et canoniae 7780.
— Collectanea pro historia archiepiscopatus Salisburgensis . 8545, 1.
Hardegg, Ferdinandus comes de, Relatio de Jaurino dedito d. d. Raab 29. Sept. 1594 . . . . . 8459, 4.
Harer, Petrus, Fatalis rusticorum in Germaniae partibus seditio d. d. Coloniae 7. Junii 1531 . . . . . 8081.
Hartitsch, Ferdinandus, Notitia aliquorum scriptorum ordinis Praedicatorum . . . . . 7765.
Hartmann, Jacobus, Prognostica germ. de eventibus a. 1538 . 8219, 11.
Hartmannus Maurus, V. Maurus, Hartmannus.
Hasenburg & Budynae, Johannes ab, Icones ducum regumque Bohemiae . . . . . 8043.

Hassan Aga, Annalium gemma de gestis Almed Bassae in Hungaria et in insula Creta translata et illustrata a J. B. Podestà, 1680 . . . . . 8485.
— Continuatio a Bartholomaeo Huber, Christiano Essaia Pezel et Henrico Christophoro Schwegler translata . . . . 8745.
Haubtmanitsch, Johannes Gregorius, Extract was sich bey 1000 Jahren in und ausser Pettau denckwürdiges zugetragen. Cf. Hauptmann, J. G. . . . . 7699, 2.
Haydt ab Haydtegg, Sebastianus, Rationes publicae a. 1674. Germanice . . . . . 7589.
Hazelt, P. Albertus, Notulae mss. in calendariis annorum 1706—1708 monasterium S. S. Sebast. et Rochi Viennae concernentes . . . . . 7236, P. I. 7. f.
Henricus II. marchio Austriae, Diploma datum 1. Maji 1171 monasterio Kotwicensi . . . . . 7245, 1.
— junior dux Brunsvicensis, Fürtrag an die zu Speier versamlete Obersten und Bunds Räthe etc. a. 1544 . . 7800.
— Protestatio contra Electorem Saxoniae ad Landgravium Hassiae d. d. Spirae 20. Februarii 1544 . . . . . 7589*, 17.
— Josephus episc. Brugensis, Epistola de dominiis propositi et canonicorum nulla ratione ad pagos reducendis, 1738 . 8546, 15.
— prior Gundensis, Judicium super Martinum Lutherum . . 8867, 4.
— de Gundelfingen, Historiae Austriacae pars secunda . . . 7993, 2.
— II. rex Galliae, Litterae ad Paulum IV. papam inter eum et Columnenses . . . . . 7189, 1.
— Litterae ad ordines imperii, quibus conqueritur de Carlo V. et bellum prosecuturum esse annuntiat, 1552 . . . . 7646, 6.
— Litterae ad ordines S. Imperii 1544—1555 de bello imminenti . . . . . 7646, 7.
— III. rex Galliae, Lettre à Mme la grande duchesse 10. Mai 1589 . . . . . 7189, 5.
— Lettre au pape d. d. 20. Mai 1589 . . . . . 7189, 3.
— Instructions, lettres et mémoires . . . . . 7091.
— Declaration sur les calumnies publiées contre luy . . . 6999.
— Lettre donnée à M. de la Clyette allant à Florence 3. Mars 1589 . . . . . 7189, 2.
— Lettre à M. le Grandduc 10. April 1589 . . . . . 7189, 4.
— IV. rex Galliae, Oratione fatta 1590 a di 20. Agosto sotto l'assedio di Parigi . . . . . 6625, 50.
— Pace col rè di Spagna e duca di Savoja, 1598 . . . 6614, 1.
— Epistolae . . . . . 7037 et 7038.
— Responsum Jesuitis datum a. 1601 annexo carmine satyrico, germ. . . . . 7374, 4.
— Instructions, lettres et mémoires . . . . . 7091.
— de Bourbon princeps de Condé, V. Condé, Heinricus de Bourbon princeps de.
Heintz, Johannes Adamus von, Erbhuldigungs-Actus in Inner-Oesterreich 1728 . . . . . 7563.

Helianus, Ludovicus, De bello suscipiendo adversus Venetianos et Turcas. Oratio Maximiliano I. dicata Aug. Vindel. IV. Idus Aprilis 1510 . . . . . 6548, 1.
Henel, Nicolaus, Fragmentum Silesiographiae renovatae . . . 8761, 2.
Hentschel, Johannes Fridericus Casimirus, Vorschlag über den neuen Modum contribuendi, abgegeben in principum et statuum Silesiae deputatione, 3. Nov. 1666 . . . . 8097.
Heraeus, Carolus Gustavus, Familiae Brunsvicensis et Luneburgensis imagines atque monumenta in numismatibus . . 7868.
— Kurzer Auszug der Heldenthaten Carls III. Königs in Spanien 8322.
Herberstein, Franciscus Carolus comes ab, Expositio germ. ad Leopoldum I. imp. super controversias inter archiep. Salisburgensem et cameram archiducalem Austriae interioris in puncto jurisdictionis ordinariae . . . . . 7679.
— Sigism. liber baro de, Mos inaugurandi principes Moscoviae 8676, 4.
Herma, duca dell', Oratione dissuadendo il rè dalla guerra in Italia 6625, 56.
Hermann von Hermannsfeld, Johannes, Zwo an den k. k. Obristen Hof-Marschallen im Jahr 1639 zu seiner Absolvierung überreichte Purgations-Schrifften in puncto homicidii fortuiti . . . . . 8087.
Herold, Johannes, Chronica der Stadt Hall . . . . . 8817.
Hertz, Magus, Epistola germ. missa 1546 sorori marchionis Brandenburgensis prognosticon fatorum continens . . . . 7776, 3.
Heyberger, Leopoldus, Inventarium germ. pretiosae supellectilis Ferdinandi I. imp. 1553 . . . . . 8088.
Heyrenbach, Jos. Benedictus, Collectio epistolarum ad eum missarum 1766—1774 . . . . . 8789.
— Epistolae, epistolarum et opusculorum primae lineae etc. . 8637.
— Varia collectanea, opuscolorum fragmenta, excerpta diplomatica etc. . . . . 8634. 8635. 8636.
— Praelectiones de arte diplomatica germanicae, in universitate Vindob. habitae . . . . . 7244.
— Fragmenta praelectionum germanicarum introducentium in artem diplomaticam . . . . . 7876, 2.
— Miscellanea diplomatica . . . . . 7927.
— Fragmenta diplomatum a. 848 et 865 . . . . . 7922, 4.
— Formulae diplomaticae s. X. et XI. . . . . 8534, 5.
— Observationes diplomaticae de contrasigillis . . . . . 7969, 2.
— Annotationes de bullis aureis praecipue Rudolphi I. Imp. . 7969, 11.
— Observationes diplomaticae de diebus mensis intrantis et exeuntis . . . . . 7969, 1.
— Miscellanea diplomatica . . de subscriptionibus et sigillis diplomatum . . . . . 7969, 12.
— Tabulae chronologicae et diplomaticae imp. regumque Germanorum . . . . . 8783.
— Anmerkungen über den Zustand der in der alten Registratur zu Linz befindlichen Schriften . . . . . 7928.
— Pars relationis de registratura Linciensi, germ. . . . . 8544, 1.

Heyrenbach, Jos. Benedictus, Grundsätze der älteren Staatsgeschichte Oesterreichs . . . . . 7594. 7904. 7968.
— Bedenken über die neulich zum Vorschein gekomne Copie des österreichischen Verzichtbriefes . . . . . 7377. 7755.
— So etwas zum Bescheide über den österreichischen Verzichtbrief vom Jahre 1429 . . . . . 7377. 7755.
— Gedanken von dem Verzicht Herz. Albrechts von Österreich 8411.
— Entwurf der patriotischen Collegien, die auf der hohen Schule zu Wien gehalten worden, 26. Juni bis 7. Sept. 1778 8545, 2.
— Patriotische Collegien über die Sache der Bayrisch-Straubingischen Erbfolge, gehalten auf der hohen Schule zu Wien, 1778 . . . . . 8517.
— Stammtafel des Pfalz-Baierischen Hauses und der Successions-Fälle von 1425 und 1778 . . . . . 8534, 6.
— Dissertatio de inscriptionibus Romanis . . . . . 8362.
— Fragmenta tractatus germanici de tabula antiqua aënea Romanorum de coërcendis bacchanalibus . . . . . 7876, 1.
— Variae inscriptiones in itinere Carinthiaco collectae . . . 7875, 5.
— Inscriptiones quaedam Romanae in Austria interiori et Tiroli collectae . . . . . 7598, 5.
— Centuria prima variarum inscriptionum et epitaphiorum . 8586.
— Varia, plerumque epitaphia in schedis plumbo exarata et annotationibus illustrata . . . . . 8861.
— Monumenta necrologica inscriptionum funebrium. Centuria I. monumenta saec. VIII.—XVIII. . . . . 7243, 16.
— Epitaphia et insignia aliquot comitum de Saurau et Tiburtii a Sinczendorf 1515—1676 . . . . . 7242, 2.
— Charta Pyramitana cum Maffeiana editione collata . . . 7969, 7.
— Excerpta e Hundio, Hontheimio, Holstenio etc. . . . . 7922, 1.
— Notitiae historicae . . . . . 8534, 10.
— Excerpta et collectanea partim historica partim litteraria praecipue ad res episcopales et monasticas Austriarum et Bavariae pertinentia . . . . . 8547, 1.
— Farrago miscellaneorum historicorum partim in archetypis, partim in apographis collectorum . . . . . 7245.
— Necrologia varia, tabulae paschales et calendaria cum excursibus, disquisitionibus etc. . . . . 8539, 1.
— Tabulae paschales a Christo nato usque ad a. 920 . . 8544, 7.
— Collectanea ad topographiam historicam Austriae, Styriae, Carinthiae, Bavariae etc. . . . . 8535.
— Ad topographiam Austriae pertinentia cum adversariis de agro Putinensi . . . . . 8533.
— Dissertatio de agro Putinensi in Austria infra Anasum cum ejus oeconomia sacra . . . . . 7622.
— Dissertatio de agro Putinensi . . . . . 7639. 7983.
— 'Von der Lage des Grunzwitengeu' . . . . . 7874. 7882. 7952.
— Tractatus germ. de marca orientali Austriae superioris sive de pago Grunswiti . . . . . 7910.

Heyrenbach, Jos. Benedictus, Dissertatio germanica de antiqua marchia Bohemica Austriae septentrionalis . . . . . 7872.
— Notitiae topographicae quorundam fluviorum et locorum in Austria superiori occurrentium . . . . . 8534, 4.
— Collatio textus germanici s. XIII. Joh. Enenkelii de finibus Austriae versus Styriam . . . . . 8537, 2.
— Von der östlichen Gränze des Landes an der Ens . . . 7274.
— Von der östl. Gränze des Landes an der Ens. Zweyte Abhandlung . . . . . 7595.
— Diplomata potissimum s. XII. et XIII. ad res praecipue Styriae Carinthiae et Salisburgenses pertinentia ex archetypis descripta . . . . . 8500.
— Apographa diplomatum s. XIII. ad res praecipue Styriae, Carinthiae et Salisburgi pertinentium . . . . . 7760.
— Apographa diplomatum s. XII. et XIII. res Styriae, Carinthiae et Salisburgenses concernentium . . . . . 7279.
— Collectio diplomatum s. VIII.—XVI. . . . . 7313—7317.
— Collectio 385 diplomatum ad historiam Austriacam spectantium a. 904—1610 . . . . . 7252.
— Apographon cod. s. XIV. traditiones monasterii Cremiphanensis O. S. B. continentis, cum appendice diplomatum e variis monasteriis collectorum . . . . . 7616.
— Collectanea historiam monasterii Cremifanensis spectantia 7278. 7431. 7974.
— De rebus parthenonis S. Georgii ad Longum Lacum . . 7611, 2.
— De origine coenobii Victringensis in Carinthia . . . . 7611, 1.
— Collectanea de fundatione ecclesiae S. Michaëlis in Mattsee 8143.
— Excerpta e codice traditionum Maticense s. XIV. . . . 8142.
— Excerpta e chronico Maticensi . . . . . 7450, 1.
— Collectanea ad historiam parthenonis Nidernburg ad S. Crucem in civ. Passaviensi . . . . . 7611, 3.
— Diplomatarium Nidernburgense . . . . . 7445.
— Fragmentum diplomatarii Nidernburgensis O. S. B. in civitate Pataviensi. 1200—1328 . . . . . 7242, 1.
— De origine, aetate ac rebus coenobii Traunkirchensis dissertatio . . . . . 7294. 7296.
— Notitiae historicae ad res monasterii Traunkirchensis . . 7972.
— Traunkirchensia . . . . . 8538, 1.
— Disquisitio de antiqua marchia hodierni ducatus Styriae 7619. 8542.
— Dissertatio de genealogia et successione Ottocarorum Styrensium . . . . . 7953.
— Quaestiones Ottocarianae . . . . . 7766.
— Diplomata ad dissertationes Ottocarianas pertinentia . 7950 et 7951.
— De Ottakari III. Styriae marchionis aetate disceptatio . . 7286.
— De Ottacaro IV. Styriae marchione Garstenae canonicae et monasticae fundatore epistola . . . . . 7285.
— Epistola contra A. J. Caesaris Annales Styriae 1769 . . 7612, 1.
— Responsoria ad A. J. Caesarem de Ottacari III. Styriae marchionis aetate, dd. Fridbergae 29. Junii 1769 . . 7290, 2.

Heyrenbach, Jos. Benedictus, Refutatio epistolae A. J. Caesaris de titulo fundatoris Garstenae canonicae Ottacaro III. abnegando, Viennae 12. Id. Junii 1769 . . . . . 7290, 3.
— Continuatio et vindiciae pro sententia de origine Ottocarorum Styriae . . . . . 7621. 7642.
— Apographa diplomatum 475 Austriae inferioris res s. XIII.—XV. spectantium . . . . . 7561.
— Historia germ. fundationis civitatis Neostadiensis in Austria inferiori . . . . . 7873.
— Abhandlung von dem Erbauer der Neustadt . . . . 7620. 8327.
— Von dem neustädtischen Gesetzbuche . . . . . 7879.
— Tractatus germ. etc. ad historiam Slavorum in Austria . 7881.
— Slaven in Österreich . . . . . 7884.
— Notitiae de Portu Naonis . . . . . 7878.
— Collectanea genealogica historiam familiarum nobilium in ditionibus Austriacis illustrantia . . . . . 8540.
— Collectanea pro genealogia comitum de Ortenburg exponenda . . . . . 7434.
— Genealogia des Hauses der alten Grafen zu Ortenburg . 7405.
— Farrago notitiarum historicarum, excerptorum, disquisitionum inceptarum etc. . . . . 8538, 4.
— Farrago fragmentorum, tractatuum juridicorum, notitiarum historicarum etc. . . . . 8544, 9.
— Collectanea ad historiam Austriae . . . . . 7243.
— Miscellaneorum Lib. I. videlicet farrago notitiarum quae partim ex antiquis monumentis partim ex tabulario S. J. Judenburgae descriptae sunt . . . . . 7242, 3.
— Collectanea ad historiam episcopatuum Lavantini, Seccoviensis et Chiemseensis . . . . . 8515.
— Collectanea ad historiam archiepiscopatus Salisburgensis . 8537, 1.
— Acta Henrici V. episcopi Lavantini a. 1363—1387 . . 7610.
— Adversaria de episcopatu Lavantino . . . . . 7421.
— Collectanea ad historiam archiepiscopatus Salisburgensis et episcopatus Pataviensis . . . . . 7556.
— Monumenta variorum episcoporum, quae Pataviae exstant . 7779.
— Dissertatio contra receptam hactenus opinionem de fundatione basilicae Pataviensis . . . . . 7778.
— Oratio de laudibus Leopoldi III. Pataviensium episcopi a. 1764 7783.
— Collectanea ad historiam incendii urbis Pataviensis a. 1662 7782, 2.
— Dissertationis de episcopatu Seccoviensis prolegomena . . 8158.
— Excerpta ad historiam dominorum de Hals in Bavaria . . 7782, 4.
— Excerpta concernentia historiam Societatis Templois seu S. Georgii . . . . . 7451, 3.
— Excerpta spectantia historiam prolis Henrici I. marchionis Austriae . . . . . 7450, 2.
— Disquisitio an Albertus Argentinensis an Matthias Neoburgensis fuerit auctor chronici vulgo Alberto attributi . . 7969, 6.
— Adversaria de Aribone Seonensis monasterii fundatore etc. 7877.

Heyrenbach, Jos. Benedictus, Herbersteiniana seu de vita Sigismundi de Herberstein collectanea . . . . . 7280.
— Collectanea de beato Johanne de Dukla . . . . . 8536.
— Auskunft wegen des seligen Johannes von Dukla . . . 7918.
— Excerpta e libro M. Lutheri germanico de Leonardo Keyser 7782, 3.
— Collectanea ad historiam cardinalis Joh. Dom. comitis a Lamberg . . . . . 7782, 1.
— Oratio de S. Mauritio panegyrica . . . . . 7598, 4.
— Genealogia Sigefridi I. comitis de Sponheim . . . . . 7875, 1.
— Vita Francisci Antonii Adolphi e comitibus de Wagensberg episcopi Seccoviensis . . . . . 7624.
— Epistola de Maximiliani I. Imp. curru triumphali . . . 8237, 2.
— Annotationes de iconibus in arcu triumphali Dureriano exhibitis 7932.
— Adversaria autographa pro dissertatione condenda contra Carolum Renatum Hausenium de libro 'der weisz Kunig' 8516.
— Excerpta e codd. mss. bibliothecarum Caesareae et Gundelianae librum 'Weisskunig' vel spectantibus vel continentibus . . . . . 7599.
— Glossae theodiscae . . . . . 7909.
— Glossae et glossaria germanica . . . . . 8538, 2.
— Particulae poëmatum germanicorum medii aevi . . . . 8538, 3.
— Examen diplomatis Henrici IV. Imp., quo Breittenowe, Swarzaha etc. Cunonis I. Rotensis fuisse perhibentur . 7625.
— Collectanea sive diplomata s. XIV—XVI., inscriptiones Boioduri inventae etc. . . . . 7978.
— Regesta diplomatica res Imp. Friderici III. concernentia e tribus Voll. Theatri comit. J. J. Mülleri excerpta . . 7598, 6.
— Rhapsodia rerum episcopatus Gurcensis annexis diplomatibus 7875, 6.
— Excerpta ex albis sodalitatis B. M. V. in collegio academico S. J. Vindobonae 1672—1770 . . . . . 7615.
Hezer Fen, Description du Catay traduite de son histoire Turque 8589.
Hieremias patriarcha Constantinopolitanus, Epistola ad Henricum III. regem Galliae, 1583 . . . . . 7189, 13.
Hildericus rex Francorum, Litterae fundationis pro monasterio O. S. B. S. Petri et Pauli in dioecesi Argentoratensi, a. 484 8152, 2.
Hiltmer, Christophorus von Grunigk sive Grim senior cognomine, V. Grunigk sive Grim senior cognomine Hiltmer, Christophorus von.
Himelreich, Tiburtius, 'Regestum litterarum diversis temporibus vacante cancellariatu secreto Sigillo sigillatarum', 1586—1602 . . . . . 8579.
Hinderpach, Johannes episc. Tridentinus, Necrologium Tridentinum et suae familiae 1432—1470 . . . . . 8206.
Hochenrain, Otto Wilhelm von, Tractätl von nutzlicher Vorberaitung in Fridens-Zeiten zu dem Krieg und Defension des Steyermarks wider den Türken . . . . . 7248, 5.
Hochreitter, Adamus, Liber expensarum archiducis Ferdinandi II. Tirolensis a. 1588, 1591 et 1589 . . . . . 7337, 2, 3 et 6.

Hörmonseder, Anselmus, Paean centenus honori Caesarii Posch. 1707 . . . . . 7239. P. X.
Hofmeir, Melchior, Schrift in causa Strittigkeiten zwischen Carlen zu Oest. u. d. Erzbischofen zu Salzburg . . . . . 8349, 6.
Hohenleiter, Wolfgangus, Descriptio aquarum pisciferarum in comitatu Tirolensi et Goritiensi a. 1504 . . . . . 7962.
Hohewart, Laurentius, Historia Turcarum ad octingentos annos repetita . . . . . 8747.
Holzhaimer, Thomas, Narratio germ. de bello contra Mauros Tripolitanos in Africa gesto, 1559 et 1560 . . . . . 8911.
Holzmann, Johannes Adam, De beneficiis rectoris scholae civilis latinae in Neustadt relatio germ., 1696 . . . . . 8140, 1.
Holzmüller, Johannes, Carmen de archiduce Matthia Viennam ingrediente, 1608 . . . . . 8358.
Honoratus II. princeps Monaci, Lettera al conte Sirnella governatore di Milano a. 1641 . . . . . 6625, 18.
Hontheim, Joh. Nicol., Palinodia ad pontificem d. d. 1. Nov. 1778 8833, 7.
Hossmann, Abraham, Chronicon Iglaviense germ. ad a. 1049 . 7641, 1.
Huffnagel, Gabriel, Notulae 1651 scriptae in marginem tractatus de sacramentis, monasterium ad Sebastianum et Rochum Viennae concernentes. . . . . 7236, P. I. 7. e.
Hunger, Wolfgangus, Apologia pro Lodovico IV. imperatore . 8985.
Hurault de Maisse, Ambassade à Venise 1582 et 1583 . 7078—7081.
Jacoberer, Heinricus Reinhartus Maximilianus, Relatio autobiographica de conversione sua ad fidem Romano-Catholicam, germ. 8250.
Jacobus I. Rex Angliae et Scotiae, Epistola ad Albertum Archiducem Austriae d. d. 3. Apr. 1605. . . . . 8366, 2.
— de Cessolis, Liber de ludo schachorum . . . . . 8457, 7.
Jäger, Clemens, Enumeratio armorum gentilitiorum, quae delineata ex Austria et Styria adipisci desiderat . . . . . 7249, 5.
— Brevis descriptio genealogiae Austriacae . . . . . 7390.
Ibrahim Bassa, Descrizione della potenza ottomana presentata ad Acmeto I., tradotta dal Turco . . . . . 8570.
Jeannin, Négociation de la treve entre le roy d'Epagne .. et les estats généraux de sept provinces unies des Pais-bas 1607—1609 . . . . . 7086—7088**.
Jeger, Clemens, V. Jaeger, Clemens.
Jessenius a Jessen, Johannes, Regis Ungariae Matthiae II. coronatio 8790.
Ingolstetter, Johannes, Synopsis et examen colloquii Ratisbonensis 8852, 12.
Innocentius VIII. papa, Breve, quo regi et reginae Hispaniarum conceditur audire missam in locis interdictis d. d. Pridie Non. Aug. 1486 . . . . . 6544, 21.
— XI. papa, Confirmatio constitutionum Julii III., Pii IV., Gregorii XIII. et Sixti V. contra asyla legatorum . . 7189, 10.
— Breve ad regem Franciae d. d. Romae 20. Jan. 1683 . 7574, 55.
— Litterae ad clerum gallicanum d. d. Romae ... Maji 1682 7574, 53.
Joachimus Marchio Brandenburgensis, V. Christianus III. rex Daniae et Joachimus etc.

Jörger, Johannes Quintinus comes, Unterschiedliche Motiven, 1690 7301.
Johannes Fridericus, Elector Saxoniae et Philip. Landgr. Hassiae, Protestatio contra Henricum Brunsvicensem d. d. 20. Februarii 1544 . . . . . 7589*, 18.
— Responsum germ. de articulis concilii futuri a. 1533 . 8812, 2 et 3.
— Georgius II. dux Saxoniae, Diaria venatoria germanica a. 1657—1662 . . . . . 8730—8732.
— Bohemiae rex, Privilegium concessum ministerialibus circuli Elbogen in Bohemia, 1341 . . . . . 7589*, 1.
— III. rex Poloniae, Litterae ex campo 11. Oct. 1683 ad Marcum de Aviano Capucinum Goritiae . . . . . 7574, 55.
— dux Moscoviae, Epistola de coronatione sua ad Poloniae regem . . . . . 8676, 2.
— de Capistrano, Responsum ad epistolam Johannis Rokyczanae 7612, 4.
— Epistola ad universitatem Viennensem d. d. Cznaimae 24. Sept. 1451 . . . . . 7612, 2.
— Epistolae ad universitatem Viennensem, ad Joh. Rokyczanam et Joh. Boratinum, cum eorundem responsis . . . . 7243, 2.
— episcopus Gurcensis, Compositio litis cum abbate S. Pauli in Carinthia a. 1279 . . . . . 7922, 2.
— Victoriensis, Chronicon Austriacum a. 1215—1410 . 8221. 8223.
Jonas, Justus, De tentatione et infirmitate Lutheri historia . . 8219, 8.
Jordan, Christophorus, Bischofe und Erzbischofe von Salzburg bis J. J. Khuen, 1560 . . . . . 7691.
— Chronica des Stiffts und der Haubtstat Saltzburg bis 1579 8009.
Josefowicz, Johannes Thomas, Annales revolutionum regni Poloniae, 1640—1700 . . . . . 8554.
Josephus I. imp., Mandata ad electores, 1705, cum responsis eorundem, germ. . . . . 8546, 27.
— II. imp., Risposta a Pio VI., 1782 . . . . . 6850, 4.
Julius II. papa, Capitulazione con Venezia circa la libera navigazione, 1511 . . . . . 8546, 28.
— III., Instructiones suis legatis datae, 1551—1554, ital. . 6620, 2.
Kadlubek, Vincentius, Chronica Polonorum excerpta et continuata 8695, 1.
Kempelen, .. de, Descriptio itineris legatorum Caroli VI. a. 1740 ad Mahmud Turcarum imperatorem missorum . . . 8640. 8640*.
Kerdu, Joh. Jos. Guil. de, V. Colet, Johannes.
Khell, Josephus, Dissertatio de horologio sciaterico . . . . . 7638, 2.
Khevenhüller, Franciscus Christophorus de, Annales Ferdinandei 7808—7852.
— Summarium germ. annalium Ferdinandeorum ab eo conscriptorum, 1578—1595 . . . . . 8118.
— Annalium Ferdinandeorum Fragmenta a. 1614—1617 . . 8339.
— „ „ „ a. 1619 . . . . 8340.
Khuretin, Johannes, Vita S. Limbaniae . . . . . 7768.
Kitlitz, Carolus Josephus, De Bohemia novem Voll. germ. . 8385—8393.
Klein, Wenceslaus Michaël, Supplicatio ad imp. Franciscum I. 7917.
Klesel, Melchior, 'Gutachten von Freystellung der Religion gegen die Hungarn an Erzh. Matthias' c. a. 1608 . . . . 8852, 27,

Knauff, Jacobus, Hundert Schattenrisse, 1783, cum epistola ad Josephum II. imp. . . . . 8890.
Knobelsdorf, Martinus, Victoriae Ferdinando II. datae a. 1620 applausus . . . . . 8280, 2.
Köbell, Jacobus, Offenbarung wie viel Reich und Keiserthumb gewesen, 1553 . . . . . 7273, 14.
Köckriz, Franciscus, Collectio privilegiorum in tabulario Wratislaviensi asservatorum, 1555 . . . . . 8977.
Köhler, Johannes David, Praelectiones germ. in historiam Germaniae . . . . . 8979 et 8980.
König, Johannes Ludovicus, Arboretum genealogicum principum Europae . . . . . 8320.
Königseck, Franciscus comes a, Epistola ad Franciscum Ehrerreich comitem a Trautmannsdorf de causa abbatiae Weingartensis in commissione aulica Oeniponti tractanda, 18. Febr. 1705 . . . . . 7644, 3.
Kövesdy, Ladislaus, Coronalitas legibus et facto illustrata . . 8645.
Kohl, Johannes, Rhythmi germ. in defensionem Henrici Brunsvicensis 8219, 4.
Kolinovics, Gabriel, Historia de bello Turcico sub Carolo VI. Caesare 8205*.
Kollar, Adamus, Scriptores rerum Hungaricarum et alia e codicibus mss. caesareis collecta . . . . . 8799.
Kollonić, Leopoldus cardinalis de, Haupt-Einrichtungs-Werk des Königreichs Hungarn a. 1689 . . . . . 8653.
— Relatio ad Leopoldum I. de statu Hungariae etc. a. 1688, germ. . . . . 7747.
— Ad Leop. I. Imp. consilium .. 29. Julii 1688 pro regni Hungariae nova cancellaria instituenda . . . . . 8344.
— Extractus de contributione in regno Hungariae . . . . 8719.
— Sigismundus de, Benedictio triremium bellicarum d. d. 1. Julii 1737 . . . . . 7985.
Kovachich, Martinus Georgius, Memoriale de adornanda nova collectione et emendata editione decretorum comitialium regni Hungariae . . . . . 8630.
Krapf, Franciscus Josephus de, Haupt-Einrichtungs-Werk des Königreichs Hungarn a. 1689 . . . . . 8653.
Kreutz, Philippus von, Verantwortung der Teutschen Herren in Preussen . . . . . 8762, 2.
Krusinsky, Judas, Historia revolutionis Persicae, 1718 . . 8588. 8855.
Krussezco, Johannes, De arte veterinaria liber čechicus a. 1608 7361.
Kueffenstain, liber baro a, Stato, come si ritroua di presente nel 1629 la Tartaria . . . . . 8665, 2.
— Relatio brevis de statu Turcarum a. 1629 . . . . . 8665, 1.
Kyss, Petrus Literatus, Exegeticon hoc est descriptio ad arma sumenda contra Tyrannum Turcam . . . . . 8323.
La Chastre, Sieur de, Mémoires . . . . . 7064.
Lacour, Motifs de la France pour la guerre d'Allemagne . . . 7190, 2.
Ladislaus IV. rex Hungariae, Privilegium concessum Cumanis a. 1279 . . . . . 8219, 12 et 13.

La Houssaye, M^r. de, Mémoire sur la généralité de Soissons 6867. 6902.
— Mémoire sur la généralité de Montauban . . . . . 6895. 6931.
Laingaeus, Jacobus, Vitae M. Lutheri et J. Calvini germ. versae 8918.
Lambecius, Petrus, Audienz-Memorialien et adversaria ad res bibliothecae palatinae Vindob. . . . . 8011.
— Litterarum autographarum ad imperatorem Leopoldum I. primae lineae a. 1664—1679 . . . . . 8010.
— Diarium itineris Budensis a. 1666 . . . . . 8291*.
— Adversaria et Fragmenta quorundam codd. mss. aliaequae schedae . . . . . 8291.
— Diarium germ. a. 1662. . . . . 8997, 1.
— Diplomata et documenta litteraria ad historiam Hamburgensem et Bremensem collecta . . . . . 8904.
Lamberg, Andreas ab, Confirmatio litterarum fundationis episcopatus et collegii Labacensis, 1532 . . . . . 7250, 11.
— Johannes Maximilianus comes de, Censura diarii sacri itineris Cellensis . . . . . 7628, 2.
— Sigismundus liber baro de, Ordo decimarum Austriae superioris a. 1535 republicatus . . . . . 7662, 6.
Lamberty, L. B. T., Excerpta latina ex ejusdem 'Mémoires pour servir à l'histoire du XVIII. siècle' . . . . . 8509, 1.
Lamius, Johannes, De eruditione apostolorum . . . . . 6747.
Lamormain, Guilelmus, Ferdinandi II. Imperatoris virtutes . . 7378.
La Motte Goulas, de, Histoire de Louis XIII. . . . . 7048.
Lando, Giovanni, Opinione data nel consiglio veneto di non accettare il progetto del principe Eugenio . . . . . 6775.
Langallerie, Philippus Gentil marquis de, Manuscrit intitulé Minute des occupations journalières . . commencé à Amsterdam le 1. Oct. 1715 . . . . . 6967.
— Journal . . . . . 6968. 6971. 6972 et 6966.
— Journal chretien . . . . . 6969. 6970. 6973. 6975 et 6976.
— Relation de tout ce que s'est passé dans les affaires de la réligion reformée et pour ses interêts depuis le commencement des negociations de la paix de Ryswick . . extraicte 6974, 1.
— Descriptio et excerpta ex editione Sanctorum Bibliorum in linguam gallicam versorum a Petro Frison . . . . 6974, 2.
Lapinsky, Epistola russica ad Elisabetham Russorum imperatricem d. d. Viennae 11. Apr. 1744 et alia s. d. . . . 8415, 2 et 3.
Larizza, Bernardinus, Compendium Gregorianae constitutionis de electione romani pontificis, 1688 . . . . . 6825.
La Valette, le cardinal de, Ambassade et negotiation d'Italie en 1639 . . . . . 7092.
La Vallée, ... de, Description topographique du Brisgaw cum duobus mappis . . . . . 8885.
Lauer, J. a, V. Tschiderer, Ad. Antonius.
Lautensack, Johannes, Chronicon ichnographiae urbis Viennensis adscriptum . . . . . 8459, 2.

Lazius, Wolfgangus, Genealogia domus Austriacae .. amplior quam in libro excuso . . . . . 8000.
— Genealogiae Austriacae compendium . . . . . 8457, 6.
— Rhapsodiae genealogicae Austriacorum procerum . . . . 7960.
— Descriptio coronationum Maximiliani II. . . . . 7995.
— Oratio in exequiis Ferd. I. imp. nomine Academiae Viennensis 7996, 2.
— Chronicon Austriae germ. . . . . 7996, 1.
— Historiae Austriacae Fragmentum . . . . . 8145, 4.
— Partes Decadum rerum Austriacarum . . . . . 7688, 1.
— Epitome .. der dritten Decadis der Oesterreichischen Chronicae . . . . . 7864, 1 et 3.
— Liber II. Historiae Austriacae . . . . . 7865, 1 et 3.
— Schedae pro historia Austriae condenda . . . . . 7863, 2.
— Interpretatio chorographiae utriusque Austriae . . . . 7894.
— Descriptio Austriae ultra danubianae . . . . . 7966.
— Fragmentum descriptionis inferioris Austriae . . . . . 8145, 1.
— Vienna Austriae . . . . . 7589*, 31.
— Descriptio germ. urbis Vindobonensis . . . . . 8219, 10.
— Rerum Pannonicarum a. 1539—1552 libri quattuor c. fragm. anni 1556 . . . . . 7967, 2.
— Archaeologia regni Vngariae liber I. . . . . 8664, 1.
— Fragmentum libri II. archaeologiae Vngariae et alia adversária historica praesertim Austriaca . . . . . 7961.
— Descriptio Daciae seu Transsiluaniae . . . . . 8664, 2.
— Adversaria historiae Austriacae, Transsylvaniae descriptionem continentia insertis inscriptionibus romanis . . . . . 7967, 1.
— Fragmentum descriptionis Transsylvaniae . . . . . 7967, 3.
— Bavariae civitatum et comitatuum explicatio . . . . . 8457, 1.
— Notulae historicae . . . . . 8457, 3.
— Apologia adversus Brassicanum de Carnunto . . . . . 8457, 4.
— Commentarii imaginum sacrae vetustatis P. I. sect. III. et P. II. etc. . . . . 7902.
— Fragmentum commentariorum vetustorum numismatum . . 7863, 1.
— Fragmentum commentarii in numismata vetera . . . . 7963.
— Opera minora germanica . . . . . 7866.
— Decretum quo Johannem Ratemberg et Casparum Molitoris anabaptistarum asseclas ad revocationem citat a. 1546 7864, 4.
— Adversaria historiae belli Schmalcaldici . . . . . 7959, 1.
Le Bret, ... Mémoire sur le pays de Provence . . . . . 6888.
Le Camus, Extraict d'un Mémoire présenté à Innocent XII. que S. S. est obligée de donner des bulles aux évesques nommez par le roi . . . . . 7189, 11.
Ledentu, Johannes, Regni Hungariae confinia . . . . . 8622. 8623.
Le Laboureur, Johannes, Histoire de la pairie de France . . 7042.
Lenger, Georgius, Extractus ex libro Baptizatorum Caesareae ac parochialis ecclesiae Viennensis aulicae 1629—1682 . 7413.
Lenin, Sieur de, Livre des plants, de passages et chaussées de la riuière de Somme . . . . . 7029.

Lentulus, Pseudo-, Epistola de Jesu Christo ad Senatum, ital. 6625, 43. 6799, 3.
Leo X. papa, Confirmatio ordinis et statutorum aurei Velleris pro Carolo Castellae rege postea Imp. hujus nom. V. d. d. Romae 13. Dec. 1516 . . . . . 7245, 16.
Leon, Gaspar de, Genealogia Austriacorum duplex . . . . . 7905.
Leoni, Giovanni-Battista, Del 'non putarem' overo correttione a D. Apollinare de' Calderini . . . . . 6548, 3.
Leopoldus et Heinricus, marchiones Austriae, Diplomata duo 7875, 3.
Leopoldus I. Imperator, Rationes privatae a. 1667 et 1671 7384 et 7385.
— Diarium itineris Augustani . . . . . 8906.
— Censura Diarii sacri itineris Cellensis . . . . . 7628, 2.
— Litterae ad Petrum Lambecium autographae, 1664—1679 7628, 1.
— Epistola ad Danielem Nesselium . . . . . 7628, 3.
— Edicta a. 1671—1682 pro regno Bohemiae, germ. . . . 7748.
— Litterae germ. ad Joh. Mariam comitem de Testa Piccolomini de laxa exercitus caesarei disciplina emendanda, 1664 . 8546, 7.
— Resolutio germ. de componendis litibus inter cameram et regimen Austriae inferioris, 20. Julii 1669 . . . . 8156.
— Responsum Caesareum nuntio apostolico Carolo Bonvisio d. d. Viennae 9. Junii 1685 . . . . . 7574, 25.
— Gehaimbe Instruction von einem neu angehenden Hoff-Cammer-Rath .. 31. Oct. 1658 . . . . . 8025. 8086.
— Kayserliches Hand Graffen Ambts Edict, 3. Martii 1682 7680, 9.
— Edict die Führung der Handelsbücher betreffend, 19. Mai 1693 7680, 8.
— Verneuerte Jäger-Ordnung für Österreich u. d. Enns, 18. Martii 1675 . . . . . 7680, 6.
— Zehend-Ordnung von Österreich u. d. Enns, Wien 8. Sept. 1688 7680, 4.
— Tätz und Zapfenmasz-Ordnung in Österreich u. d. Enns, Wien 23. Jan. 1659 . . . . . 7680, 3.
— Generale de vectigalibus et teloneis salis et ferri, Graetii 22. Apr. 1679 . . . . . 7248, 25.
— Diploma germ. quo monasterium Berchtesgaden in protectionem suscipit, 1703 . . . . . 7638, 22.
— 'Vergleich mit Friedrich Wilhelm Churfürsten zu Brandeburg über die an einige schlesische Fürstenthum zu führende Anforderungen, 1686' . . . . . 7245, 28.
— archidux Austriae comes Tirolis, Annotationes autographae tam ad rem venaticam quam litteras spectantes, germ. a. 1626—1628, 1630—1631 8260—8264. 8266*. 8267 et 8269.
Le Page, Maurice, Atlas de la baronnie franche de Fenestrange 7467—7469. 7470—7472.
Leslie, Relatio ad Leop. I. Imp. de legatis imp. exceptis et Constantinopolim deductis d. d. Constantinop. 7. Dec. 1665 8359, 2.
Leslie, Relatio de negotiis Turcicis ad Leopoldum I. Imp. d. d. Adrianopoli 13. Aug. 1665 . . . . . 8359, 1.
Liechtenstein, Venceslaus princeps a, Epistola pacem Hubertiburgi confectam nuntians, 1763 . . . . . 6767, 1.

Liginger, Wolfgang, Beschreibung des geistlichen Spiels und Umgang zu München 1579 . . . . . 8872.
Lilius Vicentinus, Zacharias, Vita Caroli Magni . . . . . 7646, 4.
Limbach, von, Bericht über die Vorstellung eines an Vermehrung des Churf. Collegii praetendirten Rechtens . . . . . 8831.
Lindegg, Casparus, Specificatio germ. omnium ex cancellaria archid. postea imp. Maximiliani II. a. 1547—1563 expeditorum scriptorum sigillis appensis . . . . . 8124.
Lindenbrogius, Fridericus, Testamentum germ., Hamburg 22. Apr. 1645 . . . . . 8989.
Lippomano, Antonio, Relatione di Soria 6548, 15
— Girolamo, Relatione del rè di Polonia Henrico III. l'anno 1575 . . . . . 6579, 10. 6625, 78. 6752, 4
— Relazione del Regno di Polonia 1574 . . . . . 7589*, 27
— Relazione di Savoja 1554 . . . . . 6576, 5
Listhius, Cibiniensis, Sebastianus, Stilus cancellariae Hungaricae Viennae inchoatus 1553 sive Liber formularum . . . 8471
Livizzani, Guiseppe, Epistola italica ad Marcum Fuscarenum, dd. Romae 9. dec. 1752 . . . . . 6592, 9
Liutholdus Lunaelacensis, De monasterii S. Michaëlis in Monsee carmen historicum 7754
Leyser, Polycarpus, Epistola germ. de Jesuitis a. 1594 . . . 7374, 1
Loaysa, Garcia de, Escrito al Rey Phelipe II. sobre Phelipe su hijo. 20. Octobre 1590 . . . . . 6739, 1.
Lobkovic, Bohuslaus de Hassenstein et, De situ Pragae et gentis Bohemicae moribus epistola . . . . . 8242, 1 et 2
— Venceslaus princeps de, Nachricht in was standt sich Frankreich 1687 befunden hat 7224
— Fürst von, Brief an Marchese Orsini, Messina 25. Febr. 1735 8546, 19
— Lettera al marchese di Grazia Reale, Messina 19. Febbr. 1735 . . . . . 8546, 18
Locatelli, Hortensius, Dissertatio .. uter iustius induat arma an archidux Ferdinandus, postea II. Imp., an vero Veneti d. d. Goritiae 15. Apr. 1616 . . . . . 8341, 22
Locher, Johannes Josephus, Speculum academicum Viennense, 1773—1775 . . . . . 7705—7707
Löwenstadt et Ronneburg, Ernestus de, Carmen germ. ad Carolum VI., praecipue de victoriis Eugenii Sabaudiae principis 8495
Löwenstein, Maximilianus Carolus princeps de, Relatio de confiscatione ducatus Bavariae a. 1705—1711, germ. . . 7751
Logau, Caspar de episc. Wratislaviensis, Privilegia oppidis Neisse, Patkau, Ottmuchau, Ziegenhals et Meidenau concessa, 1568, germ. 8976, 1
Logau, Caspar de, episc. Wratislaviensis, Novi articuli de successionibus et haereditatibus d. d. 12. Sept. 1567 germ. . 8814
Loliere, ... Théorie du dessechement des marais Pontins . . 8553
Longinus, Johannes, V. Dlugoss, Johannes.
Loredano, Carteggio con Marco Foscarini, 1733—1735 . . . 6843

Lorraine, le cardinal de, Harangue faite au roy à Fontainebleau 1573 7475, 4.
Lotrigo, Michaelis, Discorso intorno alla creatione di cardinali riseruata in petto del pontefice . . . . . 6750, 25.
Lottini Francesco, Instruttione sopra l' attioni del conclave . . 6581, 2.
Luder, Petrus, Oratio ad Francorum regem pro Sigismundo Austriae duce contra Suitenses et Engadinos . . . . . 7288, 3.
Ludovicus Bavarus, Imp., Querelae ad Halberstadiensem episcopum de tyrannide papae d. d. 14. Febr. 1328 . . 8888, 5.
— Querelae ad ducem Brunsvic. de tyrannide papae, d. d. 18. Martii 1328 . . . . . 8888, 4.
— Diploma, quo Castruccium Caesaris in civitate Lucae vicarium constituit d. d. 29. Mai 1324 . . . . . 8888, 3.
— Diploma, quo Castruccio de Antelminellis vicario Lucano suas in civitate Pistorii vices commisit d. d. 29. Maji 1324 8888, 2.
— XI. rex Galliae, Epistola ad Ferdinandum Siciliae regem de duobus navibus Neapolitanis . . . . . 7189, 18.
— XIII. rex Galliae, Instructions, lettres et mémoires . . . 7091.
— Lettera al Principe di Condé Enrico di Borbon a. 1615 . 6625, 72.
— 'Respuesta a su Madre' (Mariam uxorem Henrici IV. Regis Galliae) 'quando se huyó a Flandes' . . . . . 6739, 4.
— Capitoli accordati col duca d' Orliens suo fratello . . . 6600, 43.
— Manifesto sopra la retenzione del principe di Condé, 7. sett. 1616 . . . . . 6577, 9.
— Lettera al signor Halincourt sopra la morte del maresciallo d'Ancre . . . . . 6621, 57 et 70.
— Epistola ad dominum de Halincourt . . . . . 6621, 95.
— 'Carta al Conde de Brasac .. en Roma sobre la detencion de la Reyna Madre en Compugne' 1631 . . . . . 6739, 20.
— XIV. rex Galliae, Lettres d'Etablissement de l'abbaye S. Cyr 1686 . . . . . 7189, 16.
— Manefesto 26. aprile 1648 . . . . . 6577, 11.
— 'Dichiaratione nella intimatione della guerra contro Spagna d. d. 6. Giugno 1635' . . . . . 6575, 16.
— 'Dichiaratione del 18. Gennaro 1634 richiamando il duca d'Orliens suo fratello' . . . . . 6575, 17.
— Duae epistolae italicae prior ad gubernatores et consiliarios reipublicae Januensis, altera ad Honoratum II. principem Monaci a. 1641 . . . . . 6625, 20.
— Articuli foederis cum Christina regina Sueciae contra Ferdinandum III. imper. initi, 1637 . . . . . 8546, 8.
— 'A tutti li prencipi della Christianità' . . . . . 6575, 18.
— Edictum gallicum de jurisdictione ecclesiastica, incip.: 'Quoique nous resentions' . . . . . 7189, 15.
— I. rex Hungariae, Diploma ecclesiam Budensem spectans anni 1355 . . . . . 7237, P. X. 18.
— II. rex Hungariae, Litterae intercedentes pro Helena Martini Sibenburgeri vidua ad Ferdinandum postea I. imp. ut in bona viri decapitati restituatur, 10. Dec. 1522 . . . . 8136, 11.

Ludovicus II. rex Hungariae, Jura privilegia et libertates civitatis Wylok .. a. 1525 . . . . . 8624.
Luther, Martinus, Liber germanicus de Leonardo Keyser haeresis causa concremato excerptus a Jos. Ben. Heyrenbach . 7782, 3.
— Colloquia mensalia excerpta et in lingua latinam versa cum carminibus elegiacis, epigrammatibus etc. . . . . 8903.
— Conclusiones theologicae ad Carolum V. imp. missae . . 8878, 8.
Macanaz, Melchior, Remontrance apologétique etc. a sa Majesté Catholique en défense de son authorité royale . . . 6996.
Macari, Richardus, Relatio italica de imperio Turcarum a. 1699 et 1700 . . . . . 8708.
— Diario del suo viaggio sull' ambasciata alla PortaOttomana del S. W. Conte d' Ottingen . . . . . 8669.
Mährpold, ... Instruction eines neu angehenden Hof-Cammer-Rathes, 1658 . . . . . 8170.
Magalotti, ... Difesa dei signori della Grancroce della religione di S. Giovanni Gerosolimitano contro all' ambasciatore della medesima religione a Roma . . . . . 6804.
Mahommet II. Turcarum Imp., Litterae germ., quibus duci Burgundiae bellum indicit a. 1475 . . . . . 8740, 6.
Majer de Crusiano, Joh. Adamus, Justa defensio domus Austriacae contra Bavariae et Saxoniae praetensiones in terras Austriacas . . . . . 8412. 8412*.
— Defensio germanica voti electoralis a Maria Theresia in collegio Electorum rite exercendi . . . . . 8412**.
Major Georgius, Responsum germ. ad relationem Mauritii Petreji pastoris Wormlitiensis, quo potestas fit Augustino Muller aliam uxorem ducendi . . . . . 8987, 5.
Mair, Johannes, Descriptio rhythmis germ. concinnata processionis in festo Corporis Domini Monaci Bavariae a. 1603 celebratae 8908.
Malatesta, Giacomo, Litterae supplices ad quemdam Italiae principem . . . . . 6624, 13.
Malvicino, Erasmo, Relazioni sulle fortificazioni del Friuli . . 6521, 6.
Mamuca della Torre, Marcus Antonius, Acta italica pro legatis Ragusae e carceribus et vinculis liberandis . . . . 8576.
Manolesso, Pietro, Relazione di Ferrara . . . . . 6619, 6.
Manuzio, Paulus, Poëmata latina . . . . . 6603, 3.
Marcaldi, Francesco, Relatione della republica di Genova . . 6625, 85.
Marcello, Giovanni, Relazione della guerra contro Galeazzo Visconte, 1397 . . . . . 6783, 4.
Marco Greco e Mauro Tedesco, Libro di menescalcaria 1316 6522, 8.
Marcolini ..... Carte varie, V. Duco, Giovanni e Marcolini.
Marcus Paulus, Testamentum dd. 9. Jan. 1323 . . . . . 6691.
Marcus a S. Antonio de Padua, Chronica Carnioliae slovenica 7753.
Maria uxor Henrici IV., Regis Galliae, Carta a su hijo .. quando se huyó a Flandes . . . . . 6739, 3.
Maria Elisabetha, Archiducissa Austriae, Chronologia domus Austriacae 1273—1698 synoptica . . . . . 7586. 7636.

Maria Theresia, Imperatrix, Manifesta declaratio contra Hispanos d. d. Viennae 14. Apr. 1744 ital. . . . . 8413*.
Marillac, Carolus de, Extraits d'aucuns mémoires trouvez entre ses papiers . . . . . 7189, 14.
Markowitsch, Wolfgang, Von Ausstrucknung des Morasts umb Laybach . . . . . 7250, 27.
Marliani, Petrus Antonius, Oratio habita in funere Mariae reginae Angliae . . . . . 7414, 4.
Marquemont, le cardinal de, Lettres et négociations a. 1617—1619 . . . . . 7125—7128.
Marschalch, Joachimus, Genealogia familiae Marschalchorum 1521, germ. . . . . 7307, 2.
Marstaller, Paulus, Tabulae synopticae de stipendiis quae debentur servientibus in castris Caesareis, germ. . . . . 8905.
Martinengo, Marc-Antonio, Varii Scritti . . . . . 6738.
Mascardi, Agostino, Scrittura intorno all' elezione di Gregorio XV. 6581, 10.
Massa, Johannes Matthias Testarello della, V. Testarello della Massa, Johannes Matthias.
Mastil, Marcellus Franciscus, Epistola hispanica ad Antonium Tellez de Silva de missione Japonica a Francisco Xavier indicta 7641, 4.
Matthias Imp., Responsum germ. nomine Rudolphi II. imp. datum a. 1590 statibus Austriae inferioris de eorum gravaminibus 8135, 2.
— Litterae germ. ad status regni Bohemiae d. d. Closter-Neuburg 16. April 1608 . . . . . 8852, 21.
— Mandata et rescripta germ. ad proceres Austriae in puncto religionis evangelicae, 1609 . . . . . 7666, 4.
— Scripta et rescripta ad proceres Austriae gravamina religionis concernentia, 1609 . . . . . 7666, 6.
— Epistola germ. ad status regni Hungaria de coronatione differenda, Böhmischbrot 23. May 1608 . . . . . 7249, 4.
— Epistola ad archiepiscopum Moguntinum et responsum ratione Judaeorum Francofurtensium a. 1615 . . . . . 7574, 32.
— Decretum de Synagoga Viennae non aedificanda d. d. 2. Junii 1611 . . . . . 8453, 2.
— Corvinus rex Hungariae, Tractatus concordiae cum Friderico III. imperatore . . . . . 7245, 22.
— Capituli pacis cum civitate Neostadiensi in Austria inferiori, 1487, germ. . . . . 8544, 2.
Mauchter, Matthaeus, Epistola, qua opusculum in laudem B. M. V. Leopoldo I. imp. dicat . . . . . 8184, 1.
— Epistola germ. ad Leopoldum I. imp. de bibliotheca Fuggeriana emta . . . . . 8184, 3.
— Notulae de officiis in coëmendis pro imperatore bibliothecis praesertim Fuggeriana . . . . . 8184, 2.
Maurer, Thom. Ignatius, et Würzburger, Joh., V. Würzburger, Joh. Carolus.
Mauritius dux Saxoniae, Epistola germanica ad cives Wittenbergenses quod se dedant d. d. Torgaviae 15. Nov. 1546 7589*, 7.

Mauritius, dux Saxoniae, Responsum Philiberto duci Sabaudiae datum Lincii 29. Apr. 1552 . . . . . 7589*, 5.
Mauritius Sabaudiae, Discorso del pensiero recitato in Roma nell' Accademia . . . . . 6750, 39.
Mauro, Tedesco, V. Marco Greco e Mauro Tedesco.
Maurocordato, Johannes Nicolaus Alexander princeps de, Liber de officiis . . . . . 8659.
Maurus, Hartmannus, Sermo panegyricus . . Maximiliano II. Imperatori scriptus . . . . . 8220.
Maximilianus I. Imp., Confirmatio privilegiorum Styriae 1493 . 8065, 18.
— Variae litterae ad status ducatus Styriae . . . . . 8065, 19.
— Articuli instituendae a Styrensibus militiae contra Turcas d. d. 7. Aug. 1495 . . . . . 8065, 21.
— Confirmatio germ. privilegiorum Henrici comitis Reuss de Plauen, 1490 . . . . . 7638, 33.
— Diploma quo nepotem suum Ferdinandum regem Austriae declarat . . . . . 8117, 4.
— Diploma investiturae Ludovico Mariae Sfortiae pro ducatu Mediolani concessae, 5. Apr. 1495 . . . . . 7250, 34.
— Privilegium ducatus Mediolani et Lombardiae Ludovico Mariae Sfortiae ejusque descendentibus concessum, Antverpiae 25. Nov. 1495 . . . . . 7250, 35.
— Gedenkpüechel . . . . . 7425, 1.
— Clavis seu explicatio nominum in poëmate Teuerdank . . 7424, 2.
— Explicatio figurarum operis impressi 'Triumph-Wagen' . . 7426, 1.
— Versus germ. quos pro illustrando curru triumphali dictavit Marco Treitzsauerwein . . . . . 8126.
— Animadversiones de curru triumphali, de libro Freital etc. 8237, 1.
— II. Imp., Litterae patentes de feudis in Austria a. 1568 . 8714, 5.
— Instructiones pro venationum Caesarearum praefectis eorumque servis a. 1575, germ. . . . . 8725*.
— Reformatio juris venatorii germ. a. 1575 . . . . . 8725*.
— Mandatum de decimis colligendis a. 1566, germ. . . . 7418, 3.
— Epistolae 22 ad camerarium supremum Georgium de Thun a. 1551—1555 de re vestiaria . . . . . 8168*.
— Stattgerichts-Ordnung zu Wien a. 1570, germ. . . . . 7381.
— Bau-Ordnung für Wien . . . . . 7249, 36.
— Mandata, consilia, Novellae etc., V. Ferdinandus I. et Maximilianus II. Impp.
— Diploma de via publica Semernicensi d. d. Vienna 3. Aug. 1573 . . . . . 8459, 7.
— Ordo molitorum germ. in Austria superiori, Vindobonae 1. Apr. 1576 . . . . . 7662, 5.
— Executions-Ordnung f. Oest. u. d. Enns 1572 c. confirmationibus Rudolphi II. 1599, Matthiae a. 1616 et Ferdinandi II. 1625 . . . . . 8037, 2.
— Resolutiones duae de gravaminibus civium Viennensium contra aulicos officiales, 1570—1572 . . . . . 8112 a. b.

Maximilianus II. Imp., Resolutio de jurisdictione controversa inter civitatem et universitatem Vindobonensem, 1561 . . 8112.
— Arbitrium germ. de controversiis in puncto nonnullorum articulorum jurisdictionis inter consules Vindobonenses et universitatem, 15. Sept. 1571 . . . . . 7666, 15.
— Kriegs-Gerichts-Ordnung zu Wasser und zu Land sammt dem Artikelsbrief a. 1570 . . . . . 8084, 10.
— Reformation Kais. Ferdinanden Policey-Ordnung Ihrer n. ö. Lande, 1566 . . . . . 7666, 1.
— Transactio germ. cum statibus Bohemiae 1575 . . . . 7711.
— Exhortatio ad bellum Turcis inferendum . . . . . 7993, 3.
— Responsum ad electores et principes S. R. Imperii de postulatis pro bello contra Turcas continuando, germ. . . . 8546, 29.
— archidux Austriae et ordinis teutonici magister supremus, Litterae delegantes Casparum Gröpper de Puschern pro defendendis juribus in marchionatum Burgaviae 7. Febr. 1604 7249, 32.
— Gandolfus, archiep. Salisburg., Libelli supplices ad Leop. I. Imp. de regimine Austriae interioris a. 1679 et 1680 . 8349, 8.
Mayer de Crusiano, Joh. Adam., V. Majer de Crusiano, Joh. Ad.
Mayern, Theodorus, Dissertatio An doctrina de gratia per se et natura sua efficaci faveat Jansenistis . . . . . 7638, 5.
Mayersbach, Joh. Ign. Mayer von, Beschreibung und Verordnung zu der in .. Boeheim grassirenden Hornviehseuche 1741—1748 . . . . . 7984.
Mayr, Stephanus Josephus, Beschreibung aller Schiessen, welche in der Favorita gehalten wurden, 1730—1733 . . 7257—7271.
Mayrn, Augustinus de, et Hor. Guil. Calnuccius, Relatio de legatione in Moschoviam 1661—1663 peracta . . . 8455.
Mayster, P., S. J., Dissertatio super litteris Eugenii II. inscriptis a 824. Bathfredo Favianensi aliisque per Pannoniam episcopis . . . . . 7239, P. VII.
Mazzarini, Julius, cardinalis, Lettere degli anni 1648—1650 6844—6846.
— Lettere sulle negoziazioni del 1648 . . . . . 6843.
— Négociation secrète des Pyrenées ou les lettres au Roy, à la Reine etc. 1659 . . . . . 6991.
— Lettres et mémoires à M^rs. Le Tellier et de Lyonne . . 7073.
— Lettres au sujet des traitez de paix et de mariage du roy et de l'infante d'Espagne 1659 . . . . . 7180.
Meckhau zu Kreutzen, Helfrich, Ordnung des Mühlwerks in Österreich o. d. Enns, (1576?) . . . . . 8550, 2.
Medici, Lorenzo de, Estratto della lettera a Giovanni suo Figliuolo 6623, 5.
Megerle, Ulricus, V. Abraham a S. Clara.
Megiser, Hieronymus, Stemma gentilitium Johannis Caroli et Ferdinandi Ernesti archiducum a. 1610 . . . . . 7919.
Mehl, Ch., Relationes germ. una cum actis čech. et germ. comitiorum Bohemiae Moraviae, Silesiae et Lusatiae, 1568 7700.
Melanchthon, Philippus, De electione et coronatione Caroli V. Caes. historia . . . . . 7993, 4.

Melanchthon, Philippus, Protestantium in Saxonia et Misnia de edicto Interim consilia, Wittemberg 1548, germ. . . . 8876, 1.
— Responsum germ. ad relationem Mauritii Petreji pastoris Wormlitiensis, quo potestas fit Augustino Muller aliam uxorem ducendi . . . . . 8987, 5.
— Colloquia mensalia excerpta et in linguam latinam versa cum carminibus elegiacis, epigrammatibus etc. . . . . 8903.
— Epistola de expeditione bellica a papa et caesare in Protestantes parata d. d. Wittebergae 29. Jul. 1546 7589*, 6 et 10.
Memmo, Andreas, Scrittura che rifferisce le leggi coll' historia delle medesime ... Dicembre 1709 . . . . . 6731.
Mendoça, Antonius de, Relatio hispanica ad Carolum V. de pacificatione et conversione aliquot provinciarum regni Mexicani, 1540 . . . . . 8546, 4.
Mennel, Jacobus, Chronologia imperatorum Romanorum 1513 . 8786.
— Historiae Habsburgicae liber quintus . . . . . 8994, 2.
— Libellus de stirpis Austriacae maioribus, sepulturis, templis etc. 7432, 2.
— Aus der .. Chronick K. Maximilians Geburt-Spiegels . . 8062.
— Der Zaiger . . . . . 7892.
— Seel- und Heiligenbuoch Keyser Maximilians altfordern . . 7869, 1.
Mentius, Johannes, Warnung warum Gott dem Türken so vil Sieg wider uns Christen geb... a. 1529 . . . . . 8804.
Merenda, Johannes Petrus, Decem nativitatum figurae sobolis Ferdinandi I. Imperatoris . . . . . 8288.
Messerlin, Ulricus, Diploma germ. de conducto quodam balneo Augustano a. 1483 . . . . . 7454, 3.
Michele, Giovanni, Relazione d'Inghilterra, 1557 . . . 6626, 12. 6752, 3.
— Relazione d'Inghilterra 1557, estratta . . . . . 6519, 3. k.
Migazzi, Christophorus, Cardinalis, Monitum a. 1770 ad Imperatricem M. Theresiam contra annum 24. professioni clericorum constitutum . . . . . 7614.
Migius, Johannes Fridericus, Descriptio germ. electionis et coronationis Francisci I. Imp. Francofurti a. M. . . . . 8070.
Mina, Giovanni, Lettere . . . . . 6621, 73.
Minio, Pollo, Relatione . . . . . 6625, 82.
Mocenigo, Giovanni, Relazione di Roma . . . . . 6582, 14.
— Thomas, Raggionamento a molti de' principali Senatori Veneti .. poco avanti la sua morte . . . . . 6659.
Mohr, Maximilianus comes de, Von der fürstlichen Grafschaft Tyrol . . . . . 7253.
— Historia comitatus Tirolensis, germ. . . . . 7627.
— Von der fürstlichen Grafschaft Tyrol . . . . . 7883.
— Von der fürstlichen Graffschafft Tyrol . . . . . 7860—7862.
— Von der fürstlichen Graffschafft Tyrol dasz anderte Buech 7965.
Molin, Francesco, Relatione di Savoja l'anno 1576 . . . . 6625, 83.
Mommartz, Casparus, Relazione della sollevazioni in Constantinopoli, 1730 . . . . . 8532, 2.

Monluccius, Episcopus Valentiensis, Legatus regis Galliae ad Polonos, ut fratri regis Polon. imperium committant conditiones . . . . . 8740, 2.
Montauban, le chevalier de, Abrégé historique de la vie de feu Philipe duc d'Orleans . . . . . 6947.
Monte, Cosmo del, Parere intorno alla .... difesa delli stati della republica di Venezia . . . . . 6521, 8.
— et Lodovico Vimercati, Relazione sulle milizie italiane 6521, 9.
Montemayor, Jorge de, Storia della bella Diana tradotta in italiano 6601.
Monti, Philippus Maria de', Ricerche sopra dignità cardinalizia . 6746.
Montmorency dux de, Epistolae . . . . . 7037 et 7038.
Moreno, Cardinale Giovanni, Lettera al Imperator Massimiliano II. a. 1575 . . . . . 6621, 64.
Morosini, Antonio, Chronica veneta usque ad a. 1433, ital. 6586 et 6587.
— Angelo, Compendio della sua Relatione di Polonia l'anno 1684 . . . . . 6705, 1.
— Francesco, Lettera scritta qual comandante di S. Maura 22. Luglio 1684 . . . . . 6522, 16.
Moruelher, Discorso al rè di Francia . . . . . 6621, 93.
Moruether, V. Moruelher.
Moshocus, Zacharias, Leges et decreta regni Hungariae . . . 8680.
Muelen, Johannes Baptista van der, Descriptio quinque itinerum 1565—1582 susceptorum . . . . . 7798 et 7799.
— Descriptio quinque profectionum, quae in omnia loca Europae instituit, 1565—1582 . 8932. 8933. 8934. 8935. 8936. 8937.
Müller, Michaël, Cantilena magistralis in laudem mulierum castarum, germ. . . . . 7454, 4.
— von Silberschlag, Johannes Valentinus, Aus der allgemeinen Oeconomia entspringende oeconomische Principalconsequenzen 8192.
— Österreichischer Länder-Flor . . . . . 8194.
— Compendium germ. operis praecedentis . . . . . 8193.
— Project zu besserer Einrichtung deren Gränitz- Zoll- und Ungelds-Register in Böhmen 1723 . . . . . 8444.
Mula, Marc' Antonio da, Relazione della seconda guerra con Comacchesi, a. 1484 . . . . . 6783, 3.
Muntius, Johannes, Relatio de pugna 21. Julii 1545 inter Henricum Brunsvic. et Landgravium Hassiae commissa . . 7589*, 15.
Muntzinger, Johannes Henricus, In alteram partem Speculi Svevici seu libri feudorum glossae . . . . . 7589*, 26.
Muretus, Marcus Antonius, Carmen in laudem Villae Tiburtinae ab Hippolyto card. Mediceo exaedificatae . . . . . 8493, 1.
Muszka, P., Dissertatio An systema gratiae ab extrinseco efficacis aliquid commune habeat cum semipelagiano errore . . 7638, 3.
Mylgiesser, Leonhardus, Calendaria germ. a. 1627 et 1628 impressa . . . . . 8273 et 8274.
Myron, Logotheta, Annalium principatus Moldavici libri tres . . 8629.
Nagel, Johannes Antonius, Beschreibung des Ötscherberges und anderer in Steyermark befindlicher Dingen a. 1747 . . 7920.

Nagel, Johannes Antonius, Beschreibung deren auf Befehl Francisci I. untersuchten in Crain befindlichen Seltenheiten der Natur . . . . . 7854.
— Beschreibung deren Heuschrecken im 1747. Jahre in Siebenbürgen etc. . . . . 8212.
Naller, Augustinus, Dissertatio super Epistol. 174. S. Bernhardi ad canonicos Lugdunenses . . . . . 7239, P. V.
— Dissertatio super I. Paralip. c. XX. v. 3. 'Populum autem qui erat' . . . . . 7239, P. VI.
Napragy, Demetrius, Epistola ad Rudolphum II. imp., qua recenter ortos motus et mutationes significat, Hodolino 16. Apr. 1599 8136, 7.
Nassau, Johannes de, Proposta fatta agli stati d'Olanda in nome del duca di Savoja, 1614 . . . . . 6582, 2.
Natalibus, Petrus de, Supplementum in vitam S. Claudii . . 7486, 2.
Navagero, Andrea, Poëmata latina . . . . . 6603, 3.
— Bernardo, Relazione di Constantinopoli 1552 estratta . . 6519, 3. a.
— Relazione di Roma 1557 estratta . . . . . 6519, 3. a.
— Relatione di Roma 1558 . . . . . 6547, 8. 6619, 2.
— Relazione dell' ambasciata a Carlo V., 1546 . . . . . 6599, 1.
— Relazione di Carlo V. Imp. e di Paolo V. Papa, estratta . 6519, 3. e.
Naudé, Gabriel, Recueil des anecdotes . . . . . 7037. 7071.
Nazarovich, Cristoforo, Combattimento nella rada di Durazzo fra un Vascello Perastino e una tartana barbaresca, 1716 6857.
Nepokay, Johannes Baptista, Cornucopia (sic) Hoc est emblemata undecim . . . . . 7400.
Nessel, Daniel, Catalogus alphabeticus historicorum . . . . 7773.
Neyhein a Neesalroth, Roanus Michnas, Vorschlag wie ein neuer modus contribuendi im Herzogthum Schlesien einzurichten 8761, 6.
Niedermayr, Georgius, Ottomänischer Spiegel . . . . . 8580.
Noailles, Cardinalis de, Retractation . . . . . 8202.
Nodal, Gonsalvus, 'Journal du reconnaissement etc.', V. Garcia, Bartholomaeus.
Nogarola, Leonhardus comes de, Verzeichniss, was Ferdinandus I. aus Ihrer Hofcammer zu derselben Söhnen Maximilian und Ferdinanden Camer notturfften verordent hat, 1548 7677.
— Confirmatio litterarum fundationis episcopatus et capituli Labacensis, 1532 . . . . . 7250, 11.
— Isotta, Index in ejusdem et Ludovici Fuscareni epistolas in codice 441 contentas . . . . . 6661.
Noris, Arrigo, Istoria delle investiture delle dignità ecclesiastiche per mano de' laici contra Luigi Maimburgo . . . . 6810.
Normann, Laurentius, Beschreibung der catholisch-orientalischen Kirche, 1750 . . . . . 8587.
Norris, Guilelmus, Epistola latina ad Marcum Fuscarenum d. d. Londini 2. Febr. 1759 . . . . . 6666, 2.
Oecolampadius, Judicium de Martino Luthero . . . . . 8867, 5.
Oedt, Joh. Christoph. L. B. ab, Epistolae, acta judicialia et cameralia a. 1710 . . . . . 8042.

Örtl, Emanuel, Beschreibung der Meerfahrt nach dem gelobten Land mit Alvigo Mocenigo . . . . . 8870.
Offredo, Monsignor, Discorso dell' entrate di Venezia tratto da una sua relazione al papa . . . . . 6752, 9.
Okolitsanyi, Paulus, Historia diplomatica de religione evangelica in Hungaria . . . . . 8558.
Olahus, Nicolaus, Chorographica Hungariae descriptio . . . . 8739.
Olivares, Comes, Duae epistolae hispanicae ad Reginam d. d. 18. Decembre 1624 . . . . . 6575, 45.
Orichovius, Stanislaus, Annales Poloniae . . . . . 8581, 1.
Ormesson, ... de, Mémoire sur la province d'Auvergne . . 6881. 6918.
Orsini, marchese d', Litterae ad principem de Lobkovic dd. Panormi a 4. Maji usque ad 20. Aug. 1734, deinde Syracusis a 3. Nov. 1734 usque ad 2. Jan. 1735 ad supremum aulicum consilium pro rebus bellicis bene gerendis cum responsivis hujus consilii, germ. et ital. . . 8546, 17.
— Brief an den Fürsten Lobkowitz, Siracusa 6. Martii 1735 8546, 19.
Orsino, Latino, Descrition di Candia . . . . . 6522, 12.
Osuña, Dux de, vicerex Neapolis, Carta al rey Philipe III. d. d. 7. Apr. 1617 . . . . . 6739, 23.
— Lettera colla risposta a. 1617 . . . . . 6625, 58 et 59.
Othlo, Vita S. Wolfgangi adj. exhortationibus metricis et officio 8811.
Otrokoczy, Franziscus Joris, Historia ecclesiastica Hungariae 8591—8600.
Ottacarus de Styria, Chronicon rhythmicum germanicum excerptum 7601, 2.
— Chronicon rhythmicum germanicum excerptum et illustratum 7245, 14.
— II. rex Bohemiae, Confirmatio privilegii a Friderico II. duce Austriae monasterio Victoriensi in Carinthia concessi, Graecii 1. Jan. 1272 . . . . . 7250, 23.
— VIII. dux Styriae, Fragmentum donationis factae, 17. Aug. 1189 . . . . . 7250, 6.
— Diploma de Austria et Styria uniendis a. 1186, germ. . . 8065, 25.
Ottendorf, Heinricus, Descriptio germ. itineris Buda Belgradum cum epistola ad Imperatorem, 1665 . . . . . 8481.
Ottersdorf, Sixtus ab, Acta rerum gestarum praeprimis in Bohemia a. 1546 et 1547, čechice . . . . . 8803*.
Otto Heinricus Com. Palat. Rheni, Epistola ad Casp. de Niedpruck de libris bene describendis, de codd. mss. bibl. Heidelbergensis ... 1555 . . . . . 8420, 2.
Otto, Johannes Sigismundus, Diarium der Erbhuldigung in Kärnten, 1564 . . . . . 8130.
Oyenhausen, M. de, Copie de sa lettre d. d. 4. May 1734 . 6695, 2.
Padavino, Giovanni Battista, Relazione di Svizzera . . . . 6618, 2.
Paglia, Johannes Antonius, Discorso sopra di Giouenazzo . . . 6750, 33.
Pagliano, dux de, Lettere, 1539 . . . . . 6620, 9.
Palauicino, Ferante, Lettera al marchese Alessandro Palauicino a. 1641 . . . . . 6625, 21.

Paleotto, Cardinal, Lettera sopra quel che occorse a Trento per causa della Precedenza tra gli Oratori del Rè di Francia et Spagna a. 1563 . . . . . 6621, 55.
Panfilio, Cardinale, Al vicerè di Napoli a. 1653 . . . . . 6621, 80.
Panigarola, Francesco, Trattato di memoria locale . . . . 6752, 5.
— Lettera al suo fratello circa la falsa calunnia ch' egli fosse andato in Geneuera a predicare . . . . . 6621, 60.
— Predica sopra la traslazione del corpo di S. Gregorio Nazianzeno alla capella Gregoriana . . . . . 6752, 6.
— Predica dell' importanza del govorno e della pace . . . 6555, 13.
Paradeiser, Georgius, Quae confessus est ante mortem, germ. . 8880, 14.
Paruta, Aluise, 'Manifesto' contra conjugem Luciam Girardi . 6625, 7.
Pauli, Petrus Forrerius de, Dissertatio de simonia . . . . . 7638, 6.
Paulus III. papa, Instructio data Thomae episcopo Feltrensi 1540 6621, 35.
— Instruttione per il Nuntio di Portogallo Gironimo Capo di Ferro a. 1537 . . . . . 6621, 43.
— Instruttione al vescovo di Fano, di Verona et di Ferentino .. 1548 . . . . . 6621, 34.
— Instructio pro causa fidei et concilii data episcopo Mutinae ad Romanorum regem Nuntio destinato, 1526 . . . . 6621, 29.
— Instructio data card. Contareno in Germania legato, 1541 6621, 33.
— Bulla de connubio clericorum Germaniae, 1548 . . . . 6621, 32.
— Instructio de his quae Hieronymus Rorarius agere debet apud Ferdinandum regem . . . . . 6621, 30.
— IV. papa, 'Instruttione a Domenico del Negro di quanto ha da dire al duca d'Alba. Roma 11. Augosto 1556 . . 6750, 5.
— Instructio pro card. Trivultio ad Henricum II. Gallorum regem 6621, 18.
— V. papa, Confirmatio domus servarum B. M. V. Oeniponti, d. d. Romae 18. Julii 1617 . . . . . 7574, 12.
— Capitoli tra lui e Venezia . . . . . 8092, 2.
— abbas et conventus monasterii B. M. V. ad Sanctam crucem, Esplicatio Hieroglyphici Austriae quod Matthiae Imp. obtulerunt . . . . . 7412. 8305.
— diaconus, De rebus gestis Longobardorum libri sex . . . 7911.
Pawlata, Gallus, Prophetia de fatis Bohemiae . . . . . 7362, 2.
Pazmann, Cardinalis, Carta al Cardenal Barberino . . . . . 6739, 16.
Pecis, Josephus comes, Itinerario militare da Inspruck a Firenze 7901.
Peleurs, Propositione fatta nel Collegio delli .. stati generali . con risposta delli stati a. 1621 . . . . . 6625, 52 et 53.
Peranda, Franciscus, Lettere a diversi cardinali 1584 . . . . 6749, 7.
Peres Ferreira, Antonio Homem, Epistola ad Benedictum Franciscum de Tavora qua ei versionem opusculi politici de successione Hispaniae mittit, ital. . . . . 6577, 8.
Perger, Friedericus, Oratio in funere Friderici III. imp. Viennae habita . . . . . 8770, 1.
Perlin, Nicolaus, Defensio de Jaurino a 1595 Turcis dedito . . 8420, 5.
Persico, Gioseppe, Lettera al Nepote del nuntio di Napoli a. 1640 6621, 78.
Pesl, Paulus, Historia germ. obsidionis urbis Viennensis a. 1529 8019, 3.

Petheö, Gregorius, Historia vicennalium rerum Hungaricarum ex ejusdem Annalibus, 1606—1626 . . . . . 8605.
Petremol, de, Lettres escrites au roy, à la reyne etc. 1561—1565 7083.
Petrus de Vineis, Epistolae e codd. Viennensibus collectae . . 8551.
— Zittaviensis, Chronicon . . . . . 7012.
Peutinger, Conradus, Notulae germ. de diplomate, quo Maximilianus I. imp. nepotem suum Ferdinandum regem Austriae declarat . . . . . 8117, 5.
Pez, Bernardus, Excerpta ad historiam Austriacam ex ejusdem Codice diplomatico . . . . . 7245, 33.
Pfintzing de Henffenfelt, Pablo, Relacion de la manera que Maximiliano II. fue caronado a. 1562 . . . . . 8251.
Phelipeaux,.... Memoire sur la généralité de Paris 6865 et 6866. 6899—6901.
Philaretes Amyntas Codomannus, V. Cluverius, Philippus.
Philippi, Johannes Ernestus, Historia arcana de vita ac gestis ..Francisci Eugenii ducis Sabaudiae cum appendice de rebus usque ad a. 1745 gestis . . . . . 7354.
Philippus Landgravius Hassiae, V. Johannes Fridericus Elector Saxoniae.
— II. rex Hispaniarum, Instruttione al commendatore maggiore d'Alcantara di quello ha trattare a Roma, 1562 . . . 6621, 38.
— Disciplina militaris data Madriti 13. Jan. 1577 legionibus germanicis, germ. . . . . 7662, 8.
— Capitoli stabiliti con Cosimo II. sopra le cose di Siena . 6582, 12.
— Istruzzione a D. Luigi di Zuñiga di quello ha a trattare a Roma, 1562 . . . . . 6621, 8.
— Pace col re di Francia e duca di Savoja, 1598 . . . . 6614, 2.
— Exempla foederis initi anno 1571 inter eum et rempublicam Venetam contra Turcas . . . . . 6540, 2.
— Instruttione per il particolare del rè di Boemia a. 1562 . 6621, 39.
— III. Hispaniae rex, Lettere per la causa de Venetiani 6621, 65 et 66.
— 'Ordonnance et instruction du conseil commect vers ... le cardinal Archidueque Albert en Castille 2. Aoust 1595' 7221, 2.
— IV. Hispaniae rex, Lettera al conte d'Ognate . . . . . 6623, 17.
— Grida sopra l'introduttione de' grani d. d. Milano 3. Luglio 1628 . . . . . 6575, 9.
— 'Carta al duque de Alcalà Virrey de Nápoles en la ocasion que la Reyna de Vngria pasó per alli a Alemania,' 1631 6739, 12.
— V. Hispaniae rex, Protestatio contra impertitionem aurei velleris ab Austria, hisp. . . . . 6589.
Piccolomini, Octavius, Carta al Duque de Feria . . . . . 6739, 17.
Pichler, Balthasar, Inventarium germ. armorum in armamentario archid. Ferdinandi Caroli Oenipontani inventorum, 1665 8199.
Piedcourt, Mémoire sur le commerce . . . . . 7040, 2.
Pietro, Giacomo, Scrittura al duca d' Ossuna sul modo d' impadronirsi della città di Vinetia . . . . . 6623, 2.

Pigafetta, Filippo, Avvertimenti sopra il discorso des Marescialio Rosburm (Russwurm) . . . . . 6523, 3.
Pihan ou Péan, René, Journal du règne de S. Louis IX. Roi de France . . . . . 6961.
— Des droits prérogatives et préeminences des rois de France 6987, 1.
— Critique du livre intitulé: La Lorraine ancienne et moderne .. par J. Mussey . . . . . 6987, 4.
— Notes et observations sur l'édition d'Eginhard par M. Schminke 6987, 2.
— Lettre à M. Schminke au sujet de son édition d'Eginhard a. 1712 . . . . . 6987.
— Critique du livre intitulé: Traité historique et critique sur l'origine ét généalogie de la maison de Lorraine par le S. de Baleicourt . . . . . 6987, 5.
Pilatus, Pseudo-, Sententia de Christo crucifigendo italice versa 6625, 44.
Piripachius, Tobias, Informatio facultatis medicae nomine .. super curatione Dominae Teuflin . . . . . 7553, 2.
Pisani, Loredano, Quinque epistolae ad Marcum Fuscarenum, 1734—1735 . . . . . 6835.
— Carteggio con Marco Foscarini, 1733—1735 . . . . . 6842.
Piscator, Hermannus, V. Fischer, Hermannus.
Piscina, Antonio, Prattica universale del magistero delle acque in Venetia . . . . . 6570.
Pisnitz, Sigismundus Dominacius a, Oratio in funere Maximiliani II. Imp. . . . . 8744.
Pistorius, Immanuel Heinricus, Plan einer vollständigen allgemeinen Weltgeschichte . . . . . 8283.
Pius II. papa sive Aeneas Sylvius Piccolomini, Tractatus de potestate Caesarea . . . . . 8832.
— De expugnatione Constantinopolis . . . . . 8847, 1.
— De Constantinopolitana clade et bello contra Turcas congregando . . . . . 8847, 2.
— Historia de Imp. Friderici III. itinere italico . . . . . 8003.
— IV. papa, Instruttioni date a Carlo Visconti per le cose del concilio di Trento a. 1563 . . . . . 6621, 40.
— VI., Lettera all'imperatore, 1782 . . . . . 6850, 3.
Pochlin, Marcus, V. Marcus a S. Antonio de Padua.
Podestà, Johannes Baptista, Modus facilitandi lectionem et scriptionem turcicam, 1667 . . . . . 8571.
— Die ergründete Türkenmacht . . . . . 8735.
Pogarell, Johannes Caspar, Von denen Oesterreichischen und auf alle dessen Lande mitgehenden Vorrechten etc. . . . 8625, 1.
— Von Röm. Kays. Maj. Gerechtsamen in Italien . . . . 8625, 1.
— Specification einiger Bücher und Schriften . . . . . 8625, 2.
Pohl, Josephus, S. J., Historia Ferdinandi II. Imp., 1578—1637 7603—7607.
— Res gestae et scripta virorum Provinciae Austriae S. J. a. 1551—1764 . . . . . 7550.
Polo, Cardinal, Instruttione .. sopra le cose di Inghilterra a papa Paolo III. . . . . 6621, 37.

Polyardus, Franciscus, Vita Octavii Cleophili . . . . . 6852, 1.
Polybius Megalopolitanus, Extractus de legationibus . . . . 8457, 8.
Pommereu de la Bretesche, ... Mémoire sur la généralité d'Alençon . . . . . 6876.
Pongracz, Georgius, Episcop. Vaciensis, Informatio de statu episcopatus Vaciensis . . . . . 8472.
Ponte, Geronimo, Vida de Leopoldo primero Emperador . . . 8216.
— Giovanni Francesco de, De perjuriis regis Hispaniarum a. 1611 . . . . . 6621, 53.
— Marco de, Relazione della ribellione di Trieste, 1368 et 1369 6783, 5.
Poppen, Joh. Antonius a, Relatio de S. R. J. reliquiis . . 8820. 8824.
Porro, Johannes Baptista, Epistola, qua codices Maximiliano II. transmittit . . . . . 7414, 1.
Porta, Abondio, Alla Maestà dell' Imperatore Leopoldo . . rimonstranza per la salute si dell' anima che delli stati etc. . 7774.
— Gregorius a, Tractatus de immunitate ecclesiastica . . . 7800, 2.
— Nicolaus de, Confronto dello stato presente politico Turco, contrapposto al passato e congettura de futuro, 1723 . 8555.
Portner, Johannes Albertus, Oratio ad Leopoldum I. Imp. post domitos Ungariae rebelles gratulatoria . . . . . 7993, 1.
— Epistolae 101 nonnullis aliorum interspersis . . . . . 8548.
Posterla, Francesco, Descrizione della mole funebre fatta innalzare nelle esequie di Leopoldo I. nella chiesa della Madonna dell' Anima . . . . . 8113.
Potechenius, Andreas, Epistola qua improbat rationem componendarum inter A. C. ecclesias dissensionum a Jac. Andreae propositam . . . . . 8813, 5.
Prämmer, Wolfgangus Wilhelmus, Dedicationes germanicae operis ab ipso editi et inscripti 'Monarchen-Baum' . . . . 8734.
Praetorius, N., Discurs wie man dem Erbfeint sein maisten einkhumen . . khündte abstricken . . . . . 8019, 6.
Prambach, Bernhardus a, episc. Passaviensis, Ordo germ. judicii civitatis Passaviae . . . . . 7297.
Preuenhueber, Valentinus, Annales Styrenses . . . . . 7742. 7885.
— Steyerischer Fürsten, Grafen und Herrn Stammbuch 7969, 3. 8148.
Preyss, Paulus, Einnemmen vnd Ausgeben des Dorfs Steinburg 1616 8078.
Printz, Daniel, Rerum Moscovitarum compendium . . . . . 8874.
Priuli, Aloisius, Poemata latina . . . . . 6603, 3.
— Girolamo, Ringa fata nel Senato Veneto 1605 . . . . 6549, 16.
— Oratione al Rè Christianissimo persuadendolo alla guerra . 6625, 87.
— Lorenzo, Relazione di Toscana 1564 . . . . . 6522, 6.
— Oratio italica . . ad Franc. Mariam de Medicis de nuptiis ejusdem 1565 . . . . . 6523, 5.
Promnitz et Pless, Balthasar liber Baro de, Landesordnung des Neissischen Landes und Ottmuchauischen Kreises, 1549 8976, 2.
Pronner, Leo, Carmen germ. de salinis in Aussee . . . . . 7386.
Pucci, A., Exhortatio pro expeditione contra Turcam habita Turici 6. Decembris 1517 . . . . . 8847, 3.

Pugnacelli, Paulus, Testimonium de reliquiis F. Andreae Carga episcopi insulae Syri datum Venetiis 1626 . . . . . 6754.
Purckner, Georgius, Inventarium germ. armorum in armamentario arch. Ferdinandi Caroli Oenipontani inventorum, 1665 . 8199.
Putsch, Christophorus Guilelmus, Kalendarium historicum Tirolense 8306.
Quadius, Epistola ad cancellariam Sueciae Kal. Octob. 1626 . 7188, 10.
— Oratio nomine principis Bethlen ad ordines Belgii uniti 1626 7188, 9.
Quereck, Ignatius, De origine ac aetate parthenonis Traunkirchensis schediasma . . . . . 8539, 2.
Querini, Vincenzo, Relatione di Borgogna . . . . . 6625, 79.
— Silvestro, Relatio italica de bello contra Turcas a. 1604 . 6624, 8.
Rabbata, Antonius liber baro de, Replica alla rp. di Genova per la lega . . . . . 6600, 25.
Ragazzoni, Placido, Relazione di Sicilia . . . . . 6579, 3.
Rahn, Johannes-Heinricus, Bericht von der helvetischen Landen Herkommen, Kriegen, Bündnissen etc. bis zum Jahr 1700 8754—8759.
— Refutatio desz sogenandt Entlarfeten Schweizer Lands . . 7781, 1.
Rajcsanyi de Rajscany, Adamus, Apographa diplomatum familiae corvinianae . . . . . 8621.
Raimundus cardinalis Gurcensis, Epistola ad senatores S. R. Imperii Norimbergae commorantes Ulmae 30. Julii 1501 7772.
Rákoczy, Franciscus, Mémoires sur la guerre d'Hongrie de l'année 1703 . . . . . 8787.
— Litterae, quibus Hungaros contra domum Habsburgicam pro patria liberanda evocat, 1703 . . . . . 8560.
— Georgius, Epistolae undecim, 1656—1659 . . . . . 8186, 2.
Ramond, Johannes, Tres mappae geographicae, duae partium Americae, tertia Abyssiniae et regni presbyteri Johannis s. XVII. . . . . 7199, 6.
Rapicius, Andreas, Oratio in funere Ferdinandi I. imp., 1565 8109.
Rapold, Daniel, Historia de Silesiae ducatu . . . . . 8879, 1.
Rasch, Johannes, Österreichischer Fürsten Folge 7709. 8166. 8213. 8865, 1.
Rausch, Adamus, Gratulatio germ. ad imp. Mariam Theresiam pro partu archiducis Ferdinandi, 1. Junii 1754 . . . 7327.
Rautenstock de Campidona, Martinus, Recensio librorum quos Bernhardus Hinderpach episc. Tridentinus pro sua ecclesia a. 1457—1483 comparavit . . . . . 8114.
Rechperger, Guilielmus, Calendaria germ. a. 1612 et 1613 impressa . . . . . 8271 et 8272.
— Calendarium germ. a. 1614 . . . . . 8280, 3.
Redinchoven in Millendorf, Joh. Godofr., Epithalamium . . Josepho I. Imp. et Amaliae Wilhelminae Brunsvicensi oblatum . . 8405.
Rehfusz seu Reheffus, Petrus, De privilegiis scholarium . . . 7574, 40.
Reinisch, Ludovicus, Inventarium germ. vinorum, quae post obitum archid. Sigismundi Francisci Oenipontani inventa sunt, 1665 8198.
Reitter, Andreas, Bittschrift gegen Georg Bänkhel eines Hofquartiers wegen . . . . . 7245, 39.

Remus Quietanus, Johannes, Calendaria germ. impressa a. 1625, 1626, 1627, 1628, 1630, 1631, 1632 8259. 8262—8266. 8266*. 8267—8269.
Renier, Paulus, Relazione della corte di Vienna 29. Dic. 1769 6702.
Renner, Georgius, Informatio de successione haereditaria in regno Hungariae . . . . . 8452, 2.
— Informatio de successione hereditaria domus Austriacae in regno Bohemiae . . . . . 8452, 1.
Retz, Joh. Franc. Paulus Goud cardinalis, Commentarii de gallicis tumultibus a. 1651—1655 gallicé . . . . . 7230 et 7231.
Reutter, Onophrius, Erleuterung über den Ordinari-Process, 1552 7710, 2.
Reuerend, Jean François, Arpentage général de bois de Cordes affectés a la Saline de Dieuze . . . . . 7473.
Reysacher, Bartholomaeus, Calendarium germ. a. 1564 impressum 8270.
Rezzonico, Cardinalis, Epistola italica ad Marcum Fuscarenum dd. 22. Aug. 1756 . . . . . 6592, 10.
Rhin, Caspar zu, episcopus Basileensis, Pactum cum capitulo ecclesiae Monasteriensis ad divam Virginem et S. Germanum, germ. . . . . 7248, 16.
Richelieu, cardinal de, Mémoires secrets sous le titre de son testament politique . . . . . 7041.
— Epistola ad Honoratum II. principem Monaci a. 1641 . . 6625, 19.
Ricci, Paulus, Ermahnung zu starker Rüstung wider den Türcken auf dem Reichstag zu Speyer 10. März 1529 . . . 8859.
Rieberer, Matthias, Excerpta et collectanea praesertim res Austriae interioris, Bohemiae Moraviaeque concernentia . . . . 8547, 2.
Riedl, P. O. P., Dissertatio de epistola Eugenii III. bellum sacrum indicentis . . . . . 7638, 7.
Rindsmaul, Michael, Protocoll so er bey seinem Verordneten Ambt einer Landtschafft in Steyer i. J. 1580 geführet hat . 8064, 1.
Robertus, Pictaviensis, Pars historiae Hierosolymitanae . . . 8457, 2.
Roca, Christophorus Comes de, Embaxador en Venecia, Discurso sobre negocios de la Republica . . . . . 6739, 22.
— Discurso al duque de Savoja y razones de no entregar las plaças que pide el rey de França . . . . . 6575, 38.
Rösslin, Michaël, Diploma germ. de conducto quodam balneo Augustano a. 1483 . . . . . 7453, 3.
Rohan, duc de, Mémoires . . . . . 7089.
Rokyczana, Johannes, Epistola ad Johannem de Capistrano s. d. 7612, 3.
Rolandi, Nicolaus, Epistola italica ad Marcum Foscarini dd. Vienna 1744 . . . . . 6769.
Rosa, Johannes de, Discorso della provincia di Toscana et proprio di Piombino . . . . . 6750, 34.
— Michaël Christophorus, Prototypon Claromontanae i. e. Czestochoviensis imaginis B. M. V. metrice delineatum . 7407.
Roschmann, Antonius, Tyrolis antiquae et novae illustratae tomi tres 8217.
Rosendorn, Gregorius, Tractatus germ. contra perjnria et juramenta frivola . . . . . 8714, 9.

Rosenfeld, Leopoldus Franciscus von, Ichnographiae omnium castrorum quae metati sunt exercitus S. N. Imperii contra Turcas, 1697—1698 . . . . . 8612.
Rosenthal, Antonius Taulow de, Schema des Versuchs einer öst. Diplomatik in einem Probstück vom E. H. Rudolf IV. 7969, 8.
— Schema des zur Diplomatik H. Rudolfs IV. gehörigen Anhanges . . . . . 7969, 9.
— Abhandlung von dem Ursprung . . . des zweyköpfigen Reichsadlers . . . . . 7969, 10.
Roseph, Gregorius, Sermo germ. in exequiis Danielis archiep. Moguntinensis, 1582 . . . . . 8912. 8920.
Rosnak, Martinus, Vita P. Johannis Fritsch Ord. Aug. . . . 7310.
— Brevis notitia de vita et gestis Xysti Schier . . . . . 7429, 2.
— Index librorum quos manuscriptos aut editos reliquit . . 7429, 4.
— Index librorum variorum, quos Viennensi bibliothecae dedit 7429, 5.
— Necrologium confratrum ordinis Eremitarum S. Augustini provinciae Austriae qui a. 1745—1761 obierunt . . 7429, 8.
Rover, Hermannus, Album germ. omnium Senatorum Hamburgensium 1190—1614 . . . . . 8915.
Roues, Petrus des, 'Traicté de l'invention de la rente des roues' 6. Dec. 1581 . . . . . 7200.
Rousseau, M., Lettre escrite à Eugène de Savoye de Bruxelles, 1. Août 1724 . . . . . 8546, 12.
Roussellus, Jacobus, Oratio nomine Gabrielis electi Hungariae regis ad Michaëlem Moscoviae autocratorem, 1630 . . 7188, 5.
— Litterae nomine Gustavi Adolphi regis Sueciae ad ordines regni Poloniae, 1632 . . . . . 7188, 6.
Rubchich, Stanislaus, Libellus Sanctorum patronorum et publicorum insigniorum regnorum et familiarium illustrum Illyrici imperii . . . . . 7683.
Rubes, Laurentius, De vita et studiis P. Danielis Concinae O. P. 7239. P. XIV.
Rudawski, Laurentius Johannes, Historiarum Poloniae ab a. 1648 usque ad a. 1660 libri novem . . . . . 8689.
Rudolphus I. imp., Fragmentum germ. juris provincialis Styriae dd. Vindobonae 20. Febr. 1277 . . . . . 7250, 10.
— Litterae quibus filiis Austriam in feudum tradit, germ. . 8351, 11.
— II. Imp., Propositiones diaetae Ratisbonensi 1597 factae . 8459, 5.
— Propositio in comitiis Ratisbonensibus facta, 1603 . . . 8998, 1.
— Propositiones diaetae Ratisbonensis a. 1607 factae germ. . 8852, 15.
— Resolutio de pace in rebus confessionum diaetae Ratisbonensi proposita a. 1608 . . . . . 8852, 16.
— Sententia in causa Aquisgranensium a. 1593 et 1596 . . 8219, 9.
— Mandata tria germ. pro rusticis in Austria inferiori tumultuantibus compescendis, 1596 et 1597 . . . . . 7249, 37.
— Propositiones diaetae Austriae inferioris factae a. 1600, praesertim de expeditione contra Turcas . . . . . 7249, 7.
— Fürkauffs-Ordnung ob der Enns, 1583 . . . . . 8550, 3.
— Confirmatio ordinis politici in territoriis Silesiacis stabiliti, 1577 8976.

Rudolphus II. Imp., Landesordnung Mährens, 1604 . . . . 7658.
— Fragmentum pacis cum Amurat III. conclusae, germ. . . 7249, 34.
— Litterae ad capitaneum in Hust de rebus transsylvanicis bene observandis et nuntiandis, 19. Apr. 1599 . . . 8136, 10.
— Responsum ad Demetrii Napragy et Stephani Bochkay epistolam, 20. Apr. 1599 . . . . . 8136, 8.
— Litterae ad Georgium Bastam de rebus Transsylvanicis, 19. Apr. 1599 . . . . . 8136, 9.
— Responsum legato Zeinel Chan Begi 1600 datum, germ. et latine . . . . . 8676, 7 et 8.
— Responsum legatis Persarum datum, 30. Sept. 1605 . . 8136, 5.
— Lib. II. orationum et epistolarum ... quas styli exercendi gratia composuit, Madriti 1567 et seq. . . . . 8051.
— Lib. III. . . . . 8470.
— IV. dux Austriae, Ungeltsbrief . . . . . 8210, 3.
— Fragmentum edicti de vectigali, Vindobonae 21. Martii 1359 7248, 20.
Ruggiero, Nuntio di S. S. in Polonia, Monsign., Relazione di Polonia 1568, estratta . . . . . 6519, 3. 1.
Ruisini da Hissa, Salvatore, Estratto di lettera ad Eugenio di Savoja da Cantone di China, 1723 . . . . . 8546, 11.
Rumpler, Angelus, Coenobii Formpacensis fundatio et situs . . 7348.
Rumschius, Wolfgangus, Recensio quittanciarum de donis nomine Rudolphi II. Imp. erogatis . . . . . 8219, 18.
Runius, Carolus, Responsum germ. super quaestione 'ob die geistlichen die zum Türkenkriege zu leistende Contribution dem Bischofe erstatten sollen' . . . . . 8998, 3.
Rupertus Palatinus rex Bohemiae, Privilegium regni Bohemiae, 1362 8104.
Russwurm, Hermannus Christophorus, Relatio de fatis factisque in Canischa d. d. Capernacti 20. Nov. 1601 . . . . 8459, 8.
— Discorso intorno alla guerra da farsi in Ungheria nel 1604 6523, 2.
Ruzzini, K., Relazione del congresso d'Utrecht . . . . . 6524, 3.
Rym, Lewinus, Descriptio belgica itineris Constantinopolin 1583 et 1584 facti . . . . . 7441.
Sabbadino, Cristoforo, Discorsi della laguna di Venetia . . . 6569.
Sachs, Michaël, Apocalypseos Johannis cap. XVIII. expositum, germ. 8880, 7.
— Sebastianus, Apographon textuum biblicorum germanicorum 7652, 2.
Sagornino, Johannes, V. Urseolus, Johannes.
Saint-Olon, Relatione al rè Lodovico XIV. . . . . 6624, 10.
Saliceto, Bartholomaeus, Epistola ad J. M. Gerardum venetum, 25. Sept. 1509 . . . . . 6577, 1.
Salviati, Cardinalis Johannes, Lettera al duca di Firenze d. d. Roma 16. Marzo 1546 . . . . . 6750, 14.
Sambucus, Johannes, In Maximilianum II. Imp. laudatiuncula . 7600, 1.
— Caesares Austrii et reges Hungariae a. 1567 . . . . . 7284.
— In Maximiliani II. e comitiis Augustanis reditum συνχαριστικὸν in vigilia Trinitatis 1566 . . . . . 7284.
San Clemente, Antonio, Tractatus italici de foedere inter Galliam, Venetias et ducem Sabaudiae . . . . . 6579, 27 et 28.

Sanuto, Marino, Cronaca di Vinezia sino al 1355 . . . . . 6819.
Sardi, Pietro, La fuga di Alessandro III. papa l'anno 1176 a Vinetia . . . . . 6572.
Sartori, Josephus, Neueste Memoiren über die wichtigsten europäischen Staatsbegebenheiten unserer Zeit. 8772—8775. 8776—8779.
Sauirini, Francesco, Epistola ad M. Fuscarenum a. 1720 . . 6658, 2.
Saxo, Hieronymus a, De praerogatinis nobilium Hungariae dissertatio a. 1777 . . . . . 8641.
Scalichius, Paulus, Genealogia Scaligerorum . . . . . 7404.
Scaliger, Josephus, Epistolae quaedam . . . . . 7958.
Scarella, Francesco, Disegni della città di Constantinopoli . . 8627.
Scarelli, Franc. Anton., Epistola ad Ferd. Ribotium medica . . 6523, 11.
Schad, le capitaine, Récit du voyage au Levant à la suite de l'ambassade impériale 1740 . . . . . 8606.
— Recit et observations sur le voyage qu'il a fait au Levant à la suite de l'ambassade impériale en 1740 . . . . 8650.
Schade, Johannes, Threnodia sapphica in obitus Rich. Strein Dav. Ungnad, Joh. Guil. bar. a Losenstein et Joh. Frid. Zinzendorfii a. 1601 . . . . . 8803, 2.
Schalber, Christophorus, Inventarium germ. vinorum quae post obitum arch. Sigismundi Francisci Oenipontani inventa sunt, 1665 . . . . . 8198.
Scharffenberg, Nicolaus, Historia suecica de dissidio fratrum Erici Sueciae regis et Johannis Finlandiae principis e polonico in latinum conversa a Tidemanno Kleinfeld . 8737.
Scheuerer, Caspar, Quaestio: an verba, quae ex Cyrilli Thesauro D. Thomas citat de potestate Romani Pontificis Cyrilli sint? 7239, P. IV.
— 'Quaestio canonico-theologica: an Pontifex inconsultis Cardinalibus possit ferre leges orbem obligaturas?' 7239, P. II. et III.
— Dissertatio theologico-historica in quaestionem utrum Gregorius V. septem Electores S. R. J. instituerit? . . . . 7239, P. I.
Schier, Xystus, Notitiae historicae . . . . . 7239, P. XXIII.
— Catalogus Parochorum aulae Viennensis . . . . 7239, P. XXII.
— Anagramma metricum in diem natalem Casparis Scheurer prioris monasterii Augustinianorum Viennae . . . . . 7638, 9.
— Epitome processus contra P. Gabrielem Malgrida S. J. 7238, P. XVII. 2.
— Abhandlung üb. des Jesuiten Niklas Avancius Fähigkeit eine Historie zu schreiben u. üb. einige Fehler, welche C. Fl. v. Khautz in s. Versuche einer Gesch. österreich. Gelehrten begangen hat . . . . . 7238, P. XVI. 5.
— Chartularium Xystinum . . . . . 7344.
— Historia virtutum quorundam Augustinianorum provinciae Austriae . . . . . 7429, 1.
— Series clarorum virorum ordinis Eremitarum S. Augustini, qui in Provincia Austriae ab a. 1643 floruerunt . . . 7342, 6.
— Inscriptiones . . . . . 7451, 1.
— Otium poëticum . . . . . 7451, 2.
— Chronographia sacra . . . . . 7388.

Schier, Xystus, Notulae breves in necrologium confratrum ordinis Eremitarum S. Augustini Provinciae Austriae . . . . 7342, 5.
— Deus, Maria, Augustinus, Societas litteraria Augustiniana Provinciae Austriae et Hungariae . . . . . 7375.
— Memoriae doctorum S. S. Theologiae Academiae Viennensis aliorumque provinciae Austriae ordinis Erem. S. Augustini 7372.
— Annotationes in Dominici Antonii Gandolfi dissertationem de ducentis Augustinianis scriptoribus . . . 7238, P. XVI. 4.
— Miscellanea curiosa, critica, historica, moralia aliaque plura 7283.
— Notitia extinctae canoniae regularis ad S. Udalricum Neostadii . . . . . 7238, P. XVI. 3.
— Historia cathedrae theologiae moralis in universitate Vindobonensi, et professorum 1622—1769 . . . 7238, P. XVI. 2.
— Scriptores provinciae Austriae et Hungariae seu omnes illi qui aliquid ediderunt aut manuscriptum reliquerunt 7238, P. XVI. 1.
— Notitiae variae partim historicae . . . . . 7238, P. XV.
— Memoria Martini Kugelmann scripta 1760 . . . . . 7238, P. XIV.
— Kurze Beschreibung des Lebens und der Tugenden Theophilae (Annae Mariae Schefflerin) . . . . . 7238, P. XII.
— Disquisitio super nomenclaturas varias tribui solitas fratribus ord. Erem. S. Augustini . . . . . 7238, P. XI.
— Conatus hist. criticus ad officia et festa propra ord. Erem. S. Augustini, 1758 . . . . . 7238, P. X.
— Memoria antiquo-nova virorum illustrium Provinciae Austriae ord. Erem. S. Augustini, 1756 . . . . . 7238, P. IX.
— Dissertatio de Nicolao Dünkelspühlano, 1755 . . . 7238, P. VIII.
— Epitaphia Vindobonensia et adversaria historica et numismatica . . . . . 7238, P. VII.
— Collectanea ad Budam sacram . . . . . 7238, P. VI.
— Collectanea ad historiam Hungariae uti series episcoporum, scriptorum etc. . . . . 7238, P. V.
— Reginae Hungariae primae stirpis . . . . . 7238, P. IV.
— Memoria Provinciae Hungaricae Augustinianae antiquae 7238, P. II.
— Faviana a S. Severino inhabitata irrito conatu Viennae Austriae quaesita 1758 . . . . . 7238, P. II.
— Dionysius Furius Philocalus, Calendarium antiquum sub a. 352 scriptum opus posthumum edidit Mart. Rosnak, Graecii 1781. 8°. . . . . 7238. P. I.
— Miscellanea varii argumenti . . . . . 7237, P. XVII.
— Excerpta curiosa, partim poëtica . . . . . 7237, P. XVI.
— Collecta pro historica Austriae inferioris topographia . . 7540.
— Dissertatio de bibliotheca Matthiae Corvini . . . . . 8569.
— Versuch einer Geschichte der Kirchen, geistlichen Hirten, Gebräuchen von Wien . . . . . 7539, 3.
— Kritische Nachlese zu den Geschichten der Stadt Wien . 7539, 2.
— Leben der wienerischen Bischöfe, Bisthums-Verwalter und Erzbischöfe . . . . . 7539, 1.
— Poëtica latina . . . . . 7237, P. XV.

Schier, Xystus, Spiritualia partim concepta, partim collecta germ. et latiné . . . . . 7237, P. XIV.
— Collectio epistolarum et documentorum res ordinis et monasterii sui concernentium . . . . . 7237, P. XIII.
— Series defunctorum in ecclesia ad SS. Sebastianum et Rochum in via regia Viennae 1693—1774 . . . . . 7237, P. XII. 3.
— Kritik der Schriften P. Fischers u. Fuhrmanns über die bekannten Streitfragen bezüglich Wiens . . . . 7237, P. XII. 2.
— Versuch eines Wörterbuchs der Merkwürdigkeiten Wiens 7237, P. XII. 1.
— Farrago notitiarum, elenchorum, indicum etc. ad historiam Austriacam spectantium . . . . . 7237, P. XI. 4.
— Viennenses capellae et ecclesiae quae perierunt . . 7237, P. XI. 3.
— Series episcoporum Vesprimensium 1257—1644 . . 7237, P. XI. 2.
— '365 kurtze Anmerkungen über das Leyden vnseres Herren Jesu Christi' . . . . . 7237, P. XI. 1.
— Appellatio Andreae III. et caeterorum in Campo Rakos congregatorum a Gregorio Strigoniensi ad sedem apostolicam a. 1299 . . . . . 7237, P. X. 17.
— De aetate Vladislai II. . . . . 7237, P. X. 16.
— De die mortis Matthiae Corvini . . . . . 7237, P. X. 15.
— De Fertone et marca argenti . . . . . 7237, P. X. 2 et 14.
— De anno inaugurationis Ottonis Bavari, mortis Venceslai II. regis Bohemiae . . . . . 7237, P. X. 13.
— Quadraginta sex Sancti et Venerabiles totidem ex ordine eremitico S. P. Augustini, 1752 . . . . . 8939.
— De fine regiminis Andreae et initio martyrii episcoporum Agriensium . . . . . 7237, P. X. 12.
— De Gregorio Strigoniensi archiepiscopo . . . . . 7237, P. X. 11.
— De tribus collibus in Hungariae insignibus . . . 7237, P. X. 10.
— De die mortis Stephani V. regis Hungariae . . . 7237, P. X. 9.
— De nomine 'Claudiopolis' aetate . . . . . 7237, P. X. 8.
— De Leodiensium in Hungariam ingressu . . . . 7237, P. X. 7.
— De Maria Ludovici Hungariae regis filia Sigismundi conjuge, rege an regina compellanda? . . . . . 7237, P. X. 6.
— Concessiones apostolicae fratribus hospitalariis in regno Hungariae . . . . . 7237, P. X. 5.
— Varii errores in diplomatibus diversis Hungaricis hactenus productis . . . . . 7237, P. X. 4.
— Praefecti monetae Viennensis varii . . . . . 7237, P. X. 3.
— De trium collium origine in regni Hungariae insignibus 7237, P. X. 1.
— Aula docta Matthiae Corvini . . . . . 7237, P. IX.
— Abhandlung von der ehemahligen gelehrten Gesellschaft an dem Donaustrom . . . . . 7237, P. VII. et VIII.
— Notabile de Elisabetha Matthiae Corvini matre . . 7237, P. VI. 6.
— Varia linguae slavonicae in Hungaria vestigia . . 7237, P. VI. 5.
— Observationes miscellaneae ad linguam Ungaricam . 7237, P. VI. 4.
— De titulo Electi et Confirmati in episcopis Hungaricis occurrente . . . . . 7237, P. VI. 2.

Schier, Xystus, Dissertatio epistolaris del itteris confraternitatum 7237, P. VI. 1
— Sententiae Doctorum Universitatis Viennensis de dolore in sacramento poenitentiae collectae . . . . . 7237, P. V.
— Catalogus sacrae facultatis theologicae ab origine fundationum . . . . . 7237, P. IV. 2.
— Vienna dei benignitate sana et incolumis a contagionibus etc. . . . . 7237, P. IV. 1.
— Historia obsessae et captae urbis Viennensis per Mathiam Corvinum a. 1485 . . . . . 7237, P. III. 1.
— Collectanea de erroneo cultu XXIV Seniorum in superiori Styria et Carinthia c. a. 1420 . . . . . 7237, P. II. 1.
— Apologiae Augustinianorum Eremitarum fragmentum 7236, P. IV. 22.
— Collectanea ex diversis authoribus pro historia Viennensi ab anno 1420 . . . . . 7236, P. IV. 21.
— Adversaria diversos Augustinianorum conventus Provinciae Austriacae concernentia . . . . . 7236, P. IV. 20.
— Nomina PP. Asistentium Germaniae . . . . . 7236, P. IV. 19.
— Asistentia pro Provincia Austriae 1672—1676 . . 7236, P. IV. 18.
— Antiquitas B. M. V. dolorosae Leythaponti in eccles. Augustinianorum locatae . . . . . 7236, P. IV. 17.
— 'Avis pour bien entendre la sainte Messe,' qui tractatus vulgo Francisco Salesio attribuitur . . . . . 7236, P. IV. 16.
— 'Bedenken ob nicht auf einige weis dem Erdböben vorzukommen sei' . . . . . 7236, P. IV. 15.
— Oratio in festo Pentecostes in universitate Vindobonensi ut videtur habenda . . . . . 7236, P. IV. 14.
— Diplomata ordinis Erem. S. Augustini Provinciae Austriacae ex originalibus archivi ordinis descripta . . . . 7236, P. IV. 13.
— Protocollum super archivum conventus S. Trinitatis in collibus sclavonicis Styriae, 1704 . . . . . 7236, P. IV. 12.
— Notata varia circa plures occasiones in conventu generali Viennensi fieri solitas . . . . . 7236, P. IV. 11.
— Pro historia Provinciae Austriacae ord. Erem. S. Augustini 7236, P. IV. 10.
— Supplementum ad Consules Viennenses a Fischero editos 7236, P. IV. 9.
— De Josepho comite de Gondola . . . . . 7236, P. IV. 8.
— De Pisone quem Conr. Celtes canit . . . . . 7236, P. IV. 7.
— Series Petinensium episcoporum . . . . . 7236, P. IV. 6.
— De familia Ydungspeugiorum . . . . . 7236, P. IV. 5.
— De familia Telespruniorum . . . . . 7236, P. IV. 4.
— De Antonio Dalmata nominato et Christophoro episcopis Modrusiensibus . . . . . 7236, P. IV. 3.
— De Antonio Chanadiensi episcopo . . . . . 7236, P. IV. 2.
— De Incelario Budvensi episcopo nostro . . . . . 7236, P. IV. 1.
— Collectanea cultum S. Augustini attinentia . . . . 7236, P. III. 7.
— De albo habitu et de vestitu reliquo Eremitarum S. Augustini . . . . . 7236, P. III. 6.
— Triginta duo Sermones ad Novitios Viennenses . . 7236, P. III. 5.
— Rede bey der Profession des Fr. Patritii Freherr 29. Juni 1767 7236, P. III. 4.

Schier, Xystus, Brevis institutio Tyronis Augustiniani Provinciae Austriae et Hungariae . . . . . 7236, P. III. 3.
— Beschauliche Stücke aus dem Leben des h. Augustinus, einiger Lehrjünger ... seines Ordens. . . . . 7236, P. III. 2.
— Speculum Augustinianae conversationis in Augustinianorum singularibus virtutum actibus exhibitum . . . . 7236, P. III. 1.
— Wiens Bischöfe und Erzbischöfe . . . . . 7236, P. II. 1.
— Collectanea de Aegidio Romano ordinis Eremitarum S. Augustini . . . . . 7236, P. I. 10.
— De sanctis et piis ordinis Eremitarum S. Augustini . 7236, P. I. 9.
— Initium et progressus Congregationis Allemanicae, seu quam vocant Saxoniae Eremitarum S. Augustini . . . 7236, P. I. 8.
— Notitiae miscellaneae ad Necrologium Provinciae Austriacae ord. Augustinianorum discalc. annos 1630—1680 complectentes . . . . . 7236, P. I. 7. g.
— Animadversiones in Prayum . . . . . 7236, P. I. 7. d.
— Augustinianorum discalceatorum conversatio Hussiticae haeresis tempore . . . . . 7236, P. I. 7. c.
— Augustinianorum discalceatorum sub Ludovico Bavaro Imp. conversatio . . . . . 7236, P. I. 7. b.
— Augustinianorum discalceatorum circa Martyrologium opera illustrior . . . . . 7236, P. I. 7. a.
— Observationes aut conjectationes ad historiam Augustinianorum discalceatorum . . . . . 7236, P. I. 7.
— Index consulum Viennensium 1291—1552 . . . 7236, P. I. 6.
— Miscellaneae animadversiones in historiam Augustinianorum discalceatorum . . . . . 7236, P. I. 5.
— De fatis monasterii ad S. Nicolaum Viennae . . . 7236, P. I. 3.
— Epistola.. de Augustinianorum conjunctis animis cum S. J. 7236, P. I. 2.
— De monasterio Viennensi Eremitarum S. Augustini ad SS. Sebastianum et Rochum . . . . . 7236, P. I. 1.
Schlarp, Petrus, Epistola de origine nominis Moguntiae . . . 8996, 2.
Schlick, Joachimus comes, Verzaichnusz was jetziger Zei von Rom K. Mjt. für Stedte Schlosser Vesten .. zu Behem .. zu lehen getragen werden a. 1549 . . . . . 7549.
Schmelzl, Wolfgangus, Ein Lobspruch der .. Statt Wienn . . 7410.
Schmid de Schwarzenhorn, Joh. Rud. Lib. Baro, Relatio altera de imperio et aula Ottomanorum d. d. Wien 17. Nov. 1643 8469.
Schnepf, Erhardus, Wider C. Schwenkfelds Irthumb von der vergotteten menschheit in Christo . . . . . 7785.
Schoenauer, Daniel, Fama symbolica magnanimitati imp. Leopoldi I. totiusque Austriaco-Caesareae familiae consecrata . . 7239, P. XI.
— Symbola honori comitis Vrsini de Rosenberg in Refectorio Augustinianorum affigenda, 30. Nov. 1690 . . . 7239, P. XII.
— Elegus chronostichus in salutationem Neoregis Josephi I. 1670 . . . . . 7239, P. XIII.
Schönborn, Philippus de, Observationes quarundam optimarum sententiarum, 1608 . . . . . 7712.

Schönleben, Joh. Ludovicus, Marchiones Austriae antiqui . . 8351, 14.
Schomberg, Commentarii gallici Fragmentum, quo narrat Sixtum V. papam regi Galliae proposuisse successorem nominandum 7189, 6.
Schubirz liber baro de Chobine, Franciscus Michaël, Relatio germ. ad Carolum VI. imp. de viis publicis Moraviae . . 8610.
Schulenburg, Feld-Marescial Conte di, Scrittura presentata ... alla ... Consulta li 12. maggio 1718 . . . . . 6534, 1.
— Tres epistolae .. ad Ducem Venetiarum ... anni 1718 . 6534, 2.
— Scrittura presentata al Papa . . . . . 6693.
Schurian, Christophorus de, Relation de anno 1674 über .. Hoff Cammer Beambten Raitungen .. d d. Grätz 28. Martii 1674 8028.
Schwartenthaler, Joh. Bapt., Tabula juris repraesentandi circa successionem testatorum et intestatorum . . . . . 8016, 17.
Schwarzenberg, Georg Ludwig, 'Einantwortungs-Urkunde über das Vermögen Anna Benignae von Claffenau, Wien 9. Nov. '1629' . . . . . 7245, 38.
Schweicker, Salomon, Itinerarium latinum e Suevia Constantinopolim a. 1576 et 1577 . . . . . 8135, 8.
Schweinichen, Johannes, Lebens-Umstände Heinrich Herzogens in Schlesien a. 1559—1588 . . . . . 8761, 5.
Schwendi, Lazarus von, Meinung, wie ein Veltzug wider den Turken anzustellen, 1578 . . . . . 7248, 4.
— Consilium de nobilibus et ignobilibus pro bello rite exercendis a. 1566 . . . . . 8459, 1.
Scioppius, Gaspar, Fatum augustae domus Austriacae . . . . 8341, 5.
— Arbore .. della familia Comnena presentato nella dieta di Ratisbona a. 1630 . . . . . 8834.
Scorus, Antonius, Comoedia allegorica Heidelbergae a. 1550 acta de statu religionis et mundi . . . . . 8983, 1.
— Eadem germ. . . . . 8983, 2.
Segker, Johannes, Pars collectionis scriptorum coaevorum ad hist. Friderici III., Maximiliani I., Caroli V. et Ferdinandi I. Impp. descripta a J. B. Heyrenbach . . . . . 7596.
Selb, ... liber baro de, Instruction eines neu angehenden Hof-Cammer-Rathes, 1658 . . . . . 8170.
Seld, Georgius-Sigismundus, Arbitrium de controversia exorta inter Ferdinandum I. Imp. et Paulum IV. papam de jure imperii d. d. Pragae 1558 . . . . . 7587.
— Consilium pro Imperatore Ferdinando I. contra papam . . 8211.
— Epistolae duae ad Wolfgangum Laz. . . . . 7996, 3.
Selliers de Moranville, Franz Ludwig, Verzeichniss deren von Joseph II. auf dero Reisen genommenen Nachtstationen 1766—1790 . . . . . 7427.
Serancour, ... de, Mémoire sur la généralité de Bourges. 6880. 6917.
Seraphinus a Jesu, Carmelita, Epistola gall. de obitu card. de Richelieu . . . . . 8135, 10.
Sermoneta, Cardinalis de, Epistolae italicae 18 ad diversos cardinales . . . . . 6600, 39.

Serrand, Mémoire sur le duché de Bourgogne . . . . . 6885.
Serventius, ... Prodromus vindiciarum ecclesiasticarum Wirtembergensium, 1636 . . . . . 8992.
Sesynna Raschin von Risenburg, Jaroslaw, Bericht wasz seith A. 1630 bisz auf A. 1634 vorgeloffen . . . . 7746, 1.
Sibenburger, Martinus, Varia scripta tam publica quam privata, lat. et germ. . . . . 8134.
— Gravamina de regimine Austriae infer. in causa Lauffner et Staudinger . . . . . 8420, 6.
— Querela germ. contra regimen Austriae inferioris in causa sua et civium Lauffner et Staudinger . . . . . 8549.
Siciliano Gésuita, Padre, Predica della transfiguratione, 1581 . 6555, 11.
— Predica sopra l'evangelio: 'Simile factum est regnum celorum' 6555, 12.
Sidó, Michaël, Acta diaetalia regni Hungariae a. 1751 . . . . 8712.
Sigismundus Imp., Diploma concessum monasterio Scotorum in Ratisbona, quo privilegia confirmat, 1422 . . . . . 8897.
— III. rex Poloniae, Litterae ad senatores encyclicae a. 1606 8676, 6.
— Litterae ad proceres regni Poloniae a. 1576 . . . . . 8676, 13.
— Litterae ad Turcarum imperatorem de electione sua a. 1587 8710, 4.
— Responsum datum legatis Imperatoris Varsoviae 13. Maji 1598 7600, 2.
— Litterae dehortatoriae ad principem Transsylvaniae et N. Ragoczium, ne Ferdinando II. imp. bellum inferant . . 7249, 19.
— Epistola ad Ferd. II. Imp. de Bethlenii legatione ad status Belgii, 1626 . . . . . 7188, 11.
Silbereysen, Christophorus, Catalogus germ. comitum Kyburgensium, Dillingensium, ducum Sveviae et comitum de Veringen et Nellenburg . . . . . 7369, 2.
Sinzendorff, Philippus comes a, Excerpta ex ejusdem rescriptis et relationibus, 1709—1711 . . . . . 8509, 3.
Sitzinger, Ulricus, Compendiosa et historica narratio a. 1552 in Germania superiori nec non in Gallia belgica gestorum . 7589*, 29.
Sixtus V. papa, Schreiben an den Bischofen von Strassburg belangend die Reformation des Bisthums, 1588 . . . . 8880, 1.
Smitmer, Franciscus Paula de, Notae epistolares de episcopis et archiepiscopis Viennensibus ad Schieriani opusculi editorem . . . . . 7236, P. II. 2.
Soave, Pietro, Indice delle cose più notabili nella di lui istoria del concilio di Trento . . . . . 6544, 22.
Solaro di Breglio, Epistola ad M. Fuscarenum a. 1742 . . 6629, 1.
Solimannus, Julius, Caesarum Austriacorum elogia . . . . . 8285.
Sorbillo, Petrus, V. Schlarp, Petrus.
Soriano, Antonio, Relazione di Roma . . . . . 6619, 1.
— Michele, Relazione di Francia 1561, estratta . . . . . 6519, 3. c.
— Commentarj del regno di Francia l'anno 1561 6625, 33. 6977, 1.
— Relatione del rè .. Filippo d'Austria . . . . . 6977, 2.
— Relazione di Filippo II. rè di Spagna, estratta . . . 6519, 3. g.
Spannagel, Godofredus Philippus, Regno degli Austriaci sino alla fine del 1710 . . . . . 7713—7722.

Spannagel, Godofredus Philippus, Acta Romano-italica de annis 1707 et 1708 . . . . . 8414.
— Adversaria ad successionem Austriacam . . . . . 8417.
— Réponse à la préface et la Table généalogique de la nouvelle déduction Bavaroise, 1741 . . . . . 8418.
— Traité des rénonciations des princes et princesses 8421. 8422. 8423. 8428.
— Admonitiones in Vindicias vulgatas per auctorem Vindiciarum arboris genealogicae et Procopiae 1734 . . . 8437 et 8438.
— Monita genealogica ad authorem Vindiciarum arboris genealogicae gentis Carolino-Boicae . . . . . 8430.
— Pars II. animadversionum in Vindicias vindicatas . . . 8503.
— Observationes et notationes variorum in genealogiam gentis Habsburgicae Marquardi Herrgott . . . . . 8409.
— Dissertatio de quibusdam in domus Austriacae genealogicis originibus Marquardi Herrgott errationibus . . . . . 8514, 1.
— In genealogiam diplomaticam .. gentis Habsburgicae opera et studio Marq. Herrgott Viennae Austriae a. 1737 editam . . . . . 7735.
— Tripartita Commentatio I. De nomine regis loco reginae, II. De latinitate vocabuli Augusta, et III. de cognomento figurato Sol regum et reginarum . . . . . 8440. 8441.
— Souveraineté impériale sur l'estat et sur la ville de Florence 8429.
— Collectanea rhapsodica ad historiam Brabantinam . . . . 8439.
— Carinthia vetus et nova . . . . . 8436.
— Primae lineae et apparatus pro vita Josephi I. Imp. . . 8406. 8431 et 8432. 8435.
— Vita dell' Imperatore Gioseppe I. . . . . 8433 et 8434.
— Della vita e del regno di Josefo il vittorioso, L. VI.—X. 8531.
— Commentariorum de Caroli VI. vita libri octo, 1688—1703 8506. 8519.
— „ „ „ „ „ „ I.—III. . . . . 8520.
— „ „ „ „ „ „ IV.—VI. . . . . 8522.
— „ „ „ „ „ „ VI. et VII. . . . . 8523.
— „ „ „ „ „ „ liber VII. . . . . 8521.
— Rerum ad Caroli VI. vitam pertinentium libri I.—III. . . 8524.
— „ „ „ „ „ „ „ I.—VI. . . 8518.
— „ „ „ „ „ „ „ I.—VIII. 8525 et 8526.
— Histoire civile Autrichienne, 6 Voll. . . 7724—7730. 8369—8374.
— „ „ „ 4 Voll. cum Appendice . 8375—8378.
— „ „ „ 4 Voll. cum 2 Appendicibus 8379—8382.
— „ „ „ 2 Voll. . . . . 8383 et 8384.
— Histoire civile Autrichienne, Pars complectens annos 1278—1547 . . . . . 8427.
— Histoire civile Autrichienne, Pars annos 1282—1442 complectens . . . . . 8424.
— Histoire civile Autrichienne, Pars complectens annos 1442—1740 . . . . . 8426.
— Historia civilis austriaca usque ad a. 1704 . . . . . 7723.
— Histoire civile Autrichienne, Primae lineae, Apparatus etc. 8425.

Spannagel, Godofredus Philippus, Controverse de la Silésie entre l'electorale et royale maison de Brandenbourg et la Reine d'Ongrie . . . . . 8407 et 8408.
— Conviction des défendeurs du prétendu droit de la maison de Brandebourg sur diverses terres en Silésie . . . 8510, 1.
— Extraits des gazettes et autres écrits de 1740 sur la succession des états Autrichiens . . . . . 8410.
— Consilia, projecta etc. ad aerarium vel cameram aulicam spectantia temporum Leopoldi I., Josephi I., Caroli VI. et Mariae Theresiae . . . . . 8502.
— Mémoires juridiques pour l'histoire du regne de Marie Thérese . . . . . 7736—7738.
— Archidd. Mariae Theresiae et Mariae Annae institutiones historiae, chronologiae et geographiae, germ. . . . 7731 et 7732.
— Farrago notitiarum, excerptorum, epistolarum etc. . . . 8510, 2. 8511. 8512. 8514, 2.
— Excerpta et primae lineae variorum operum tam absolutorum quam adhuc condendorum . . . . . 8507.
— Primae lineae et excerpta pro variis historicis et juridicis operibus condendis . . . . . 8504.
— Adversaria, excerpta et varia miscella ad jura imperii in Italia et ad 'pragmaticam sanctionem' Caroli VI. spectantia 8839.
— Excerpta de jure imperii in Italia, de pragmatica sanctione etc. 8505.
— Programma de novo et plane singulari libro etc. 8337, 2. 8338, 2 et 3.
— Octo epistolae virorum Russorum ad auctorem Vindiciarum 8337, 1. 8338, 1.
— Loci ex Antonii Matthaei de nobilitate etc. . . . . 8338, 4.
— Farrago excerptorum e libris impressis de jure publico S. R. Imperii et pontificii nec non de successione Austriaca . 8508.
— Excerpta e variis historicis s. XVI. praecipue Florentinis . 8504, 1.
Spolverini, Oratione recitata l'anno 1626 per scanso delle gravezze imposte sopra li livelli . . . . . 6623, 3.
Stabius, Johannes, Arbor genealogica domus Austriacae . . . 8325.
Stachel, Vitus, Information für die nider Gericht über Verhörung der Zeugen . . . . . 8084, 4.
Stein, Diepoldus de, Diploma germanicum de quadam domo in Walbach 2. Augusti 1498 . . . . . 7454, 1.
Starhemberg, Gundomarus Josephus, Relatio germ. de visitatione curiae rei Salariae in Aussee, 1732 . . . . . 7649.
Steinhauser, Johannes, Hellbrunn . . . . . 7401.
— Fragmentum chronici Salisburgensis germ. . . . . 8349, 1.
Steinmetz, Johannes, Fortuna Bohemica rebellis pietate Ferdinandi II. domita etc. . . . . 7762.
Stettner, Andreas, Epistola germ. ad Nicolaum de Thurn capitaneum Gradiscae de Marano Forojuliensi pro rege Galliae capto, 1542 8176.
Steyerer, Antonius, Syllabus documentorum quae in ejusdem Collectaneis continentur . . . . . 7631.
Stier, Martinus, Mappa limitum contra Turcas . . . . . 8332.

Stier, Martinus, Mappae geographicae regni Hungariae et terrarum adjacentium . . . . . 8609.
— Tabulae geographicae, ichnographiae et descriptiones germanicae urbium, arcium et fortalitiorum quae in Styria, Croatia et mari Adriatico sunt Turcis finitima, 1660 . 8608.
Stigelius, Johannes, Carmen in Islebium interimistam currui affixum, cum Jenam pertransiret . . . . . 8160, 3.
Stobaeus de Palmaburgo, Georgius, episc. Lavantinus, Epistolae 4 ad Ferdinandum archid. Austriae de auspicanda reformatione religionis in Styria, Carinthia et Carniolia a. 1594—1615 7685.
— Epistola ad Carolum arch. Austriae de reformatione religionis in Styria, Carinthia, Carniolia . . . . . 8094.
— De auspicanda reformatione religionis in Styria, Carinthia et Carniolia . . . . . 7640.
Stolz, Petrus, Schreibbuch zu allen notturften . . . . . 7456.
Stotzingen, Rupertus a, Epistolae quaedam . . . . . 7958.
— Collectio votorum camerae S. R. Imperii a. 1560 in causa civitatis Esslingen contra ducem Wirtimbergensem, lat. et germ. . . . . 8105, 1.
Strada, Jacobus, Testamentum . . . . . 8709.
Stratico, ... Lettere a Marco Foscarini, 1734 et 1735 . . 6848.
— 'Lettera d. d. 20. Nov. 1737 sugli errori dell' ultima guerra' 6535.
Strein a Schwarzenau, Richardus, In ligni vitae Arnoldi Wionij dilucidationem quomodo principes Austriaci originem ducant ex Anicia Romana familia . . . . . 7555.
— Landhandvest des Erzh. Oesterreich, 1599. . . . . 7670.
— Landthandtvest einer Landtschafft des Erzhers. Oesterreich ob der Enns, 1595 . . . . . 7672.
— Oest. Landhandvest a. 1598 . . . . . 8346.
— Landthandtvest Oesterreich under und ob der Enns . . 8008.
— Corpus privilegiorum Austriae seu Landhandfest, germanice 7807.
— Genealogia germ. domus Austriacae . . . . . 8117, 1.
— Genealogia Austriaca pro rege Poloniae conscripta . . . 7959.
— Inscriptiones panegyricae in Ferdinandum I. et Maximilianum II. pro castro Tiernstain in Austria inferiori donato 7249, 39.
— Inscriptiones sepulchrales et elogia in Maximilianum II. imperatorem . . . . . 7249, 43.
— Historica narratio casus nuptialis, qui accidit in arce sua dicta Freidegg 27. Sept. 1581, germ. . . . . 8125. 8699.
— Annales historici od. Histor. Jahrzeit Buech des Ertzherzogthumbs Oesterreich ob der Ennsz . . . . . 7584.
— Apparatus pro condendo consilio in causa Wirtenbergensi, germ. 8986.
Streubl, Ferdinandus Achatius, Descriptio salinarum cameralium Austriae et Styriae superiorum 1689, germ. . . . . 7659.
Sturm, Johannes, Epitome belli papistarum contra Germaniam a. 1546. . . . . 8805, 2.
Suardi, Vincenzo Agnello, Lettere al Duca di Mantova Carlo I. 1628—1631 . . . . . 6709.

Sully, Maximilien Bethune de, Mémoires des sages et royales oeconomies d'état . . . . . 7129 et 7130.
Suntheim, Ladislaus, Tabulae Claustroneoburgenses cum arbore genealogica gentis Babenbergicae picta . . . . . 8700.
— Tabulae Claustro-Neoburgenses . . . . . 7752.
Susomeno, Zuan, Lettere due d'aviso al tempo della guerra Turchesca . . . . . 6625, 55.
Suttinger, Johannes Bapt., Codex Ferdinandeus oder kurtzer Bericht aller landesfürstl. General-Mandaten . . a. 1656 . 7547.
— Consuetudinarium Austriacum . . . . . 7870.
— Consuetudinarii Austriaci fragmentum germ. . . . . 8308, 2.
— Fasciculus florum historicorum, aliquot Imperatorum Austriacorum . . dicta continens . . . . . 7383.
Swieten, Gérard van, Remarques sur le Vampyrisme de Silésie de l'an 1755 . . . . . 7237, P. I. 1.
Tanari, M., Epistola, qua M. Fuscareno duci Venetiarum gratulatur, 1762 . . . . . 6809.
Tanner, Georgius, Maximiliani Bohemiae regis Viennae ad Danubii ripas amoenarii ad puteum cervinum et horti et veteris quincuncis descriptio . . . . . 8085.
— Johannes, Historia heroum prosapiae Sternbergicae . . . 7667.
Tartaglia, Niccolò, Nova Scientiae excerpta . . . . . 6628, 2.
Tengnagel, Sebastianus, Adversaria . . ad motus Bohemicos tempore Friderici palatini pertinentia . . . . . 7990.
— Collectanea et adversaria varia . . . . . 8997, 3.
— Arcis Nouigrad expugnatio a. 1594 . . . . . 8674, 5.
— Index librorum orientalium, quos emendos esse commendat 8997, 6.
— Litterae de Golio orient. linguarum magistro . . . . . 8674, 6.
— Vita magni Timurlani et posteriorum ejus . . . . . 8997, 7.
Teniczky de Teniczie, Georgius, Carmen čechicum cum notis musicis in adventum Maximiliani II. et Mariae uxoris, Pragae 1562 . . . . . 7291, 2.
Testarello della Massa, Johannes Matthias, Historia ecclesiastica urbis Viennensis, germ. . . . . 8227.
— Beschreibung wie Wien zum christlichen Glauben bekehrt nebst Beschreibung aller Kirchen daselbst . . . . . 7643*.
Testi, Fulvio, Candia invasa dal Turco, canzone . . . . . 6600, 38.
Teufel de Gundersdorf, Georgius liber Baro, 'Wappen-Stift- und Gesellen-Buch,' excerptus . . . . . 7357, 2.
Thiera, Georgius, In funere Eleonorae imperatricis oratio habita in Matheranensi ecclesia, 1720 . . . . . 8083.
Thomassin, Philippus, Collectanea ad historiam conciliorum pertinentia, gallice . . . . . 7075—7077.
Thou, Jacobus Augustus, Emendationes atque additiones ad Thuani historiam . . . . . 6862.
Threumann, Fridericus, Abtritt des Jesuiter Ordens von dem geistlichen in's weltliche, 1658 . . . . . 8882.
Thun, Georgius de, Inventarium pretiosae suppellectilis Maximiliani

regis postea II. imp. confectum a. 1550—1556 et 1557 renovatum . . . . . 8168.
— Josephus II. Maria comes de, episc. Pattaviensis, Litterae ad Josephum Azzoni, quibus voluntatem suam erga scholam Augustinianam declarat 23. Dec. 1761 . . . . . 7638, 36.
Thurn, Matthias comes de, Epistola germ. ad ordines provinciales Austriae a. 1619 . . . . . 7402, 3.
Thurso, G. a, Attestatio germ. de remendatione gravaminum inter Matthiam II. regem Hungariae et arch. Austriae et proceres archiducatus 6. Martii 1610, cum scriptis ejusdem argumenti a. 1619 . . . . . 7666, 9.
— Oratio habita coram proceribus archiducatus Austriae inferioris pro reducenda inter illos concordia, 1609 . . . . . 7666, 5.
Tichtel, Johannes, Diarium res Viennae 1477—1494 gestas enarrans. Apographon J. B. Heyrenbachii . . . . . 7591.
— Diarium, a. 1477—1494 complectens . . . . . 7243, 4.
Ticinus, Simon, O. M., Invitatio ad professionem suam, Wimpassing 4. Julii 1594 . . . . . 7638, 34.
Tiepolo, Antonio, Relatione del Rè Cattolico l'anno 1567 . . 6625, 77.
— Paulo, Relatione di Roma al tempo di Pio IV. et Pio V. 6624, 17.
Tomasini, Adrianus de, Oratio italica de capitulis Madriti conclusis de Valle Tellina, 1632 . . . . . 6600, 19.
Torquatus, Alexander Julius, Austriae Augusta Felicitas quam in imp. Leopoldo I. et Claudia Felicitate Imp. sponsorum hymenaeo orbi spetandam proposuit . . . . . 7593.
— Antonius, Prognosticon de Europae eversione, 1480 . 7806, 1. 8849, 2.
— Prognosticum de Turcis ad Matthiam Corvinum, 1480, germ. 8880, 3.
— Pronostico dell anno 1486 .. delle cose .. fra Turchi e Christiani .. a. 1538 . . . . . 8849, 1.
Torres, Gabriele Guglielmo de, Guerra sacra. Discorso . . . 8794.
Tosti, Costantino, Ragionamenti di Achitophele e di Cusai ad Assalone intorno al proseguire la rebellione al padre 6579, 7. et 8.
Toussaint, Le baron de, Diarium gallicum rerum in Hungaria a Carolo duce Lotharingiae gestarum a. 1737 . . . . 8233.
— Diarium gallicum rerum in Hungaria gestarum a. 1737 . 8284.
— Diarium gallicum rerum in Hungaria a Carolo duce Lotharingiae gestarum a. 1738 . . . . . 8252.
Trautmannsdorf, Franciscus Erenricus comes de, Notata legationem ad confoederationem helveticam concernentia, instructione adjecta . . . . . 8546, 22.
— Notulae pro litteris publicis ad Helveticam confederationem scribendis, germ. . . . . 8544, 8.
— Collectio epistolarum a. 1702—1718 tam de negotiis publicis quam privatis . . . . . 8693.
— Litterae de rebus bellicis et negotiis ad diaetam confoederationis Helvetiae, 1702 . . . . . 8341, 12.
— Sigismundus Joachimus comes a, Diarium de bello contra Turcas 1690—1691, germ. . . . . 7311 et 7312.

Trautmannsdorf, Regina comitissa a, Testamentum germanicum d. d. Ratisbonae 4. Junii 1701 . . . . . 7644, 2.
Traziger, Adamus, Chronica Hamburgensia usque ad a. 1686, germ. 8991.
Treitzsaurwein, Marcus, Mängel und Fragstück auf alle Figuren und schriften im Weiszkunig . . . . . 7425, 2.
— Kaisers Maximilians Gedenkpüechel . . . . . 7425, 1.
— Fragmentum operis: 'der Weiss-Khunig' cum epistola nuncupatoria ad Carolum V. et Ferdinandum I. . . . . 8145, 3.
— Liber memorialis pro opere 'der Weis Kunig' perficiendo, germ. 7326.
— Explicatio figurarum operis impressi 'Triumph-Wagen' . . 7426, 1.
— Wie Kaiser Maximiliani Triumpfwagen gemacht soll werden 8119.
Trenbach, Urbanus de, Liber germ. acceptorum et datorum in itinere Romano Johannis Jacobi de Kuen archiep. Salisburgensis, 1560 et 1561 . . . . . 7334.
Triangi, Franciscus Guilelmus, Supplicatio germ. ad Mariam Theresiam . . . . . 7908.
— Prefationes operum indicantium materiam historiae Caesarum Josephi I. et Caroli VI. . . . . 7403.
— Historiae Caesaris Leopoldi I. libri duo . . . . . 7336.
Troner, Alexander, Beschreibung des Salzbergwerks in Tyrol, 1563 7687.
Trost, P., Dissertatio de invisibilitate Dei . . . . . 7638, 4.
Tschiderer, Ad. Ant. et J. a Lauer, Relatio germanica ad Carolum VI. Imp. de statu fodinarum Hungariae superioris, 1730 . . . . . 7588.
Tschudi, Amandus-Aegidius, Historia chronographica rerum memorabilium in Helvetia et alibi gestarum usque ad a. 1470 dialecto alamanica conscriptarum . . . . . 8750—8753.
Turenne, Le Marechal de, Consulta nell' assemblea di guerra tenuta dal rè di Francia intorno alli correnti affari . . . . 6538, 2.
Valier, Christoforo, Relatione di Constantinopoli . . . . . 6625, 86.
— Piero, Oratione nella coronatione del principe Francesco Morosini . . . . . 6705, 5.
Valkenier, Petrus, 'Klag, welche des Arminii Procurator vor dem Thron Apollinis wider den Teutobochum geführt' contra Rahn Turicensem de pace Risvicensi a. 1697 . . . 7641, 10.
Valles, C. de, Monumentum genealogicum . . . . . 7122, 1.
Valletta, Dalla, Relazione dei casi principali successi mentre essercitava in armata il cargo di General dello sbarco a 29. Novembre 1646 . . . . . 6522, 7.
Valvasoni, Giacomo, Descrizione de' passi per li quali gli oltramontani possono venire in Friuli, 1561. . . . . 6832.
Vandam, Johannes, Raport de l'état des afaires des Indes Orientales, 26. Oct. 1667 . . . . . 7199, 4.
Vandenesse, Johannes de, Sommaire des voyages faits par Charles V. 1514—1551 . . . . . 8002, 1. 8067.
— Journal des Voyages de Philippe II. Roy d'Espagne 1551—1560 . . . . . 8002.
Van der Muelen, V. Muelen, Van der.

Varillas, Antonius, Historia Francisci I. regis Galliae, gallice 7226—7228.
— Historia Henrici II. Galliae regis 1547—1553 . . . . 7238.
— Histoire de l'Hérésie a. 1874—1631 . . . . . 7232.
Varsevicius, Christophorus, Polonicarum rerum libri tres, 1572—1588 . . . . . 8892.
— Rationes et argumenta pro regno Poloniae recuperando 8572, 2. 8601.
Vasto, Marchio de, Duello fra Antonio de' Tarfenghi e Giovanni Battista de Feoli, 1543 . . . . . 6614, 3.
Ubaldi, Andreas, Pontici Virunii vita . . . . . 6852, 3.
Ubaldino, Petruccio, Relatione del regno d'Inghilterra a. 1551 . 6626, 8.
Velasco, Pietro, Epistola italica de rebus in partibus transmarinis gestis a. 1583 . . . . . 6621, 47.
Velius, Caspar Ursinus, Rerum Hungaricarum libri I—VII. . . 8657.
— De bello Pannonico liber X. . . . . 7688, 2.
— Historiae Austriacae liber IV. VIII. et IX. . . . . 8055.
— Adversaria historica . . . . . 7688, 3.
Venningen, Johannes V. episcopus Basileensis, Pactum cum civitatibus Berna et Soloduro conclusum 29. Aug. 1467, germ. 7248, 14.
Verneda, Relazione di Modon 1687 . . . . . 6522, 15.
Verneuil, de, Depêches d'Angleterre a. 1663—1665 . . . . 7168.
Verua, comes, Avvertimenti politici utilissimi per la corte . . . 6802.
Veterani, Fridericus comes, Memorie dell' anno 1683 sino all' anno 1694 concernenti l' operazioni militari da lui fatte in Ongaria . . . . . 8639.
Ughelli, Index archiepiscopatuum et episcopatuum in Italia excerptus 7545, 17.
Vigelinus, Valentinus, V. Weigel, Valentinus.
Villano, Regente, Relationi sopra il concilio Tridentino . . . 6552.
Vilot, Histoire de la guerre au Sujet de la succession de Charles d'Autriche . . . . . 8541.
Vimercati, Lodovico, V. Monte, Cosmo del.
Vincentius Bellovacensis, Excerpta . . . . . 7436, 7.
Violardi, Francesco Maria, Relazione del Granducato di Fiorenza 6582, 13.
Virunius, Ponticus, Vita Manuelis Chrysolorae et Guarini Veronensis . . . . . 6853 et 6854.
Vischer, Petrus, 'Wie das hochwirdigst auch kayserl. hailigthum alle Jar ausgerufen u. geweist wirdt . . in Nürnberg' . 8768.
Visconti, Ichnographiae triginta septem locorum Hungariae et Serbiae . . . . . 8671.
Vitalis, Johannes, Carmen in urbem Romam . . . . . 8160, 4.
Vitelli, Clemente marchese, 'Relazione de Innocentio XII. papa et de curia romana' . . . . . 6539.
Vives, Giov., Risposta alla risposta del duca di Savoja . . . 6621, 62.
Ulricus dux Carinthiae, Fundatio carthusiae Freudentalensis Carnioliae, 1. Nov. 1260 . . . . . 7250, 13.
Umhauser, Christianus, Epitome vitae imp. Maximiliani II. . . 7323.
Ungelter, Christophorus, Sigelbuch a. 1558—1564 . . . . 8222.
Unrest, Jacobus, Chronicon Carinthiae germanicum auctius impresso . . . . . 7234, 1.

Unrest, Jacobus, Chronicon Carinthiae germ. . . . . 8007.
Untzen, Johannes Sebastianus, Bericht von den Moscovitern, 1614 8900, 1.
— Beschreibung des Moscowitterischen Feldzuges, 1617 . . 8900, 2.
Voerthusius, Johannes, Ad Maximilianum II. gratulandae coronationis ergo legatio Academiae Daventriensis . . . 7957.
Vogt, Wolfgangus, Enumeratio lacuum, piscinarum et rivorum piciferorum in comitatu Tirolensi . . . . . 7322.
Volckra, Otto Ferd. Gotlieb a, Information von dem Zustand in Ober-Hungarn, s. XVII. . . . . 8013.
— Pars I. observationum Leutschoviae in Hungaria a. 1670 collectarum, germ. . . . . 7349.
Urbanus VI. papa, Privilegium concessum ordini Cisterciensi ut in studio Viennensi studio Theologiae vacare possint d. d. 17. Octobris 1382 . . . . . 7236, P. I. 4.
— VIII. papa, Bulles pour les abbayes de feu M. le Cardinal de Joyeuse . . . . . 7189, 9.
— Litterae d. d. 30. Januarii 1626 ad sororem Margaritam a Cruce . . . . . 7600, 8.
— Bulla 'Pastoralis romani pontificis' dd. 1. Apr. 1627 ab Alexandro VIII. a. 1690 pro repetenda editione praeparata 7282.
Urseolus, Johannes, Chronicon Venetum et Gradense usque ad annum 1008 . . . . . 6742.
Wagner, Wolfgangus, Diarium de rebus tam publicis quam privatis Lintiensibus, 1566—1612 germ. . . . . 8880*.
Wagnereck, Simon, Interpretationes lapidis carchedonii litteris graecis insculpti, ex thesauro rei antiquariae archid. Leopoldi Guilielmi gubernatoris Belgii depromti, 1656 . . . . 8183.
Walderndorf, Wildericus L. B. a, Archiep. Vindob., Protocollum litterarum et missivarum a. 24. April 1658—28. Mai 59 et 19. Nov. 1660 usque ad 3. Junii 1661 . . 8049 et 8050.
— Missive-Protocoll a. 5. Junii 1562 usque ad 18. Junii 1563 8226.
Wallrabe, Wenceslaus Johannes von, Neue historische Beschreibung des Lebens Caroli V. . . . . 7770.
Walther, Bernhardus, Tredecim tractatus germanici de juris Austriae partibus quibusdam . . . . . 8239, 2.
— Quattuordecim tractatus germ. de juris Austriaci partibus . 8246, 1.
— Etliche Rechtstractat . . . . . 7744.
— Etliche Rechts-Regulen, wie in Rechtsfällen in Österreich unter der Ens gehandelt wird . . . . . 8253, 1.
— Von den geistlichen Lehenschafften . . . . . 8016, 9.
— Ein Tractat von Zehent auf dem Landtsbrauch des Erzherzogthumbs Oest. u. d. Enns . . . . . 8016, 8.
— 'Von den bürgschafften' . . . . . 8016, 7.
— Von der gesipten Freundt vorkhauff in liegenden Güetern 8016, 6.
— Von den Vogtheien . . . . . 8016, 5.
— Von den dienstbaren Güettern . . . . . 8016, 4.
— Sipschaftpaumb nach dem Landtbrauch in Oest. u. d. Enns vnd den andern Erbländern . . . . . 8016, 3.

Walther, Bernhardus, Process .. der N.-Ö. Regierung in extraordinari Handlungen . . . . . 8016, 2.
— Gerichtlicher Process von der N.-Ö. Regierung .. in ordinari und extraordinari Rechtssachen a. 1615 . . . 8016, 1 et 13.
— Zwei gerichtliche Prozesse wie von der n. öst. Regierung in den Hofrechten verfahren werden soll, 1558 . . 7710, 1. 3.
— Grundbuchsordnung in Österreich u. d. Enns . . . . . 8084, 1.
Weichs, Oswaldus de, Sententia judicii civitatis Monacensis contra Joh. Ettenhofer ... 1486 . . . . . 8462, 8.
Weigel, Valentinus, Von gueten Werken Auslegung . . . . 8877.
Weiss, Matthias Antonius, Relatio germ. de statu limitum contra Turcas in Croatia a. 1729 . . . . . 8655.
— Relation der neuen Fuhrstrassen von Fiume gegen Carlstatt, Grätz 2. Febr. 1736 . . . . . 7971.
Wenceslaus Imp., Litterae quibus privilegia Austriae confirmat 8351, 12.
Wendelinus, Godefridus, Interpretationes lapidis carchedonii litteris graecis insculpti, ex thesauro rei antiquariae arch. Leopoldi gubernatoris Belgii deprompti, 1656 . . . . 8183.
Wendt von Wendtenthal, Josephus, Klerisey-Geschichte . . 8315—8318.
Wernhardus episcopus Pataviensis, Diploma d. d. 29. Junii 1292 bona spectantia ad templum S. Aegydii Oeniponti enumerans . . . . . 7574, 9.
Wernicke, Andreas Christianus, Libelli supplices ad consilium supremum belli aulicum Viennae in causa quadam privata, Wien, 1675 . . . . . 8997, 8.
— Dissertatio ad Leopoldum I. Imp. de bellis in Polonia et Dania a. 1655—1660 gestis . . . . . 8451.
— Bericht wie auf das Papier ein billicher Tatz kann geschlagen werden . . . . . 8204.
— Commentatio politico-oeconomica de negotiatione in mari Adriatico pro ditanda et obfirmanda domo Austriaca instituenda ... Leopoldo I. consecrata . . . . . 8086.
— Relatio über die Musterung des Graf Strassoldischen Regiments in Nieder-Hungarn, 1675 . . . . . 7698.
Weyblingen, Leo, Adrianus et Faustinus de, Chronica von des Teutsch-Ordens Herkommen und Geschichten ... bis a. 1525 . . . . . 8762, 1.
Wiclef, Johannes, Catalogus alphabeticus librorum adjectis nonnullis Johannis Huss . . . . . 7980, 2.
Widmann, Beatus, Ad Ferdinandum archid. Austriae institutio jurium regiae majestatis ad coronam Ungariae competentium 8498.
— Ausführung der Gerechtsame Ferdinandi I. zum Königr. Hungarn. . . . . 8667.
Wimershem, W., Epistolae ad affinem passim emendatae . . . 8813, 9.
Windperger, Wolfgang, Tractatus de thermis Cetiis germanice translatus . . . . . 8873, 4.
Wirl, Johannes Adamus, Tractat über die Pragerische Bier-Ordnung, 1737 . . . . . 7335.

Wezinger, Leopoldus, Iter Vienna Austriae Ulyssiponem factum, 1780 . . . . . 8923.
Wolfram von Eschenbach, Particula poëmatis Parzival a J. B. Heyrenbach descripta . . . . . 8538, 3.
Wotton, Henricus, Relazione sopra la morte del cav. Antonio Foscarini . . . . . 6686, 4.
Wršowic, Wolf de, Jura et constitutiones regni Bohemiae čechice 7464.
Wšehrd, Victorinus a, Jura regni Bohemiae, čech. . . . . 7696.
Würzburger, Joh. Carol., et Thom. Ign. Maurer, Haupt-Gutachten üb. die Salzburgerische Beschwärden d. d. Graetz 7. Jan. 1671 . . . . . 8349, 2.
Wüett, Petrus, Adversaria et collectanea pro describenda origine domus Lotharingiae cum domo Habsburgico-Austriaca. . 8784.
Wurffbein, Leonhardus, Genealogia domus Habsburgicae usque ad Ferdinandum II. Imp. . . . . 8480.
Wurmbrand, Johannes Guilelmus comes de, Descriptio germ. aulae Ferdinandi II. imp. . . . . 7643.
Wymes, Franciscus L. B. de, Relazione dell' Armata spedita nell' Imperio a. 1673 . . . . . 8012.
Yepes, Antonius, Chronicon generale O. S. B. in germ. linguam translatum a Thoma Weiss . . . . . 8826 et 8827.
Zagitz de Haimburg, Johannes, Descriptio čech. immanitatis a Turcis in Christianos exercitae, 1551 . . . . . 8091.
Zalheim, Carolus von, Antwort auf die 'Unpartheyschen Gedanken' 7579, 3.
— Ueber die Ungleichheit in den ländlichen Auflagen s. XVIII. 7579, 1.
Zambeccari, Ludovico, Discorso a Urbano VIII. . . . . 6575, 30.
Zamoisky, Johannes, Litterae pro victu necessario . . . . . 8910, 2.
— Litterae diffidatoriae ad Carolum ducem de Sudermannland a. 1601 . . . . . 8676, 9.
Zampeschi, Brunoro, Relazione di Candia . . . . . 6579, 4.
Zanon, Antonius, Prolusione nell' atto di aggregazione all' Accademia di Udine 1758 . . . . . 6800.
Zasseri, Hieron. August., Epistola critica de epistola quadam S. Augustini in codice Gotwicensi d. d. 2. Febr. 1737 8833, 9.
— Dissertatio de eo, quod Epistola S. Augustini in coenobio Gottwicensi reperta non fuit scripta ad Optatum Millevillanum sed ad alium Optatum coaevum . . . . . 7638, 10.
Zech, Johannes Christophorus, Votum germ. de recuperanda fide aerarii statuum Austriae inf., 5. Jul. 1625 . . . . . 7666, 12.
Zen, Carteggio con M. Foscarini, 1733—1735 . . . . . 6842.
Zendrini, Memorie sopra il collegio veneto de Medici, 1562—1602 . . . . . 6796.
Zeno, Alessandro, Dispacci di Vienna, 1736—1739 . . . . . 6602.
— — Zan-Giacomo, Epistola ad ducem Venetiarum dd. di galera in mare sotto Sebenico, 1. agosto 1617 . . . . . 6577, 3.
— Rainiero, Relatione di Roma a. 1623 . . . . . 6624, 12.
Zin von Zinnenburg, Antonius, Rudolphus Greisz et alii, Defensio de Jaurino a. 1595 Turcis dedito . . . . . 8420, 4.

Zinzendorf, Philippus Lud. Comes a, Relatio ad Leop. I. Imp. de rebus gallicis d. d. Wien 15. Martii 1702 . . . 8443.
Zoja, Nicolo, V. Gioja, N.
Zorzi, Bartholomaeus, Vita et poëmata ialecto Provinciae e cod. Vaticano 3204 . . . . . 6826, 1. 2.
— Marcus Antonius, Epigraphe, qua M. Fuscareno duci Venetiarum noviter electo gratulatur . . . . . 6841, 2.
— Marin, Relatione di Vienna . . . . . 8341, 19.
Zwingli, Ulricus, Variae sententiae ex operibus excerptae . . 7650, 1.
Zwirschlag, Stephanus, Vita et gesta cardinalis Kleselij . . . 7423, 2.

II

INDEX OPERUM ANONYMORUM

SCHEMA RERUM

I. ENCYCLOPAEDIA. 1. Historia litteraria universalis. 2. Notitia librorum. 3. Catalogi. 4. Ephemerides litterariae. 5. Historia litteraria particularis. 6. Typographia. 7. Encyclopaedia. 8. Academica. 9. Periodica. 10. Opera. 11. Varia.

II. PHILOLOGIA. 1. Linguae in genere. 2. Polyglotta. 3. Linguae asiaticae. 4. Lingua graeca. 5. Lingua latina. 6. Linguae latinae filiae. 7. Lingua germanica. 8. Linguae germanicae septentrionales. 9. Linguae reliquae (slavicae etc.). 10. Graphica. 11. Philologia. 12. Auctores graeci collecti. 13. Auctores graeci singuli. 14. Auctores latini collecti. 15. Auctores latini singuli. Poëtae. 16. Auctores latini singuli. Oratores. 17. Auctores hebraici. 18. Auctores orientales.

III. HISTORIA. 1. Geographia universalis. 2. Mappae. 3. Itineraria collecta. 4. Itineraria singula. 5. Chronologia. 6. Genealogia. 7. Ars heraldica. 8. Antiquitates. 9. Archaeologia. 10. Numismatica antiqua. 11. Numismatica recens. 12. Historia universalis. 13. Chronica. 14. Ephemerides politicae. 15. Historia antiqua. 16. Historia intercalaris seu aevi medii. 17. Historia Europae. 18. Historia Portugalliae. 19. Historia Hispaniae. 20. Historia Italiae. 21. Historia Galliae generalis. 22. Historia Galliae specialis. 23. Historia Galliae commentata. 24. Historia Galliae revolutae. 25. Historia Germaniae generalis. 26. Historia Germaniae specialis. 27. Historia Austriae. 28. Historia Borussiae. 29. Historia Bavariae. 30. Historia Helvetiae. 31. Historia Belgii. 32. Historia Britanniae. 33. Historia septentrionalis. 34. Historia Russiae.

35. Historia Poloniae. 36. Historia Turciae. 37. Historia extraeuropaea. 38. Historia Judaica. 39. Biographiae collectae. 40. Biographiae singulae. 41. Historia miscella.

IV. MATHEMATICA. 1. Mathematica universalis. 2. Mathematica particularis. 3. Mathematica applicata. 4. Architectura civilis. 5. Architectura hydraulica. 6. Astronomia universalis. 7. Astronomia particularis. 8. Ephemerides astronomicae.

V. PHYSICA. 1. Physica generalis. 2. Physica specialis. 3. Physica miscella (scientiae occultae). 4. Chemia. 5. Alchymia. 6. Historia naturalis. 7. Zoologia. 8. Phytologia. 9. Lithologia. 10. Oeconomica. 11. Technologia. 12. Metallurgia. 13. Mercatura.

VI. ANTHROPOLOGIA. 1. Anthropologia. 2. Historia generis humani. 3. Paedagogia. 4. Gymnastica.

VII. PHILOSOPHIA. 1. Philosophia universalis. 2. Philosophia speculativa. 3. Philosophia practica.

VIII. AESTHETICA. 1. Litterae elegantiores generatim. 2. Poëtae et oratores latini. 3. Poëtae et oratores italici. 4. Poëtae et oratores hispani et lusitani. 5. Poëtae et oratores gallici. 6. Poëtae et oratores anglici. 7. Poëtae et oratores germanici. 8. Poëtae et oratores reliqui (slavi etc.). 9. Epistolographia. 10. Litterae elegantiores miscellae. 11. Artes. 12. Icones. 13. Imagines mortis. 14. Musica theoretica. 15. Musica practica. 16. Musica manuscripta.

IX. POLITICA. 1. Politia generalis. 2. Politia cameralis. 3. Politia civilis. 4. Militia generalis. 5. Scientiae militares. 6. Apparatus bellicus seu militaris.

X. MEDICINA. 1. Medicina in genere. 2. Anatomia et Physiologia. 3. Pathologia et Therapia. 4. Chirurgia. 5. Materia medica. 6. Ars obstetricia. 7. Medicina forensis. 8. Ars veterinaria.

XI. JUS. 1. Juris isagoge. 2. Juris consultorum opera. 3. Juris romani civilis fontes. 4. Juris romani commentaria. 5. Juris romani materiae. 6. Jus germanicum. 7. Jus austriacum. 8. Jus gallicum. 9. Jura reliqua. 10. Jus criminale. 11. Jus feudale. 12. Jus publicum Europae. 13. Jus publicum Germaniae. 14. Deductiones. 15. Jus practicum. 16. Decisiones.

XII. THEOLOGIA. 1. Theologia universalis. 2. Bibliorum isagoge. 3. Biblia polyglotta. 4. Biblia orientalia. 5. Biblia graeca. 6. Biblia latina. 7. Biblia gallica, italica, hispanica etc. 8. Biblia germanica catholica. 9. Biblia germanica Lutheranorum. 10. Biblia germanica protestantium. 11. Biblia reliqua. 12. Biblia metrica. 13. Biblica historia. 14. Patres graeci collecti. 15. Patres graeci singuli. 16. Patres latini collecti. 17. Patres latini singuli. 18. Exegetica. 19. Dogmatica. 20. Polemica. 21. Moralia. 22. Ascetica. 23. Pastoralia. 24. Catechetica. 25. Homiliae. 26. Orationes funebres. 27. Liturgica. 28. Historia ecclesiastica.

29. Historia monastica. 30. Historia jesuitica. 31. Historia reformationis. 32. Vitae Sanctorum collectae. 33. Vitae Sanctorum singulorum. 34. Concilia collecta. 35. Concilia singula. 36. Juris canonici fontes. 37. Jus canonicum universale. 38. Jus canonicum particulare.

I.	2.	Scriptores austriaci ex mss. bibliothecae Augustae Vindobonensis enumerati	7602.
—	—	'Varios papeles y manuscritos curiosos en diferentes materias'	6739.
—	—	'De codice Rosacensi inter Mosacenses signatus littera B'	7276, 1.
—	—	Catalogus . . codicum et auctorum, qui lucem nondum viderunt in vetustioribus coenobiis Austriae, Carinthiae, Styriae etc. delitescentium	7618, 2.
—	—	Notice de l'ouvrage 'De origine gentis Baduariae' ms. de la bibliothèque du roi	6849, 4.
—	—	Notice du ms. du Vatican 756 intitulé: Garzoni, narrazioni delle cose de Turchi	6849, 3.
—	—	Notice de l'ouvrage: 'De institutione et forma rp. venetae' ms. de la bibliothèque du roi	6849, 1.
—	—	Relazione su un manoscritto d'architettura civile . . .	6840, 2.
—	—	Index librorum qui ex Aldina editione habentur	6713.
—	—	Excerpta e catalogis bibl. Palat. Vienn. quoad historiam ecclesiasticam et saecularem	8634, 9.
—	—	Observata in tom. I. et III. anecdotorum Bernardi Pezii .	7245, 23.
—	—	Notitiae bibliographicae de architectura militari, de scriptoribus militaribus etc.	6673.
—	—	Notulae de carmine epico italico: 'Inamoramento de Carlo Mano' impresso 1481	6688, 2.
—	—	Adversaria e Glareani lib. de asse; Alabaldo de ponderibus; Beda de ratione numerorum et aliis	8800.
—	8.	Academiarum totius Germaniae descriptio	8910.
III.	1.	Geographia universalis praecipue Europae, gallice . . .	8788.
—	2.	Mappae geographicae pro historia Austriae Laziana .	7865, 1 et 2.
—	—	'Indices alphabetici in mappas partium provinciarum Belgii' s. XVII.	7222.
—	—	Plantas das cidades, fortalezas da conquista da India Oriental	6860.
—	—	Sept cartes qui comprenent l'Amérique septentrionalle et Meridionalle	7474.
—	—	Explicatio hispanica mappae Americam meridionalem repraesentantis Carolo V. missae, 1544	8546, 5.
—	4.	'Descritione del tempio di Salomone, della città di Jerusalem et della Terra Santa'	6750, 11.
—	—	Judicium de duobus descriptionibus itineris legatorum a Carolo VI. a. 1740 ad Mahmud Turcarum imperatorem missorum, nempe capitanei Schad et domini de Kempelen	8640**.

III. 4. Relation von der Reise der Röm. Kays. Grossbotschaft an die ottomanische Pforte a. 1719 . . . . . 8644, 3.
— — Descriptio germ. itineris in Moscoviam facti a legato Caesareo N. Warkotsch a. 1631 . . . . . 8694.
— — Descriptio germ. itineris Budam suscepti tractandae pacis causa a. 1604 . . . . . 8740, 7 et 10.
— — Itinerarium ital. vias a Graecio usque ad Tergestum et a Labaco usque ad Graecium complectens . . . . . 7466.
— — Descriptio itineris in montes gigantum Bohemicos 1670 . 8416.
— — Itinerarium germ. Matthiae arch. e Vienna in Belgium, Oct. 1577 . . . . . 8117, 3.
— — Descriptio italica itineris a castro Comaronio Vindobonam et e Vindobona in Italiam 1604 suscepti . . . . . 7442.
— — Diarium itineris ex Ulisipone Lusitaniae urbe in Indiam occidentalem suscepti a. 1502, lusitanice et germanice . 6948.
— — Historia navigationis indicae a Christophoro Columbo susceptae cum descriptione insularum repertarum . . . . 6831.
— — Missio Asophiensis et Taganrokensis a. 1700 . . . . 8681.
— — Diarium germ. itineris . . a. 5. Febr. 1725 usque ad 1. Martii 1730 peracti e Petropoli . . pro terris borealibus . . detegendis . . . . . 8785.
— — Beschreibung der Reis gegen Mecha, weliche man alle Jar mit der Caravana von Cayro verrichtet . . . . . 8573.
— 5. Notulae chronologicae pro concordandis Mabillonii et Schannatii systematibus . . . . . 7969, 5.
— — Tabulae chronologico-historicae mensium Junii et Julii . 8457, 12.
— 6. Stemma Andechsiorum comitum in tabulis duobus . . . 7245, 24.
— — Familia Angleriae comitum in Italia et Sforciadum ducum Mediolanensium . . . . . 7692, 14.
— — Familia principum et comitum de Anhalt . . . . . 7692, 7.
— — Descriptio germ. ducum Saxoniae, qui ab Anhaltinis principibus originem traxerunt . . . . . 8999.
— — Fragmentum genealogicum marchionum Austriae a S. Leopoldo usque ad Fridericum bellicosum . . . . . 7601, 4.
— — Genealogia germ. marchionum et ducum Austriae Babenbergensium . . . . . 8080.
— — 'Marchiones Austriae stirpis Babenbergicae radix' . . . 8351, 4.
— — Von dem Stamme der Marggrafen und Fürsten von Baden 7692, 4.
— — Genealogia regum Bohemiae . . . . . 7692, 10.
— — Genealogiae regum Burgundiae . . . . . 7692, 1.
— — Familia comitum de Buechorn . . . . . 7692, 8.
— — Genealogia Corvinorum . . . . . 8677.
— — Familia Estensium . . . . . 7692, 15.
— — 'Das ist der Pam der Herren zu Bairenn.' Folium impressum s. XVII. . . . . 7245, 2.
— — Genealogia germ. domus Habsburgicae usque ad Maximilianum I. . . . . 8216.
— — 'Genealogie vndt alter Ursprung der Herren uon Oesterreich' 8351, 8.

III. 6. Tabula genealogica ... comitum de Altenburg et Habsburg 8365, 2.
— — Fragmentum de stirpe Habsburgica . . . . . 8351, 2.
— — Soboles Ferdinandi I. imp. . . . . 7329, 5.
— — Ferdinandi I. Imperatoris ejusque conjugis Annae liberorum rhythmis germ. enumeratio etc. cum catalogis gynaecei 8281.
— — Series dierum natalium et supremorum prolis Ferdinandi I. et Maximiliani II. Imperatorum . . . . . 7439.
— — Enumeratio dierum natalium filiorum et filiarum Maximiliani II. Imperatoris etc. . . . . 7418, 8.
— — Schemae genealogicum Maximiliani filii Maximiliani II. imperatoris . . . . . 7249, 44.
— — Notulae genealogicae de ducibus Austriae et Styriae antiquis 7250, 5.
— — Varia notabilia ad historiam stirpis Habsburgicae pertinentia 8994, 1.
— — Tabulae genealogicae ducum et imperatorum domus Austriacae 7245, 36.
— — Elenchus familiarum nobilium Venetarum italicus ordine alphabetico . . . . . 6566, 2.
— — Historia familiarum nobilium Venetarum ordine alphabetico digesta . . . . . 6559—6565.
— — Contracts de mariages de roys, princes et grands seigneurs depuis Sainct Louis jusques à present 1626 . . . . 7134.
— — Sex tabulae genealogicae gentium Croy, Egmont, Hennin, Lalain de Montigny, Brederode et Meleun d'Espinoy . 7006.
— — Histoire genealogique de la première maison de Foix . . 7122, 2.
— — Genealogia familiae de Jauche vel Gecte a Godescalco 1098 usque ad Henr. Franc. de Cotterau . . . . . 7216.
— — Origo stemmatis Laesliani . . . . . 8838, 10.
— — Ortus Lutzelburgensium . . . . . 7692, 11.
— — Stemma comitum Oettingensium in Wallerstein . . . . 7641, 6.
— — Genealogia sex familiarum Saxoniae . . . . . 7692, 6.
— — Stammkunde des Hauses Spanheim-Lavant . . . . . 8810, 2.
— — Généalogie de l'illustre maison des Urfes . . . . . 7122, 4.
— — Genealogia familiae Ursinorum . . . . . 7329, 3.
— — Familia Welphorum . . . . . 7692, 27.
— — Genealogia comitum de Wirtemberg . . . . . 7692, 5.
— — Tabulae genealogicae germ. familiarum veterum et recentiorum, s. XVI. . . . . 7693.
— — Genealogia plurium illustrium familiarum . . . . . 7122, 3.
— — 'Libell der alten u. neuen Geschlechter in Österreich vnder vnd ob der Ens .. biss 1620' et Continuatio usque ad a. 1666 . . . . . 8351, 13.
— — Elenchus alphabeticus familiarum illustrium Austriae interioris, s. XVII. . . . . 7251, 1.
— — Genealogiae et notitiae concernentes familias nobiles Austriae interioris et ceterarum ditionum Austriacarum . . 8446 et 8447.
— — Enumeratio germ. familiarum antiquiorum Austriacarum . 7251, 2.
— — Enumeratio germanica familiarum Austriae indigenarum, quae monasterium fratrum Minorum ad S. Crucem Vindobonae fundaverunt . . . . . 7357.

III. 6. Enumeratio germanica familiarum, quae hospitium in Arlberg ad S. Christophorum a. 1596 fundaverunt . . . . . 7357, 2.
— — Enumeratio illustrium familiarum quae imagini miraculosae B. M. V. in Cella Styriensi dona votiva sacraverunt . . 8328.
— — Enumeratio et expositiones genealogicae et historicae familiarum nobilium Bavariae, germ. . . . . 8336.
— — Album quinam et quando in Austria liberi barones facti fuerint, germ. . . . . 8247, 2.
— — Collectio germ. arborum genealogicarum Styrensium familiarum . . . . . 8343.
— — Excerpta de familiis antiquis Carnioliae, 1177—1597 . . 7250, 12.
— — Svevorum familiae et anni quibus floruerunt . . . . . 7692, 13.
— — Relatio de comitibus, liberis baronibus . . . in proelio apud Sempach ab Helvetis trucidatis . . . . . 8065, 12.
— — Informatio generalis germ. de usuris regulandis et de modo reddendi aes alienum a comitibus de Draskovics mutuatum 7641, 14.
— — Libelli memoriales variorum e gente Fuggeriana de rebus familiaribus etc. . . . . 8299—8301.
— — Historia genealogica familiae Grässwein, a. 1588, germ. 8501.
— — Tabula genealogica familiae Hayden von Dorf . . . . 8534, 3.
— — Handlung wegen der mörderischen Datt . . den 15. May im (15) 91. Jar im Schloss Raps welliche Hans Adam von Hoffkierchen an Niclas von Puecheim begangen . . 8001.
— — Extract aus einer Repraesentation der sieben Hussmannischen Gebrüder über die von ihren Eltern, Voreltern etc. geleisteten Dienste . . . . . 8896.
— — Libellus supplex germ. ad Imperatorem, quo familia Hasmannorum petit sibi restitui aliqua bona . . . . . 8489.
— — Stemma Leonhardi Kurz comitis palatini Caesarei . . . 7641, 2.
— — Enumeratio omnium natorum e familia Langiorum a. 1486—1522 dominorum in Wellenburg prope Augustam Vindelicorum . . . . . 7329, 4.
— — Promemoria deren den von Pogarell betreffenden Umstände . . . . . 8625, 3.
— — Extract aus einigen Documenten ein der Pogarellischen Familie gewisses Meritum betreffend . . . . . 8625, 4.
— — Votum germ. jurisconsulti anonymi datum Paulo Jacobo lib. bar. de Starhenberg in puncto validitatis matrimonii filiae ejusdem cum Wolfg. Dietrico de Altheimb contracti, 1589 . . . . . 7666, 7.
— — Collectanea pro historia comitum de Schönborn . . . . 7712, 1.
— — Arbor genealogica familiae Seemann de Mangern . . . 8722, 4.
— — Epitaphia et insignia aliquot comitum de Saurau et Tiburtii a Sinzendorf 1515—1676 . . . . . 7321.
— — Inventarium germ. documentorum et rerum mobilium in hereditate Schaumburg-Lippe, 1771 . . . . . 8162.
— — Bulgariae principes enumerati a Terbeli duce usque ad Rosislaum . . . . . 8121, 2.

III. 6. Tituli quorundam comitum, baronum, nobilium etc. Austriacorum, germ. . . . . 7363 et 7376.
— — Regum Serviae Neemaniae stirpis genesis . . . . . 8121, 4.
— — Tractatus de comitibus Corbaviae, qui fuerunt de genere Gussich . . . . . 8121, 1.
— — Genealogia Bajoariae ducum Agilolfingorum usque ad Geroldum Grimoaldi marchionis Austriae filium, germ. sermone testeris gentilitiis adscripta . . . . . 7634.
— — Apographa variorum documentorum immunitates pro Alberto de Buocheim concernentium, 1253—1301 . . . 8117, 2. 8364.
— 7. Liber armorum gentilitium pictorum praesertim Germaniae 8247, 1.
— — Collectio armorum gentilitium familiarum praecipue germanicarum . . tempore Friderici III. imp. . . . . 8769.
— — Diploma de armis gentilitiis familiae Castillio a. 1643 . 8833, 11.
— — Insignia quorundam regnorum provinciarum etc. picta . . 7756.
— — Arma praecipuarum ditionum Austriacarum . . . . . 8913.
— — Arma gentilitia et tabulae genealogicae nonnullarum familiarum in Austria superiori degentium . . . . . 8544, 5.
— — Procerum regni Bohemiae arma gentilitia picta . . . . 8330, 4.
— — Chronicon germ. ordinis Teutonici . . . . . 7769. 7787.
— — Regulae et statuta ordinis Teutonici, germ. et lat. . . . 7801, 2.
— — Constitutiones et regulae ordinis Teutonici . . . . . 7769.
— — Privilegia ordinis Teutonici, germ. et lat. . . . . 7801, 1.
— — Enumeratio baliviarum ordinis Teutonici, germ. . . . . 7801, 3.
— — 'Relatione della depositione del Gran maestro di S. Giovanni 1581' . . . . . 6749, 4.
— — Relazione del viaggio del Gran maestro di Malta a Roma in tempo di Gregorio XII. . . . . 6619, 5.
— — 'Breve discorso d'uno cavaglier di Malta sopra la fortificatione di quel isola' . . . . . 6522, 2.
— — 'Copia di scrittura d. d. Venetia 10. luglio 1671 sopra le fortificationi della fortezza di Malta' . . . . . 6522, 1.
— — 'Dell' elettione del Gran maestro Hierosolimitano' . . . 6750, 16.
— — Statuta aurei velleris . . cum . . tabula ordinationis atque instructionis . . officiatorum . . . . . 8029.
— — Statuta ordinis aurei velleris . . . . . 7371.
— — Statuta ordinis aurei velleris in linguam germ. translata . 7379.
— — 'Livre de l'ordre de toison d'or . . . jusques à la 22. feste tenue à Anvers en 1556'. c. appendice anni 1559 . . 7214.
— — Institutione et statuts de l'ordre de la Toison d'or avec les armes de tous les chevaliers . . en 1429 jusque en l'an 1559 . . . . . 6962 et 6963.
— — Insignia equitum aurei velleris ab ordinis institutione usque ad s. XVII. ineuns . . . . . 7763 et 7764.
— — Descriptio versibus germ. concinnata pompae celebratae, cum in ordinem aurei velleris recepti fuissent Rudolphus, Carolus et Ernestus archiduces nec non comites de Rosenberg et Harrach et dux Guilielmus Bavariae . . . . 7906.

III.	7.	Descriptio solemnitatum Pragae 5. Martii 1597 celebratarum, quum Sigismundus Bathory in ordinem aurei velleris assumeretur, germ.	7249, 25.
—	—	Les blazons de tous les chevaliers de l'ordre du S. Esprit	7074.
—	—	Elenchus documentorum archivii ordinis equestris S. Spiritus in Pulgarn Austriae superioris	7922, 3.
—	—	Statuta ordinis cum alba stola, cantharo et grypho ab Alphonso Arag. rege fundati . . . . . 7249, 27.	8065, 7.
—	—	Statuta germ. ordinis cum aquila ab Alberto II. Imp. fundati, 1433 . . . . . 7249, 26.	8065, 6.
—	—	Regul, welche die Brüderschafft des güldnen Creutzes observiren müssen	8909.
—	—	Turnier auf des obristen Landschreiber Tochter Hochzeit (Wratislaviae? Pragae?)	8928.
—	—	Constitutiones germ. de torneamentis in Franconia	8704.
—	—	Esposizione de 'motivi che potrebbero indurre .. Carolo VI. Imp. di dare orecchio alla proposizione di un Tribunale contro agli abusi ... di titoli, onori etc.	8360.
—	—	Abusi nelle armate cesaree e modo per rimediarvi . . .	8488.
—	9.	Inscriptiones graecae et latinae et aliquae antiquitatum delineationes	8640.
—	—	Duo exempla inscriptionis Ancyranae	8219, 19.
—	—	Inscriptiones latinae antiqui et medii aevi	8637.
—	—	Epitaphia et elogia celebrium virorum ex Italia superiori oriundorum	7307, 3.
—	—	'Epitaphia diversorum illustrium personarum'	7299, 3.
—	—	Inscriptiones sepulchrales ecclesiarum in Efferding et Pulgarn nec non arcis Weidenholz in Austria supra Anasum . .	8574*, 3.
—	—	Inscriptio imposita lapidi primo turris Bruggensis ad Leytham	7638, 25.
—	—	Inscriptio antiqua, quae exstat in postibus portae S. Laurentii Tergeste	8136, 6.
—	—	Inscriptio arcis Sonnegg, quae in lapide portae interioris insculpta cernitur	7245, 20.
—	—	Inscriptiones germ. duorum vexillorum ecclesiae S. Augustini Vindobonae	7409, 5.
—	—	Epitaphia comitis Nicolai Zrinii, Sultani Selim, Matthiae Corvini, Witekindi Saxionae ducis, Gerardi Vossii, insertis sententiis variorum	8121, 3.
—	—	Themata pro epitaphiis	7299, 5.
—	—	'Della Congnola con la dichiaratione d' uno intaglio Antico con la triplicità ignea'	6750, 18.
—	10.	'Numismata aenea imperatorum Augustorum et Caesarum tam in Graeciae civitatibus ... quam alibi ... a Pompejo M. ad Heraclium ... in Museo Ammonii Bononiae' . .	6528.
—	13.	Chronicon paparum et imperatorum, 590—1250, a J. B. Heyrenbach descriptum	7598, 3.
—	—	Fragmentum chronici imperatorum ab a. 1053 usque ad a. 1080	7245, 29.

III. 13. Calendarium Ratisbonense notabilia historica et necrologica s. XVI. et XVII. continens . . . . . 8883, 3.
— — Tabulae chronologicae Emmeramenses adspersis notitiis historicis a. 1246—1604 . . . . . 8883, 2.
— — Fragmentum chronici a. 1267—1280 . . . . . 8219, 14.
— 14. Novellae Fuggerianae . . . . . 8949—8975.
— — Novellae partim latinae partim italicae ex urbibus praecipuis, ab a. 1572 usque ad a. 1581 . . . . . 8838.
— — Novellae germ., ital., hispan. 1628—1629 . . . . . 8871.
— — Epistolae italicae de rebus novissimis a 1575 et 1576 e variis Europae urbibus scriptae . . . . . 8692.
— — Novellae germ. e Missnia Lincium missae, 1595 . . . 8880, 3.
— — Novelle da Londres . . . . . 6621, 46.
— — Epistola seu Novella italica d. d. 8. Maggio 1734 de Dantiscana urbe a Moscovitis obsessa . . . . . 6695, 3.
— 16. Dell' origine di Longobardi e di Normandi . . . . . 6626, 1.
— 17. 'Discorso alli prencipi cristiani' . . . . . 6575, 33.
— — Auuertimenti politichi dello stato di Europa . . . . . 6622, 1.
— — Ricordo a tutti li prencipi contro l' ambitiosa monarchia di Spagna . . . . . 6623, 1.
— — 'Essortatione à Prencipi Christiani contro infideli' . . . 6749, 5.
— — 'Veri Interessi de' Prencipi d' Europa nell' occorenze presenti .. sopra una Scrittura venuta da Francia ... 1689'. . 6736, 1.
— — 'Abisos a los Principes christianos sobre los negocios publicos traducido de Frances' s. XVII. . . . . 6739, 14.
— — Dialogus italicus inter Gallum et Hispanum de rebus publicis Europae disputantes . . . . . 6600, 28.
— — Epistola italica ad regem quemdam Franciae de rebus Christianitatis . . . . . 6621, 67.
— — Dissertatio de statu et rationibus praecipuorum Europae regnorum, ital. . . . . 6817.
— — De congressibus imperatorum, regum etc. exempla quaedam congesta . . . . . 8584, 5.
— — Ordo regum et principum Christinianorum a. 1504 . . 6579, 26.
— — Capitula Wormatiae facta inter Caes. Carolum V. et Venetos 8. Maji 1521 . . . . . 7574, 31.
— — Epistola ad Carolum V. imp., qua disseritur initam cum Francisco I. pacem consistere non posse, nisi vitia exstirparentur . . . . . 7273, 10.
— — Wie sich der Babst, König in Hispanien, Frankreich, die röm. kay. Majestät mit dem König in Arragonien verglichen haben . . . . . 8880, 15.
— — Tractatus de pace inter regis Galliae et Angliae stabilienda, Caleti 1545 . . . . . 7220, 1—5.
— — Annotationes germ. omnium a. 1546—1586 eventuum et rerum gestarum . . . . . 8282.
— — 'La trefue entre les seigneurs Rois d'Angleterre et de France faicte l'an 1555..' . . . . . 8366, 1.

III. 17. 'Trattamento di lega tra il pontefice, l' imperatore ... et altri principi christiani 1569' . . . . . 6540, 1.
— — Copia della lega del 1572 . . . . . 6555, 7.
— — 'Oratione di un baron francese fatta alla presenza del suo rè essortandolo a proseguir la guerra con il Rè di Spagna' 6548, 6.
— — Liga Ferrariae a. 1598 facta . . . . . 8880, 10.
— — Tractatus pacis inter Jacobum Angliae et Philippum II. Hispaniarum et Albertum ac Isabellam archiduces Austriae 8092, 1.
— — Collectio scriptorum et actuum de rebus gestis inter Hispaniam, Italiam, Galliamque saeculo XVII. currente . 6614, 6.
— — Colloquium germ. inter Paulum V., Philippum regem Hispaniarum et Ferdinandum postea II. imper. quomodo Germania subjuganda et in ecclesiam Romanam compellenda sit . . . . . 8880, 19.
— — Discorso al rè di Francia Ludovico XIII. che non prende armi contra la casa d'Austria . . . . . 6621, 82.
— — Discorso d' intorno i moti di guerra del 1625 . . . . . 6548, 18.
— — 'Lega stabilita e girata per anni trenta in Parigi per la recuperatione del Palatinato e Valtolina ..... contro Spagna casa d'Austria' etc. . . . . 6575, 19.
— — Narratione delle guerre et interessi de' prencipi, 1630—1632 6600, 44.
— — 'Dichiaratione di Sua Altezza (Cardinale Lafuentes?) intorno la guerra contre .. Francia' . . . . . 6575, 20.
— — 'Aviso à los principes cathólicos en respuesta al papel 'Livor gallico' . . . . . 6575, 35.
— — 'Livor gallico. Aviso à los principes christianos sobre los presentes negocios publicos' . . . . . 6575, 34.
— — Lettera di ragguaglio di quello ch' è successo tra le due armate in mare Adriatico dalli 19. Fino li 22. die Novembre 1617 . . . . . 6621, 59.
— — Negoziato di pace delli elettori di Magonza e di Colonia fra Francia e Spagna, 1658 documenta 13 . . . . 6600, 4.
— — Mémoires sur la paix conclue entre la France et l'Espagne, 1659 . . . . . 6943.
— — Observations sur le Traité de Sevile 9. Nov. 1729 . . 6982.
— — Discours sur les Débats, qui se sont elevez en Angleterre au sujet du Traité de Seville, i. e. de jure successionis Caroli de Bourbon in ducatibus Parmae et Tusciae . . 7617.
— — Discorso sopra la lega tra Francesi, Inglesi ecc. contro il re di Spagna . . . . . 6820, 3.
— — Tractatus ital. de pace Nimwegae a. 1678 et 1679 conclusa 8350.
— — 'Projet d'une histoire des traitez passés entre les princes et estats de l'Europe depuis la paix de Vervins jusque à celle de Nimègue' . . . . . 7210.
— — 'Racconto del fatto di Colonia' . . . . . 6544, 8.
— — Extraict succinct d'un ecrit Allemand sous le titre de Considerations d'un Catholique Romain bien intentionné sur la Conjoncture présente . . . . . 6629, 2.

III. 17. Diarium rerum memorabilium Europae a. 1684—1708, lat. et germ. . . . . 8854.
— — Risposta (d'Austria) al manifesto di Francia .. a. 1688 . 6623, 23.
— — 'Cujusdam caesarei ablegati sententia de articulo pacis Hagae immutato' s. XVII. . . . . 7188, 3.
— — Libellus hispanicus, quo Philippi V. jus in universam Caroli VI. imp. hereditatem succedendi demonstrari tentatur . . . . . 6590.
— — 'Motivi e preparamenti di guerra 1700—1708' Notata et excerpta . . . . . 6536.
— — Historia a. 1705—1711 .. . . . . 8509*, 6.
— — Collectanea ad historiam a. 1712 et 1713 de pace Rastadtiensi tractatorum . . . . . 8509*, 4.
— — Conspiration de la maison de Bourbon contre la liberté de l'Europe verifiée etc. a. 1713 . . . . . 8684, 2.
— — Excerpta ad historiam pacis Rastadtiensis, a. 1714. . . 8509*, 3.
— — Fragmentum gallicum de articulis pacis Ultrajectensis bene exequendis . . . . . 8684, 2.
— — Meditationes super moderna pace habita 2. Maij 1721 . 7786.
— — Apographa litterarum publicarum, confoederationem concernentium inter Philippum V. reg. Hispan. et Carolum VI. Imp. 1725—1726 . . . . . 7609.
— — 'Reponce aux lettres de Filts Moritz sur les affaires du tempa,' s. XVIII. . . . . 7198.
— — 'Brevis relatio epistolaris de bello' . . . . . 6575, 13.
— — Observations sur les intérêts des Souverains de l'Europe à l'occasion du traité signé à Vienne le 16. Mars 1731 entre l'Empereur et le roi d'Angleterre . . . . . 7759.
— — Carolo VI. porrecta detectio periculi in tractatu pacis Viennae 1738 concluso latentis etc. . . . . 8724.
— — Relationes et rescripta de bello ad Rhenum et ex Italia e documentis cancellariae aulico-bellicae excerpta . . . 8509, 2.
— — Lettre familiaire sur les apparences de la guerre dont l'Europe est menacée . . . . . 6994.
— — Discursus de gallica et domus Habeburgicae potestate, quo libellus pro partibus Galiae confutatur . . . . . 8852.
— — 'Colonia imbrogliata, discorso historico-politico' . . . . 6578, 8.
— — Signa militaria delineata, quae exercitus imperialis duce Eugenio Sabaudiae in proeliis Hollandicis contra Gallos a. 1703—1711 cepit . . . . . 7004.
— — Fragmenta actorum publicorum litteris privatis insertis res germanicas et italicas illustrantia . . . . . 8546, 32.
— 18. Historia del regno di Portogallo in compendio . . . . 6752, 1.
— — Descrisione del Portogallo, 1577 . . . . . 6752, 2.
— — Itinerario ouero descrittione di Portogallo et Historia di quello Regno 1577 . . . . . 6977, 3.
— — Stabilimento fatto dalli tre stati di Portogallo sopra la restitutione .. di Giovanni IV. . . . . 6625, 16.

III. 18. Risposte e proposte tra il Nunzio di Spagna e la giunta di stato in materia del giuramento dell' ambasciatore del duca di Braganza come re di Portogallo ad Innocentio X. . . . . 6579, 9. 6820, 23.
— — Instruttione al c. Vgolino Gualterucci per Portogallo . . 6621, 44.
— — Discorso sopra le cose di Portogallo e quello che possa fare il re Cattolico se lo vorrà per forza . . . . . 6820, 19.
— 19. 'Curia española, que contiene todos los arcobispados y obispados de España y de las Indias, s. XVII. . . . . 7217.
— — Acta legionem germanicam regi Philippo II. servientem concernentia, 1573 . . . . . 8497, 5.
— — 'Relatio hispanica de sessione statuum habita Madriti 1584 7190, 4.
— — Discorso al re di Castiglia del provedimento della guerra 6820, 22.
— — Discorso per quai cagioni si può credere che il re Cattolico abbia risoluto di terminar senz' armi le differenze col duca di Savoja . . . . . 6752, 10.
— — Consulta tra il secretario di Stato a Madrid e l' ambasciatore veneto, 1702—1704 . . . . . 6768.
— — Risposta di un gentilhuomo spagnuolo ad un ministro del consiglio di stato di Madrid sopra la successione della Spagna, tradotta dal francese in portoghese da Antonio Homem Peres Ferreira . . . . . 6577, 8.
— — Relacion de la muerte de la Reyna que murió .. a. 8. de Ottobre de 1611 . . . . . 8457, 9.
— — Relacion del incendio de S. Lorenzo el Real, 1671 . . 8135, 6.
— — 'Razones .. para que S. M. haya mandado fortificar à Puerto Longon' . . . . . 6575, 42.
— — 'Risposta alla proposta del Cardinal Borgia' . . . . . 6575, 37.
— — Nullità della rinoncia fatta dalla regina Maria Theresia d'Austria alle corone .. del fu Felippo IV. . . . . 6624, 6.
— — 'Conclusione del consiglio di Spagna' . . . . . 6575, 29.
— — 'Copia de la carta que se hallò sobre un boffette del rey Cathólico' . . . . . 6575, 39.
— — Epigraphe italica in laudem monarchiae hispanicae . . . 6820, 27.
— 20. Confutazione dell' opinione del Paruta che Allessandro Magno poteva soggiogare l'Italia . . . . . 6820, 2.
— — Notulae ad historiam Italorum litterariam . . . . . 6688, 3.
— — Catalogus cardinalium S. R. E., principum, provinciarum etc. Italiae et Hispaniae . . . . . 8862, 8.
— — Relatione .. di tutti li prencipi d' Italia . . . . . 6625, 4.
— — 'Discorso sopra li regni d'Italia' . . . . . 6750, 8.
— — Relatio italica de modo Hispanico Italiam gubernandi . 6621, 54.
— — Discorso intorno alle azioni e disegni del re di Spagna . 6582, 7.
— — 'Discorso intorno li disegni di Spagna' . . . . . 6548, 7.
— — Discorso nel quale si dimostra la giustizia dell' imperio de' Spagnuoli in Italia . . . . . 6579, 16.
— — Risposta al discorso, nel quale si dimostra la giustizia dell' impero de' Spagnuoli in Italia . . . . . 6582, 3.

III. 20. 'Discorso de' bellici romori in Italia fatto dal solitario di Celtiberia' . . . . . 6579, 29.
— — Avvertimenti al re d'un Francese sopra le turbolenze d'Italia . . . . . 6582, 6.
— — Discorso se conuenga a Principe Italiano in ragione di stato desiderare l'essaltatione del rè di Navara . . . 6621, 89.
— — Collazione delle massime universali alli punti singolari contenziosi tra Roma e Venezia . . . . . 6764.
— — Capitolazione fra Giulio II. e Venezia circa la libera navigazione, 1511 . . . . . 8546, 28.
— — Risposta al manifesto a nome del Rè Christianissimo à 26. Apr. 1648 circa la mossa delle sue armi in Italia 8079, 3.
— — Foglietti attinenti alla guerra d'Italia mandati a Marco Foscarini, 1784—1785. . . . . 6822.
— — Avvisi d'Italia 1784. . . . . 6803, 2.
— — 'Diserticon ad Italiam' . . . . . 6575, 49.
— — 'Relatione d'Italia fatta alli 28. di Settembre 1604.' . . 6745, 5.
— — Tractatus politicus de rebus Italiae publicis . . . . . 6623, 27.
— — Estratto degl' articoli convenuti alli 29. Agosto 1696 .. sopra la pace e neutralità d'Italia . . . . . 6624, 2.
— — 'A Urbano VIII. humile rimonstranza per la desiderata pace d'Italia' . . . . . 6523, 9.
— — 'De exarchatu Italiae et juribus romanae ecclesiae' . . 6547, 1.
— — Excerpta e relationibus de negotiis publicis in Italia . . 8509, 4.
— — Consuetudines civitatis Amalphae a. 1010. . . . . 6626, 4.
— — Chronica omnium episcoporum Amalphitanorum continuata 6626, 5.
— — Jus maritimum Amalfitanum . . . . . 6626, 3.
— — 'Estratto delle leggi relative al Consiglio de' Dieci et ai Inquisitori di Stato' . . . . . 6721.
— — 'Relazione dell' assoluzione di Venezia' . . . . . 6547, 11.
— — 'Sententia dell' eccelso consiglio dei X. contra Anzolo Badoer 21. Aprile 1612.' . . . . . 6548, 5.
— — Oratio italica, qua reipublicae Venetiarum gratiae aguntur 6548, 11.
— — 'Relatio italica cuiusdam legati regis Hispaniae ad rempublicam Venetam' . . . . . 6548, 10.
— — Tractatus ital. de libertate reipublicae Venetae . . . . 6548, 16.
— — 'Congiura contra Venetia 1615.' . . . . . 6548, 24.
— — 'Parte posta e presa nel maggior conseglio li 15. Marzo 1636 a Venezia' . . . . . 6548, 23.
— — 'Allocutio de controversiis inter Pontificem et rempublicam Venetam' . . . . . 6549, 5.
— — 'Discorso sopra ... tutte le cose che dal 1606 passarono tra Paolo V⁰. e Venetia per conto dell' interdetto' . . 6549, 7.
— — Responsum ad votum cardinalis Baronii contra rempublicam Venetam . . . . . 6549, 10.
— — Discorso ... se la scomunica ingiusta danneggi lo scomunicato ... et quale sia la scomunica fulminata da Paolo V. contro Venetia . . . . . 6549, 17.

III. 20. Volumen documentorum spectantium res extraneas reipublicae Venetae annorum 1700 et 1701 . . . . . 6554.
— — Chronicon Venetiarum italice conscriptum pertingens usque ad annum 1627 . . . . . 6566, 1.
— — 'Consigli dal Agosto 1695 al Luglio 1699' reipublicae Venetiarum . . . . . 6556.
— — Consigli dal Marzo 1662 al Marzo 1669 . . . . . 6557.
— — 'Nota delle parti prese in diverse materie' . . . . . 6571, 2.
— — 'Raccolta di varie parti prese in Venezia 1110—1496' . 6571, 1.
— — Ambasciarie espedite dalla republica di Venetia sino il anno 1678 . . . . . 6568.
— — Raccolta delle cose più essentiali circa la regolatione della Brenta novissima, Muson et altre acque 1561—1605 . 6567.
— — Suppliche dei procuratori per soldi nella guerra di Morea 1684—1704 . . . . . 6815.
— — Descrizione della congiura de' nobili Querini . . . . 6827, 1.
— — Casate di Venezia ordine alphabetico cum armis gentilitiis pictis 6821, 1.
— — Comparazione delle forze di Spagna con quelle di Venezia, e come potesse S. M. aggrandirsi nel Mediterraneo, 1687 6820, 13.
— — Procura fatta dal capitolo di S. Eustachio in Marco Foscarini, Venezia 26. Marzo 1760 . . . . . 6847.
— — Cronica di Venezia sino al 1427 . . . . . 6821, 2.
— — Supplica dei procuratori per soldi nella guerra di Candia 1645—1669 . . . . . 6814.
— — Epistola in linguam germ. versa, quam Venetiani papae miserunt 8462, 6.
— — Riflessioni sopra la controversia tra la S. Sede e Parma per Castro e Ronciglione . . . . . 6830.
— — Notabilia historiam politicam et litterariam rp. Venetae concernentia . . . . . 6617.
— — Notabilia historica praesertim Venetiarum rp. spectantia . 6616.
— — Frammenti per la storia della legislazione della rep. Veneta 6615.
— — Relatio duorum legatorum Venetorum ad Ludovicum XV. Franciae regem . . . . . 6576, 7.
— — Historia di cose recondite della republica di Venezia . . 6577, 4.
— — Informazione dello stato di Corfu . . . . . 6576, 6.
— — Relazione del regno di Cipro . . . . . 6579, 11.
— — Scrutinio di principi di Venezia da Pauluccio Anafesto sino a Leonardo Donato . . . . . 6583, 1.
— — Risposta della rp. di Venezia al barone Rabbata ambasciatore Cesareo, 1632 . . . . . 6600, 23.
— — Carte, suppliche ecc. spettanti a dazii e finanze della republica di Venezia . . . . . 6598.
— — Procuratori di S. Marco da Pietro Tradonico ad Antonio Lando, 1612 . . . . . 6583, 2.
— — Vescovi patriarchi di Venezia e d'Aquilea fino al 1612 6583, 3.
— — Registro di lettere publiche al principe ed à magistrati di Venezia et à rappresentanti sotto Gerolamo Loredano capitano di Vicenza, 1651—1652 . . . . . 6584. 6585.

III. 20. Schizzo d' un libro sulla potestà legislativa, specialmente della republica Veneta . . . . . 6611.
— — Leges et privilegia nobilitatis Venetae . . . . . 6684, 6.
— — Parte tratta dal Libro novo d' Oro Tomo XI. . . . . 6684, 5.
— — Sommario delle leggi del Consiglio dei X. . . . . 6684, 4.
— — Parte del consiglio di X. per uso di M. Foscarini . . . 6684, 3.
— — Oratio italica de modis legum ferendarum in conciliis Venetis usitatis . . . . . 6684, 2.
— — Notulae de Legislatione Veneta . . . . . 6684, 1.
— — 'Parti prese 1781, 31. Marzo sin 1781, 11. Agosto in Pregadi' 6683, 2.
— — Index italicus in tomos 1—8 sic dictorum 'Libri dei Patti' 6682.
— — 'Configurazione di alcuni casi circa le correzioni de' Patrisj.' i. e. de modis crimina patriciorum Venetorum . . notificandi 6678.
— — 'Quinta Scrittura 1760, 20. Settembre degli Mattia Bragadin e Girolamo Grimani, e quarta Scrittura sopra merci di Levante' . . . . . 6677.
— — 'Note a Sebastiano Cabotta cum notulis de Venetis peregrinantibus' etc. . . . . 6676.
— — Notizie di Scrittori Veneti date dal Paroscotti ed altri . 6675.
— — Collectio de historia et legibus latis a republica Venetiarum circa inquisitionem de haeretica pravitate, 1318—1761. 6674.
— — Orationes et primae lineae orationum a variis compositae de negotiis reipublicae Venetae . . . . . 6672.
— — 'Autorità di fra Paolo' i. e. Sarpi . . . . . 6685, 5.
— — '1612. 21. Aprile Sentenza del Consiglio di X. contro Angelo Badoer Cavalier' . . . . . 6686, 1.
— — Vota consiliorum Venetorum . . . . . 6690, 8.
— — Tractatus italicus de negotiis communis Venetorum praesertim de defendendo territorio . . . . . 6699.
— — Pianta del attaco del Castello d' Imoschi nel Ducato d' Herzegouina. 1717. . . . . 6695, 5.
— — 'Pensieri sparsi che seruirono per il Bossolo contro Renier' 6694, 1.
— — 'Leggi per Rito del consiglio d' Inquisitori di Stato' . . 6694, 2.
— — Registrum votorum in consiliis Venetis decisorum . . . 6694, 5.
— — Oratio italica de consilio Veneto dicto 'de Dieci' . . . 6694, 6.
— — 'Terza Scrittura circa l' aggravio del dieci percento sopra
— — 'Terza Scrittura circa l' aggravio del dieci percento sopra le merci del Levante' . . . . . 6704.
— — Descrizione dell' assedio di Corfù del 1716. . . . . 6706.
— — Collezione di documenti spettanti la storia della republica Veneta s. XI—XVII. . . . . 6710—6712.
— — 'Prima scrittura circa le leggi della nuova Tariffa 20. Settembre 1760.' . . . . . 6720.
— — Relazione di Dalmazia . . . . . 6579, 5.
— — 'Proue . . che la Dalmatia . . abbia principio dal fiume Arsa, e che termini al Drino e Bocara' . . . . . 6732.
— — 'Collezione di Decreti e Proclami relativi al pubblico fontico delle Pelli della città di Padova' . . . . . 6734.

III. 20. 'Memorial que dió el Embaxador de la Republica de Venecia a el Papa Urbano VIII.' . . . . . 6739, 5.
— — 'Confutazioni di N. N. dell' opposizioni opposte dalli signori Correttori Aluise Zeno, Pier Antonio Malepiero' etc. . 6741.
— — Votum italicum de reprimendis in consiliis Venetis verbis contumeliosis . . . . . 6685, 1.
— — 'Nota di alcune leggi del Consiglio dei Dieci' . . . . 6684, 7.
— — 'Caggione che mossero i Venetiani alla pace col Turco 1572.' 6750, 40.
— — 'Relatione del governo della republica di Ragusa 1687.' 6745, 7.
— — 'Apologia di N. N. intorno alla pace fatta per la Sign. di Venetia l' anno 1574 col Signor Turco' . . . . . 6735, 2.
— — Relatione d' una questione seguita al Litto il giorno dell' Ascensione la qual cagione che fosse levata la zonto al Consiglio di X. 1582. . . . . 6625, 36.
— — Epistola italica ad ducem de republica Venetiarum . . 6625, 60.
— — Lettera del senato e republica di Venetia alle communità et sudditi del Stado per occasion dell' interdetto di Papa Paolo Quinto . . . . . 6625, 70.
— — Litterae italicae supplices cuiusdam Veneti . . . . . 6624, 4.
— — Origo urbis Venetiarum ex archivio Patavino . . . . 6799, 1.
— — Riflessi in materia della laguna veneta, 1800—1611. . 6789.
— — Delle fortificazioni e delle lagune di Venetia . . . . 6623, 16.
— — Nonnulla documenta Rainerium Zenum legatum Venetum apud curiam pontificiam a. 1624 concernentia . . . 6623, 12.
— — Relatio italica de propugnato oppido Palmensi et saluata terra Forojuliensi contra Turcas . . . . . 6624, 14.
— — Fragmentum diplomatis a. 1202 civitatem Fori Julii concernentis . . . . . 6799, 2.
— — Discorso d' un nunzio circa le entrate venete . . . . 6752, 8.
— — Paramenti e suppellettili della chiesa di S. Marco, 1756. 6795.
— — Litterae tres ad historiam dioecesis Aquilejensis 1581. . 6794.
— — Diario dell' attacco della Canea sotto Domenico Morosini, 1692. . . . . 6762.
— — Informazioni delli avogadori di Comun sull' affare Ottoboni, 1689. . . . . 6756, 4.
— — 'Renga per introdurre bon ordine e giustizia in Morea e Levante' . . . . . 6756, 2.
— — 'Renga per mandar sindicato in Morea' . . . . . 6756, 1.
— — Relatione di quanto ha trattato l' ambasciatore cattolico con la Signoria di Venetia . . . . . 6621, 68.
— — Descrisione de' preti attinenti alla ducal di S. Marco, 1416—1558. . . . . 6792.
— — 'Pacta et ordinationes extractae de libro de officiis Vicedominatus Ferrariae pactorum in Venetos et Ferrarienses 1417.' . . . . . 6571, 3.
— — 'Parti intorno i nobili veneti 1263 —1647.' . . . . . 6573.
— — 'Pacta inter Venetos et reges ambarum Siciliarum' . . 6571, 4.
— — 'Registrum secretum regiminis Brixiensis' . . . . . 6523, 15.

III. 20. 'Memoriali, risposte, corrispondenze etc. concernenti i confini fra Venezia e l'Austria s. XVI et XVII.' . . . 6523, 14.
— — Relatio de bello Venetorum contra Turcas . . . . . 6522, 13.
— — 'Relatio cuiusdam legati Veneti ad Imperatorem missi' . 6522, 9.
— — 'Relatione di ambasciator Veneto ritornato da Carlo V. imperatore' . . . . . 6522, 5.
— — Tractatus italicus de administratione justitiae in republica Venetiarum . . . . . 6521, 2.
— — Miscellanea Veneta excerpta . . . . . 6521, 1.
— — 'Raggionamento nel quale si vede il malitioso tradimento de' Spagnuoli contra la republica di Venezia l'anno 1617.' 6519, 6.
— — Descriptio italica oppidorum et vicorum Istriae . . . . 6519, 2.
— — Epistola praepositi et capituli Brixinensis ad Guilelmum Lamormain S. J. qua debitum urgent Caroli Archiducis Austriae d. d. 17. Oct. 1628. . . . . 7574, 10.
— — 'Relazione d'Istria' . . . . . 6519, 1. 6522, 10.
— — Capitoli di confederazione tra Venezia e le tre leghe de' Gusoni, 1603. . . . . 6788, 1.
— — Scrittura circa i danni che risente la veneta navigazione dalla bandiera ottomana, 1760. . . . . 6776.
— — Elenchus posteriorum quae pro mercibus Venetiis Viennam conducendis solvuntur . . . . . 8873, 1.
— — Relatione dello stato, forze et governo della Republica di Venetia . . . . . 6977, 4.
— — Risposta ad una lettera scritta da un Venetiano contro al duca d'Ossuna . . . . . 6621, 75.
— — 'Discorso sopra le cinque pietre di David contra Golia applicate a Venetia' . . . . . 6549, 8.
— — Tabulae synopticae de militiis venetis 'Milizie venete nei presidii di Morea e nella flotta' . . . . . 6537.
— — Carte, dispacci ducali ecc. concernenti il dominio Veneto sopra il lago di Garda . . . . . 6790.
— — Suppliche dei signori procuratori fatti per soldi nella guerra di Morea, 1684—1704. . . . . 6815.
— — Epistolae, notulae etc. praesertim historiam Venetorum in Oriente s. XVII. spectantia . . . . . 6618, 7.
— — Acta scriptaque politiae secretae Venetorum . . . . . 6618, 6.
— — 'Relatio italica ad Rempubl. Venetam de iis quae in Creta obsessa facta gestaque fuerint dum auctor munere functus sit, quod Provveditor general delle armi vocari consvetum erat' . . . . . 6530.
— — 'Carte per la storia ricavate dal maresciallo di Schulenburg in molte sessioni tenute con esso' . . . . . 6527.
— — Alba varia magistratuum Venetorum . . . . . 6635.
— — 'Parti prese' septem de historiographis reipublicae Venetae 6636.
— — Notulae italicae Dalmatiam, Albaniam etc. concernentes 6658, 1. et 3.
— — Notulae italicae de eloquentia Venetiis florente et de claris oratoribus . . . . . 6639.

III. 20. Tractatus hispanicus de bello inter Hispaniarum regem et ducem Sabaudiae . . . . . 6579, 19.
— — 'Risposta alla relatione .. sopra il negotio delli deputati di Savoia in Milano' . . . . . 6575, 3.
— — 'Risposta alla risposta fatta da un Piemontese alla scrittura di Mantova in materia di parità con Savoja' . . 6575, 4.
— — Compendio del fatto e breve discorso della causa di Monferrato per il duca di Savoja . . . . . 6579, 14.
— — Trattato della pace fatta a Lione fra Henrico IV. et il duca di Savoja 1601. . . . . 6555, 6.
— — Risposta del duca di Savoja alla risposta del D. Pietro de Toledo . . . . . 6621, 63.
— — Sopra li pensieri del duca di Savoja . . . . . 6582, 8.
— — Risposta fatta d' ordine dell' Altezza di Savoja all' ambasciatore Cesareo . . . . . 6600, 26.
— — Discorsi politici sopra la mossa d' armi di Savoja . 6579, 17 et 18.
— — Orazione nel consiglio di Spagna a favore del duca di Savoja . . . . . 6582, 4.
— — Dissertazione sopra la differenza tra il Duca di Savoja e la republ. Veneta circa il rango loro 1730. . . . . 6718.
— — Discorso politico se meriti d' esser lodato o biasimato il consiglio degli Spagnuoli di restituir Vercelli al duca di Savoja . . . . . 6579, 23.
— — 'Relazione della resa di Vercelli' . . . . . 6575, 10.
— — Capitoli stabiliti tra la città di Vercelli e Don Pietro di Toleto nella resa di quella' . . . . . 6575, 11.
— — 'Discurso del intento de los Venecianos a cerca del negocio de la Baltholina' (Valtellina) . . . . . 6739, 19.
— — Discorso se la guerra intrapresa ne la Valtellina s' habbia da proseguire ne lo stato di Milano . . . . . 6621, 87.
— — 'Parlamento de un senatore fatto al duca di Savoja se si deve muover guerra a Spagnuoli per la Valtellina' . . 6575, 12.
— — Discorso a Lodovico XIII. sopra li moti della Valtellina 6582, 10.
— — Orazione dell' ambasciatore veneto a Lodovico XIII. per l' interesse della Valtellina . . . . . 6582, 11.
— — 'Considerationi sopra il .. dialogo tra il Proveditor .. di Venezia e .. Gasparo Molino .. in materia della .. ricuperazione della Valtellina' . . . . . 6548, 20.
— — Discorso a Filippo III. sopra la resoluzione fatta in Valtellina contra la tirannide de' Grisoni . . . . . 6600, 48.
— — Istoria di Napoli compendiata . . . . . 6813.
— — Istruzione per i commissarii in Regno di Napoli al tempo di Carlo V.. . . . . 6614, 5.
— — 'Discorso a lode di Napoli' . . . . . 6750, 29.
— — Scrittura a favore della sede Apostolica sopra l' amministrazione del regno di Napoli nella minorità di Carlo II. 6628, 22.
— — Collectio bullarum, epistolarum etc. de jurisdictione ecclesiastica in regno Neapolitano exercenda a. 1596—1598 6621, 77.

III. 20. 'Supplicatio civium Neapolitanorum ad regem catholicum, ut beneficia ecclesiastica indigenis dari procuret a' Papa' 6544, 7.
— — Discorso circa lo levare i monasterii di pochi frati dal regno e l' intrate metterle in beneficio dei preti . . . 6820, 24.
— — Sommario di alcuni papi che hanno molestati i re di Napoli 6581, 14.
— — 'Lettera di Napoli all' imperadore' (Carlo VI.) d. d. 26. Marzo 1734 . . . . . 6526, 1.
— — Epistola ficta civium Neapolitanorum ad rempublicam Januensem dialecto neapolitana conscripta . . . . . 6575, 24.
— — Discorso della riforma di alloggiamenti e transiti di soldati nel regno di Napoli, 1606 . . . . . 6820, 7.
— — Discorso al duca d'Alba al tempo del mancamento della moneta . . . . . 6820, 9.
— — Relatione della solleva . . nella città di Palermo . . 20. Maggio 1647 . . . . . 8079, 2.
— — Due lettere sulla rivoluzione di Tomaso Aniello a Napoli, 1647 6793.
— — Consiglio a Napoli a mantenere la fede alla Spagna, 1648 6820, 26.
— — Discorso del vicerè di Napoli dissuasivo dal far la pace tra Savoja e Spagna . . . . . 6582, 5.
— — 'Discorso sopra pretendenza d' hauere parte nel gouerno i Cavallieri non chiamati nei seggi di Napoli' . . . . 6750, 30.
— — Epistolae tres italicae de latronibus vulgo banditis a. 1648 6623, 26.
— 21. Discorso sopra la supplicatione . . dalli signori di Guisa et altri Collegati a. 1588 . . . . . 6621, 88.
— — 'Utrum fratri Clementi licuit Heinricum Valesium interficere' cum responsione affirmativa . . . . . 8707, 6.
— — Scrittura del ammiraglio di Francia a Carlo IX. per persuaderli l' impresa della Francia . . . . . 6555, 5.
— — 'Relatione della absolutione data da Clemente VIII. a Henrico IV. di Francia' . . . . . 6547, 13.
— — 'Dialogo . . sopra le ragioni della regina Christianissima in diversi stati della monarchia spagnuola' . . . . . 6538, 1.
— — 'Mémoire au sujet du comté de Bourgogne' . . . . . 8341, 18.
— — 'Moyens que l'on peut employer de la part de Charles VI. Emp. envers les alliés et les Suisses pour obliger la France à restituer le comté de Bourgogne' . . . . . 8341, 17.
— — Rationarium singularum regni Franciae provinciarum ab earundem praefectis jubente Ludovico XIV. in usum Delphini concinnatum . . . . . 6864—6898. 6899—6939.
— — Affaires extraordinaires faites pendant les années 1688—1712 sive recensio novorum gravaminum et officiorum a Ludovico XIV. excogitatorum . . . . . 6853—6856.
— — Libelli supplices episcoporum Galliae ad regem pro ecclesia Gallicana defendenda . . . . . 7120, 1.
— — 'Vera narratiua del fatto d'arme di Crevacor 14. Giugno 1643' . . . . . 6523, 7.
— — Pièces curieuses et rares touchant la mort de Henry IV. Roi de France . . . . . 6949.

III. 21. Recueil de diverses pièces tant en prose qu'en vers sur les matières, qui principalement regardent la France, le Roy Louis XIII. sa mère et le cardinal Richelieu . . 6945.
— — Origo, successus atque status dignitatum, munerum ac magistratuum universi regni Francici translata .. e Gallico in sermonem latinum per Wolfg. Fusium a. 1579 . . . 6965.
— — 'Histoire du palais royal' in linguam italicam versa . . 7399.
— — De ceremoniis in Ludovico XIV., rege Franciae coronando observatis . . . . . 6600, 2.
— — 'Lettera scritta al re Christianissimo sopra la proposta fatta dal gran cancelliere' . . . . . 6575, 52.
— — Inscriptio sepulchralis Elisabethae Galliae reginae archiducissae Austriae, quae obiit 13. Januarii 1592 . . . 7249, 31.
— — Oratio oratoris regis Caroli IX. Galliae ad Papam . . . 6620, 3.
— — Relatio italica de curia gallica . . . . . 6774, 2.
— — Discorso sopra le cose di Francia contro Nauaristi . . . 6621, 92.
— — La nobiltà francese al gran cancelliero . . . . . 6621, 94.
— — Abrégé de la vie et Etat de Marie des Vallées . . . 6980.
— — Collectio epistolarum, tractatuum et notitiarum lingua gallica de rebus politicis publicisque negotiis Franciae ineunte s. XVIII. . . . . 6981.
— — Protocole ou Stile des expeditions de la Chancelerie de France .. du temps de Francois I. . . . . 6979.
— — Mémoires servants à l'histoire de Louis XIV. . . neuf pièces 6978.
— — Il ringratiamento delle Butiriere di Parigi al signor di Corbuson Montgomery . . . . . 6625, 28.
— — Embassade de M^rs^. l'evesque de Limoges, de S. Sulpice et de Fourquenvaux en Espagne 1563—1566 . . . . 7090.
— — Dissertation sur le droit, qu'ont les roys de France de précéder les empereurs d'Allemagne . . . . . 7072, 2.
— — Rémontrances deliberées être faites aux rois et delivrées aux députéz du parlement ès années 1539—1587 . .. 7131.
— — Rélation du siège d'Ath fait en 1697 . . . . . 7143.
— — Traité de l'authorité du roy dans la jurisdiction criminelle sur les ecclésiastiques. . . . . 7123.
— — Histoire ecclesiastique extraité de tous les autheurs etc. . 7132.
— — Relation et actes de la négotiation faicte .. pour traicter la paix entre le pape Sixte IV. et le roy de Naples et la republique de Venise etc. ez années 1478 et 1479 . 7094.
— — Traicté concernant l'Italie 1608—1619 . . . . . 7095.
— — L'affaire de Marie de Médicis à Compiegne 1631 . . . 7093.
— — Ambassades d'Angleterre; les lettres, mémoires, actes etc. faictz au traicté de mariage d'entre Mme. Henriette Marie soeur du roy Charles I. . . . ès années 1624 et 1625 7135—7137.
— — Amplissima collectio foederum epistolarum etc., quae Galliam et Italiam spectant . . . . . 7145.
— — Discours, mémoires et plaidoyez touchant l'origine des ducs et pairs de France . . . . . 7138—7142.

III. 21. Apologia gallica Henrici de Guynne, cum haeresis causa in carcèrem conjectus fuisset . . . . . 7163, 2.
— — Mémoire concernant l'Asace et les Pays ennemis, qui la voisinent 7161.
— — Liber cursuum publicorum regni Galliae, gallice . . . 7158.
— — Acta, mandata et litterae, quae ad pacem Vervinensem a. 1598 faciunt . . . . . 7144.
— — Epistola satyrica Clementis VII. papae nomine ab inferis scripta, gallice . . . . . 7163, 4.
— — Lettre d'un Espagnol à un François d. d. Madrid ce neuf Juin 1716 . . . . . 7160.
— — Conclusions prises sur les plaidoyers des advocats de Mgr. le marquis et de Mme. la marquise de Gesures . . . 7159.
— — Annales Gallorum a primordiis usque ad a. 1643 in partes sex divisi et gallice conscripti . . . . . 7146.
— — Processions générales ou sont debattus et décidés plusieurs differens pour les rangs . . . . . 7067.
— — Cérémonies observées aux enterrements de quelques roys et princes etrangers . . . . . 7066.
— — Cérémonies observées aux mariages de roys et avec grands etc. 7065.
— — Mémoires dresses per messieurs les intendans départis dans les provinces de France etc. . . . . 7051—7063.
— — Collectio amplissima epistolarum autogr. variorum illustrium virorum, qui XVII. exeunte et XVIII. ineunte vixerunt 7049 et 7050.
— — Delineationes arcium decem et trium Gallicarum . . . 7044.
— — Ambassade de Mr. le commandeur de Sillery à Rome . . 1622 7069.
— — Négociation de Nimégue . . . . . 7045 et 7046.
— — Mémoire du député de Lille pour le reglement du commerce de France . . . . . 7040, 8.
— — Mémoires généraux du député du Languedoc sur le retablissement du commerce général du royaume de France 7040, 7.
— — Réflexions générales sur le commerce présentées par le deputé de Bayonne . . . . . 7040, 6.
— — Memoire du député de Bordeaux sur le commerce . . . 7040, 5.
— — Raisons du député de la Rochelle sur la ruine du commerce et les moyens de le retablir . . . . . 7040, 4.
— — Mémoire du député de Rouen sur le commerce . . . . 7040, 1.
— — Mémoires sur le commerce de France . . . . . 7040.
— — Historia facultatis medicae Parisiensis a. 1395—1705 . 7036.
— — Lettre d'un officier de l'armée du Roy ecrite à un de ses amis a Londres après que l'armée se fut retirée d'Aberdeen vers le Nord d'Escosse au mois de Février 1716 . . 7035.
— — Plans des chaussées de Lorrain et de Barrois . . . 7030—7033.
— — Collectio amplissima adversariorum e plurimis operibus latinis aeque ac gallicis . . . . . 7034.
— — Recueil de traités faits entre les Empereurs Maximilien I. et Charles V. et les rois de France Louis XII. et François I. depuis l'an 1501 jusques à l'année 1525 . . . . . 7028.

III. 21. Procès verbaux et mémoires touchant la forest de Dieulet a. 1566 . . . . . 7025.
— — Aix la Chapelle. Négotiation faicte .. pour terminer plusieurs differents .. a. 1610 et 1611 . . . . . 7026.
— — Recueil de traités, faits entre l'Empereur Charles V. et Philippe II. Roy d'Espagne et le roy de France Henry II. depuis 1587 jusques en 1559 . . . . . 7027.
— — Protestatio nobilium Gallorum . . . . . 6625, 71.
— — Discorso del Parlamento di Francia contra li Gesuiti . . 6625, 68.
— — Prognosticon gallicum anni 1546 . . . . . 7589*, 3.
— — Tractatus foederis defensivi inter regem Britanniae, regem Christianissimum et ordines generales Belgii 4. Jan. 1717 7192
— — 'De adventu Caesaris Phoebi Albret Franciae Marescalli' 7189, 21.
— — 'Tumulus Ludovici XIV.' . . . . . 7191.
— — 'Raisons sur l'obligation qu'a la France d'appuyer l'interest de Portugal dans le traité de paix presenté à S. Em. à S. Jean de Luz 1659 . . . . . 7190, 1.
— — 'Rélation du voyage de M. de Guise' . . . . . 7189, 20.
— — De Ludovici XIV. regis Galliae litteris patentibus contra bullam pontificiam, quae opus Fenelonii 'Explication des maximes des Saints' damnat . . . . . 7189, 22.
— — 'Declaration authentique donnée par les docteurs de l'université de Louvain sur la valeur du mariage de M. le duc d'Orleans avec la princesse Marguérite de Lorraine' 7189, 19.
— — 'Paraenesis Gallica ad quendam Magnatem contra Catholicos Romanos scripta Genevae 22. Octobris s. a.' s. XVI. 7185.
— — 'Oratio ad regem Galliae plena prophetiarum et arcanorum' 6750, 41.
— — 'Discorso della Vittoria d'Ivry 14. Marzo 1590' . . . . 6750, 31.
— — 'Discorso sopra lo stato di Francia' . . . . . 6750, 17.
— — 'Carta que el duque de Bitemberg (Würtemberg) y ciudadanos de Argentina escriuieron al Rey .. de Francia' . 6739, 27.
— — 'Atroces hechos de impios Tyranos por interbencion de Franceses' . . . . . 6739, 26.
— — 'Exortacion .. al Rey de Francia .. sobre .. la liga que hizo, mobiendo guerra contra los catholicos .. al Rey Luis XIII. 6739, 18.
— — 'Relacion de los Reales consejos que S. Magestad catholica tiene en su .. Corte tocantes a ella y a los mas Reynos de su monarchia' s. XVII. . . . . 6739, 21.
— — 'Della fratellanza de' Francesi co' Turchi' . . . . . 6700.
— — Ce qui a été crû et pratiqué dans tous les temps au sujet de la jurisdiction criminelle sur les ecclésiastiques . . 7272.
— — Capitulationi tra il rè Lodovico XIV. et il Prencipe Honorato di Monaco a. 1641 . . . . . 6625, 17.
— — 'Alla regina reggente et alli nostri signori li prencipi et signori del consiglio' in occasione Henrici IV. trucidati oratio universitatis Parisiensis . . . . . 6625, 29.
— — Racconto di tutte le feste et accoglienze fatte ad Henrico II. di Francia dalla republica di Venetia . . . . . 6625, 34.

III. 21. Procès verbal de l'assemblée du clergé de France tenue à Paris l'an 1567—1568 . . . . . 7478, 1.
— — Parte presa dal parlamento di Parigi contra Gioan Sciatel a. 1594. . . . . 6625, 47.
— — Secret de la Negotiation pour le retour du Roy dans la ville de Paris en l'an 1652 . . . . . 6995.
— — Chronicon breve rerum Gallicarum ab a. 1558 usque ad a. 1562. . . . . 7005.
— — Das eröffnete Louvre (Berolini 1700 impressum) . . . 7003.
— — Reponse à la lettre écrite à un Ministre d'Hollande par un Ministre de l'Empereur (contre Louis XIV.) . . . . 7002.
— — 'Estat de France' id est Historia Galliae a regno condito usque ad s. XVII. . . . . 7000.
— — Du cercle de Bourgogne et que ce n'est qu'un vain nom dont les Espagnols seuls profitent . . . . . 6997, 1.
— — Tiltres et scriptures en la conference tenue l'an 1563 entre les deputez des roys de France et d'Espagne . . . . 7022.
— — Procès verbal de la conférence tenue a Marc pres Ardres en 1555 entre les Deputés de l'Empereur Charles V. et ceux du Roy Henry II. . . . . 7017.
— — Traités et autres actes passés entre les Roys de France et ceux de Castille . . a. 1478—1506 . . . . . 7023.
— — Manifestes et autres declarations de la rupture de la paix entre les deux roys de France et d'Espagne a. 1635 . 7020.
— — Négotiation entre l'Empereur et le Roy François I. en faveur des hérétiers de Charles duc de Bourbon . . . 7017.
— — Discours de légation de M. le duc de Nevers envoye par le roy de France Henry IV. vers le pape Clement VIII. en l'année 1593 . . . . . 7015.
— — Diverses pièces concernant l'affaire de Savoye sous Louis XIII. roi de France depuis 1630 jusque en 1637 . . . . . 7014.
— — Négotiation de la paix traictée a Sercamp depuis conclue a Chastel Cambresis a. 1559 . . . . . 7019.
— — Négociation et Traicte sur une Violence commise par les habitans de la Vallée Danco en Arragon . . a. 1608 et 1609 7013.
— — Collectio documentorum et tractatuum de Bearnensi principatu et accessione ad coronam Galliae a. 1620 . . 7007.
— — De l'authorité du parlement d'Angleterre . . . . . 6997, 2.
— — Histoire des dernières guerres civiles de France, contenant ce qui s'est passé sous le regne de Louis XIV. livre II. et III. 7001.
— — Négotiation et traicté entre le Roy de France et le Roy d'Espagne touchant les differentz pour les pasturages des montagnes d'Aldude etc. a. 1610—1615 . . . . . 7021.
— — 'Articles deuisez par lentreconsent du conseil du Roy' etc. 1533. . . . . 7089*, 25.
— — Articuli in armistitio Gallico observandi 1684 . . . . 7574, 43.
— — Litterae nuntii apostolici, responsum cancellarii aulici cum replica nuntii ratione regis Galliae a. 1672 . . . . 7574, 37.

III. 21. Consultations du clergé de France des années 1747—1750 7528.
— — „ „ „ „ „ „ „ 1753—1758 7527.
— — „ „ „ „ „ „ „ 1759—1760 7529.
— — „ „ „ „ „ „ „ 1761 . . . 7531.
— — „ „ „ „ „ „ „ 1762 . . . 7532.
— — „ „ „ „ „ „ „ 1763 . . . 7533.
— — „ „ „ „ „ „ „ 1764 . . . 7534.
— — „ „ „ „ „ „ „ 1765 . . . 7535.
— — „ „ „ „ „ „ „ 1766 . . . 7536.
— — „ „ „ „ „ „ „ 1767 . . . 7537.
— — „ „ „ „ „ „ „ 1769—1770 7538.
— — Consultations de M^rs. les avocats du clergé de France de l'année 1700 . . . . . 7530.
— — Procès verbal de l'assemblée d'archevêques et evêques tenue a Paris . . 1752 . . . . . 7526.
— — Cahier des remontrances, plaints . . de l'état ecclesiastique de France . . en l'assemblée générale . . à Blois ès années 1577, 1588 et 1589 . . . . . 7525.
— — Differends . . arrivés tant entre les papes et les roys de France que le clergé de leur royaume . . . . . 7524.
— — Recueil de mémoires, requêtes et autres pièces concernant l'affaire d'entre l'évêques de Macon et l'abbaye de Clugny . . par le S^r. de Beauvais . . . . . 7523.
— — Table générale des Procès verbaux des assemblées du clergé de France depuis 1561 jusqu'en 1748 . . . . . 7520—7522.
— — Recueil des pièces concernant la levée du 10e. 50e. et notamment du 20e. demandé au clergé des pays conquis en l'année 1749 . . . . . 7519.
— — Procès verbal de l'assemblée de M^rs. les cardinaux archevêques et evêques commissaires du roi nommés par arrêt du conseil du 4. Nov. 1719 pour les remboursements des dettes du clergé . . . . . 7517.
— — Critique de assemblée du clergé de France tenue en 1682 7516.
— — Procès verbal de assemblée extraordinaire de M^rs. les archevêques et evêques tenue en l'archevêché de Paris . . Mars et May 1681 . . . . . 7515.
— — Cérémonial des assemblées générales du clergé de France tant decennales que des comptes . . à Paris 1650, 1655 et 1660 7514.
— — Histoire de l'assemblée générale du clergé commencée à Paris le 25. Octobre 1655 et close le 22. May 1657 7511—7513.
— — Procès verbal de l'assemblée du clergé de France tenue à Paris èz années 1650 et 1651 . . . . . 7510.
— — Procès verbal de l'assemblée du clergé de France tenue à Paris 1645—1646 . . . . . 7509.
— — Journal et procès verbal de l'assemblée du clergé de France en 1641 . . . . . 7507 et 7508.
— — Journal de l'assemblée générale du clergé de France tenue à Paris en 1635 . . . . . 7503—7506.

III. 21. Procès verbal de l'assemblée générale du clergé de France tenue à Poitiers et Fontenay le Comte 1628 . . . . 7502.
— — Procès verbal de l'assemblée du clergé de France tenue à Paris 1625 et 1626 . . . . . 7500 et 7501.
— — Avis de M^rs. les prélats de l'assemblée générale du clergé de France 1625 . . . . . 7499.
— — Procès verbaux de l'assemblée du clergé de France tenue à Paris en l'année 1617, à Blois 1619, à Paris 1621 . 7498.
— — Procès verbaux des assemblées particulières du clergé de France 1616—1698 . . . . . 7497.
— — Procès verbal de l'assemblée des prélats pour la clôture des comptes 17. May 1621 . . . . . 7496.
— — Procès verbal de l'assemblée des agens du clergé de France pour la clôture des comptes 16. May 1619 . . . . 7495.
— — Procès verbal de l'assemblée du clergé de France tenue à Paris dès le 17. May 1615 . . . . . 7494.
— — Procès verbal de l'assemblée du clergé de France tenue en l'année 1605 . . . . . 7491.
— — Procès verbaux des assemblées des prélats pour la clôture des comptes 20. May 1608, 1. Août 1610, 15. May 1612 7493.
— — Procès verbal de l'assemblée du clergé de France tenue ès années 1605 et 1606 etc. . . . . 7492.
— — Procès verbal des agens du clergé pour la clôture des comptes a. 1602 . . . . . 7490, 3.
— — Procès verbal des agens du clergé pour la clôture des comptes a. 1600 . . . . . 7490, 2.
— — Procès verbal des agens du clergé pour la clôture des comptes 15. May 1598 . . . . . 7490, 1.
— — Procès verbal de l'assemblée du clergé de France tenue ès années 1595 et 1596 . . . . . 7488 et 7489.
— — Procès verbal de l'assemblée du clergé de France Paris 1548 7487.
— — Assemblée générale du clergé pour les États généraux à Blois en 1588 et 1589 . . . . . 7487*.
— — Ordres des États généraux tenus en Blois l'an 1548 . . 7486.
— — Procès verbal de l'assemblée du clergé de France 29. Mai 1584 . . . . . 7482, 2.
— — Procès verbal de l'assemblée du clergé de France ès années 1585 et 1586 . . . . . 7483 et 7484.
— — Procès verbal de assemblée du clergé de France 14. Juillet 1586 . . . . . 7485, 1.
— — Procès verbal de l'assemblée du clergé de France 25. Janvier 1588 . . . . . 7485, 2.
— — Procès verbal de l'assemblée du clergé de France pour la clôture des comptes .. 28. Mai 1582 . . . . . 7482, 1.
— — Procès verbal de l'assemblée du clergé de France tenue à Melun ez années 1579 et 1580 . . . . . 7480—7481.
— — Procez verbal .. par les députez du clergé de France .. à Orleans 1560 . . . . . 7475, 1.

III. 21. Colloque de Poissy . . . . . 7476, 1. 7477, 1.
— — Procès verbal du clergé assemblé à Paris 1567 . . . 7476, 3.
— — Recueil de ce qui s'est fait en la ville de Poissy durant l'assemblée des prélats . . 1561 . . . . . 7476, 1. 7477, 1.
— — Articles . . que le clergé de France a présentés a S. M. 1560 7475, 2.
— — Reponses du roy aux articles des remonstrances faites par la chambre ecclésiastique des états d'Orléans . . . 7475, 3 et 5.
— — Colloque de Poissy en l'année 1561 par les Calvinistes 7477, 6. 7479, 6.
— — Avis de l'assemblée du clergé de France tenue à Poissy l'an 1561 sur la requête présentée par les frères du nom de Jésus . . . . . 7477, 5. 7479, 5.
— — Remontrances faites au roy par la cour de parlement touchant le cahier de l'église du 13. Aoust 1561 7477, 4. 7479, 4.
— — Instruction donnée à M. les ducs de Guise et Montmorency . . à Poissy devers M^rs. les prélats 1561 . . 7477, 3. 7479, 3.
— — Cahier des remontrances, plaintes de l'état ecclésiastique de France . . à Blois 1577 . . . . . 7479, 2.
— — 'Assemblée genérale du clergé en 1573' . . . . . 7478, 4.
— — 'Harangue que fit au roy le cardinal de Lorraine à la departie du clergé à Fontainebleau 28. Mai 1573' 7478, 2. et 7479, 1.
— — 'Sommaire de l'estat de la 'monarchie française' 1579 et 1606 . . . . . 7225, 1.
— 22. 'Commentarii et acta litium 1534 et 1547, quae Parisiis coram suprema Parliamenti curia agitatae fuerunt etc. . 7211.
— — Commentarii lites privatorum concernentes, quae Parisiis in foro conclusae fuerunt . . . . . 7197.
— — Statuta universitatis Parisiensis . . . . . 7219.
— — 'Brief traicté sur stille et manière de poursuivre plusieurs manières en la cour du parlement' s. XVII. . . . . 7212.
— — Collectio nonnullarum epistolarum gallicarum confessionem fidei catholicae concernentium, nec non Epistola satyrica et fictitia Ludovici XIV. ad Ludovicum XV. impressa Parisiis 1733 . . . . . 6986.
— — Discours su le livre contre la régale imprimé par ordre de Monsieur de Pamiers. . . . . 6988.
— — Registres des choses mémorables de l'Eglise de Romarimont 6984.
— — Risposta alla scrittura uscita per parte di Giorgio d'Aubusson sul titulo di Eccellenza . . . . . 6622, 4.
— — Decretum parlamenti Catalaunici in quosdam injuriosos scandalososque libellos, qui inscripti 'Bullae monitoriales' Remis excusi sunt, 10. Junii 1591 . . . . . 8135, 9.
— 28. Discorso à che tempo fù la Francia cominciata ad esser gouernata per Rè etc. . . . . 6621, 83.
— — Discorso . . come papa Clemente VIII. habbia usato ogni mezzo circa la benedittione del rè di Francia . . 1595 . 6621, 84.
— — Discorso del principio progresso et declinatione dell 'antica monarchia di Francia . . . . . 6621, 85.

III. 23. Responsio ad scriptum Fabiani a Donau de sua in Galliam expeditione a. 1588, germ. . . . . 8852, 11.
— 25. 'Expensum Imperii interesse circa defensionem Austriacarum ditionum contra Turcas' . . . . . 8479*.
— — Dissertatio politica de novorum redituum constitutione ad praesens bellum Turcicum accommodata s. XVII. . . 8074.
— — 'Nomina regnorum et provinciarum in et extra Imperium' 7288, 2.
— — De adventu et coronatione imperatoris Romani . . . . 8865.
— — Compendium lectionum rubricatum 'B. C. D. Reichshistorie' 8836.
— — Historia rerum gestarum Caroli IV. imp. . . . . 7308, 1.
— — Relatione de electione Caroli V., 28. Junii 1519 . . . 7303.
— — Litterae octo mutuae inter Henricum II. regem Galliae et Electores imperii cum tribus Caesareis a. 1544—1555 de bello imminenti, 1555 . . . . . 7646, 7.
— — De regnis Germaniae tractatus politicus . . . . . 6621, 31.
— — 'Come si siano incaminati li danni, che patisse la religione catolica in Alemagna' . . . . . 6600, 27.
— — Consilium italicum de Imperatore catholico a Papa eligendo 6621, 96.
— — Protocollum expeditionum germanicarum cancellariae imperialis, 1599—1612 . . . . . 7690.
— — Quaenam status A. et H. C. imperii Germanici contra regem Hispaniarum et papam concluserint, germ. . . . . 8880, 17.
— — Supplicatio germ. omnium A. C. addictorum in imperio ad Maximilianum II. de abolendo reservato ecclesiastico pacis religionis a. 1555 . . . . . 7644, 1.
— — Quomodo Germano sit respondendum ad 'Qui-va-là' Galli 8532, 4.
— — Oraison funèbre de Louis XIV. prononcée aux états particuliers du Vivarès . . . . . 8546, 9.
— — Enumeratio actorum et epistolarum res germanicas s. XV. et XVI. concernentium . . . . . 7646, 1.
— — Statuum imperii in comitiis Augustanis congregatorum litterae germ. ad Henricum II. Galliae regem, quibus restitutos volunt episcopatus et urbes Metensem, Tullensem et Verdunensem, 1555 . . . . . 7646, 5.
— — Instructio germ. legatorum Caesareorum ad Electores et principes S. Rom. Imperii, s. XVI. . . . . 8181.
— — Procerum Germaniae a. 1605 viventium descriptio . . 7415.
— — Annotationes ad quosdam articulos pacis Westphalicae . 7245, 29.
— — 'Religions-Gravamina sammtlicher Aug. Conf. Verwandter Stände, 31. Oct. 1734' . . . . . 7245, 35.
— — Acta publica res S. R. Imperii a. 1702—1733 illustrantia 8546, 31.
— — Primae lineae operis historici de fatis S. R. imperii 1706—1713 . . . . . 8509*, 2.
— — Erläuterung des Vortrages an die Reichsversammlung zu Regenspurg um den Dauphin zur römischen Cron zu recommendiren, 1680 . . . . . 8889.
— — Declaratio statuum Imperii de primo articulo propositionum ab Imp. Rud. II. diaetae Ratisb. a. 1607 factarum . . 8852, 17.

III. 25. Larva detractata axiomatibus Dom. Aubery compilatoris gallicarum praetensionum . . . . . 8886.
— — Confutatio eorundem axiomatum . . . . . 8887.
— — Examen eorundem . . . . . 8893.
— — Scriptum statuum evangel. ad archid. Ferdinandum de actione non fundata abbatis S. Crucis in civitate Donawert d. d. Ratisbonae 2. Februarii 1608 . . . . . 8852, 18.
— — Narratio germ. de proelio inter ducem Fridericum Austriae et Ludovicum Bavarum, Imp. . . . . 8351, 6.
— — Verzaichnuss was des Reichs Churfürsten und Stände an alten Reichs- und Kreissteuern dem Reichs-Pfenning-Amte noch ausständig bleiben, 1617 . . . . . 8981.
— — Catalogus principum, comitum, civitatum et provinciarum imperii germanici . . . . . 8862, 1.
— — 'Consilium germ. ad Imp. contra papam et hierarchium' . 8341, 21.
— — Jus Sacrorum Majestatis sive de iis, quae Imp. Romae praetendere potest, ... de electione Pontificis, creatione cardinalium' etc. . . . . 8341, 20.
— — Consilium germ. ad Leopoldum I. Imp. de necessitate in omni circulo residentem habendi . . . . . 8341, 10.
— — Fragmenta quaedam de disponendo exercitu imperiali in circulis S. A. Imperii a. 1663—1705 . . . . . 8546, 26.
— — Epistola de rebus Lutheri ejusque haeresi serpente . . 8701, 2.
— — Justificatio Caes. Maj. adversus ducem electorem Saxoniae et Landgravium Hassiae .. 20. Julii 1546 . . . . . 8771.
— — Dissertatio de machinationibus pontificiornm in evangelicos a. 1603 . . . . . 8852, 25 et 26.
— — Examen edicti de pace religionis servanda inter Romanae et Augustanae confessionis a. 1555 in comitiis Augustanis sanciti 7666, 8.
— — Collectio relationum de statu religionis in variis Germaniae et Russiae partibus s. XVI. et XVII. . . . . 7571.
— — Postscriptum epistolae Trevirensis ad Caesarem d. d. 12. Februarii 1694 de nono electore creando . . . . . 7574, 41.
— — Relatio actorum in comitiis Ratisbonae a. 1671 . . . 7574, 35.
— — Epistola principum et ordinum protestantium imperii d. d. Wormatiae 1. Julii 1545 et responsum . . . 7589*, 13 et 14.
— — 'Négociacion en Allemagne vers l'empereur et les princes protestans .. és années 1620 et 1621' . . . . 7181 et 7182.
— — 'Manifesto dato fuori in Ratisbona dal Ministro dell' Elettore di Sassonia' s. XVII. . . . . 6736, 4.
— — 'Epistola de actis in imperii comitiis Ratisbonensibus,' 1631 7188, 7.
— — Protocollum expeditionum germanicarum cancellariae imperialis, 1576—1599 . . . . . 7694.
— — Fragmentum historiae Germaniae ab a. 1634 usque ad a. 1637 . . . . . 7408, 1.
— — Chronicon Germaniae et Austriae .. . . . . 8351, 3.
— — Album ordinum qui se in cancellaria Moguntina pro comitiis proximis notificaverunt, a. 1603 . . . . . 8998, 2 et 4.

III. 25. Relatio germ. de negotiis in consilio principum in diaeta Augustana tractatis, 1555 . . . . . 8988.
— — Oratio legati Lotharingici ad Sixtum V. papam de duce Lotharingiae vel Bavariae creando Imperatore . . . . 7775, 1.
— — Responsa germ. Catholicorum et Protestantium ad propositiones Caroli V. in diaeta Ratisbonensi factis . . 8155, 10—12.
— — Indictiones germ. comitiorum Ratisbonensium, Utrecht 31. Jan. 1546 et Regenspurg Apr. 1546 . . . . 8155, 7 et 8.
— — Varia notabilia historiam Germaniae concernentia . . . 8072, 3.
— — Relatio collationum ecclesiasticarum quas habet Rom. Imp. tam in civitate Leodiensi, quam in ejus territorio . . 7574, 21.
— — Consultatio juridico-politica ad debellandum hostem Suecicum a. 1638 . . . . . 8819.
— 26. Response juridique aux prétensions de la maison de Bavière à la succession de l'emp. Ferdinand I. . . . . 8173.
— — Compendium actorum judicialium in Sachen Erzh. Ferdinand Carls zu Oesterreich die Landgrafschaft Stülingen und Herrschaft Engen betreffend, s. XVI. . . . . 8171.
— — Annales rerum Noricarum et Forojuliensium ab anno orbis conditi 1731 usque ad a. Chr. 70 . . . . . 8163.
— — 'Copia dem Bischoffen zu Seckhau und den anderen Herrn Erforderten zur marggrafischen Burgauischen Handlung zugestellten Decrets dd. 8. Jenner 1605' . . . . . 7250, 39.
— — Fragmentum lucubrationum germ. feuda marggraviatus Burgaviensis exeunte s. XVI. concernentium . . . . 7249, 41.
— — Bericht aus der Kais. Registratur wie es mit den Statt-Steuren auf die Reichsstätten, so alle Martini fällig, beschaffen . 7247, 2.
— — Libelli supplices germ. civitatis Francofurtensis a. M. de gravaminibus contra senatum ad Carolum VI. imp., 10. Jan. 1716 . . . . . 8127.
— — Supplicatio III. civium Francofurti a. M. qua gravamina jam 13. Augusti 1720 Carolo VI. notificata iterum proferuntur, germ. . . . . 7669.
— — Abschidt der vier Churfürsten am Rhein . . so der Monsterischen . . Handlung halber zu Coblenz erschienen sein . . a. 1535 . . . . . 7794.
— — Chronicon germ. Norimbergense a. 1581 . . . . . 7795.
— — Collectio actorum conjurationis Gothanae 1566, germ. . 8902.
— — Supplicatio germ. theologorum Palat. a. Rhenum ad principem electorem de usu hostiarum in eucharistia d. d. 12. Martii 1603 . . . . . 8852, 14.
— — Formula germ. litterarum feudalium in usum marchionum Brandenburgensium pro feudis in Austria sitis . . . 8210, 13.
— — Propositiones diaetae circuli Saxoniae inferioris 9. Oct. 1652 Lunaeburgi faciendae, germ. . . . . 8894.
— — Protestatio statuum evangel. ad Commissarium imperatorium de diaeta impedita d. d. 2. Aprilis 1608, germ. . . . 8852, 19.
— — Litterae germ. capituli Moguntini de morte Alberti archi-

episcopi cum responso supremi ord. Teut. magistri a. 1545 . . . . . 8676, 14.

III. 26. Catalogus aller deren Clöster inner und ausser der Statt Regenspurg . . . . . 8760, 1.

— — Consilium germanicum de auxiliis ferendis Austriae partibus in Svevia bello devastatis, d. d. 17. Dec. 1718 . . . 8341, 16.

— — Consilium germ. de pago Ortenau marchioni Ludovico Badensi in feudum concesso . . . . . 8341, 15.

— — 'Lotharingicorum ministrorum oppositiones, germanice' . . 7188, 4.

— — 'Reflexions à faire sur l'état des affaires de la Lorraine et sur son invasion par la France . . . . . 7188, 2.

— — 'Epistola gallica de invasione Lotharingiae a Gallis d. d. 25. Sept. 1670' . . . . . 7188, 1.

— — Litterae magistratus Norimbergensis ad dominium Venetiarum, quibus petunt leges Venetas circa orphanos et pupillos, d. d. 6. Junii 1506 et Responsum . . . 6690, 1 et 2.

— — 'Extract aus dem Churbrandenburgischen Bescheid, dem H. Carl Hannibal von Dohna gegeben,' 1627, die Einführung des Herz. v. Bayern ins churfürstl. Collegium betreffend . . . . . 7188, 17.

— — Fragmentum tractatus germanici de Palatinatu haeredibus Friderici restituendo . . . . . 7188, 18.

— — Propositiones legati Galliae apud archiepiscopum Moguntinum a. 1629 . . . . . 7574, 33.

— — Forma juramenti proposita a. 1546 Wittenbergensibus et aliis . . . . . 7589*, 8.

— — Deprecatio a legatis civitatum Memmingen, Bibrach, Ravensburg, Kempten et Isny Imperatori facta, Heilbrunnae 16. July 1547 cum responso . . . . . 7589*, 4.

— — Quid et quomodo jurarint Hallenses in Saxonia duci Mauritio d. d. 25. Nov. 1546, germanicé . . . . . 7589*, 9.

— — Libellus supplex quem legati circuli Rhenani Wormatiae Caesari exhibuerunt 15. Martii 1556 . . . . . 7589*, 12.

— — Extractus epistolae de excessibus militum Brandenburgensium contra ecclesias catholicas Hassiae 1672 . . . 7574, 39.

— — Litterae germanicae Electoris Brandenburgensis ad episcopum Monasteriensem cum responso a. 1672 . . . 7574, 38.

— — Historica quaedam urbis Norimbergae et Burggrafiorum Norimbergensium . . . . . 7589*, 32.

— — Libellus supplex civitatis Metensis pro moderanda contributione ad ordines imperii 7. Julii 1545 . . . . . 7589*, 2.

— — Pars tractatus germanici de praetenso jure bavarico in terras austriacas . . . . . 7245, 27.

— — Excerpta ex apologia praetensi juris bavarici in terras austriacas . . . . . 7245, 26.

— — Rationes de pecuniis praestitis ab archiduce Leopoldo episcopis Argentinensi et Passaviensi pro aedificiis in arce Isenburg construendis . . . . . 8457, 5.

III. 26. Narratio de origine urbis Trevirorum . . . . . 8996, 1.
— — Historia liberatae urbis Brunsvigensis ab obsidione Philippi, qui fuit filius Friderici Barbarossae . . . . . 8927.
— — Dicours sur la succession de Veldentz en faveur de l'électeur Palatin . . . . . 8930.
— — Chronicon germ. praecipue Augustae Vindelicorum usque ad a. 1515 . . . . . 8873, 3.
— — Dissertatio de episcopatu Naumburgensi . . . . . 8809.
— — Extracta ex actis comitiorum Bavariae Landshuti habitorum a. 1557 . . . . . 8810, 1.
— — Adversaria ad episcopatum Augustanum pertinentia . . 8807.
— — Handwerksordnungen in Augspurg, s. XVI. . . . . 7695.
— — Consilium de abolendo conventu S. Brigittae datum senatui Lubecensi . . a. 1564 . . . . . 8813, 8.
— — Descriptio germ. sollemnitatum nuptialium Wilhelmi ducis Bavariae et Renatae ducissae Lotharingiae 21. Febr. 1568 . . . . . 8825.
— — Virtutes et Fortunae gentis Bojorum . . . . . 8990.
— — Civitatis Bremensis scriptum germ. de colloquio habendo cum Alb. Haidenbergio . . . . . 8813, 6.
— — Urbarium germ. officii Schwarzenbach in Pinzgau Salzburgensi 8122
— — De novis legibus a proceribus Bavariae in pauperum damnum latis notula et versus . . . . . 8145, 6.
— — Collectio privilegiorum aliorumque documentorum historicorum urbis Passaviensis, germ. . . . . 8137.
— — Responsum germ. Electorum de Brandenburg et Saxoniae uti et Landgravii Hassiae de Burggraviatu Magdeburgensi, Zerbst 24. Febr. 1539 . . . . . 8155, 6.
— — Descriptio germanicae Bavariae trans Danubium septentrionem versus, quam hodie 'das Nordgau' dicimus . . 7641, 3.
— — Inscriptio latina monumenti decreti in memoriam victoriae contra Gallos prope Höchstett a principe Eugenio de Sabaudia reportatae . . . . . 7641, 7.
— — Relatio germ. legatorum collegii mercatorum Norimbergensium in puncto diversorum gravaminum 29. Aug. 1731 7637.
— — Unio perpetua inter Austriam et quasdam Helvetiae civitates a. 1477, germ. . . . . 7776, 1.
— — De legatione Marini Caraccioli ad Fridericum Electorem Saxoniae cum responso ejusdem electoris . . . . . 8867, 2.
— — Apographa protocollorum de confiscatione ducatus Bavariae a. 1705—1711 . . . . . 7751.
— — Bericht von Magdeburg Desjenen was Montags nach Mathei ergangen 1550 . . . . . 7273, 15.
— — 'Tabula chronologica regum Francorum Austrasiae et ducum Bojoariae' . . . . . 7245, 3.
— — 'Series suffraganeorum Pataviensium et documentorum episcopatum Pataviensem spectantium' . . . . . 7289, P. XXI.

III. 26. Monumenta Pataviae hodie exstantia 1763 . . . . . 8858, 5.
— — Chronicon rhythm. germ. de origine et episcopis urbis Passaviensis usque ad a. 1265 . . . . . 8354.
— — Collectio Diplomatum de privilegiis, juribus etc. urbis Passaviensis a. 1421 confecta . . . . . 8982.
— — Insignia episcopatus Passaviensis . . . . . 8858, 1.
— — Catalogus suffraganeorum Pataviensium Hansizianus aliquot capitibus suppletus . . . . . 8858, 4.
— — Adversaria ad historiam episcopatus Passaviensis . . . 8858, 3.
— — Series episcoporum Passaviensium usque ad Leopoldum III. e comitibus de Firmian . . . . . 8858, 2.
— — Chronica germ. urbis et archiepiscopatus Salisburgensis usque ad archiep. J. J. Khuen a. 1560 electum . . . . 8161.
— — Series episcoporum et archiepiscoporum Salisburgensium usque ad Jacobum de Kuen, germ. . . . . 7307, 1.
— — Catalogus episcoporum et archiepiscoporum Salisburgensium usque ad Bernhardum de Rohr . . . . . 8072, 1.
— — Series archiepiscoporum Salisburgensium a S. Ruperto usque ad Wolfg. Dietricum a Raitenau, germ. . . 7328. 7330, 1. 7380. 7435.
— — Series archiepisc. Salisburgensium usque ad M. S. de Hohenems 1612 electum . . . . . 7387.
— — Series praepositorum ecclesiae Salisburgensis usque ad a. 1586, germ. . . . . 7330, 3.
— — Series episcoporum Chiemseensium a fundatione usque ad a. 1589, germ. . . . . 7330, 2.
— — Narratio de institutione episcopatus Chiemensis ab Eberhardo II. archiep. Salisburg. facta a. 1219 . . . . . 8072, 2.
— — Series abbatum monasterii O. S. B. ad S. Petrum Salisburgi usque ad a. 1584, germ. . . . . 7330, 4.
— — Abbates S. Petri Salisb. O. S. B. usque ad Albertum Kheusel electum 1626, germ. . . . . 7423, 3.
— — Arma archiepiscopi et ministerialium Salisburgensium . . 7330, 1.
— — Epistola germ. ad episcopum Augustanum de quaestione, quisnam exactionem vectigalium a clericis procurare debeat 8092, 4.
— — Notanda circa Monasterium S. Emmerami, 1656—1695 . 8883, 1.
— — Chronicon Ulmae cum carmine encomiastico, germ. . . 8901.
— — Recensio feudorum, quae nonnulli principes Imperii a rege Bohemiae accipiunt . . . . . 8898.
— — Conversio Bagoariorum et Carantanorum excerpta . . . 7924.
— — Conversio Bagoariorum et Carantanorum . . . . . 7318.
— — Annotatio confessionis episcopi Herbipolensis, qua constat abbatem Fuldensem vi a suis capitularibus compulsum suum principatum eidem episcopo cedere . . . . . 8888.
— — Elenchus ciborum in Monasterio S. Emmerami diebus festis parandorum . . . . . 8883, 4.
— — Domus, areae, horti in et ante urbem Ratisbonae ad octo fraternitates pertinentes . . . . . 8883, 5.

III. 26. Protestatio germ. contra proscriptionem Johannis Friderici ducis Saxoniae et Philippi Landgravii Hassiae a. 1546 a Carolo V. attentatam . . . . . 7382, 2.
— — Relatione d' un divertimento, che la .. Elettrice di Baviera diede .. a Schlaisheim . . . . . 7789.
— — Recess die in der churf. Durchlaucht zu Sachsen Inhabung begriffene geistliche Güeter betreffend .. a. 1635 . . 7790.
— — Chur-Sächsische Scheingründe .. die Stiffte Naumburg und Zeitz an sich zu behalten a. 1749 . . . . . 7777.
— — Bericht von Befestigung der Stadt Strassburg . . . . 7791.
— — Journal du Voiage de la campagne du Roy prussien a. 1742 6951.
— — Articuli 24 juris provincialis archiepiscopatus Salisburgensis, germ. . . . . 8293.
— — Litterae et documenta de pace conclusa inter Ludovicum et Heinricum duces Bavariae tempore concilii Basileensis 8767.
— — Diplomatarium Nidernburgense a Jos. Ben. Heyrenbach descriptum . . . . . 7445.
— 27. La Monarchia Austriaca, Panegirico heroïco-historico-politico-morale . . . . . 7771.
— — Primae lineae annalium Austriae . . . . . 7245, 25.
— — Origo ducum Austriae . . . . . 7418, 11.
— — Excerpta ad historiam, genealogiam et chronologiam Austriacam spectantia . . . . . 7245, 40.
— — Collectio notitiarum historicarum a Rudolpho I. usque ad Ferdinandum III. Imperatorem . . . . . 7340.
— — Historia Austriae regnantibus marchionibus et ducibus stirpis Babenbergicae, germ. . . . . 8180.
— — Chronicon Austriae ab a. 928 usque ad a. 1868 . . . 8351, 5.
— — Chronicon Austriae germanicum . . . . . 8351, 7 et 9.
— — Breve chronicon Austriae germ. usque ad annum 1623 . 8019, 2.
— — Fragmentum chronici Austriae s. XIV., germ. . . . . 7250, 8.
— — Enarratio chronologica marchionum, ducum et archiducum Austriae nec non Imperatorum usque ad a. 1647, germ. 7368.
— — 'De Alberti de Bonstetten Historia Austriaca' . . . . 7245, 9.
— — 'Hic notantur memoria defunctorum omnium Ducum Austriae et eorum heredum annorum 1291—1344' . . . 7241, 2.
— — 'Necrologium Habsburgico-Austriacum 1291—1344 ex antiquo codice desumptum' . . . . . 7243, 8.
— — 'Necrologium Habsburgico-Austriacum a. 1273—1547 ex collectaneis Leop. Fischer S. J. . . . . 7243, 9.
— — Relatio de morte sepulturis principum et principissarum Austriae praecipue in monasterio Stams ab 1273—1432 reconditorum . . . . . 8065, 11.
— — Grabschriften der Kaiser etc. von Österreich, welche bei den PP. Capucinern zu Wien ruhen, 1763 . . . . 7299, 1.
— — Privilegia Austriae concessa .. a variis imperatoribus et regibus Romanis . . . . . 8065, 20.

III. 27. Summa capita privilegiorum domus Austriacae e diplomatibus Caroli V. excerpta, germ. . . . . 8984.
— — Articuli excerpti e privilegiis austriacis, germ. . . . . 8084, 7.
— — Collectio actorum domum Austriae concernentium et quidem jura et privilegia, statum monasteriorum a. 1563 et res Hispanicas illustrantium . . . . . 7575.
— — Réflexions sur le privilège donné par l'Empereur Fréderic I. à l'Auguste maison d'Autriche etc. . . . . 7739. 7740.
— — 'Entwurf der wider die von dem Erzhause Oesterreich... getroffenen Erbvereine und Verträge' . . . . . 8341, 11.
— — Erbeinigung zwischen dem Haus Österreich und Burgund mit der Eidgenossenschaft der Schweiz, 7. Febr. 1511 . 7666, 19.
— — Lehenrechtpuch des Hauss Österreichs, lat. et. germ., 1474 7702, 2.
— — Augustissimae Domus Austriacae specialia jura in territorio Tridentino . . . . . 7741.
— — Dissertatio de conjugiis Germanicorum et vetustiorum imperatorum a Jul. Caesare usque ad Ferdinandum I. . . 8822.
— — Repartitio 800,000 sic dictarum doppiarum Hispanicarum in feuda italica . . . . . 7574, 46.
— — Duodecim tabulae sphaericae, quibus Austriacorum Caesarum a Rudolpho I. usque ad Ferdinandum II. vitae et res gestae exhibentur . . . . . 8795.
— — Documenta tria concernentia matrimonium inter Wilhelmum ducem Austriae et Hedvigem Ludovici regis Hungariae filiam, 1378—1385 . . . . . 7638, 1a.
— — Litterae matrimoniales germ. ducissae Catharinae sororis Friderici III. Imp. d. d. an S. Niclas Tag 1406 . . 8065, 4.
— — Documenta tria concernentia matrimonium inter Elisabetham Alberti II. imp. filiam et Kasimirum regem Poloniae, 1433—1472 . . . . . 7638, 1b.
— — Instrumentum germ. compromissi inter fratres Fridericum et Albertum duces Austriae a. 1440 . . . . . 8210, 5.
— — Instrumentum germ. compromissi inter Albertum ducem et statns Austriae a. 1461 . . . . . 8210, 8.
— — Relatio qualiter Alberti II. Imp. filia Anna ad suas sit instructa dimissaque nuptias . . . . . 8065, 3.
— — Relatio germ. de Alberti II. Imp. morte sepultura et exequiis 8065, 2.
— — Instrumentum concordiae inter Fridericum III. Imp. Maximilianum Rom. Regem et Wladislaum Regem, d. d. Posonii 7. Nov. 1491 . . . . . 8341, 6.
— — Documenta a. 1475—1479 historiam Friderici III. Imperatoris et Matthiae Corvini spectantia. . . . . 7864, 2.
— — Descriptio desponsationis et incoronationis Friderici III., 1452 . . . . . 8879, 2.
— — Descriptio germ. funeris imperatoris Friderici III. . . . 7430.
— — Relatio germ. de sepultura et exequiis Friderici III. Imp. a. 1493 . . . . . 8065, 16.
— — Solemnitates exequiarum Friderici III. Imp. a. 1493 . . 8770, 2.

III. 27. Historia rerum gestarum Friderici III. et Maximiliani I. Imperatorum a. 1439—1519 . . . . . 7346.
— — 'Fata Maximiliani Romanorum regis atque Austrie Archiducis et Burgundie ducis' . . . . . 7921.
— — 'Von der erledigung der kuniglichen Maiestat und von allen hendeln geschehen im Niderland a. 1488' . . . 7426, 2.
— — Collectanea ad historiam Maximiliani I. Imp. imprimis ex operibus impressis s. XVI. et XVII. . . . . 7580.
— — Rationes quotidianarum expensarum a. 1521—1524 imperatoris Caroli V. a camerario hisp. conscriptae . . . 7871.
— — 'Oraison funèbre prononcée par le souffragant d'Arras 30. Dec. 1558 ès exèques de l'empereur Charles V.' . 7201.
— — Descriptio germanica pompae funebris .. Caroli V. 24. et 25. Februarii 1559 . . . . . 7566.
— — Narratio germ., quomodo Ferdinandus postea I. imp. feuda imperialia archiducatus Austriae acceperit a Carolo V. imp. in diaeta Augustana 5. Sept. 1530, omnibus ludis equestribus simul descriptis . . . . . 8128.
— — Relazione di Ferdinando d'Austria 1547 estratta . . . 6519, 3h.
— — Elogium funebre .. in obitum Imp. Ferdinandi I. . . . 8068.
— — Parentalia divo Ferdinando Caesari persoluta Viennae 1565 7249, 9.
— — Rationes camerae aulicae Maximiliani II. germ., 1557—1567 7256.
— — Nativitas Maximiliani III. archiducis postea electi regis Poloniae . . . . . 7418, 9.
— — Inscriptiones duae monumentorum Sigismundo et Adamo a Dietrichstein ab imperatoribus Carolo V., Ferdinando I. et Rudolpho II. destinatorum . . . . . 7425, 3.
— — Responsa ad 16 quaestiones de parentibus etc. Margaritae Caroli archid. filiae, 1584 . . . . . 8219, 17.
— — Vitae archidd. Austriae Ferdinandi, Matthiae et Alberti . 8136, 2.
— — Vertrag zwischen Rudolph II. und fünf Gebruedern der Erbeinigung halber, Wien 10. April 1578 . . . . . 7666, 18.
— — Compactatio et divisio hereditatis inter fratres Rudolphum II. imp., Ernestum, Matthiam etc., Pragae 31. Juli 1599, germ. 7666, 11.
— — Relatio germ. de itinere archiducis Ernesti Herbipoli Bruxellas proficiscentis a. 1594 . . . . . 8295, 2.
— — Annotationes germ. de itineribus et venationibus tam Caesaris quam cuiusdam archiducis a. 1560 . . . . . 8270.
— — Admonitio ad Matthiam archiducem Austriae . . . . 7278, 5.
— — Abriss, wie Matthias II. der k. Braut entgegen gezogen, 1611 7249, 11.
— — Descriptio .. receptionis et deductionis sponsae regiae a. 1611 die 1. Decembris Vindobonam peractae . . . . 7988, 1.
— — 'Verzaichnuss der Aufzüg, so am tag Matthiae gehalten worden' circa 1618 . . . . . 7249, 1.
— — Recensio germ. aulicae familiae Ferdinandi II. imp., 10. Dec. 1619. . . . . 8102.
— — Extract was Ferdinandus II. von a. 1596 bis 1636 auf Collegien, Klöster, Kirchen etc. abzugeben verordnet haben 8172.

III. 27. Leges et constitutiones militares sub Ferdinando II. imp. latae . . . . . 8135, 5.
— — 'Discursus de hodierno aulae caesarae statu' germ. . . 8852, 34.
— — Liber acceptorum pro privato usu Imperatoris Ferdinandi II. a. 1628—1631, germanice . . . . . 7337, 7.
— — Index diplomatum expeditorum a. 1621—1629 e cancellaria aulica Ferdinandi II. . . . . 7893.
— — Bericht der vorgewesten friedländischen und seiner Adhaerenten .. Prodition .. Aus der .. Kay. Mjt. Befelch 7746, 2. 7987. 8215.
— — Elogium principis Valdestain (i. e. ducis Alberti de Friedland) 6575, 31.
— — Rationes de omnibus bonis deputatis archid. Leopoldo, 1619—1621 . . . . . 8135, 3.
— — 'Dess Herrn Leopoldi Erwöhlten Römischen Kaysers Hoffstatt' 7235.
— — Schematismus, quem vocant aulae Leopoldi I. Imperatoris a. 1676 . . . . . 7418, 10.
— — Status regiminis et aulae Leopoldi I. imp., 1679 . . . 7247, 1.
— — Fragmentum historiae Leopoldi I. Imp. a. 1656—1658 . 8005.
— — Liber II. cujusdam historiae Leopoldi I. imp. . . . . 7324.
— — Liber III. cuiusdam historiae Leopoldi I. complectens res gestas a. 1660 . . . . . 8005*.
— — Leopoldi I. imp. pietas . . . . . 8203.
— — De prodigiosa ssnatione Romae facta ad invocationem Leopoldi Caesaris, 1707 . . . . . 7574, 28.
— — 'Vota praepositurae Ardacensis in Austria pro foelici partu Archiducis Ferdinand Venceslai, 28. Sept. 1667' . . . 7240.
— — Speculum Caesareo-Austriaco-Historicum ... ab initio imperii Leopoldi I. usque ad 22 Oct. 1657 . . . . . 8004.
— — Ristretto .. della Monarchia di Cesare dedicato al .. Prencipe Eugenio di Savoja . . . . . 7977.
— — Funerale nel duomo di Torino .. alla Imperatrice Claudia Felice d' Ispruch . . . . . 7982.
— — Consilia ad domum Austriacam morte Caroli VI. viduatam 7688, 15.
— — Commentatio sponsionis de tuenda Austriaci orbis compage 1738 . . . . . 8040.
— — Diploma, quo Carolus VI. Imp. in religionem cruciferorum Fuscae crucis in civitate Mediolani recipitur a. 1727 . 8335.
— — 'Riflessioni d' un Tedesco Imperiale sopra la dimanda della garantia della prammatica imperiale' (Caroli VI.) . . 6525, 2.
— — 'Unpartheyische Betrachtungen über die alt und neue Aufführung Frankreichs ... durch Umsturtz des Ertshauses.' Verfasst von einem Anonymo Faviano 1743 . . . . 7564.
— — 'Copie de la pièce d'un Cosmopolite avec les corrections' i. e. Declamatio contra pragmaticam sanctionem Caroli VI. Imp. 7623.
— — De exornanda bibliotheca palatina Vindobonensi tres tabulae calamo delineatae et germ. explicatae . . . . . 8334.
— — De corregimine Francisci ducis Lotharingiae notificatio germanica, dd. Wien, 7. Decembris 1740 . . . . . 7245, 28.

III. 27. Collectio legum, litterarum publicarum, rationum etc. res militares et politicas Maria Theresia imperatrice regnante concernentium . . . . . 7899 et 7900.
— — Diaria und ander wehrend den 1757—1762 Kriege gesamlete Piecen etc. . . . . 7898.
— — Diarium germ. de rebus gestis ab exercitu Friderici II. regis Borussiae contra Austriacos Bavariam occupuntes, 1778 et 1779 . . . . . 7281.
— — Collectio actorum et epistolarum inter Josephum II. et Pium VI. de rebus ecclesiasticis Austriae et Hungariae 7626.
— — Methodus pro instruendo archiduce Ferdinando, germ. . 8319.
— — Inventarium germ. aulae Oenipontanae, s. XVII. . . . 7998.
— — Catalogus germ. librorum in aula Oenipontana .. asservatorum, s. XVII. . . . . 7999*, 2.
— — Inventarium germ. gazophylacii Oenipontani a. 1569 . . 8020.
— — Inventarium supellectilis argenteae aureae etc. in aula Oenipontana, germ. . . . . 7337, 4.
— — Inventarium germ. argenteae suppellectilis aulae Oenipontanae . . . . . 8243.
— — Inventarium supellectilis alabastrinae, quae in armario quodam archid. arcis Oenipontanae continebatur, germ. 8188.
— — Inventarium germ. cimeliorum et vestimentorum .. in gynaeceo aulae Oenipontanae s. d. . . . . 8069.
— — Inventarium specierum, vasorum et instrumentorum, quae in pharmacopoea sive apotheca arcis Oenipontanae a. 1665. inventa sunt . . . . . 8057.
— — Inventarium paramentorum aliorumque utensilium sacrorum .. arcis Oenipontanae a. 1663 . . . . . 8059.
— — Inventarium germ. armamentarii et bibliothecae in arce Ombras a. 1663 . . . . . 8058.
— — Inventarium imaginum .. ex aula Oenipontana in arcem Ombras a. 1663 translatarum . . . . . 8014, 1.
— — Inventarium pretiosae supellectilis in arce Ombras existentis a. 1577 . . . . . 8014.
— — Inuentarium über die Kunst Camer zu Ombras a. 1663 . 7999.
— — Designatio germanica armamentarii arcis Ambrasianae prope Oenipontum . . . . . 7954.
— — Inventarium argenteae supellectilis archid. Sigismundi Francisci a. 1665 . . . . . 8023.
— — Inventarium germanicum supellectilis ad rem piscariam pertinentis archiducis Sigismundi Francisci 1665 . . 8021.
— — Inventarium germ. vestimentorum archid. Ferdinandi 1591 8022.
— — Inventarium germ. rerum mobilium archiducis Ferdinandi Oenipontani . . . . . 8228.
— — Inventarium rerum Güssburgensium in arce Ombras a. 1663 existentium, germ. . . . . 8197.
— — Inventarium germ. pretiosae supellectilis, quae ad Roma-

norum Reginam Mariam pertinebat, jusso Ferdinandi I. Imp. . . . confectum 1553 . . . . . 8066.

III. 27. Inventaria germ. 4 pretiosae supellectilis archidd. Matthiae et Maximiliani, 1571—1574 . . . . . 8129.

— — Inventarium germ. hereditatis arch. Maximiliani Ernesti, 1616 . . . . . 8108.

— — Inventarium supellectilis Katharinae archiducissae Austriae filiae Ferdinandi I. Imp. 1549 . . . . . 7589*, 28.

— — Inventarium germ. omnis rei vestiariae archiducissae Mariae Magdalenae . . . . . 8706.

— — Rationarium generale aulae Oenipontanae a. 1565 . . 8231.

— — Recensio et descriptio locorum archiducatus Austriae, quae venationi prae ceteris apta sunt tempore Maximiliani I. imp. . . . . 8039.

— — Rationes germ. de pecuniis . . pro expensis . . summi officii venatorii Austriae infra Anasum 1685—1687 . . . 8034.

— — Relatio germ. venatorum imperialium in vicinis urbis Viennensis sylvis . . . . . 8033.

— — Registrum germ. praedae venatoriae . . impp. Ferdinandi III., Leopoldi I. et Josephi I. a. 1637—1710 . . . . 8030—8032.

— — Album germ. consiliariorum regiminis Austriae inferioris a. 1529—1706 . . . . . 8313.

— — Farrago actorum camerae generalis Austriae, tractantium vectigalia, sumtus etc., s. XVII. et XVIII. . . . . 7608.

— — Fragmentum tractatus juris ecclesiastici de constitutione archiducis ut videtur Alberti VI. de jure haereditatis religiosorum . . . . . 7300, 1.

— — Acta illustrantia restaurationem constitutionis Alberti VI. archid. Austriae de jure haereditario ecclesiarum, quam proceres Austriae et Styriae Leop. I. Imp. agitarunt . 7582.

— — 'Abhandlung über die Theorie, Praxis und Verwaltung der Zölle' . . . . . 7546.

— — 'General-Repartition aller Ausgaben für die k. k. Armee pro anno 1725 et 1726' . . . . . 7541 et 7542.

— — Conditiones et consilia pro re frumentaria et disciplina exercituum imperialium in Germania et Hungaria . . 7570.

— — Unpartheyische Gedanken üb. Prof. Zalheims neuerliche Vorschläge der Ungleichheit in den ländlichen Auflagen abzuhelfen von Joh. Mich. P** 7579, 2

— — Consilium de tollendis confusionibus causatis a camera aulica et consilio supremo bellico . . in castris militaribus 7980, 3.

— — Deduction über die . . Proportion in praestationibus publicis zwischen denen böhmischen und öst. Erblanden . . . 7976.

— — Gedanken was zur Beförderung des Kayserlichen Interesse im römischen Reich zu betrachten wäre, s. XVII. . . . 8179.

— — Repertorium üb. die Haupt-Acta die dem Erzhaus Oesterreich von dem Erzstift Salzburg . . beschehende Eingriffe betreffend in puncto jurisdictionis ordinariae . . . . . 8349, 5.

III. 27. Extract aus d. Regierungs-Haubt-Gutachten ratione der Salzburgerischen Eingriffe wid. d. Haus Oesterreich 1645 8349, 7.
— — 'Bericht üb. den Eingriff in die Temporalia von dem Erzbischofen von Salzburg bei d. Todfall des Bisch. v. Lavant d. d. Graetz 16. Nov. 1643' . . . . . 8349, 3.
— — Monita de augendis in Austria vectigalibus, germanice . 7358.
— — Farrago excerptorum res ecclesiasticas Austriarum concernentium . . . . . 7345.
— — Verzeichnuss aller Besoldungen, so von n. öst. Landschaft-Einnehmer-Ambt auszbezahlt werden, 1635 . . . . . 7710, 27.
— — Consilium germ. an Austria ligae vel unioni adhaereat . 8341, 8.
— — Hofbuechhalterische Relation de a. 1678 über aller Beamten Raitungen . . . . . 8225.
— — Series consiliariorum a secretis imperatorum Leopoldi I., Josephi I. et Caroli VI., germ. . . . . 7418, 1.
— — Tituli officiorum germanici . . . . . 8253, 3.
— — Diplomatarium ducatus Austriae, Austriae interioris et Tirolis, s. XI.—XV. . . . . 7653.
— — Excerpta ex actis academiae Theodoro-Palatinae Mannheimensis de Henrico Jasomirgott. . . . . 7245, 34.
— — De quibusdam celebrioribus archiducatus Austriae locis . 7295.
— — 'Proventus Austriae principum,' s. XVI. . . . . 8065, 5.
— — Dissertatio germ., qua probatur archiduces Austriae duces Bavariae praecedere . . . . . 8493, 3.
— — Eadem multis argumentis amplior . . . . . 8493, 4.
— — Narratio de dissensione provincialium Austriae post obitum Maximiliani I. Imp. . . . . 7341. 8075.
— — Ordo administrationis Austriae inferioris post obitum Maximiliani I. imp. . . . . 7249, 38.
— — Concessiones vectigalium ab imperatoribus Max. II., Ferdinando II. et III. datae statibus Austriae supra Anasum 1571—1643 . . . . . 8006.
— — Descriptio germ. Austriae supra Anasum . . . . . 8135, 1.
— — Album omnium parochiarum in Austria infra Anasum secundum decanatus enumeratarum . . . . . 8705.
— — Notula . . de locis in Austria munitis . . . . . 8462, 7.
— — Diploma confoederationis inter Rudolphum IV. ducem Austriae ejusque fratres etc. a. 1362 . . . . . 8341, 4.
— — Primae lineae disciplinae novae publicae, 'Neue Policey-Ordnung', pro Austria supra et infra Anasum promulgandae a. 1592 Rudolpho II. Imperatori propositae . . 8458.
— — Acta et decreta comitiorum provincialium Austriae inferioris et quidem Neostadii 1502, Cremsii 1507 et 1508, Vindobonae 1508—1510, 1513, 1514, 1515, 1517 et 1522, germanice . . . . . 7552.
— — Gravamina statuum Austriae inferioris in diaeta a. 1596 7249, 16.
— — Propositiones nomine Rud. II. Imp. factae a Matthia archiduce c. 1596 diaetae Austriae infra Anasum . . . . 7988, 2.

III. 27. Propositiones procerum Austriae in puncto religionis evangelicae . . . . . 7666, 4.
— — Epistolae principum electorum de libro exercitio religionis evangelicae in Austria, 1603 . . . . . 7600, 5.
— — Confoederation der dreier evangelischen Stend von Österreich o. d. Enns, 1608 . . . . . 8574*, 2.
— — Confoederatio statuum evangelicorum Austriae super Anasum, 1608, archetypus germ. . . . . 8164, 2.
— — Acta de gravaminibus statuum Austriae infra et supra Anasum a. 1608 . . . . . 8459, 12.
— — Responsum quod proceres Austriae sup. dederunt Rudolpho II. in causa tractatus cum proceribus Hungariae Posonii 1608, germ. . . . . 7411.
— — Scripta et rescripta procerum et Matthiae arch. Austriae gravamina religionis concernentia, 1609 . . . . . 7666, 6.
— — Instructio germ. mandatariorum statuum Austriae inferioris, 12. Martii 1612 . . . . . 7666, 10.
— — Responsum statuum Austriae superioris missum Imp. Matthiae 22. Dec. 1618 ad propositiones aliquot diaetales . 7249, 17.
— — Resolutio caesarea ad gravamina .. statuum A. C. in Austria inferiori data 9. Martii 1619 . . . . . 8356.
— — Gravamina religionis causa Ferdinando II. Imp. a. 1626 a proceribus Austriae superioris prolata, cum annexis scriptis ejusdem argumenti, germ. . . . . 7666, 13.
— — Collectio petitionum, disquisitionum etc. de jurisdictione statuum Austriae inferioris, 1622—1643 . . . . . 7710, 28.
— — Apographon articuli VII. postulatorum statuum Austriae inferioris in quadam diaeta s. XVI. 'wegen Erlassung des Körperlichen Eids' . . . . . 7710, 16.
— — Landtags-Vota des N. Ö. Vierten od. Burger-Standts 1693—1718 inclusive . . . . . 7578.
— — Protocollum germ. Regiminis Austriae infer. a 10. Martii usque ad 8. Octobris 1615 . . . . . 8818.
— — Artikel der catholischen Religion, so den Bürgern zu Eblsperg (Österr. ob der Enns) zu glauben furgehalten sein worden, 1599 . . . . . 8880, 13.
— — Specification aller Klöster und Herrschaften etc. in Oberösterreich, 1653 . . . . . 8150, 2.
— — Nomenclatur .. aller .. welche in Oesterreich vnder der Enss V. O. M. seit des 1652. Jahrs .. zum catholischen Glauben .. bekheret worden seindt . . . . . 7757.
— — Responsio praelatorum superioris Austriae ad contumeliosam relationem comitis ab Athimis episcopo Passaviensi exhibitam . . . . . 8123.
— — Informatio wie sich mit Verfassung eines Anschlags über ein in Österreich ob der Enns liegendes Gut zu verhalten, dann der ganze Gerichtsprozess wie es zu Lintz gehandelt wird etc., s. XVII. . . . . 8150, 1.

III. 27. Extractus bonorum cameralium Austriae inferioris ab imperatore in pignus datorum s. XVI. et XVII. . . . . 7574, 45.
— — Landrecht des Erzherz. Oesterreich ob der Enns s. XVII. 7674 et 7675.
— — 'Landtaffel' sive jus provinciale Austriae infra Anasum in quinque libros distributum . . . . . 8230.
— — Libri quattuor germ. juris consuetudinarii et scripti Austriae infra Anasum, s. XVII. . . . . 8185.
— — Jus provinciale Austriae inferioris in IV. libris . . . . 8238.
— — Lehenrecht vnd Ordnung für Oest. ob u. unter der Enns 8037, 1.
— — Land-Clainat. Discurs der N. Oest. Lande Freyheit in Lehenssachen . . . . . 8445.
— — Reformation .. der Landtgerichts-Ordnung Ferdinands I. v. 12. Jänner 1540 . . . . . 8037, 7.
— — Neues Concept der Landgerichts-Ordnung in Österreich unter der Ens . . . . . 8254, 2.
— — Gerichtlicher Process wie vor der N. Ö. Regierung in den ordinari Rechtssachen in Hofrechten verfaren wirdt, 1552 8037, 8.
— — Die Gerichts-Ordnung von der N. Ö. Regierung ausgangen den VI. Nouembris 1539 . . . . . 8239, 5.
— — 'Neue Gerichtsordnung' sive norma procedendi in actionibus ordinariis coram regimine et curia Viennensi, germ. 8714, 2.
— — Ordnung, wie die verordneten Commissarii bey der N. Ö. Canzley Zeugen verhören sollen . . . . . 8239, 7.
— — Ordnung, wie die Procuratores vor Statthalter, Canzler und Regenten der N. Ö. Lande in Rechtshändeln procedieren sollen . . . . . 8239, 6.
— — Executions-Ordnung Erzhertzogthumbs Oesterreich ob der Enns, Lintii 6. Junii 1613 . . . . . 7666, 17.
— — Ordnung und Process wie sie von der n. öst. Regierung in geriehtlichen Sachen gehalten, Tractate von Erbschaften, Zehentordnung, Visch- und Ungelts-Ordnungen . . 7668.
— — Ein gerichtlicher Process, wie vor der N. Ö. Regierung .. im Hofrecht verfahren wird . . . . . 8239, 3.
— — Bericht wie bei der Landshaubtmanschaft Ober-Österreich in rechtlichen und güetlichen Sachen verfahren wird . 7662, 1.
— — Gerichts-Process des Landrechtens und Extraordinarj Verfahrungen in Österreich ob der Enns, 1574 . . . . 8550, 1.
— — Ein Process, was massen vor der Regierung der N. Ö. Landen in den extraordinari Handlungen verfahren wird 8239, 4.
— — Ordnung wie die Procuratores vor Statthalter, Regenten etc. der n. öst. Lande procedieren sollen . . . . . 7710, 21 et 22.
— — Ordnung wie die Commissarii bei der n. öst. Canzley Zeugen hören sollen . . . . . 7710, 28.
— — Edicta so bey der n. ö. Regierung in Process-Sachen 18. Dec. 1687 bis 21. Martii 1689 ergangen . . . . . 7680, 1.
— — Protocollum germ. jurisconsulti anonymi de actionibus dicasteriorum in causis ab ipso 1697—1698 ad judices delatis . . . . . 7656.

III. 27. Crida-Handlung, 1558 . . . . . 7710, 5.
— — Tractatus germ. de haereditatibus earumque inter consanguineos et affines divisione . . . . . 8714, 7.
— — Von Aufrichtung der ordentlichen Testamenten, 1558 . 7710, 4.
— — Von Abfertigung der Wittfrauen von Herrn und Adelstand in Österreich u. d. Enns, 1558 . . . . . 7710, 7.
— — Unterrichtung was einem Wittiber aus den Gütern seiner Frau zustehen mag, 1558 . . . . . 7710, 8.
— — Von den erblichen Successionen in Österreich u. d. Enns, 1558 7710, 9.
— — Tractatus de testamentis et haereditatibus secundum jus Austriacum . . . . . 8714, 6.
— — Von dienstbaren und zinsparen Gütern so in rechten Emphyteusis genennt werden . . . . . 7710, 10.
— — Von den Purgschafften wie es damit in Österreich u. d. Enns gehalten wird, 1558 . . . . . 7710, 6.
— — Tractatus germ. de decimis secundum jus Austriacum . 8714, 3.
— — Ein Tractat von Zehent auf den Landsbrauch von Österreich u. d. Enns . . . . . 7710, 11.
— — Vorkauf der gesibten Freund wie dieselben in einem Kauf einstehen mügen, 1558 . . . . . 7710, 12.
— — Von den Lehenschafften der Geistlichkeit, 1558 . . . 7710, 13.
— — Tractatus germ. de feudis ecclesiasticis et saecularibus secundum jus Austriacum . . . . . 8714, 5.
— — Von den Vogteien in Österreich u. d. Enns, 1558 . . . 7710, 14.
— — Tractatus germ. de advocatiis secundum jus Austriacum . 8714, 4.
— — Arbor consanguinitatis nach dem Landsgebrauch in Österreich 7710, 15
— — Tractat von den Lehengütern nach dem Landsbrauch von Österreich u. d. Enns . . . . . 7710, 20.
— — Grundbuchs-Ordnung für Österreich u. d. E. 8037, 6. 8189, 2. 8254, 3.
— — Fragen und Antworten wie es bey den Grundbüchern in Österreich gehalten werden soll, s. XVII. . . . . 8189, 3.
— — Instruction wasz maszen jede . . Bereit- vnd Beschreibung ligunder Gründ . . verricht werden mag . . . . . 8037, 5.
— — General-Anschlag über alle Fragen zu Verfassung eines Anschlags auf die Execution-Ordnung etc. . . . . 8037, 4.
— — Quaestio . . an sorores cum fratribus ratione fraternae haereditatis pariter succedant inter illustres personas ab intestato etc. . . . . 7986.
— — Formula germ. compromissi de aquis litigiosis, terminis etc. 8210, 14.
— — Formulae germ. testamentorum, privilegiorum etc. . . . 8084, 9.
— — Taxae in judiciis austriacis solvendae . . . . . 8084, 13.
— — Verzeichnuss des Tax bey der n. öst. Regierungs-Cansley, s. XVI. . . . . 7710, 17.
— — Allerlei gerichtliche Gebräuche desz Lands ob der Ens . 7662, 2.
— — Notabilia de praxi juridica in Austria inferiori . . 7710, 19 et 24.
— — Ordo germ. de aedificiis construendis pro Austria supra Anasum . . . . . 8210, 15.

III. 27. Ordnung des Mühlwerkes in Österreich o. d. Enns, (1576?) 8550, 2.
— — Inventarium germ. omnium diplomatum episcopatum Neostadiensem in Austria inf. spectantium, s. XVII. . . . 8207.
— — Privilegia Novaecivitatis in Austria inferiori, s. XIII. et XIV. concessa . . . . . 7702, 1.
— — Condemnatio lata in Cremenses et Steinenses ob rebellionem a. 1592, germ. . . . . 8295, 1.
— — Titulus fundatoris in Gemnico . . . . . 7863, 5.
— — Inventarium sylvarum pro salinis in Austria superiori reservatarum, germ. . . . . 7897.
— — Pars chronici germanici vici Goisern in Austria superiori 7392.
— — Chronicon Maticense excerptum a Jos. Ben. Heyrenbach . 7450, 1.
— — Diplomatarium ecclesiae collegiatae Hospitalensis ad Pirnum montem Austriae supra Anasum . . . . . 7926.
— — Facultatis juridicae Tubingensis consilium an feudum Hernals a Balthasaro et Adamo Geyer ordinibus Austriae sine Domini assensu venditum et commissum est a. 1618 8829.
— — Necrologium canonicorum regularium S. Andreae in Austria inferiori . . . . . 7455, 1.
— — Particula poëmatis de fundatione parthenonis ad S. Bernhardum in Austria inferiori . . . . . 8538, 3.
— — Codex fundationum et traditionum monasterii monialium O. Cist. ad S. Bernardum in Maylan Austriae inferioris . 7925.
— — Rationes de confiscatione Eckartsweileriana omnium pecuniarum in cancellariam exinde transportatarum propter suicidam Heinricum Haus d. d. 20. Martii 1611, germ. 8135, 4.
— — Chronicon germanicum parthenonis O. S. B. in Erla Austriae inferioris a J. B. Heyrenbach descripta . . . . 7597.
— — 'Excerpta ex chartulario et necrologio S. Hippolitensi' . 7245, 18.
— — 'Necrologium Traunkirchense. Accedunt Anniversariorum catalogi' . . . . . 7243, 15.
— — Urbarium germ. a. 1489 'Im Pintzgew' cum supplementis 8292.
— — Collectio actorum res Austriae interioris politicas et ecclesiasticas concernentium s. XVII. et XVIII. . . . . 7576.
— — Admonitio germ. pastoris ad sacrorum participes in vico Hernals, quod A. C. tenaciter adhaereant . . . . . 7409, 1.
— — Agenda der christl. Kirchen im E. H. Oesterreich o. d. Enns 8044.
— — Heredum Christophori Guilelmi Perstorferi memoriale germ. ad Ferdinandum II. imp. contra Christophorum abbatem S. Crucis in puncto possessionis praedii Wetzelsdorf a. 1628 . . . . . 7666, 14.
— — Acta a. 1723 et seqq. in causa J. J. Com. a Breuner de jure venationis in territorio imp. Wolkerstorf . . . . 7590.
— — Der fünff N. Ö. Lande vnd fürstl. Graffschafft Görz Vergleichung a. 1542 . . . . . 7249, 6. 8037, 3.
— — De provinciis Styriae et Carinthiae, eorum principibus, monasteriis etc. . . . . 7692, 12.

III. 27. Collectanea ad historiam procerum Styriae, Austriae superioris et Carnioliae . . . . . 7248, 18.
— — 'Abbozzi de' confini e diuisioni .. dell Illirico in tempi diuersi' . . . . . 6733.
— — Chronicon Styriae germanicum . . . . . 7248, 1.
— — Chronicon germ. ducatus Styriae usque ad a. 1676 . . 7699, 1.
— — Collectanea pro illustranda serie antiquorum Styriae marchionum . . . . . 7248, 7.
— — Relatio de homagio et juramentis invicem praestitis Friderici III. imp. et terrarum Carinthiae et Styriae a. 1444 8065, 8.
— — Ordnung so die Landschaft zu Steyer mit Friedrich's III. Räthen und Sendboten zu Regensburg gemacht haben, 13. Maii 1446 . . . . . 7249, 28.
— — Schlichtung der Raitungs-Stritigkeit swischen dem Landeshauptmann im Herzogthum Steyer und der Landschaft daselbst, 1697—1698 . . . . . 7248, 10.
— — Unio statuum Styrensium a. 1462 facta, de instituendo capitaneo terrae etc. . . . . 8065, 15.
— — Verzeichnus der Landshaubtleuthen in Steyr und Grätz, 1256—1676 . . . . . 7248, 17.
— — Articuli statuum Austriae interioris conclusi in civitate Bruck ad Muram, 21. Maij 1519, germ. . . . . 7249, 33.
— — Fragmentum instructionis germ. legatorum a statibus Austriae, Styriae etc. ad Carolum V. et Ferdinandum I. in Hispaniam missorum 1519 . . . . . 7249, 40.
— — Excusatio cleri Styriae propter petitam contributionem, 1529 7248, 9.
— — Ordinum Styriae ad gravamina ecclesiasticorum responsio germanica . . . . . 8154.
— — Landtag so Erzh. Carl mit Steyr, Kärnthen, Crain und Görz zu Prugg an der Mur gehalten, 1578 . . . . 7689.
— — Acta .. processus inter Carolum Archid. Austriae et deputatos statuum Styriensium .. a 7. Junii usque ad 26. Julii 1580 . . . . . 8064, 2.
— — Acta comitiorum Styriae a. 1580—1582 . . . . . 7673.
— — Acta germ. rerum contra acatholicos a. 1598—1600 in Styria gestarum . . . . . 7655.
— — Examen quorundam provincialium Styriae, Carnioliae etc. propter fomentum haereseos circa a. 1600, germ. . . . . 7250, 40.
— — Gravamina statuum Styriae, Carinthiae et Carnioliae in puncto religionis d. d. 30. Apr. 1599 . . . . . 8459, 6.
— — Synopsis germ. omnium reddituum in officiis Austriae interioris, 1640—1660 . . . . . 8191.
— — Commentariolum germ. de magistratuum Styriae officiis . 8077.
— — 'Qualiter in Styria Rex aut Princeps iuret' et 'Qualiter Status et Proceres Styriae suo jurent Principi' . . . 8065, 17.
— — 'Hoftäding von Grätz' sive norma procedendi in curia Graecensi . . . . . 8065, 22.
— — Markt-Ordnung zu Aussee, 26. apr. 1568 . . . . . 7249, 8.

III. 27. Chronicon Celejense germ. a primordiis usque ad ultimum comitem tempore Friderici III. imp., quod incp. 'Cilli die Hauptstatt' . . . . . 8131. 8133.
— — Chronicon Celejense, quod incp. 'Der weis Seneca' 8132. 8136, 1. 8151.
— — Chronicon Celejae germ. usque ad Fridericum III. imp. . 7699, 3.
— — Relatio de institutis a. 1446 a Friderico III. Imp. cum Styriensibus contra Turcas . . . . . 8065, 9.
— — Berathschlagung der Länder zu Grätz wie ein Veltzug wider den Turken anzustellen, 1578 . . . . . 7248, 4.
— — Extract aus dem bey der Inneröst. Buchhalterey liegenden Pfandschillingsbuch . . . . . 7970.
— — 'Sammlung verschiedener Actorum politicorum et cameralium das Herzogthum Steyer betreffend a. 1564—1756 7545.
— — Acta cameralia Austriam interiorem et superiorem tangentia 7975.
— — Extractus vectigalium cameralium Austriae interioris a. 1696—1698 . . . . . 7618, 3.
— — Extracte aus den Inner-Oesterreichischen Hofkammer Raths-Protocollen, 2. Apr. bis 7. Jul. 1718 . . . . . 8546, 21.
— — Extract der Kais. Ober-Einnehmer und Filialämter in Steyr, Cärnthen und Crain . . . . . 7248, 6.
— — 'Sammlung verschiedener Actorum politicorum et cameralium das Herzogthum Kärnthen betreffend a. 1738—1759' 7543.
— — 'Beschreibung etlicher Recht und Gwonhait' Carinthiae . 7248, 13.
— — Urbarium praedii Buoch in Carinthia, 1470 et 1502 . . 7565.
— — Instructio germ. provincialium Carnioliae pro delegatis ad oeconomiam publicam bene administrandam, Labaci 1. Junii 1592 . . . . . 7250, 29.
— — 'Nomina eorum, qui nominantur in privilegio Friderici III. quando concessit nova insignia Carnioliae, 1462' . . 7250, 30.
— — Privilegia clero Carniolensi a principibus Austriae s. XVI. et XVII. concessa, germ. . . . . 8139.
— — Querelae dominorum et equitum Carnioliae contra episcopum Labacensem ad archiducem Carolum d. d. Labaci 3. Dec. 1607 . . . . . 8357.
— — Acta germanica de expeditione provincialium Carnioliae duce Jacobo de Lamberg contra Turcas inchoata, 1552 7250, 25.
— — 'Sammlung verschiedener actorum politicorum et cameralium das Herzogthum Krain betreffend a. 1724—1757' 7544.
— — Urbaria aliaque notabilia dominii Birnbaum et locorum appertinentium in Carniolia et Goritia a. 1530, 1597 et 1646—1649 conscripta . . . . . 7453.
— — Jus vinearum vulgariter 'Bergrecht in Lasstenberg bey Mötling (Carniolae) a. 1583—1586' . . . . . 8846.
— — Jus vinearum vulgariter 'Bergrecht zu Scrobottnick, Strasschnickh und Schkrilling-Perg-Gümpler' a. 1574—1578 . . . . . 8842.
— — Jus vinearum vulgariter 'Bergrecht zu Skhrillenberg, Strobotnik, Strässnikh, Neuenberg a. 1583—1586' . . . . 8845, 4.

III. 27. Jus vinearum vulgariter 'Bergrecht zu Skhrillenberg, Strobotnik, Strässnikh, Neuenberg a. 1587—1589'. . . . 8845, 1.
— — Jus vinearum vulgariter 'Bergrecht in Khalchberg a. 1588—1589' . . . . . 8845, 3.
— — 'Quinam de Pillichgrüebnen carthusiae Pletriacensi servitia praestare debeant', germ. . . . . 8845, 2.
— — Registrum decimarum carthusiae Pletriacensis in Carniolia a. 1564, germ. . . . . 8844.
— — Urbarium rusticorum et vectigalium ab iis praestitorum pagi cujusdam in Carniolia a. 1574—1578 . . . . 8843.
— — Jus vinearum vulgariter 'Bergrecht zu Thomasdorf' (Carniolensi) a. 1574—1578 . . . . . 8841.
— — Jus vinearum vulgariter 'Bergrecht zu S. Marthen in Khürbess-Perg' (Carniolensi) a. 1590—1598 . . . . 8840.
— — Copia donationis aliarum ditionum in favorem Friderici patriarchae Aquilejensis a comite Kacellino ejus fratre factae a. 1072 cum confirmationibus papalibus praesertim pro fundata dein ex hac donatione abbatia S. Galli de Mosnis et descriptione confinium hujus monasterii . . . . . 8205.
— — Vergleich zwischen Ihrer Kays. Maj. als Herzog in Cärnten und dem Stift Bamberg wegen der Jurisdiction über die in Cärnten gelegenen Bambergischen Herrschaften, 1674 7250, 26.
— — Raggioni del .. Patriarca d'Aquileggia sopra l'assoluto dominio della stessa città . . . . . 3625, 1.
— — Relatio de comitatu Goritiae et Gradiscae . . . . . 6623, 11.
— — Series episcoporum Petovii, Celejae, Istriae et Tergesti . 7250, 16.
— — Statuta capituli Labacensis, 1533 . . . . . 7250, 14.
— — 'Subscriptio fundationis coenobii Landtrostensis' 8. Maij 1248 7250, 22.
— — Urbarium beneficii ad S. Trinitatem in ecclesia parochiali Celejensi a. 1609, germ. . . . . 7373.
— — 'Excerpta ex litteris in Archivo monasterii Gryphensis O. Praem. in inferiori Carinthia inventis', a. 1270—1616 . 7250, 2.
— — Extractus variarum fundationum monasterio Griffen ord. Praem. in Carinthia factarum . . . . . 8721.
— — 'Excerpta ex antiquis litteris archivi Lavantini ad S. Andream', a. 1183—1502 . . . . . 7250, 3.
— — 'Necrologium Ossiacense ex collectaneis Marci Hansiz S. J.' 7243, 14.
— — Regesta diplomatum 'ex archivio S. Paulense' complectentia a. 1091—1590 . . . . . 7250, 1.
— — Excerpta ex archivo monasterii S. Pauli in Carinthia, 1091—1200 . . . . . 8574*, 1.
— — Fragmentum historiae episcoporum Gurcensium a. 1088—1180 7924, 1.
— — Repertorium germ. documentorum olim in archivio Graecensi asservatorum . . . . . 7913.
— — Apographa Diplomatum 'ex archivo S. Lamberti' a s. XI. usque ad a. 1451 . . . . . 7250, 4.
— — 'Necrologium S. Lamberti in Styria recentius ex collectaneis Matthiae Rieberer S. J. . . . . 7243, 13.

III. 27. 'Necrologium S. Lamberti in Styria vetustius' . . . . 7248, 12.
— — Relatio germanica de fundatione monasterii Sitticensi cum elencho abbatum et fundatorum . . . . . 7250, 19.
— — Enumeratio nonnullorum diplomatum carthusiae Seizensis in Styria . . . . . 7248, 8.
— — Enumeratio germ. fundationum et donationum carthusiae Seitzensi a. 1306—1399 factarum . . . . . 7250, 20.
— — Documenta e tabulario Millstatensi, monasteria Admontense et Millstatense spectantia, descripta a J. B. Heyrenbach . 7598, 2.
— — Bullae et privilegia latina et germ. partim a Romanis pontificibus et Synodo Basileensi partim a Sigismundo imp. ecclesiae S. Mariae in Cellis concessa . . . . . 8164, 3.
— — 'Registrum fraternitatis S. Martini in Judenburg' . . . 7243, 11.
— — 'Necrologium Gurcense, accedunt catalogi vigiliarum' . . 7243, 10.
— — Documenta Cellae Marianae in ducatu Styriae descripta a J. B. Heyrenbach . . . . . 7598, 1.
— — Requisitoriale urbis Graecii ad Ortolfum archiep. Salisburgensem de Capella S. Pauli Graecii . . 1358 . . . . . 8420, 1.
— — Acta tergestina de controversiis inter moninales O. S. B. in monasterio della Cella . . . . . 8135, 11.
— — Chronicon breve germ. Comitatus Tyrolensis 475—1548 . 7989.
— — Acta et conclusa comitiorum provincialium Tirolensium Meraniae a. 1444 habitorum, germ. . . . . 8136, 13.
— — Compactata statuum Oeniponti congregatorum singularum Austriae provinciarum 1518 ('Innsbrucker Libell') . . 7613.
— — Articuli et conclusio diaetae Tyrolensis habitae Oeniponti 9. Febr. 1519, germ. . . . . 7250, 38.
— — Sex articuli statibus comitatus Tirolensis mandati, germ. . 8141, 2.
— — Considerationes germ. de propositione, cameram Tyrolensem generali aulicae subordinandam esse, factae ad imperatorem 8. Oct. 1665 . . . . . 7250, 37.
— — Tyrolerische Landes-Ordnung, s. XVII. . . . . 8208, 1.
— — Registrum articulorum novi juris et ordinis provincialis comitatus Tirolensis, germ. . . . . 8141, 1.
— — Ordinationes pro clero comitatus Tirolensis . . . . . 8141, 3.
— — Excerpta ex actis regiminis et camerae Tirolensis cardinalem Madruzzi concernentia 1653 . . . . . 7601, 3.
— — Informatio germanica de mala justitiae administratione Oeniponti . . . . . 7574, 23.
— — Consilium ad Carolum VI. Imp. de sale ab Helvetiis in comitatu Tirolensi aut emendo aut emto . . . . . 8341, 13.
— — Historia germ. montis et coenobii Hohenwart inter civitates Hall et Innsbruck, 1489 . . . . . 7692, 3.
— — Sententia arbitrorum in lite inter Johannem abbatem S. Martini in Glandera et Margaretham de Kintzbach etc. 1523 . . . . . 7589*, 21.
— — Litterae germanicae episcopi Brixinensis ad capitulum et vicissim 1671 . . . . . 7574, 22.

III. 27. Menologium et necrologium nec non chronicon parthenonis in Thalbach ad lacum Brigantinum usque ad a. 1749 . 7406.
— — Historia germanica urbis Vindobonae a Nos usque ad s. XVII. 7553, 1.
— — Erste Erbauung und Alter der Statt Wien . . . . . 7638, 19.
— — Historiae civitatis Vindobonensis fragmentum . . . . . 7249, 42.
— — Historica relatio de obsidione Viennensi anni 1529 . . 8019, 4.
— — Quaestiones et responsiones germ. de statu et viribus Turcarum a. 1529 Viennam obsidentium, cum fragmento diarii de eadem obsidione a 1. usque ad 12. octobris 7647, 3.
— — Diarium germ. de Vindobona a. 1688 a Turcis obsessa a quodam teste oculari conscriptum . . . . . 7398.
— — Die Statt Wien durch Krieg zu Grundt gerichtet von neuen wiederumb erbauet . . . . . 7638, 18.
— — Dialogus de peste Viennae a. 1713 grassante . . . . 7574, 58.
— — Universitatis Viennensis statuta et privilegia cum omnibus decretis aliisque documentis usque ad a. 1656 . . . 8244.
— — Litterae et notitiae ad hist. nationis Rhenanae academiae Viennensis spectantes . . . . . 8805, 3.
— — Privilegia et constitutiones canonicorum ad S. Stephanum Vindobonae s. XVI. . . . . 8015.
— — Acta ad hist. controversiae de jurisdictione inter magistratum et universitatem Vindobonensem . . . . . 8016, 10.
— — Libellus statutorum facultatis theologicae Vindobonensis a. 1567—1718 . . . . . 7347.
— — Exemplum promotionis ad doctoratum theologicum in universitate Viennensi. 1524 . . . . . 7553, 3.
— — Statuta facultatis theologicae studii Viennensis usque ad a. 1629 . . . . . 8234.
— — Diploma germ., quo fratres Huetstocker facultati juridicae Viennensi annuum reditum quattuor florenorum et 25 solidorum legant, 1528 . . . . . 8546, 3.
— — Declaratio imperatoris de jurisdictione inter Universitatem et magistratum Vindobonensem controversa, germ. . . 8084, 2.
— — Syllabus civium Viennensium a. 1517 . . . . . 8373, 2.
— — Litterae auctoritatis sedecim civium Vindobonensium datae a senatu urbis 5. Januarii 1618 pro congressu in causa religionis protestantium, germ. . . . . 7402, 1.
— — Libellus supplex civium Vindobonensium protestantium quo communicationem mandati Imperatoris Ferdinandi II. petunt a. 1620 . . . . . 7402, 5.
— — Album omnium in urbe Viennensi ab a. 1702 usque ad a. 1761 variis suppliciis justificatorum . . . . . 8363.
— — Ordinationes germ. secundum quas hospitale seu domus pauperum Viennae fundari possit, 26. Aug. 1679 cum appendice aliarum ordinationum de abusibus mercatorum, de vestium luxuria etc. . . . . 8182.
— — Album germ. subditorum in vico S. Viti prope Viennam, 1594 . . . . . 8164, 1.

III. 27. Verzaichnus der Personen so von 1401 bis auf diese Zeit in Wienn zum Statt-Anwalt, Burgermaister vndt Richter Ambt .. gebraucht worden . . . . . 8019, 1.
— — Statuta et privilegia vetera urbis Vindobonensis praemissa confirmatione Ferdinandi I., germ. . . . . 8093.
— — Judicium germ. in causa injuriarum Georgii Fürst a consilio interiori urbis Vindobonensis contra Martinum Schäffler . . . . . 8084, 3.
— — 'Anzeigen und Bitten des Raths der Statt Wien um Confirmation der Privilegien und Remedirung der Beschwerden' ad Ferdinandum III. imp. . . . . 7710, 25.
— — Edict des Wiener Städtischen Gerichts vom 8. Juli 1684 'wegen vorsätzlicher Verwirr- und Verlängerung der Process- und Rechts-Händel . . . . . 7680, 2.
— — Edictum magistratus Vindobonensis 16. Dec. 1561 . . 7863, 4.
— — Documenta germ. monasterium Scotorum Vindobonae concernentia, 1633 . . . . . 7710, 26.
— — Bericht von der Katharinen-Kapellen nächst der Burg zu Wien. Von dem Minoriten-Kloster zum H. Kreutz hinter dem Landhause etc. . . . . 7916.
— — 'Registrum reditnum sororum ord. S. Clarae in Vienna Austriae, complectens annos 1307—1359' . . . . . 7241, 1.
— — 'Von dem Anfang und Stiftung des königl. Closters in Wien. . . . . 7245, 19.
— — Neuverbesserter modus procedendi in causis litigiosis coram consistorio episcopali Viennensi, 1617 . . . . . 7680, 5.
— — Miscellanea ad bibliothecam palatinam Vindobonensem spectantia . . . . . 7923.
— — Gerichts- und Officy-Ordnung consistorii Passaviensis in Wienn v. J. 1750 . . . . . 7997.
— — 'Facultatis juridicae Viennensis votum de controversiis inter principes Austriacos et archiepiscopum Salisburgensem,' germ. . . . . 8349, 8.
— — Tractatus de historia et institutionibus publicis regni Hungariae . . . . . 8632.
— — 'Apographon Chronici Hungarorum e Missali Posoniensi' 7237, P. VI. 3.
— — Historiae Hungaricae Periodus I. ab origine gentis usque ad Christianos reges . . . . . 8631.
— — Historiae Hungaricae Periodi III. pars I. A regibus exteris usque ad bellum civile conflatum a Ladislao Sicil. Rege 8633, 4.
— — Historiae Hungaricae periodi IV. pars I. ab exordio principatus perpetui Augustorum usque ad a. 1560 . . . 8633, 1.
— — Additamenta ad periodum I. ex tabulario Caesareo . . 8633, 2.
— — Emendationes in periodum III. . . . . 8633, 3.
— — Historiae Hungaricae liber I. ab origine gentis usque ad exordia principatus perpetui . . . . . 8633, 5.
— — Historia Hungariae regnantibus Carolo V., Ferdinando I., Maximiliano II. et Rudolpho II. usque ad a. 1598 . . 7352.

III. 27. Ampla collectio diplomatum, epistolarum, aliorumque scriptorum ad vetustiorem historiam hungaricam pertinentium . . . . . 8742.
— — Notae . . historico-criticae ad historiam regni Hungariae . . pro instituendo archiduce Josepho postea II. imp. . . 8782.
— — Sex argumenta, quod possessio regni Hungariae domui Austriacae debeatur . . . . . 8584, 1.
— — Historia Vngarica a. 1458—1490 sive Johannis et Matthiae Corvinorum . . . . . 8677.
— — Historiae Hungaricae liber IV. a. 1660 et 1661 . . . 8687.
— — Historia bellorum in Hungaria gestorum imperante Rudolpho II. . . . . 8674, 3.
— — Descriptio coronationis Hungaricae Maximiliani II. . . 8674, 1.
— — Descriptio coronationis Hungaricae Rudolphi II. . . . 8674, 2.
— — Articuli inter Ferdinandum II. et principem Transilvaniae conclusi, germ. . . . . 7249, 18.
— — Modus coronationis Posonij 9. Decembris Josephi I. . . 8685, 1.
— — Formula juramenti a Josepho I. rege Hungaricae jurandi antequam coronatur . . . . . 8685, 2.
— — Extract aus der hungarischen Chronik das Ort Popoz betreffend a. 1556—1664 . . . . . 8236, 3.
— — Res bellicae a celebre heroe Hungaro Lossoncio sub Ferdinando I. ad fluvium Themes gestae . . . . . 7444.
— — Catalogus comitatuum, civitatum regiarum et montanarum, salis et auri fodinarum Hungariae et Transylvaniae . . 8862, 3.
— — Catalogus archiepiscopatuum et episcopatuum Hungariae, Sclavoniae, Croatiae et Dalmatiae . . . . . 8862, 4.
— — Catalogus partium regno Hungariae annexarum ac baronum regni Hungariae . . . . . 8862, 5.
— — Catalogus regni Hungariae palatinorum usque ad Paulum Eszterhazy a. 1681 . . . . . 8837.
— — De moderno regni Hungariae statu consultoria narratio . 8884, 1.
— — Eadem hungarice . . . . . 8884, 2.
— — 'Legatorum regis Hungariae oratio habita Norimbergae coram archiduce Ferdinando, postea Imp. I., pro expeditione in Turcas suscipienda 19. Nov. 1522' . . . . 8847, 6.
— — Acta synodi A. C. in Szepes-Varakya a. 1614 . . . 8856, 2.
— — Conclusiones synodi A. C. Zolnae a. 1619 . . . . . 8856, 1.
— — Pasquillus tempore synodi Tyrnaviensis a. 1658 . . . 8670.
— — Collectanea praesertim res Hungaricas a. 1882, 1595 et 1608 concernentia . . . . . 8546, 24.
— — Formula juramenti a nobili quodam Hungaro jurandi tempore Maximiliani II. imperatoris . . . . . 8722, 3.
— — Ladislaus Alberti II. Imperatoris Postumus innocens sive discussio historica de Ladislao Postumo, a. 1691 . . 7351.
— — Historia Hungarica ab anno 1572 usque ad a. 1606 . 8464.
— — Novellae de proeliis . . contra Turcas a. 1592—1595 et 1597 . . . . . 8801, 2.

III. 27. Narratio rerum in superiore Vngaria in auctumno 1593 gestarum . . . . . 7792.
— — Scripta et acta ad res Hungaricas praecipue ad rebellionem et pacem Botskayanam pertinentia a. 1599—1606 . . 8448.
— — Relatio ablegati caesarei ad Transylvaniae principem, uti videtur Sigism. Bathory, de negotiis cum eo gestis, c. 1594 8452, 5.
— — Diarium germ. expeditionis contra Turcas a 3. Oct. usque 27. Nov. 1593 . . . . . 7319, 1.
— — Victori der Christen unter Sisseg, 22. Junii 1593 cum carminibus gratulatoriis . . . . . 7250, 28.
— — Epistolae et acta quaestionis capitalis habitae de Ferdinando comite ab Hardegg . . propter Jaurinum a. 1594 deditum 7554. 7955.
— — Brevis recensio eorum, quae . . contra Turcam a. 1595 gesta sunt . . . . . 8353, 1.
— — Diarium rerum bellicarum ab Austriacis a die 5. Augusti usque ad 19. Octobris 1595 in Hungaria gestarum . 7249, 2 et 3.
— — Diarium rerum in Hungaria gestarum ab Austriacis a 1. Julii usque ad 19. Octobris 1595 . . . . . 7302, 1 et 2.
— — Oratio qua excepta est Transylvaniae principis legatio Viennae, 2. Jan. 1595 . . . . . 8136, 4.
— — Relatio e castris prope Budam et Pesthium d. d. 9. et 10. Augusti 1596 . . . . . 8353, 3.
— — Relazione della guerra d' Ungaria, 1597 . . . . . 7325.
— — Zeitung von Ofen von 10. Oct. 1598 . . . . . 7319, 2.
— — Epistola germ. d. d. Cassoviae 10. Aprilis 1599, de cessione Transylvaniae a Bathorio cardinali Andreae facta . . 8740, 4.
— — Epistola germ. d. d. 26. Aug. 1599 de Bathorio, qui iterum Transylvaniam occupaverat . . . . . 8740, 5.
— — Descriptio germ. expeditionis archiducis Matthiae in Hungariam a. 1601 . . . . . 7577.
— — Narratio germ. gestorum in Hungaria ductu archiducis Matthiae a. 1601 . . . . . 8060.
— — Consiliariorum deputat. Hungariae ad archid. Mathiam relatio germ. de bello Turcico d. d. 7. Nov. 1601 . . 8740, 3.
— — Sententia contra G. Paradeiser, G. Kugler etc. propter Canischam Turcis deditam d. d. Wien 2. Mai 1601 . 8459, 9.
— — Sententia contra capitaneos etc. propter Babocsam Turcis deditam d. d. Wien 2. Mai 1601 . . . . . 8459, 10.
— — Narratio germ. gestorum in Hungaria ductu . . Matthiae archiducis a 24. Julii usque ad 24. Nov. 1602 . . . 7645. 8056.
— — Domini, equites etc. enumerati, qui a Turcis 24. Aug. 1473 trucidati aut capti sunt etc. . . . . 8065, 28.
— — Extract . . Hof-Protocolli die . . Audienzien des Türkischen Interauntii bey Ihro Mjten betreffend. Vindob. 12. März 1748 7558.
— — Fragmentum consilii cujusdam bellici pro oppugnatione Turcarum continuanda . . . . . 8546, 25.
— — Consilia germ. ad Rudolphum II. Imp. de bene defendendis limitibus contra Turcas . . . . . 8678.

III. 27. Consilium germ. Imperatori datum de expeditione in Livoniam contra Moscovitam et in Hungariam contra Turcam 8219, 3.
— — Narratio germ. itineris Budam pacis tractandae causa a. 1604 8219, 1.
— — Tumultus Hungarici declaratio cum querelis ac protestatione coram Deo et orbe christiano 1604 . . . . . 8581, 4.
— — De Hungarorum rebellione et Strigonii expugnatione a. 1605 epistolae germanicae d. d. 2. Aug. et 15. Martii 1606 8740, 9.
— — Enumeratio rerum a. 1608—1613 ab imp. Matthia gestarum 7249, 15.
— — Historia regni Hungariae a. 1607—1618 . . . . . 8229.
— — Extractus gravaminum a statibus regni Hungariae a. 1681 exhibitorum . . . . . 8723, 1.
— — Verità sui sinestri concetti del generale Strassoldo contro le operazioni del baron di Saponara nella negoziazione col Tököly a. 1683 . . . . . 8484.
— — Extract aus der Haubrelation den Punct der Contribution im Königreich Hungarn betreffend . . . . . 8719.
— — Riflessi sopra lo stabilimento del regno d' Ongaria presentati l'anno 1699 . . . . . 8468.
— — Riflessi preliminari sopra lo stabilimento del regno e corona d'Ongaria . . . . . 8741.
— — Consilium datum Leopoldo I. imp. a. 1683 de bello contra Turcas, ital. . . . . 8483.
— — Tractatus contra rebelles in Hungaria Leopoldi I. tempore scriptus . . . . . 8534, 1.
— — Relazione all' imp. Leopoldo I. nel tempo delle sollevazioni dell' Ottomani . . . . . 8582.
— — Quadraginta ichnographiae et delineationes propugnaculorum Graecii, Labaci et illorum in Hungaria, Croatia et Dalmatio contra Turcas . . . . . 8607.
— — Designatio fortalitiorum in limitibus Hungaro-Turcicis etc. 8722, 1.
— — Ichnographiae omnium arcium ab Eugenio Sabaudiae obsessorum et expugnatorum . . . . . 8611.
— — Delineationes septem castrorum et proeliorum in Hungaria contra Turcas a. 1737 . . . . . 8286.
— — Relationes de bello civili Hungarico 1705—1710 . . . 8509*, 1.
— — Tractatus pacis Passarovicensis d. d. 21. Juli 1718 . . 8415, 5.
— — Raporten von der Haubt-Wacht aus der Vestung Essek, 1732 et 1733 . . . . . 8532, 1.
— — Epistola ad principem anonymum Transsylvaniae s. d. . 8452, 3.
— — Corpus approbatarum et compilatarum constitutionum principatus Transsiluaniae etc. . . . . 8638, 1.
— — Compilatae constitutiones regni Transsilvaniae et partium Hungariae eidem annexarum ex articulis a. 1654 usque ad 1669 .. excerptae . . . . . 8851*.
— — Compilatae constitutiones regni Tzanssiluaniae .. ex articulis a. 1654—1669 conclusis excerptae etc. . . . 8638, 2.
— — Morte di frate Giorgio con alcune altre cose in Transiluania et Ungaria successe negli anni 1551 et 1552 . 7803.

III. 27. Transylvania hoc est regionis illius descriptio F. Th. comitis a Volkra jussu adumbrata . . . . . 8688.
— — Statuta jurium municipalium Saxonum in Transsylvania . 8638, 3.
— — Decreta et articuli diaetales Hungariae, qui in Tripartito typis excusi habentur . . . . . 8496.
— — Articuli statuum regni Hungariae conclusi in civitate Karpfen, 1605, germ. . . . . 7249, 35.
— — Acta concursus regni Hungariae a. 1734 . . . . . 8646, 4.
— — Diarium conventus Posoniensis in puncto petiti ab Hungariae regno subsidii . . . . . 8646, 1.
— — Diarium concursus Posoniensis circa extraordinarium subsidium a. 1736 . . . . . 8646, 2.
— — Diarium concursus regni Hungariae in civitatem Posoniensem a. 1737 pro subsidio extraordinario . . . . . 8646, 3.
— — Acta diaetalia regni Hungariae a. 1751 . . . . . 8648. 8712.
— — Compendium gravaminum regnorum Dalmatiae, Croatiae et Sclavoniae . . . . . 8723, 2.
— — Varia acta pertinentia ad causam Stephani Illyeshazy et Catharinae Palffy de Erdöd . . . . . 8666.
— — 'Protocollum mixtae commissionis Regii Gubernii et Thesaurariatus ad investigationem gravaminum oppidanae communitatis Visaknensis 1770—1771' . . . . . 7548.
— — Series actorum .. res Hungaricas tractantium .. res religionis et politicas spectantium . . . . . 7572.
— — Acta .. res publicas et praesertim religionis in partibus Transsylvaniae concernentia . . . . . 7573.
— — Puncta penes Scepusiensem cameram publica de causatis damnis et commisso peculatu per Baronem a Thauonat 7574, 51.
— — Specificatio fodinarum Hung. superioris e quibus imperatori pars redituum convenit . . . . . 7574, 50.
— — Relatio germanica commissarii camerae aulicae Vindobonensis ad inquirendum bonorum statum circa oppidum Tokay 1726 . . . . . 7585.
— — Accepta Schemnicensia a. 1693 . . . . . 7574, 49.
— — Repartitio fodinarum Hung. superioris a. 1690 . . . . 7574, 48.
— — Sollicitatio Hungarorum contra domum Austriae, electionem Augusti ducis Saxoniae in regem Poloniae protegentem . 7641, 12.
— — Halbjähriger Haubt-Consumtions-Extract derer Brod und Hartfutter Portionen, welche .. aus denen Kays. Hungarischen Proviant-Magazinen erfolget worden 1738 . . 7562.
— — Vberschlag Teutsch vndt Vngrisch Kriegsvolkh zehalten auf 8 Monat lang . . . . . 8019, 5.
— — Discorso sopra la pace e guerra tra l' Austria ed il Turco 8583, 3.
— — 'Discorso sopra la pace o guerra tra casa d' Austria et il Turco l' anno 1593' . . . . . 6521, 3.
— — Bani Sclavoniae . . . . . 8121, 5.
— — Explicatio germ. mapparum de dominio Vukovar . . . 8672.

III. 27. Chronica ducum, regum et imperatorum regni Bohemiae in arce Pragensi depicti . . . . . 7304.
— — Fragmentum chronici Bohemiae s. XVI. scriptum . . . 7647, 5.
— — Chronicon Bohemiae čechicum ab a. 1433 usque ad Ferdinandum I. Imperatorem . . . . . 7745.
— — Bohemorum ducum atque regum nomina ac gesta in aula regia Pragae descripta . . . . . 8491.
— — Templa et sacella publica Pragae . . . . . 8136, 12.
— — Inventarium germ. rerum naturalium et artificialium, quae in arce regia Pragensi in cimeliarchio Cesareo exstiterunt 8196.
— — Journal du siége de Prague . . . . . 6769.
— — Genealogia ducum et regum Bohemiae a Croco usque ad Wladislaum ultimum s. XVI. . . . . 8054, 5.
— — Laudum concordiae zwisch. Rudolph I. u. Ottackar von Böheim d. d. 24. Nov. 1276 . . . . . 8833, 1.
— — Relatio čech. ad Vladislaum Bohemiae et Hungariae regem de privilegiis regni Bohemiae . . . . . 8104.
— — Exemplaria cautionum et obligationum Wladislai domino Zdenkoni Leoni ex Rosenthal et Blatna .. factarum a. 1512 . . . . . 8054, 3.
— — Exemplaria duo cautionum et obligationum Wladislai regis Bohemiae .. a. 1519 . . . . . 8054, 6.
— — Annotationes, quae iter Maximiliani II. in Bohemiam ejusque coronationem a. 1562 respiciunt . . . . . 8278.
— — Descriptio germanica pompae funebris Imp. Maximiliani II. facta Pragae 23. Martii 1577 . . . . . 7249, 30.
— — Descriptio germ. expeditionis arch. Matthiae in Moraviam et Bohemiam a 15. Apr. usque ad 27. Junii 1608 . . 7647, 1.
— — Extractus summarius urbarii generalis omnium dominiorum domus augustissimae in Bohemia, germ. . . . . 7463.
— — Stadt-Rechte der Cron Böheims . . . . . 7676, 2.
— — Auszug der Stadtrechten in Böhmen . . . . . 8089.
— — Synoptica recensio diaetarum regni Bohemiae a. 720—1606 8214.
— — Ordinatio in regno Bohemiae tempore conventus generalis facta a. 1515 . . . . . 8054, 1.
— — Concordia omnium trium statuum regni Bohemiae post obitum Wladislai facta a. 1517 . . . . . 8054, 2.
— — Ordinatio trium statuum regni Bohemiae post mortem regis Wladislai a. 1517 . . . . . 8054, 4.
— — Leges diaetae Pragensis a. 1575, germ. . . . . 7711.
— — Articuli diaetales regni Bohemiae a. 1600, čechice . . . 7630.
— — Articuli a tribus regni Bohemiae statibus Imp. Rudolpho II. propositi d. d. 26. Martii 1608, germ. . . . . 8852, 20.
— — Articuli diaetales regni Bohemiae, conclusi Budweis 1614, germ. . . . . 7389.
— — Acta, documenta etc. statuum evangelicorum Bohemiae et Austriae supra Anasum a. 1615—1619 . . . . . 7964.
— — Libelli supplices a. 1548 a ministris ecclesiarum unitatis

fratrum in Boëmia et Moravia ad Carolum V. et Ferdinandum I. . . . . 7449.

III. 27. Farrago notitiarum historicarum praesertim Bohemiam et Poloniam concernentium . . . . . 8546, 23.

— — Protocollum čechicum variarum causarum in supremo Regni Bohemiae dicasterio a. 1463—1544 dijudicatarum . . 7682.

— — Jus regiae dignitatis Bohemicae a domo Austriaca merito praetenditur . . . . . 8584, 2.

— — Deductio juris regni Boëmici administrandi, 1616 . . . 8584, 3.

— — 'Secretissima instructio Gallo-Britannico-Batava Friderico V. comiti palat. electori datá . . . . . 6625, 10. 8852, 31 et 32.

— — 'Quae ministri Friderici Palatini regis Bohemiae responderunt interrogantibus nomine principis Transylvaniae' . 7188, 15.

— — Exempla binar. epistolarum a legatis Palatinis de statu polit. et milit. regni Bohemiae d. d. Pragae 25. et 30. Maii 1608. 8852, 22.

— — 'Comoedia Jesuitica contra Fridericum Palatinum Bohemiae regem conficta' . . . . . 8852, 33.

— — Enumeratio germ. exercitus unionis evangelicae in Bohemia e variis Europae partibus collecti . . . . . 7409, 7.

— — Extractus totius iuris novi provincialis Boëmici noviter congestus, germ. . . . . 8249, 4.

— — Index aller Sachen, so in der vernewerten Lands-Ordnung Böheims begriffen sein . . . . . 7678.

— — Instructiones de officiis bene administrandis in regno Bohemiae . . . . . 8241, 3.

— — Responsio ad quaestionem Saxoniae electoris num iste elector, cum ordines Boëmici liberrimam electionem sibi competere asserant, regiam dignitatem sibi oblatam suscipere possit 8584, 4.

— — Relatio progressus in extirpanda haeresi per Regnum Bohemiae .. Moraviae .. Silesiae operum Patrum S. J. ... usque 1678 . . . . . 8038.

— — Modus procedendi in coronandis rege et regina Bohemiae 7994.

— — Modus coronandi regem Bohemiae . . . . . 7249, 24.

— — Forma coronandi reges Bohemiae, germ. . . . . 8490.

— — Descriptio coronationis Ferdinandi II. in regem Bohemiae, 1617 . . . . . 8101.

— — Relatio germ. de coronatione Ferdinandi IV. in regem Bohemiae, 1646 . . . . . 8173.

— — Ceremoniale germ. pro Carolo VI. in regem Bohemiae coronando, 1723 . . . . . 8144.

— — Liber de septis equariis imperialibus in regno Bohemiae a. 1732 . . . . . 8082.

— — Ratio proventuum et expensarum Gymnasij seu Vniversitatis Pragensis . . . . . 7980, 1.

— — Diplomatarium Neo-Boleslaviense čechicum a. 1334—1614 7362, 1.

— — Carmen lugubre in oppidum Neo-Boleslaviense . . . . 7362, 3.

— — Burg Eger und dessen Zugehorung .. in dem grünen buch verzeichnet . . . . . 7365, 2.

III. 27. Diplomata urbem et territorium Egranum concernentia . 7365, 3.
— — Chronicon Egranum ab urbe condita usque ad a. 1605, germ. . . . . 7365, 4.
— — Species facti über das in Grosslukawitz erhobene Schwefel-Vitriol-Bergwerk, 1703 . . . . . 8153.
— — Cathedralis ecclesiae et capituli Olomucensis privilegia latina et čechica, ab a. 1144 usque ad a. 1623 concessa . 7743.
— — Acta Stanislaum II. Pawlowsky episc. Olomucensem concernentia a. 1573—1584, čechice . . . . . 7661.
— — Landsordnung Mährens, 1535 . . . . . 7684, 4.
— — Verzeichnussen der Freyheiten Mährens . . . . . 7684, 3.
— — Taxa etzlicher Ordnung und Accidentien des Gerichtsampts zu Bryenn, 1585 . . . . . 7684, 2.
— — Jus municipale Brunnensium . . . . . 7684, 1.
— — Collectanea das Markgrafthum Mähren betreffend über desselben Verfassung in modo contribuendi etc. 1736 . . 8394.
— — Conversio Silesiorum ad religionem christianam . . . . 8761, 4.
— — Vorschlag wie Kaiser Karl VI. eine Summa Geldes aus Lignitz, Brick und Wohlau erheben können . . . . 7249, 15.
— — Vorschlag wie ein neuer modus contribuendi im Herzogthum Schlesien stabiliert werden könnte . . . . . 8761, 6.
— — Collectio epistolarum, orationum etc. de proelio Bicinense in Silesia . . . . . 8761, 3.
— — Diploma germ. de feudis mutatis marchionis Lusatiae cum Rudolpho I. d. d. 13. Martii 1289 . . . . . 8833, 6.
— — Einzug zu Peddessin . . in Oberlausnitz, 3. Sept. 1611 . 7249, 10.
— — Ducenta quinque acta, decreta etc. in materia religionis etc. inter Austriacarum ditionum ordines et Imperatores . . a. 1570—1590 . . . . . 8314.
— — Decretum emanatum ad ecclesiasticos propter contributionem tertiae partis d. d. 16. Maij 1685 . . . . . 7574, 26.
— — Litterae consolationis pontificis cujusdam ad ducissam Austriae de mariti obitu . . . . . 8544, 3.
— — Inventarium scriptorum secretorum, quae in thesaurario imperiali reperiuntur, germ. . . . . 8115.
— — Inventarium germ. nonnullorum documentorum asservatorum a comite de Dietrichstein, Maximiliani I. ministro . . 7647, 4.
— — 'Decretum Regio-Caesareum interdicens solemnem professionem religiosam ante completum vicesimum quartum aetatis annum' disquisitum, germ. . . . . 8698.
— — Acta abbatiam monialium in Trebnitz ratione bonorum et jurisdictionis concernentia a. 1681 . . . . . 7574, 42.
— — Liber censuum ruralium dominii in Ainöd a. 1749—1750, germ. . . . . 7332.
— — Memorie d' un interprete Cesareo alla Porta Ottomana intorno a' negoziati di Polonia a. 1685 . . . . . 8297.
— — 'Capitula tractata in consultationibus sanctae expeditionis Romae 7. Novembris 1517' . . . . . 8847, 4.

III. 28. Tractatus germ. de jure ecclesiastico, quo in partibus Silesiae promiscue cum jure Saxonico passim utuntur . . 7320.
— 30. Instructions, Harangues et Lettres de plusieurs Ambassadeurs françois enuoyés en Suisse . . . . . 7018.
— — Historia dissidiorum inter episcopum et cives Sedunenses Calvinismi causa exortorum a. 1619—1627 cum documentis . . . . . 7011.
— — Collectio foederum ab Helvetiis et Grisonibus initorum a. 1498—1616 . . . . . 7169.
— — Informazione delle cose de' Grisoni . . . . . 6600, 7.
— — Ragioni per le quali le tre leghe de' Grisoni hanno deliberato di non permetter più la residensa ad alcuno ambasciatore ne' suoi paesi . . . . . 6600, 9.
— — Discorso della confederazione Elvetica per informazione alla Maestà Cattolica . . . . . 6600, 8.
— — 'Considerationi sopra alcuni particolari narrati nel libro..: Legatio Rhaetica Caroli Paschalii' 1620 . . . . . 6531.
— — Apographon 'referati conferentiae aulicae' res politicas Helvetiae concernentis, 1701—1708 . . . . . 7618, 1.
— — Tractatus germanicus de iis, quae spectant ad confoed. Helvetiae . . . . . 7781, 2.
— — Responsum germanicum ad quemdam Gallum, qui civitates Helvetiae exhortatus fuerat, ne copias Waldensibus auxiliares mittant a. 1702 . . . . . 7776, 2.
— — Memorandum gall. vallem Frickthal in Helvetia concernens 7644, 4.
— — 'Sospensione de tutto il paese de' Svizzeri .. per causa di peste d. d. Milano 1. Luglio 1628' . . . . . 6575, 8.
— — 'Relatione de' tredeci cantoni de' Svizzeri' . . . . . 6548, 17.
— — Dialogus germ. de ursi Bernensis rapina et perfidia . . 8852, 10.
— — Articuli excerpti, quos Eman. Philib. Sabaudiae dux confoederationi Helvetiae proposuit de foedere aeterno ineundo, germ. . . . . 8852, 5.
— — Information touchant les négociations de Suisse a. 1703 8806.
— — 'Embaxada del rey de Suecia à los cantones de Esquizaros para comoverlos tomen las armas contra casa d' Austria 1632' . . . . . 6575, 40.
— 31. Legatorum synodi ecclesiarum belgicarum epistola ad Senatum Hamburgensem adversus Stammichium pastorem, d. d. 24. Julii 1586 . . . . . 8813, 1 et 2.
— — Edictum bailivi et scabinorum urbis Gandavensis de concordia civili ab utriusque confessionis addictis observanda d. d. 16. Dec. 1568 . . . . . 8420, 7.
— — 'Réfutation des argumens de M. de Westerveen en faveur de la compagnie des Indes hollandaises et defense du droit des habitans des Pais-bas autrichiens pour le commerce aux Indes.' 1724 . . . . . 7183.
— — 'Etiquetes et ordonances de la royale maison de Bourgogne' 7196.
— — 'Epistola gallica d. d. Bruxelles 31. Jan. 1632 qua con-

siliarii a secretis regi Philippo IV. Hispaniarum exemplar Instructionum Caroli V. et Ferdinandi I. mittunt' . . 7221, 6.
III. 31. Relatio germanica rerum bellicarum ab Alberto Austriae archiduce Junio et Julio 1600 in Belgio gestarum . . 7249, 23.
— — Deductions sur les trois points pour observer les constitutions et loix fondamentales de Brabant . . . . . 8178.
— — Inventaire des livres de la bibliothèque de Charles VI. à Bruxelles, 1726 . . . . . 8195.
— — Lettera dal campo Cattolico in Fiandra al conte d'Arembergh 6621, 51.
— — Novellae quae dicuntur Belgicae a. 1577, 1578 et 1592 8801, 1.
— — Dialogus .. über den Zustand nordischer Sachen .. bey Anfang noch wehrenden Franz. Holländischen Kriegs . 8793.
— — 'Ordonnantie ende Instructie van Bede ofte subsidie' ducatus Brabantiae a. 1451—1574 . . . . . 8766.
— — Demonstratio dari in Hollandia e clero novatores ac imprimis Jansenistas . . . . . 8895.
— — Acta legationis Christierni IV. regis Daniae ad ordines Belgii foederati a. 1597, germ. . . . . 8676, 18.
— — 'Reflexiones ... Caes. Maj. (Carolo V.) exhibitae per deputatos Provinciae Flandro-Belgicae super articulum 17. in conferentiis Antverpiensibus discussi, quoad Religionem' 7245, 10.
— — Discorso sopra l' assedio di Osten e dell' Eclusa, 1604 . 6820, 6.
— — Excerpta e libro antiquissimo Cameracensi historica . . 7436, 7.
— — Observations regardantes l'état militaire et son oeconomie aux Pays-Bas Autrichiens a. 1748—1753 . . . . . 6964.
— — Relatio de oppidis Middelburg et Armuyen a. 1574 Guilelmo Nassoviae deditis . . . . . 8353, 2.
— — Eclaircissement du droit des Pais-bas autrichiens dans l'etablissement de leur nouvelle Compagnie pour le commerce des Indes par Ostende . . . . . 8076.
— — 'Discorso intorno alla ribellione di Fiandra et della guerra tra Spagnuoli n Fiaminghi' . . . . . 6750, 12.
— — Responsio status N. et Admonitio ad Ludovicum XIV., qua eidem bellum contra Batavos dissuadetur . . . . . 7359.
— — Compendium vitae episcoporum Tungrensium et Leodiensium 8796.
— 32. 'Capita rerum, quarum notitiam ex Anglia nuper egressus S. Domino nostro exhibendam esse putavi' . . . . 6547, 4.
— — Grida publicata in Londra il 9. Febr. 1600 et 1601 intorno al movimento del Conte di Essex . . . . . 6555, 9.
— — Dialogue familier entre un partisan de la cour et un membre du parlement de la Grand' Bretagne sur les griefs principaux etc. . . . . 7162.
— — Discorso del priore d'Inghilterra a Pio V. sopra la reduzione di quel regno . . . . . 6820, 17.
— — Ritratto del regno d'Inghilterra . . . . . 6626, 11.
— — Giuramento fatto in Inghilterra da Catholici al rè loro . 6625, 51.
— — Relazione d' Inghilterra . . . . . 6576, 11.
— — Epistola de rebus anglicis, Edimburgi 1745 . . . . . 6803, 3.

III. 32. Epistola del prior d' Inghilterra al papa per la ricuperatione di quel regno alla chiesa . . . . . 6621, 52.
— 33. Relatio historica de regno Sueciae, 1662 . . . . . 8575.
— — 'Suecorum Gottorum Vandalorumque fatalis casus feralis inscriptio, 1678' . . . . . 7278, 12.
— — Collectio documentorum, epistolarum etc. res Norvegiae a. 1295—1456 tunc Danemarchiae a. 1498—1629 et Sueciae a. 1542—1635 concernentium . . . . . 7008.
— — Lettera all' imperatore de' trattati col re di Svezia . . . 6614, 4.
— 34. Discorso di Moscovia . . . . . 6820, 15. 8707, 3.
— — Relatio germ. cum versione gallica de imperio Russorum a. 1735 . . . . . 8713.
— — Recensio munerum principissae Sendomiriensi ab Imp. Russiae datorum, germ. . . . . 8676, 12.
— — Ceremoniale germ. observandum in coronando imperatore Russorum . . . . . 8702, 2.
— — Narratio de fortuna Demetrii Moscoviae ducis . . 8568. 8676, 1.
— — Reglement des Cadettencorps in S. Petersburg unter F. M. Grafen von Münnich 20. May 1731 . . . . . 8821.
— 35. Res novae e Cracovia perscriptae 10. Julii 1605 . . . 8801, 3.
— — De rebus in Polonia gestis in rege eligendo . . . . 8572, 3.
— — Chronica Poloniae germ. . . . . 9000.
— — Pro Maximiliano electo Poloniae rege ad regni Poloniae ordines oratio . . . . . 8577.
— — Fragmentum descriptionis ducatus Lithuaniae . . . . 8707, 1.
— — 'Jus et injuria Judaeorum' in regno Poloniae . . . . 8581, 5.
— — Historia der alten Könige Polen und Herzogen in Schlesien . . . . . 8761, 1.
— — Capita confoederationis inter Caesarem et regem Poloniae 8851, 6.
— — Fragmentum germ. de nuptiis regis Polonicis . . . . 8851, 8.
— — Contractus matrimonii inter ducem Finlandiae Johannem et sororem regis Poloniae Sigismundi Catharinam 21. Octob. 1562 . . . . . 8737, a.
— — Instrumentum abdicationis Catharinae infantis Poloniae d. d. 1. Oct. 1562 . . . . . 8737, b.
— — Narratio de ingressu Annae Sigismundo II. Poloniae regi desponsatae Cracoviae . . . . . 8851, 2.
— — Descriptio navis regiae Annae Austriacae sponsae regis Poloniae (Sigismundi II.) . . . . . 8851, 4.
— — Descriptio germ. solemnitatum in nuptiis regalibus polonicis ut videtur a. 1592 . . . . . 8710, 1.
— — Conditiones a rege Poloniae Dantiscanis propositae 20. Octobris, germ. . . . . 8851, 3.
— — Capita pacis inter Poloniae regem et senatum urbis Gedanensis promulgatae Mariaeburgi 12. Decembris 1577 . 8851, 5.
— — Noua quaedam ex comicijs Warsowiensibus a. 1557 . . 8682.
— — Novellae Poloniae scriptae e Cracovia 26. Maii 1562 de ingressu Annae Sigismundo II. desponsatae, germ. . . 8851, 1.

III. 35. Miscellanea rerum Polonicarum sive acta electionis Henrici Andium ducis et Maximiliani II. . . . . 8668.
— — Miscellanea polonica .. collecta ab Hugone Blotio . . . 8686.
— — 'Apologiae duae, quarum una Maximiliani II. Caesaris, ejus filii Maximiliani III. altera utriusque regis Poloniae electi jus et dignitas defenditur' . . . . . 8566. 8567. 8572, 1.
— — Deliberatio ordinum Poloniae de novo rege eligendo in favorem ducis Andegavensis et in odium domus Austriacae 8710, 10.
— — Articuli quos electus Poloniae rex servare spondet a. 1573, germ. . . . . 8676, 10.
— — Epistola germ. de inauguratione regis Poloniae a. 1574 . 8676, 16.
— — Narratio germ. de fuga regis Heinrici Andium ducis e Cracovia . . . . . 8676, 11.
— — 'Libellus repudii aquilae polonicae ad Gallum' . . . . 8556.
— — Procerum regni Poloniae litterae ad Sigismundum III. . 8676, 5.
— — Epistola de statu rerum in Polonia a. 1587 . . . . 8676, 15.
— — Acta legationis Sigismundi Poloniae regis ad ordines Belgii foederati a. 1597, germ. . . . . 8676, 17.
— — Nova polonica ex Cracovia a. 1592, germ. . . . . 8710, 13.
— — Nova polonica ex Cracovia a. 1595, germ. . . . . 8710, 11.
— — Nova de Cracovia 1606 . . . . . 8676, 3.
— — Articuli in diaeta Polonorum propositi et conclusi, germ. 8710, 9.
— — Diarium de sessionibus statuum Polonicorum a. 1697 . 8695, 2.
— — Benedictio gentis Polonicae Roma allata sive pasquillus metricus . . . . . 8710, 12.
— — Fragmentum de Radzivilis . . . . . 8851, 7.
— — Brevis narratio rerum a Steph. Bathory contra Moschum bello gestarum a. 1580 . . . . . 8449.
— — Ordinum regni Poloniae de electione Sigismundi III. regis ad diversos principes legationes, epistolae, responsa etc. usque ad a. 1587 . . . . . 8450.
— — Relatio de Polonia . . . . . 6522, 11.
— — Pax cum Turcis per Stanislaum Cholkiavsky palatinum Kiovensem et Ischender Bassa renovato 27. Sept. 1617 7249, 21.
— — Descriptiones duae italicae nuptiarum Mariae Ludovicae Gonzogae et regis Poloniae Dantisci 1646 celebratarum 6623, 25.
— — Contratto matrimoniale tra la Maesta di Polonia et la principessa Maria Lodovica Gonzaga . . . . . 6623, 24.
— — Pacta inter Sigismundum III. Pol. Regem et Joh. Finlandiae ducem ratione dotis filiae regis Catharinae . . . 8737, c.
— — Considerazione sopra la nomina della corona di Polonia esclusa nella promotione dei sette Marzo 1667 etc. . . 6623, 21.
— — 'Discorso sopra la nuova elettione di farsi del Rè di Polonia' 6750, 32.
— — Instructio Johanni Bogusz, Johanni Gniardwoski a Senatu et ordinibus regni Poloniae ad Maximilianum archiducem Austriae data, 1587 . . . . . 6621, 2.
— — Litterae promotoriales pacis in regno Poloniae 1705 . . 7600, 7.

III. 36. Expensum imperii interesse circa defensionem Austriacarum ditionum contra Turcas . . . . . 8107.
— — Rationes muneris honorarii allati Constantinopolim per Casp. de Minkwitz et Eduardum de Provisionali 17. Martii 1569 8740, 8.
— — Descriptio germ. proelii navalis in sinu Naupactio, 1571 8497, 1.
— — Informatio germ. legati cuiusdam Caesarei de Turcico regimine a. 1729 . . . . . 8654.
— — Informatione delli Tartari . . . . . 6653.
— — Proelium navale et terrestre ad civitatem Methonensem in Peloponneso inter Turcas et Venetos commissum . . 6618, 5.
— — Relazioni dell' impero turco . . . . . 6618, 1 et 4.
— — Relatione dell' Imperio Ottomano . . . . . 6625, 5.
— — Della fratellanza e confederazione de' Francesi co' Turchi 6600, 1.
— — Juramentum, quo Franciscus I. rex Galliae sese imperatori Turcarum obstrinxisse dicitur, germ. . . . . 8459, 3.
— — Lettera da Pera di Constantinopoli sulla insurresione della Crimea, 1735 . . . . . 6785, 2.
— — Descriptio ital. belli, quod Soleymannus Turcarum Imp. cum Schah Tachmas Persarum rege gessit a. 1553 . . 8740, 1.
— — Consilium germ. de pecuniis ab ecclesiasticis patriae a Turcis fatigatae praestandis, s. XVII. . . . . 8738.
— — Relatione della partita del Turco di Constantinopoli verso il campo 6. Jul. 1596 . . . . . 8733, 1.
— — 'Oratio de expeditione contra Turcas suscipienda' . . . 8847, 7.
— — 'Oratio habita a legatis summi pontificis . . . coram imp. Maximiliano pro colligendis decimis in expeditione contra Turcas' . . . . . 8847, 5.
— — 'Libelli et orationes . . de rebus Turcicis . . viginti tres' . 8847.
— — Relatione del Turco doppo conclusa la pace con Venezia 1574 . . . . . 8780, 1.
— — Litterae Constantinopoli scriptae de adventu legati regis Sigismundi III. Poloniae a. 1588 . . . . . 8710, 5.
— — Catalogus imperatorum Turcarum usque ad Achmetem I., 1606 . . . . . 8585.
— — Dispositio historiae Turcicae sive primae lineae de collectione librorum de rebus Turcicis . . . . . 8467, 2.
— — Disquisitio germanica de pedestribus Turcarum militibus 'Jeniceri' dictis . . . . . 8644, 1.
— — Disquisitio germ. de variis proeliis et diversis obsidionibus currentibus s. XVI.—XVIII. contra Turcas . . . . 8644, 2.
— — Cantilena de victoria Christianorum contra Hassan Bassa a. 1593 latina, germ. et croatica cum notis musicis . . 7460.
— — Relatio germ. de Turcarum moribus eorumque institutis publicis et privatis etc. . . . . 8647.
— — Incoronazione di Sultan Mehemet figlio di Amurat . . . 8585, 2.
— — Capitulazioni con Lodovico XIII. di Francia tradotte dal Turco, 1616 . . . . . 8583, 1.
— — Descriptio circumcisionis 1720 Constantinopoli . . . . 8673.

III. 37. 'Discorso al rè catholico sopra l'impresa d'Egitto 20. Agosto 1604' . . . . . 6750, 24.
— — Narratio germ. de bello contra Tunisium a. 1573 gesto . 8497, 3.
— — 'Rélation de faicts passés l'année 1628 en l'isle Formosa entre la Comp. des Indes orientales d'Hollande et les Japonnais . .' . . . . . 7199, 3.
— — 'Relatione del Sophi ré di Persia, d'Armenia, d'Assiria e di Media . . e con li successi della guerra con il Turco' . . . . . 6519, 4.
— — Relazione del Sophi di Persia 1553, estratta . . . . 6519, 3. q.
— — Relatione del rè di Persia e sua guerra col gran Turco a. 1553 . . . . . 8780, 2.
— — Relatione di Persia 1580 . . . . . 6624, 18.
— 38. Juden-Aydt . . . . . 8016, 14.
— — 'Quaestio an merito redarguantur Judaei tamquam hebraici textus corruptores?' . . . . . 7239, P. XIX. 1.
— — Manifestum de Judaeis expellendis d. d. Wien 14. Aprilis 1670 . . . . . 8453, 1.
— — Excerpta e chronicis medii aevi de Judaeis eorumque factis, fatisque . . . . . 8453, 3.
— — Excerpta de Judaeis Herbipolensibus . . . . . 8453, 3. a.
— — Excerpta de Judaeis Moguntiacis . . . . . 8453, 3. b. et c.
— — Excerpta de Judaeis Erfordiensibus . . . . . 8453, 3. d.
— — Excerpta de Judaeis Moguntiacis, Wormatiensibus aliisque 8453, 3. e.
— — Tres quaestiones de receptione et sic dicta tolerantia Judaeorum in Austria vel saltem Viennae . . . . . 8479.
— 39 et 40. 'Mémoires sur les grands capitaines, qui ont avant la paix de Munster servi la maison d'Autriche contre la France et sur le cardinal Mazarin' . . . . . 6863.
— — Epitaphium arch. Leopoldi fratris Ferdinandi II. imp. auctum elogiis funeralibus Constantiae Poloniae reginae, Mariae Magdalenae Hispaniarum infantis . . . . 8110. 8111.
— — Enumeratio nonnullorum medicorum, qui s. XVI. floruerunt 7329, 1.
— — 'Notula de Calepino' . . . . . 6694, 3.
— — Excerpta de Aloysio comite de Harrach et de ejusdem legatione ad Carolum II. regem Hispaniarum . . . . 8544, 4.
— — Recueil des anecdotes id est 'Collectio Naudaeana' . . 7089. 7071.
— — Panegyris emblematica a. 1710 Eugenio Sabaudiae duci dicata . . . . . 8106.
— — Compendium indulgentiarum et gratiarum Mariae Theresiae Imperatrici concessarum . . . . . 7461.
— — 'Relatione della morte di fra Fulgentio Manfredi seguita in Roma l'anno 1610' . . . . . 6548, 13.
— — 'Testamentum comitis Kacellini executum' . . . . . 8355.
— — Ezelini domini Veronensis Patavinorum tyrranni Historia . 7692, 16.
— — Vita cardinalis Julii Mazarini, ital. . . . . 6577, 13. 6818.
— — Epigramma dialecto Veneta conscriptum de anniversario electionis Marci Fuscareni . . . . . 6841, 3.

III. 39 et 40. Nota delle consegne fatte dal Marco Foscarini . . . 6694, 4.
— — Scripta gratulatoria ad M. Fuscarenum noviter electum ducem Venetiarum . . . . . 6654.
— — Quattuor epistolae ad Marcum Fuscarenum, Parisiis 1734—1735 . . . . . 6803, 4.
— — Epistola qua communitas Bononiensis M. Fuscareno duci Venetiarum gratulatur, 1762 . . . . . 6809.
— — Notitiae bibliothecam Marci Fuscareni spectantes . . . 6730.
— — Parte presa 1752. 21. Marzo in Conc. di X. permettendo la edizione delli quattro primi libri dell' Istoria letter. del Marco Foscarini . . . . . 6667.
— — Elogia et epigrammata in Matthiam Corvinum . . . . 8677.
— — Hastiludia 125 Maximiliani I. Imp. . . . . 8361.
— — Inventarium über Fridr. Hirschen gewesten Kays. Cammer-Diener seel. Verlassenschaft . . . . . 8041.
— — Necrologium Leopoldi Wishoffer mortui Vindobonae 1739 7342, 2.
— — Leben des Reichsgrafen Cajetan a Kollovrath . . . . 8575*.
— — Vita Petri Kmithae de Wisnicz Palatini Cracoviensis . . 8581, 2.
— — Relatio italica de vita Machometis et de moribus Turcarum 8857.
— — Notula de obitu Hildebrandi Papae . . . . . 8996, 6.
— — Acta in causa Petri Lambecii contra uxorem Annam . . 8997, 2.
— — Catalogus operum P. Lambecii mss. nondum typis evulgatorum . . . . . 8856, 3.
— — Narratio germ. de origine, nativitate et vita comitis Eberhart, qui monasterium Omnium Sanctorum Scaphusiae fundavit . . . . . 8926.
— — Bellum a 20 nobilibus adolescentibus Emsero indictum . 8867, 6.
— — 'Historia von Burgermeister Waidmanns Enthauptung zu Zürich 1589' . . . . . 8852, 1.
— — 'Translatio des Arrest des Marschalks de Biron' . . . 8852, 13.
— — Testimonia variorum de Bohuslao de Hassenstein et Lobkovic 8242, 3.
— — Notitia de vita et scriptis Chrysostomi Hanthaler, germ. . 7931.
— — 'Harangue de M. le duc de Luxembourg à ses Juges' cum epilogo . . . . . 7907, 1 et 2
— — Epitaphium fratris Ferdinandi Hartitsch ord. Erem. S. Augustini, 1691 . . . . . 7638, 37
— — Grabschrift Christiani Adolphi Klotz gest. in Halle 1771 7299, 4
— — Notitia de Leonh. Keiser in Bavaria a. 1528 evangelii causa concremato . . . . . 7969, 4.
— — 'Lettera di giustificatione di S. Angelo Badoer' . . . . 6686, 2.
— — Compendium libelli defensionis Baronis de Wicka salinarum imp. praefecti a. 1675 . . . . . 8078.
— — Acta germ. in causa tutelari Johannis de Herberstein, 1703—1704 . . . . . 8147.
— — Acta germ. processus contra Casparum Baumberger propter arcem Philippsburg a. 1644 deditam . . . . . 8190.
— — Epistola germ. de hereditate Maximiliani com. de Trautmannsdorf . . . . . 8149.

III. 39 et 40. Compendium vitae Fulgentii Bellelli Ord. S. Augustini 7638, 27.
— — Epitaphia Eugenii principis Sabaudiae . . . . . 7638, 23.
— — Epitaphium P. Claudii Guerin ord. Augustinianorum discalceatorum . . . . . 7638, 12.
— — Notulae biographicae et bibliographicae italicae de variis scriptoribus . . . . . 6627.
— — Panegyricus Mariae Elisabethae Austriae archiducissae Belgii Austriaci gubernatricis a. 1733 . . . . . 7915.
— — Notitia de Carolo Bourgeois et de chronico Austriaco Gregorii Hagen . . . . . 7436, 6.
— — Nota de historiographo Germanorum Aventino . . . . 6685, 3.
— — Index epistolographorum ad Fridericum Nauseam episcopum Viennensem . . . . . 7553, 5.
— — Elogium sepulchrale Adelmi comitis Petazzi supremi capitanei Fluminis . . . . . 7638, 13.
— — Epigrammata ad Principem Carolum Josephum de Ligny, qui Ferdinandum de Hallewyl occidit prope Viennam, 1696 . . . . . 7638, 16.
— — Diploma impressum, quo societas litteraria Ravennatensis Marcum Fuscarenum albo suo inscriptum congratulatur a. 1756 . . . . . 6665.
— — La vie de M. Goulas . . . . . 6950, 2.
— — Encomia prosaica et metrica, lat. et germ., Martino Luthero scripta . . . . . 8881.
— — Epitaphium Christophori a Veningen . . . . . 7220, 6.
— — Historia Martini de Voysin . . in Sursee decapitati et postea concremati 3. Octobr. 1608 . . . . . 8852, 23.
— — Accusatio J. A. Viechter Baronis in Grueb, administratoris Fodinarum Hungariae superioris a. 1685 . . . . . 7574, 47.
— — Vita Bartholomaei Zorzi e codice Vaticano 5232 . . . 6826, 2.
— 41. Tractatus de variis variorum regnorum, ducatuum, civitatum incremento, decremento, translatione et interitu, lat. et germ. . . . . 8941.
— — Liber didacticus de historia universali . . . . . 8835.
— — Epitome historiarum . . . . . 8938, 8.
— — Chronicon germanicum universale tam sacrum quam profanum ab orbe condito usque ad a. 1646 . . . . 8863. 8864.
— — Diploma serbica lingua scriptum . . qua communitas monasteriorum montis Athos a Caes. Leopoldo I. eleemosynam contra Turcas implorat a. 1666 c. versione . . 7574, 29 et 30.
— — Fragmenta minora diplomatum . . . . . 7875, 4.
IV. 5. Collectanea historiam nauticae, praesertim inventam acum magneticam concernentia . . . . . 6595.
— — Pars dissertationis de acu nautica impressae in T. IV. Actor. Acad. Bononiensis . . . . . 6729.
— 7. Relatio de tribus lunis 9. Aug. 1568 in coelo observatis 8457, 11.
— — 'Nota di quanto tempo metta il sole da Hilla a Capo spartiuento nella Morea' . . . . . 6750, 9.

IV. 7. Conjecturae astrologicae de cometa a. 1680, germ. . . 7641, 13.
— — Visio ostensa Carolo Calvo imp. . . . . 7308, 2.
— — Horoscopium Caroli VI. Imperatoris, ital. . . . . 7443.
— — Prognosticum ital. de vita et fatis cujusdam Caesaris, ut videtur Caroli VI. . . . . 7641, 9.
— — Pronostico per l'anno 1625 . . . . . 6575, 25.
— — Prophetiae germ. de eventibus a. 1538 . . . . . 8219, 7.
— — Prognosticon de a. 1589—1600 rhythmis germ. concinnatum 8880, 23.
— — Vaticinium de a. 1610—1617 . . . . . 8880, 24.
— — Prophetia Lutetiae Parisiorum inventa, germ. . . . . 8880, 5.
— — Notulae de prophetiis et vaticiniis Abrahami Sewr et Johannis Hildt . . . . . 8880, 8.
— — Judicium de prophetia a Jacobo Hartmann, 1538, germ. 8880, 4.
— — Expositio germ. prophetiae a Capistrano a. 1460 factae cum prognostico mathematico de a. 1589—1600 . . 8880, 21.
— — Prophetia Patherabrunnae inventa et rhythmis germanicis expressa, 1590 . . . . . 8880, 6.
— — Prophetia de Turcis, germ. . . . . 8880, 12.
— — Figura aenigmatica et vaticinia, lat. et gall., 1508 . . 8853.
— — Pronostico nuovo sopra l'anno 1642 di un tribulato . . 6625, 13.
— — Prophetia de Roma et Barberinis . . . . . 6625, 24.
— — Profezia di Santo Ilario romito nel monte di S. Bernardo rivelata dall'angelo mentre celebrava la messa nel 1400 7273, 11.
— — Profezia sopra Ludovico XIII. . . . . 6600, 17.
V. 9. 'Della gioja chiamata Ametista' . . . . . 6750, 19.
— 10. Diaria venatoria Austriaca a. 1612 et 1613, germ. 8271 et 8272.
— — Diarium venatorium Austriacum a. 1614 . . . . . 8280, 3.
— — Diaria venatoria a. 1627 et 1628, germ. . . . 8272 et 8273.
— — Diaria venatoria aliaeque observationes aulae Oenipontanae 8258 et 8259.
— — Diarium venatorium a. 1609 aulae Oenipontanae . . . 8277.
— — Diaria venatoria aliaeque observationes aulae Oenipontanae, germ. a. 1624 . . . . . 8258.
— — Eadem a. 1625 . . . . . 8259.
— — Recensio germanica 904 cervorum a. 1630 in comitatu Tyrolensi . . . . . 8303.
— — Annotationes germ. variorum de expensis minutis aulae Oenipontanae a. 1630 . . . . . 8265.
— — — — a. 1631 . . . . . 8266.
— — — — a. 1632 . . . . . 8268.
— — Rechnung nach dem Pfundtgelt . . . . . 8037, 9.
— — De modiis variis in Germania meridionali usitatis. Dissertatio germanica a. 1639 . . . . . 8729.
VI. 1. 'Altezza del corpo humano et di tutte le sue parti' . . 6750, 15.
— 2. Duae epistolae italicae paederastiam laudibus extollentes cum epigrammate ejusd. argumenti subnexo . . . . 6625, 22.
— — Die entlarvte Freymaurerei seu Relatio quinam Daemones a Mauro abbate Blankstettensi conjurati fateri coacti sint 7688, 30.

VI. 2. Fragmentum carminis germ. in honorem conventus liberorum murariorum Brunsvicensium . . . . . 7688, 31.
— — Beschaffenheit der Freimaurer, 1788 . . . . . 7638, 29.
— 3. Figurae mnemotechnicae de quattuor monarchiis cum interpretatione lat. et germ. . . . . 7307, 4.
— — Instructio germ. de moribus privatis et publicis bene instituendis . . . . . 8714, 8.
— — Instructio pro scholarchis latinis et germanicis in Neustadt, 1679 . . . . . 8140, 2.
— — 'Alcuni ricordi per li Paggi' . . . . . 6750, 14.
— — Manuale domesticum rhapsodicum, germ. . . . . 8929.
— 4. Album germ. omnium, qui arcubus sese exercuerunt a. 1574 Oeniponti . . . . . 8333.
— — Catalogus ludi sclopetariorum Passavii a. 1623 celebrati 8546, 2.
— — Descriptio germ. ludi 'Herrenschiessen mit dem Stahel' dicti Norimbergae 1579 celebrati . . . . . 8697.
— — 'Discorso perchè fosse trouato il gioco et particolarmente quello del Tarocco' . . . . . 6750, 37.
— — Descriptio exercitii sclopetariorum publici, Freischiessen dicti, jussu Ferd. A. Austr. in civitate Pragensi celebrati 17. Sept. 1565 . . . . . 7880. 8045.
VII. 3. Orazione delle due maniere di felicità, attiva e contemplativa 6604.
— — Oratione della Quiete . . . . . 6736, 6.
— — 'Discorso in luogo di Modestia' . . . . . 6750, 10.
VIII. 1. Partitiones scientiarum, artium et imperiorum per numerum ternarium aut quaternarium . . . . . 7408, 2.
— — Excerpta et notitiae tam historicae quam poeticae . . . 7436, 10.
— — 'Discorso del modo del parlare' . . . . . 6750, 38.
— 2. Epigrammata latina in laudem praesertim Hectoris Fieramoscae . . . . . 6626, 6.
— — 'Epigrammata ad 42 Cardinales circa futuri Papae electionem' . . . . . 7239, P. XVI.
— — Indignatio metrica adversus Anglos Patavii in poetae vicinia degentes . . . . . 6608, 5.
— — Epigraphe nomine Mantus virginis . . . . . 6575, 51.
— — Epigraphe de fratre Josepho . . . . . 6575, 50.
— — Farrago poëmatum latinorum cujuscunque generis . . . 7973.
— — Epigrammata quinque inscripta 'Epitaphia Borboniae ducis' 8987, 10.
— — Epigrammata distichis elegiacis composita in nonnullos reges Bohemiae . . . . . 8491.
— — Psalmi duo primi davidici in linguam germ. conversi et ad statum Bohemiae tempore Regis Friderici Palatini contorti . . . . . 8813, 3.
— — Carmen regi Daniae et proceribus Luneburgi exhibitum . 8880, 22.
— — 'Carmina ortantia Paulum V. et Senatum Venetum ad pacem' . . . . . 6523, 13.
— — Historiae et apologi, jocosa astrologorum et Medicorum derisio, germ. et lat. . . . . 8938, 7.

VIII. 2. Epigramma in arma Philippi a Maugis praepositi Herzogenburgensis . . . . . 7863, 8.
— — Cento e psalmis de confoederatione Turici et regis Galliarum . . . . . 7781, 8.
— — Epigrammata 77 circa electionem futuri praesulis Admontensis, 1696 . . . . . 8201.
— — Epigramma in Zoilum . . . . . 8900, 8.
— — Epitaphium satyricum et pasquillus in ducem de Ossuna 8674, 7.
— 8. 'Gioco d' prencipi a primiera 1634' metrice . . . . 6575, 28.
— — 'Le cose sottoposto al segno di Vergine' . . . . . 6575, 26.
— — 'Carmina italica de controversiis inter Pontificem et rempubl. Venetam 6549, 6
— — 'Venezia parlante al sommo pontefice' . . . . . 6549, 4.
— — Duo epigrammata italica 'sonetti' dicta . . . . . 6548, 12.
— — La Francia smascherata . . . . . 7440.
— — Pasquilli judicium italice concinnatum de Ferdinando I. . 7433, 2.
— — Le quattro ombri parlanti . . . . . 7356.
— — Composizioni poetiche in lode di Marco Foscarini . 6608, 4. 6786.
— — 'Sequentie de uera et repentina fuga Valesij' .. sive carmen maccaronicum de Venetorum exercituum imperatoribus . . . . . 6625, 6.
— — Colleggio de Medici fatto dinanzi apollo per saper la caggione della improvisa morte di Madonna la reputation di Spagna 6623, 15.
— — Sonetto ad Eugenio di Savoja . . . . . 8546, 13.
— — Terzine al padre Bettinelli . . . . . 6608, 3.
— — Carmen italicum in laudem Caroli V. Imperatoris . . . 7414, 3.
— — Roma piangente. Dialogo tra Teuere e Roma . . . . 6622, 2.
— — Poëmata italica . . . . . 6625, 8.
— — Laura perseguitata, comedia . . . . . 6600, 35.
— — Maledicenze di Zelauro, comedia . . . . . 6600, 36.
— — A. Sisto V. Pontefice Canzone . . . . . 6625, 81.
— — Encomium ital. rhythmis compositum in curiam Romanam 6625, 76.
— — Canzoni fatte nella occasione dell' Interdetto insieme con diuersi Sonetti . . . . . 6625, 38.
— — 'Canzone' in curiam romanam . . . . . 6625, 65.
— — 'L' Italia al Duca di Savogia' poëma . . . . . 6625, 41.
— — Epitalamio al duca di Savoja . . . . . 6579, 30.
— — 'Contra il Duca di Savogia' poëma . . . . . 6625, 40.
— — 'Discorsi sopra li presenti motivi di guerra' poëma italicum 6575, 22.
— — Carmina italica spiritualia . . . . . 6549, 13.
— — Baccinata ouero baccarella per le Api Barberine .. nella Stamparia di Pasquino a spese di Marforio . . . . 6625, 23.
— — Il Gobbo da Rialto al papa . . . . . 6625, 39.
— — 'Pasquinate' 6575, 23
— — Pasquinata ritrouata al tempo dell' Interdetto Veneto . . 6625, 42.
— — Raggionamento di Marforio e Pasquino . . . . . 6625, 15.
— — Pasquino furioso verso Roma e i principi d' Europa, 28. apr. 1653 . . . . . 6577, 15.

VIII. 3. Sopra gli affari del mondo Pasquino e Marforio . . . 6625, 12.
— — Dialogo di Marforio e di Pasquino nel quale si esaminano i disegni degli Spagnuoli alla monarchia universale . . 6582, 9.
— — 'Pasquino esiliato da Roma', 1659 . . . . . 6576, 1.
— — Conclave delle donne nella infermità di Alessandro VII. . 6578, 6.
— — 'Pazzie de' principi d' Europa' discorso tra Luciano e Mercurio . . . . . 6577, 14.
— — Avviso di Parnaso, 1640 . . . . . 6600, 37.
— — 'Il cappuccino confortatore' . . . . . 6577, 12.
— — 'Il silentio nel dito alla bocca' . . . . . 6577, 10.
— — Collegio di medici inanti Apollo per sapere la cagione dell' improuisa morte di Madama la riputatione di Spagna 8457, 10.
— — Infirmità morte et esequie della reputazione di Spagna, collegio de' medici avanti Apolline . . . . . 6600, 10 et 28.
— — Funerale e sepoltura della riputazione di Spagna da farsi nella certosa di fuori d' Asti . . . . . 6600, 11 et 29.
— — Epitafio recitato da Virgilio sopra la tomba della riputazione di Spagna . . . . . 6600, 13 et 31.
— — 'L' universitá delli hosti italiani ad Apolline per ottener la sicurezza delle loro hostarie' . . . . . 6600, 15 et 33.
— — Apollo fa una mostra di tutti li soldati . . . . 6600, 12 et 30.
— — Apollo fa fare un bagno per mano del duca di Savoja per guarir la dappocaggine de' Principi . . . . . 6600, 14 et 32.
— — Tria Carmina ital. de Marco Bragadino . . . . . 6625, 49.
— — La filosofia politica in versi sdruccioli . . . . . 6608, 1.
— — Versi ad Andrea Cornaro . . . . . 6608, 2.
— — Compositiones Venetorum in laudem Marci Fuscareni, praesertim ejusdem Historiae litterariae . . . . . 6605.
— — Della regina svertata, ragionamenti tre . . . . . 6600, 3.
— — Apollo convocate sul Parnasso le muse proponegli per qual cagione i nobili non applicano l' animo alle lettere etc. 6623, 9.
— 4. 'Pasquinata hecha in Roma' . . . . . 6575, 21.
— 5. Versus gallici ludicri cum rubrica: 'De frere Thybault' . 7589*, 23.
— — Rhythmi gallici de supplicio cujusdam Berquini . . . . 7589*, 22.
— — Rhythmi gallici c. rubr.: 'Des cinque poinct en amours' . 7589*, 24.
— — Quindecim carmina gallica et unum latinum contra varios s. XVIII. homines . . . . . 7930.
— — Satyrae et facetiae res potissimum Galliae s. XVII.—XVIII. concernentes . . . . . 8546, 30.
— 7. Carmina germanica ad singulos Europae principes, 1725 . 7688, 17.
— — 'Pasquillus. Mars et Saturnus' dialogus germanicus . . 7273, 8.
— — Dialogus Pasquini cum ducibus et officialibus exercitus Hungariae . . . . . 7273, 9.
— — Gesprech, so der Argus mit dem Pasquill gehalten, als er in Hungern geschickt und wider gen Rom kommen ist. 7273, 16.
— — Carmen satyricum germ. in aulam Ferdinandi I. . . . 7292.
— — Pasquillus germ. in exercitum a Rudolpho II. imp. contra Bocskaium et Turcas missum . . . . . 8852, 28.

VIII. 7. Pasquillus germ. rhythm. de Gebhardo electore Coloniensi 8852, 4.
— — Pasquillus mimeticus e Matth. IV. de Gebhardo electore Coloniae rhythmis germ. confectus . . . . . 8852, 3.
— — Pasquilli duo in nobiles Alsatos rhythmis germ. concinnati 8852, 2.
— — Pasquillus germ. de pecuniis, quibus Bernenses honores, juramenta etc. duci Sabaudiae venum darunt . . . . 8852, 9.
— — Dialogus germanicus de civitate Berna . . . . . 8852, 8.
— — 'Krebsgang' Pasquillus rhythmicus in Bernenses a. 1587 8852, 6. et 7.
— — Pasquilli tres, De pacificatione hispano-belgica a. 1609, germ., gall. et lat. . . . . 8852, 24.
— — 'Somnium de futura mutatione' seu prognosticum rhythm. germ. de successoribus Rudolphi II. imp. . . . . 8852, 30.
— — Praeambulum germ. de variis civitatibus . . . . . 8852, 29.
— — Duo carmina germ., catholicum in Gustavum Adolphum et evangelicum in Parthenopolim dirutam . . . . . 8852, 35.
— — Carmen germ. de bello contra Tunisium . . . . . 8497, 4.
— — Cantilena germ. capitaneum Ossa quondam Ox illudens . 8532, 3.
— — Particula poëmatis 'Der Keiser und der Kunige buoch' a J. B. Heyrenbach descripta . . . . . 8538, 3.
— — Carmina germanica duodecim partim integra partim mutila 8546, 1.
— — Parodia orationis dominicae a quodam Catholico nomine Hussitarum . . . . . 8462, 1.
— — Pasquillus germanicus, incip.: 'Der Röm. Kays. Herr du bist gerecht ...' . . . . . 8459, 11.
— — Carmen germanicum scopticum, 1592 . . . . . 8866.
— — Sententia germ. rhythmica . . . . . 8219, 5.
— — Ain Spruch von der Tafrund der Kunig, Hersog u. s. w., 1511 7692, 9.
— — 'Pasquillus Jano similis' sive satyra in aulam Maximiliani postea II. Imperatoris . . . . . 7448.
— — Refutatio lutheranae sectae rhythmis germ. adstricta, 1548 8160, 1.
— — Pasquillus de Jaurino prodito a comite de Hardegg, 1594 7273, 1.
— — 'Ein Gesprech so in Pressburg gefunden' de Jaurino prodito, 1594 . . . . . 7273, 1.
— — Dialogus germ. de Jaurino prodito, 1594 . . . . . 7273, 3.
— — Pasquillus in aede divi Stephani Viennae 1595 affixus de Jaurino prodito . . . . . 7273, 4.
— — 'Ein Gespräch so sich zue Wien bey dem gulden Ochsen zugetragen' rhythmis germanicis . . . . . 7273, 7.
— — 'Von dem von Haymb. Gesprechs aines Botten und Canischer Khnechts' rhythmis germanicis . . . . . 7273, 6.
— — Satyra in Wenceslaum imperatorem . . . . . 8219, 16.
— — 'Epigramma' . . . . . 6548, 2.
— — Evangelium S. Matthaei fictum Fridericum Palatinum Bohemiae regem illudens, germ. . . . . 7409, 2.
— — Cantilena lugubris germ. de cultu A. C. addictorum in vico Hernals interdicto . . . . . 7009, 3.
— — Carmen satyricum germ. de origine et progressu Societatis Jesu . . . . . 7874, 5.

VIII. 7. Carmen germ. in comitem Matthiam de Thurn ab oppugnata Vindobona discedentem . . . . . 7402, 2.
Alterum ejusdem argumenti . . . . . 7409, 6.
— — Canticum Jesuitarum in Bohemiam reductorum, germ. . . 7409, 4.
— — 'Churfürstl. Collegium zur Erwöhlung Römischen Kaysers a. 1657.' Satyra . . . . . 8341, 9.
— 9. Primae lineae alicujus epistolae italicae . . . . . 6694, 7.
— — Liber formularum germ. . . . . 8246, 3.
— — Liber formularum pro partibus orientalibus e cancellaria Veneta . . . . . 6625, 45.
— — Liber formularum in usum cancellariae tempore Vladislai II. Hungariae et Bohemiae regis, lat. et čech. . . . . 7305.
— — Liber formularum ex cancellaria Caroli V. imp. . . . . 8099.
— — Liber formularum cont. epistolas Ferd. III. imp. et Eleonorae imperatricis . . et diversorum ad majestates . . . 8035.
— — Formulae inscriptionum epistolarum germ. . . . . 8947.
— — Formulae inscriptionum epistolarum, lat., germ. et ital. . 8925, 2.
— — Formulae inscriptionum epistolarum germ. in usum Elisabethae ducissae Saxoniae . . . . . 8946.
— — Formulae inscriptionum epistolarum germ. in usum archid. Ferdinandi Tirolensis . . . . . 8995.
— — Formulae inscribendae epistolis germ. in usum archid. Ferdinandi Tyrolensis a. 1529—1595 . . . . . 7664.
— — Formulae inscribendae epistolis in usum cancellariae arch. Ferdinandi Tyrolensis . . . . . 7686.
— — Tituli germanici Marcgraviorum Burgaviensium . . . . 8925, 1.
— — Epistola ad Bartholomaeum Saliceto, 25. Oct. 1509 . . 6577, 2.
— — Fasciculus epistolarum e libris impressis desumtarum ad Conradum Celtem . . . . . 8224, 2.
— — Lettere a Marco Foscarini, Parigi 1734—1735 . . . 6838.
— — Collectio epistolarum praesertim Jos. Benedicto Heyrenbach missarum 1766—1774 . . . . . 8789.
— — Epistolae ad Jesum Nazarenum inscriptio germ. . . . 8084, 12.
— — Epistolae cujusdam legati pontificii apud rp. Venetam, 1623 6827, 3.
— 10. Oratorium poëtico-musicum germ. in diem natalem Casp. Scheurer confessarii monasterii S. Elisabethae Vindobonae a. 1752 ab ipsis monialibus concinnatum . . . . . 7638, 24.
— 12. Figure 294 colorite che rappresentano le cariche, le professioni ecc. della città di Constantinopoli e di varie nazioni barbare colla descrizione . . . 8562—8564. 8602—8604.
Ejusdem operis tomus primus . . . . . 8574.
— — Figurae calamo exaratae variorum Turcarum imperatorum, capitaneorum etc. imagines, deinde habitus, ludos, ceremonias etc. repraesentantes . . . . . 8615. 8626.
— — Instructio pro pictore, quomodo pingere debeat feminam Amalfitanorum urbem repraesentantem . . . . . 6626, 2.
— — Descriptio germ. psalmorum et inscriptionum cum imaginibus angelorum effigiem Deiparae circumstantium . . . 7652, 1.

VIII. 12. Enumeratio germ. statuarum pro sepulchro Maximiliani I. imp. Oeniponti jam fusarum vel adhuc fundendarum . . 7647, 1.
— — Icones triginta novem principum, imperatorum, ducum etc. 7867.
— — Imagines principum stirpis Habsburgicae et cognatarum septem . . . . . 8027.
— — Icones avorum Caroli IV. . . . . 8330, 1.
— — Icones avorum Maximiliani I. Imperatoris pictae . . . 8329.
— — Imagines sepulchri Annae uxoris regis Rudolphi I. Habsburgici et Caroli filioli ejus . . . . . 8010. a.
— — Imagines pictae ex historia Bohemica desumtae. Leo bohemicus pictus . . . . . 8330, 2 et 3.
IX. 1. 'Dialogo politico' . . . . . 6575, 41.
— — De his qui politici vulgo vocantur, instructio . . . . 8219, 2.
— — 'Norte de principes y consejeros . . sobre lo particular y público de una monarchia' . . . . . 6575, 43.
— — 'Gabinetto di principi distinto in otto congressi' . . . 6541.
— — 'Eresia politica', nempe aphorismi politici . . . . . 6685, 4.
— — Come si conservino le monarchie e come cadano . . . 6820, 1.
— — 'Discorso intorno all' origine delle leggi' . . . . . 6750, 36.
— — Aphorismi politici italice ab aliquo Venetiano conscripti . 6625, 88.
— — Discorso sopra la pace universale . . . . . 6600, 20.
— — Del governo di stato . . . . . 6578, 7.
— — Discorso sopra nobili e saggi a quali devasi l' impiego dei publici governi . . . . . 6623, 7.
— — Discorso del come si devono distribuire le cariche e le dignità nelle repubbliche . . . . . 6623, 10.
— — Discorso che non si deve solamente acquitarsi nelle autorità de huomini grandi etc. . . . . 6623, 8.
— — Osservazioni di sopraffina politica di stato . . . . . 6757.
— — Antidotum contra virulentam instructionem principibus christianis circa negotia publica propositam . . . . 6575, 48.
— 3. Schreiben eines holsteinischen Gutsherrn, darinn die Abschaffung der Hofdienste auf seinem Gute beschrieben wird . . . . . 8907.
— 4. Disciplina militare Suezese e Hollandese concluse nella città d'Arnheim, s. XVI. . . . . 8781.
— 5. 'Discorso di quel che deue fare un Caualiero assediato in una terra' . . . . . 6750, 2.
— — Dialogo militare di G. A. C. . . . . 6624, 7.
— 6. Modo di fortificare . . . . . 8546, 14.
— — 'Quantità di munizione . . . donde li vascelli francesi saranno armati all' avvenire' . . . . . 6576, 9.
— — Estratto della critica ed apologia fatte all' architettura militare di Francesco Marchi . . . . . 6840, 1.
— — Tabulae, quibus castra Hussitarum et Turcarum exhibentur 8647.
X. 1. Catalogi doctorum regentium, licentiatorum uti et elenchi thesium medicarum annis 1576 et sequentibus disquisioni publicae submissarum in facultate medica Parisiensi . . 7036.

X. 3. Liber medicinalis de curandis hominum morbis čechicus . 7396.
XI. 1. Von der Vorbereitung zum Studio Juris . . . . . 8534, 7.
— — Annotationes compendiosae juridicae cum responsionibus et distinctionibus summariis . . . . . 8105, 2.
— — Notabilia juridica . . . . . 8987, 2.
— — Fragmenta catalogi juridici librorum impressorum . . . 8674, 4.
— — Adversaria juridica . . . . . 8987, 9.
— — Discorso del giuramento . . . . . 6555, 2.
— 4. Notata ex tit. 6°. de actionibus etc. . . . . 8938, 6.
— — Tractatus de exceptionibus . . . . . 8398, 4.
— — De renunciationibus beneficiorum et exceptionum juris . 8938, 2.
— — Tractatus de servitutibus et praescriptionibus . . . . 8938, 5.
— 6. Index vocabulorum germ. quibus jurisconsulti utuntur, explicatorum . . . . . 8953, 2.
— — 'Speculum Suevicum et quidem Lant- et Lehen-Recht cum registris' . . . . . 7243, 6.
— 10. 'Autorità legali' de condemnandis reis ad mortem sine processu judiciali . . . . . 6685, 2.
— 11. Synopsis totius juris feudalis ex Henrico a Rosenthal, Balth. Clamer etc. . . . . 8938, 3.
— — Proclama in proposito di beni feudali, semplici, censuali e livellarii, Udine 1651 . . . . . 6829.
— 13. Synopsis de juribus ecclesiasticis et publicis in Germania vigentibus . . . . . 8938, 1.
— — Dissertatio de eo, quod Romanorum imperator novum electoratum instituere possit etiam invitis principibus . . . 7784.
— — Decreta varia de feudis a. 1509, 1528 etc. . . . . 8016, 11.
— — 'Eintheilung der Justitiae actionum' seu illustratio §. 14—16 in Sam. Puffendorfii De jure naturae et gentium libris 7245, 31.
— — 'Jus camerae ex Imperii ordinatione aliisque eam secutis legibus collectum' . . . . . 8924.
— — Judicium Parnassi de thesibus oppositis dissertationi de officio directorum et ducum circularium in executione sententiarum' nempe imperii Germanici . . . . . 8921, 1.
— — Judicium Parnassi examinans scriptum de jure exequendi sententias imperiales contra dissertationem eandem . . 8921, 2.
— — Judicium Parnassi de eodem argumento, germ. . . . . 8922.
— — 'Constitutions fondamentales de la Caroline' . . . . . 7199, 5.
— — Tractatulus germanicus, quod nulla femina elector imperii esse possit et ideo nec ipsa Maria Theresia regina Bohemiae . . . . . 7245, 28.
— — 'De praedicatis vetustis: Pfleger, Burggrave, Hauptmann etc., qui idem sonant' . . . . . 7250, 31.
XII. 1. Miscellanea sacra et profana . . . . . 7574.
— 13. Specificatio processionis annuae in festo B. M. V. natae, Neostadii fundatae. 1695 . . . . . 7574, 27.
— — Recensio germ. gratiarum et miraculorum factorum a Maria Lauretana Nicolaiburgi ad Tayam a. 1656—1672 . . 8294.

XII. 13. De mira imagine S. Mariae Angelorum in Portiuncula collectanea varia . . . . . 6811, 8.
— — Designatio ecclesiarum ad quas preces primariae ad hoc usque tempus directae fuerunt . . . . . 7574, 20.
— 17. Fragmentum summariorum epistolarum S. Bernhardi Clarae-vallensis . . . . . 8493.
— 19. Notula gallica de bulla 'Unigenitus' et de motibus illius causa exortis . . . . . 8245.
— — Lettre d'un docteur de Sarbonne au sujet de la conclusion faite dans l'Assemblée de la faculté de Theologie de Paris le 5. Mars 1717 sur la constitution 'Unigenitus' . . . 8245.
— — Mémoire de ce qui s'est passé sur les questions de la grace et du libre arbitre depuis le milieu du 17. Siècle . . 6944.
— — Conformità delle chiese orientale et occidentale . . . . 6798, 1.
— 20. Judicium facultatis theologicae Vindobonensis de tribus concionibus a Johanne Antonio Krävogel editis et de poenitentia antijesuitice tractantibus . . . . . 7638, 32.
— — 'Propositio: Tribus prioribus ecclesiae saeculis imo et usque ad tertii medietatem nulla fuerunt Christianis templa' 7239, P. XIX. 2.
— — 'Contra Spencerum aliosque sentimus Deum in lege Mosis bona et mala tantum corporalia hominibus non proposuisse' . . . . . 7239, P. XIX. 3.
— — 'Declaratio Doctorum fac. theol. Viennensis contra sectam de XXIV senioribus confictam' . . . . . 7243, 3.
— — Mémoire pour messieurs les Maistres des Requestes . . dans les provinces . . . . . 6985.
— 23. Geistliche Ordnung . . wie die geistl. Visitationen fürhert werden. s. XVI. . . . . 8053.
— 27. Responsio ad rationes prohibendi Caesari missas . . . 7574, 3.
— — 'Supplicatio ad papam ob prohibitum Romae officium parvum B. M. V. . . . . 7574, 1 et 2.
— — 'Quaenam haeretici ex correctione officii immaculatae conceptionis objicere possint catholicis' . . . . . 7574, 4.
— — 'Nihil in officio immaculatae conceptionis esse, quod non sit conforme Scripturae ecclesiae Patrum' . . . . . 7574, 5.
— — 'Attestata quod PP. Dominicani in Hispania emittant votum de tuenda immaculata conceptione' . . . . . 7574, 6.
— — Cantilenae čechicae in usum ecclesiarum fraternitatis Bohemorum et Moravorum a. 1562 . . . . . 7457.
— — Directorium divini officii ecclesiarum fraternitatis Bohemorum et Moravorum 1558, bohemice . . . . . 7452.
— — 'Justa motiva Austriacae petitionis ad effectum obtinendi annui subsidii pro animabus fidelium in purgatorio' . . 7245, 12.
— — 'Anmerkung und Bedenken über die P. Parhamerische catechetische Missions-Ceremonien etc. . . . . 7239, P. XV.
— — Officia peculiaria ecclesiae Rossanensis . . . . . 7276, 2.
— — In liturgicos aliquot Mosacenses codices animadversiones . 7276, 3.

XII. 27. Psalmus I. notis musicis instructus . . . . . 8876, 2.
— 28. 'De ecclesia Dei ejusque auctoritate' . . . . . 6549, 14.
— — 'Instruttione ad uno che uoglia sapere della qualità di uini et beuende che uengono a Roma. 1544 . . . . . 6749, 6.
— — 'Relacion de la Embaxada de Roma,' s. XVI. . . . . 6739, 8.
— — 'Discorso sopra le fonti che se hanno da far per Roma' 6750, 42.
— — 'Relazione di Roma' . . . . . 6519, 8. 6834.
— — Relatio italica de curia Romana a. 1614 . . . . . 6624, 9.
— — 'Relazione di Roma 1629' . . . . . 6547, 10.
— — Relazione della corte di Roma. 1627 . . . . . 6748.
— — Relazione dello stato ecclesiastico e dell' entrate a spese etc. 6625, 2.
— — Responsum ad quaesitum cuiusdam curiosi de dominio temporali paparum . . . . . 6624, 5.
— — Del temporale e spirituale del papa . . . . . 6623, 6.
— — De modo noviter inducto negotia tractandi in curia romana relatio italica . . . . . 6625, 64.
— — Modus eligendi pontifices ab electione B. Petri usque istis temporibus' . . . . . 6581, 1.
— — El modo en la eleccion del summo pontifice 6739, 2
— — Discorso sopra l' elezione del nuovo pontefice (Gregorio XV.?) 6581, 12.
— — Ragguaglio al card. Ant. Barberino intorno alla comprotezione di Francia, 1634 . . . . . 6600, 41.
— — Capitoli formati tra' cardinali da asservarsi da chi sarà papa, 1559 . . . . . 6581, 8.
— — Ragionamento al card. Lodovisio intorno alla sequestrazione delle galere ecclesiastiche . . . . . 6579, 6.
— — Lettera scritta al nunzio di Polonia in materia del vescovo di Reggio, 1614 . . . . . 6600, 46.
— — Istruzione al patriarca di Aquileja per il viaggio di Scozia, 1543 . . . . . 6620, 15.
— — Istruzione a Giovanni Bertano mandato dal papa all' imperatore per la pace tra lui ed il re Christianissimo, 1547 . . . . . 6621, 10.
— — Istruzione a Mgr. Capo di ferro Nunzio in Francia, 1541 6621, 21.
— — Istruzione a Bartolommeo Cavalcanti nunzio al re Cristianissimo . . . . . 6621, 23 et 24.
— — Instructiones pro cardinali de Columna legato ad Caesarem Carolum V., 1522 . . . . . 6620, 7.
— — Istruzione data dai legati al Commendone e mostrata al Card. di Lorena, 1563 . . . . . 6621, 11 et 20.
— — Istruzione per il card. Commendone legato nella dieta d' Augusta, 1565 . . . . . 6620, 17.
— — Istruzione per M^r^. Commendone . . . . . 6621, 12.
— — Istruzione a M. Cornelio capitano a Guarenio . . . . 6620, 13.
— — Istruzione a Hieronimo da Correggio mandato all' imperatore dal card. Farnese, 1546 . . . . . 6621, 13 et 14.
— — Istruzione a Mgr. Corsini nunzio in Francia, 1621 . . 6837, 1.
— — Istruzione per Diotallevi nunzio al re di Polonia, 1614 6600, 45.

XII. 28. Istruzione per M^r. Farnese legato all' imperatore per la morte dell' imperatrice, 1539 . . . . . 6621, 9.
— — Istruzione al cardinal Farnese legato a Carlo V. dopo il sacco di Roma . . . . . 6621, 8.
— — Avvertimenti al card. Farnese nella sede vacante di Paolo III. 6581, 4.
— — Instruttione al Don Annibal di Capua legato alla republica di Venezia . . . . . 6621, 36.
— — Instruttione del vescovo dell' Aquila et di M. Jacobo Cortese sopra le cose di Madame di Austria . . . . . 6621, 42.
— — Istruzione a Mgr. S. Giorgio legato al re Cristianissimo, 1547 6621, 25.
— — Istruzione per il signor Giulio per andare alla corte dell' imperatore, 1549 . . . . . 6621, 16.
— — Instructiones pro Hieronymo cardinale Brundusino ad Hungariam legato a latere et pro Fabio Mignanello ad regem Romanorum Ferdinandum super reintegratione ecclesiae in partibus Germaniae . . . . . 6620, 4.
— — Instructio pro Hieronymo card. Brundusino nuntio ad Ferdinandum Romanorum regem de reductione Germaniae in gremium matris ecclesiae Romanae . . . . . 6620, 6.
— — Instructio pro Hieronymo card. Brundusino super Johannem Hungariae regem. . . . . 6620, 5.
— — Istruzione per Francia al Sig^r. Latino Juvenale . . . 6621, 26.
— — Istruzione a M^r. de Massini nunzio in Toscana, 1621 . 6837, 5.
— — Istruzioni sopra le cose di Germania per Montesalciano, legato pontificio, 1539 . . . . . 6621.
— — Istruzione a Mgr. Montorio nunzio in Colonia, 1621 . . 6837, 4.
— — Instructio pro cardinali de Pisis ad imperatorem et regem Philippum, 1556 . . . . . 6621, 4.
— — Istruzione ed informatione secreta per usarla dove bisogna al Poggio . . . . . 6620, 11.
— — Istruzione del Nuntio Poggio, 1538 . . . . . 6621, 6.
— — Istruzione publica per il Poggio nunzio all' Imperatore per mostrare a S. M. . . . . 6621, 7.
— — Instructio pro card. Polo ad Caesaream Majestatem proficiscentem . . . . . 6621, 15.
— — Istruzione al vescovo di Rimini nunzio per Paolo V. a Venezia . . . . . 6582, 1.
— — Istruzione a Mgr. di Sangre nunzio in Spagna, 1621 . 6837, 2.
— — Istruzione a M^r. Sfondrato legato alla Maestà Cesarea . 6621, 5.
— — Istruzione a Mgr. di Torres nunzio in Polonia, 1621 . 6837, 3.
— — Istruzione per M^r. Verallo nunzio al re de' Romani . . 6621, 27.
— — Istruzione a Mgr. Zacchia nunzio di Venezia, 1621 . . 6837, 6.
— — Istruzione circa le cose di Ferrara . . . . . 6621, 22.
— — 'Informatione a Clemente VIII. per nome del duca di Savoia sopra le ragioni da lui pretese nella lite del marchesato di Saluzzo con Francia' . . . . . 6549, 2.
— — Discursus italicus de praefectu annonae Romanorum temporibus et de providendis alimentis ad papam . . . . 6600, 16.

XII. 28. Racconto di .. Conclave .. quando fù creato Papa il Cardinal Lodouisio . . . . . 6625, 62.
— — Diverse ragioni politiche toccanti lo stato del papa .. particolarmente quello d' Urbano VIII. . . . . 6623, 4.
— — Conclave d' Urbano VIII. . . . . 6577, 7. 6581, 15.
— — Vita Olympiae Maldacchini cognatae Innocentii X. . . . 6578, 5.
— — Conclave et vita Urbani VIII. . . . . 6578, 1.
— — De laudibus Urbani VIII. epigrammata latina 12. . . . 6600, 5.
— — Vita Alexandri VII. . . . . 6578, 3.
— — 'Relatione del Conclave .. di Papa Alessandro VII.' . . 6743, 2.
— — 'Conclave papae Alexandri VII. 1655' Italice . . . . 6743, 1.
— — Conclave Alexandri VII. . . . . 6578, 2.
— — Conclave di Gregorio XV. mandato da Roma al duca di Mantova, 1621 . . . . . 6581, 6.
— — Conclave di Gregorio XV. mandato al duca di Mantova dal suo residente in Venezia, 1621 . . . . . 6581, 5.
— — Conclave di Gregorio XV. . . . . 6581, 8. 9 et 13.
— — Vita Innocentii X. . . . . 6578, 4.
— — 'Conclave post mortem Pauli V.' . . . . . 6548, 21.
— — In librum de vita et rebus gestis Clementis XI. commentarius 7641, 11.
— — Discorso sopra il pontificato di Leone X. per le cose d' Italia, 1605 . . . . . 6820, 5.
— — Poëma satyricum italicum de Clemente XII. electo . . . 6858, 2.
— — Conclave di Clemente XII. . . . . 6858, 1.
— — Conclavi di Leone X., Adriano VI., Clemente VII., Paolo III., Giulio III., Marcello II., Paolo IV., Pio IV. et pars conclavis Leonis XI. . . . . 6737.
— — Duae epistolae iter Pii VI. Viennam concernentes . . . 6850, 2.
— — Lettere concernenti la gita di Pio VI. a Vienna . . . 6791.
— — Lettera scritta da Vienna, li 25. giugno 1781, a Romualdo Onesti nipote di Pio VI. . . . . 6850, 1.
— — Duae breves notitiae de Pii VI. itinere Viennam . . . 6850, 5.
— — Relazione dello stato temporale ed ecclesiastico di Roma fatta al card. Este al tempo della sua promozione . . 6619, 8.
— — 'Cortesias que vsan per escrito los Embaxadores' de España en Roma . . . . . 6739, 9.
— — 'Titulos y Ceremonias, que los embaxadores de España en Roma suelen vsar con Cardenales Principes' etc. . . . 6739, 9.
— — 'Discorso della varietà di creatione del papa e del origine de' cardinali' . . . . . 6750, 23.
— — 'Instruttione delle materie, che frequenti occorrono spedirsi dalla Dataria, Cancellaria e Penitentiaria segreta da chi intraprende i Negotij della corte di Roma con il prezzo et agentia di ciascheduna matrimoniale e sua tariffa' . 6751.
— — Suffragium et epistola congratulatoria de electione cardinalis cujusdam . . . . . 6736, 5.
— — 'Collesione di atti .. relativi alle Controversie fra la Francia e la Santa Sede al fine del sec. XVII.' . . . . . 6736, 2.

XII. 28. Tractatus italicus de eligendis cardinalibus Venetis . . . 6690, 4.
— — 'Discorso come si debba gouernare nel conclave di attendere alla creatione del nuovo Papa' 1605 . . . . . 6750, 22.
— — Annotationes circa officia sacra et hierarchiae Romanae assumenda . . . . . 6745, 1.
— — 'Del officio del maestro di camera d'un cardinale nella corte di Roma' . . . . . 6745, 3.
— — De Innocentio III. papa notula . . . . . 7374, 6.
— — Nota de Clemente II., Damaso II., Leone IX. et Victore II. eorumque origine germanica . . . . . 7329, 2.
— — 'Vltima allegatione giuridica nella quale si prova che Monsignor Vescovo di Lamego deue .. di Vrbano VIII. riceversi come ambasciatore di Giovanni IV. di Portogallo . 6745, 8.
— — Tumulti di Roma per le violenze de' reclutatori spagnuoli, 1736 6807.
— — Discorso sopra la venuta del cardinal de' Medici in Roma 6820, 25.
— — 'Propositiones 32 .. Pontifici exhibitae et per theologos .. qualificatae' . . . . . 7574, 7.
— — Epistola ad amicum cardinalis de officio pontificis . . . 6544, 6.
— — 'Lettera ad un prelato in Roma .. in risposta dell' occorrenti emergenze dell' Oratione di quiete' . . . . . 6544, 5.
— — 'Esempi .. per giustificare la promozione fatta .. Aprile 1690 da Alessandro VIII. senza comprendervi alcun soggetto racommandato dall' imperatore' . . . . . 6544, 1.
— — 'Scritture appartenenti alla curia Romana' . . . . . 6544.
— — 'De curia Romana tractatus italicus' . . . . . 6547, 3.
— — 'Regulae indicis librorum prohibitorum' sub Sixto V. papa 6544, 18.
— — 'Articuli in libertate pontificis 26. Nov. 1527' . . . . 6544, 17.
— — 'Articuli extra fedus conclusi inter Pontificem atque Cesarem' anno 1529 . . . . . 6544, 16.
— — 'Discorso .. per riparo dell' antica autorità .. del sacro coleggio de' Cardinali' . . . . . 6544, 15.
— — Risposta alle due scritture una: 'Che il conceder le bolle' l'altra: 'Risposta alla scrittura fatta da due zelanti' . . 6544, 14.
— — 'Sententia .. cardinalis .. de modo cogendi cardinalem de Noailles ad recipiendam bullam Unigenitus' . . . . 6544, 13.
— — 'Atto d'apellatione interposta dal procuratore generale al Concilio in riguardo alle franchigie di Roma' . . . . 6544, 12.
— — 'Interdictum ecclesiae parochialis S. Ludovici ob admissum H. C. de Beaumanoir ad divina officia' . . . . . 6544, 11.
— — Relatio italica legati Veneti apud Urbanum VIII. papam . 6547, 9.
— — Relatio italica legati Veneti apud Clementem VIII. papam 6547, 7.
— — 'Discorso per l'esaltazione di S. Chiesa etc.' . . . . . 6547, 6.
— — Apologia pro ordinibus religiosorum, quos Clemens IX. decreverat supprimendos . . . . . 6548, 4.
— — Discorso sul governo di Roma sotto Clemente IX. . . . . 6551.
— — Concordata inter Leonem X. papam et Franciscum I. Galliae regem . . . . . 6549, 18.
— — Memorie intorno alla vita di papa Benedetto XIII. . . . 6553.

XII. 28. 'Testamento dell' ancor vivo Urbano VIII.' . . . . . 6575, 27.
— — Scritture in materia del concordato per le stampe dei libbri 6664.
— — Protocollum abjurationis haeresiarum factae a. 1641 a Pandolfo Canonico et complicibus . . . . . 6625, 11.
— — De origine Taboritarum et quibusdam Wiclefistarum horrendis actibus, germ. et lat. . . . . 7288, 1 et 2.
— — 'Paraphrastica expositio in librum . . de potestate et infallibilitate papae Francisci Cykulini' . . . . . 7574, 8.
— — Traité de l'origine, nécessité vtilité et des desordres des exemptions des Chapitres et des Monastères . . . . 6998.
— — Discorso politico intorno a quello che pare possa risoluere il sommo pontefice nello stato corrente di guerra . . 6621, 81.
— — Dispacci sul bando di Antonio e Marco Ottobuoni, padre e zio di Alessandro VIII., 1717 . . . . . 6756, 3.
— — Ex quibus beneficiorum ecclesiasticorum unionibus debeantur quindennia camerae apostolicae . . . . . 7574, 19.
— — Discorso che il papa deue stare neutrale a. 1625 . . . 6621, 86.
— — 'Informazione della condanna fatta da Clemente XI. gli 8. di settembre del 1713 per la sua bolla che principia 'Unigenitus . . .' . . . . . 6524, 1.
— — Declaratio sacerdotis haereseos accusati . . . . . 6549, 12.
— — Quomodo papae diabolo auxiliante solium occuparint, germ. 8880, 11.
— — Methodus conscribendae ecclesiasticae historiae . . . . 8707, 2.
— — Discorso dell' ambasciatore di Spagna delle ragioni che ha Peretti per ascendere al cardinalato . . . . . 6820, 10.
— — Discorso se il papa debba mandare persona in Germania a procurare un imperatore cattolico . . . . . 6820, 14.
— — 'Statuti dell' università de' Lanari di Roma', Clementis XIII. tempore redacta . . . . . 8543.
— 29. Monitorium pontificium contra PP. Servitas Oeniponti 1670 7574, 16.
— — Informatio germanica de juribus Servarum B. M. V. Oeniponti contra PP. Servitas . . . . . 7574, 14.
— — Narratio italica de vita et institutione Oratorii Philippi Nerii 7574, 11.
— — Ordo processus inter Eremitas S. Augustini Viennae in via regia et Augustinianos discalceatos in civitate, in puncto confraternitatis Cincturatorum B. M. V. 1748 . . . . 7568.
— — Quaedam ex antiquo libro provinciae Styriae et Carinthiae 1603—1629 Augustinianorum . . . . . 8236, 5.
— — De templo et monasterio Ord. Eremit. S. Augustini Vindobonae compendium . . . . . 7638, 8.
— — Quaedam ex antiquo libro provinciae Austriae 1646—1651 Augustinianorum . . . . . 8236, 6.
— — Acta Augustinianorum ab unione Austriae, Styriae et Carinthiae a. 1653—1707 . . . . . 8236, 7.
— — Archivum Eremitarum S. Augustini provinciae Austriae ab a. 1645 usque ad a. 1764 . . . . . 8466.
— — Protocolla ordinis Eremitarum S. Augustini provinciae Austriae 1686—1747 . . . . . 8461.

XII. 29. 'Litterae conventuum Hungariae' Augustinianorum . . . 8236, 2.
— — Ortus et progressus primi in Germania asceterii sanctimonialium strictiorem S. Augustini observantiam profitentium a. 1748 . . . . . 8711.
— — Antiqua provincia Teutonica Augustinianorum . . . . 8236, 4.
— — 'De partialitatibus Provinciae FF. Erem. S. Augustini per Hiberniam constitutae' . . . . . 7239. P. XX.
— — Foedus piorum sacerdotum sub patronatu D. Nicolai de Tolentino ab Eremitis Augustinianis Viennae institutum 1728 . . . . . 7842, 1.
— — Expensae confoederationis S. Nicolai de Tolentino ab a. 1787 7842, 7.
— — Introitus confoederationis S. Nicolai de Tolentino 1787 . . 7842, 4.
— — Computus confoederationis S. Nicolai de Tolentino habitus 7. Aprilis 1731 . . . . . 7842, 3.
— — Nota Patrum Carmelitarum Lovanii in seminario missionum ibidem a comite de Solik fundato sed non absoluto 7641, 5.
— — Historia dedicationis ecclesiae Augustinianorum Eremitarum ad S. Trinitatem prope S. Leonhardum in circulo Marburgensi Styriae inferioris . . . . . 7809.
— — Diarium cujusdam fratris Ord. S. Aug. a. 1734 ut videtur Romae degentis . . . . . 7638, 26.
— — Variorum ordinum religiosorum et aliarum personarum habitus figuris repraesentati . . . . . 7446.
— — Carthusiae in .. Freudenthal ducatus Carniolensis brevis descriptio .. a. 1777 . . . . . 8071.
— — Privilegia carthusiae Freudentalensis in Carniolia . . . 7250, 24.
— — Index abbatum Ossiacensium . . . . . 7249, 29.
— — 'Tractatus de origine Sanctimonialium Trinitarii ordinis' 7239, P. IX.
— — Augustinianorum ad S. Thomam Brunnae scriptum contra Dominicanos de praecedentia, 1715 . . . . . 7638, 28.
— — Catalogus Christianorum ex Turcia et Tartaria redemptorum a. 1714 . . . . . 7638, 14.
— — Propositio facta theologis an capella lauretana Hallae in Tiroli possit tradi Patribus Servitis a. 1690 . . . . 7638, 35.
— — Oratio germ. in introductione abbatissae Theodorae monasterii S. Elisabethae ord. Seraphici Brunnae 27. Oct. 1758 7638, 21.
— — Archivium monasterii S. Pauli in Carinthia 10 Voll. . 8395—8404.
— — Commemoratio traditionum Monasteri S. Mariae ad Formpach 8456, 1.
— — Confirmationes privilegiorum monasterio Formpacensi concessorum . . . . . 8456, 2.
— — Confraternitas SS. Sacramenti Bruxellis instituta et archiconfraternitati Romae unita . . . . . 8942.
— — Nomenclatio benefactorum monasterii B. M. V. de Marisstella ordinis Cisterciensis . . . . . 8945.
— — 'Bericht des Reichs-Stiftes Salmansweiler Vorhaben pro transitu a circulo Svevico ad Austriacum 6. Octobris 1701 .. abgeschickt' . . . . . 8341, 14.

XII. 29. 'De fundatione et reformatione monialium ord. Cist. in Richenshofen' . . . . . 7243, 5.
— — 'Fragmentum de fundatione monasterii Cremifanensis' . . 7243, 1.
— — 'Actus fidei Ulissipone 21. Sept. 1761 celebratus, scriptus Viennam ad amicum a Carmelita excalceato' . 7238, P. XVII. 1.
— — 'Regl, Ordnung u. Satzungen der Closterfrauen Elisabethinerinnen genannten' . . . . . 7238, P. XIII.
— — 'Forma instrumenti, quo PP. Theatinis (Monachii) directio novi collegii attribuitur' s. d. . . . . 7245, 15.
— 30. Libellus supplex clericorum piarum scholarum contra Jesuitas de a. 1744 fundato Leopoli nobilium collegio . . 7275.
— — Historia collegii S. J. Viennensis Pars I. a. 1552—1648, et Pars II. a. 1648—1727 . . . . . 8367 et 8368.
Pars III. a. 1728—1770 . . . . . 8342.
— — Consuetudines Provinciae Austriae S. J. 1699 14. Novembris 7981*.
— — Risposta al memoriale de' Gesuiti . . . . . 6600, 22.
— — Anticotone ouero confutasione della lettera del Padre Coton 6625, 26.
— — Il flagello d' Aristogitone, ouero contro il calunniatore de Padri Giesuiti sotto il titolo d' Anticotone etc. . . . 6625, 27
— — Helden und Liebes Opffer der öst. Provintz S. J. d. i. deren die sich durch 200 Jahre zum Dienste deren Pesthafften gewidmet .. beschrieben in d. J. 1751 . . . . . 7981.
— — Chronologia collegii S. J. Lincii in Austria superiori ab a. 1600 usque ad a. 1684 . . . . . 7438.
— — Diarium sodalitatis B. M. V. in domo professa S. J. ab a. 1716—1783 . . . . . 8047.
— — Epistola italica de privilegiis Jesuitarum in regno Bohemiae a. 1618 . . . . . 6625, 69.
— — Soliloquio .. nella partita de' Giesuiti nel monasterio di Padoa . . . . . 6548, 22.
— — Diffesa della compagnia del Giesù fatta da Enrico IV. di Francia . . . . . 6555, 8.
— — 'Editto del rè d' Inghilterra' contra patres societatis Jesu 6555, 10.
— — 'Raccolta di varie cose accadute in consequenza dello Sfratto de Giesuiti' a. 1606 et seqq. . . . . 6520.
— — Responsum ad supplicationem sex comitatuum protestantium Hungariae contra relegationem Patrum S. J. . . 7638, 11.
— — 'Diarium personarum ordinis Lecturae .. apud PP. S. J. in universitate Viennensi' 1742—1773 . . . . . 7567.
— — Collectio epistolarum germ. a Patribus S. J. prov. Bohem. ad varios missarum a. 1695—1712 . . . . . 8716.
— — Lettere del padre provinciale delle Indie Orientali della C. di Gesù al padre generale . . . . . 6811, 1.
— — Lettera scritta del preposito de Gesuiti al Padre Generale in relatione del loro discesso da Venetia d' ordine del doge e senato a. 1606 . . . . . 6621, 71.
— — Epistola ad Nepomucenum Herbersteinium Jesuitam de oratione ab ipso habita de immaculato Virginis conceptu 7239, P. VIII.

XII. 30. Projectum ad erigendum seminarium missionariorum . . 7574, 18.
— — Inventarium utensilium ecclesiasticorum fraternitatis coelibum ad S. Mariae Purificationem quae in domo professorum S. J. Viennae asservata fuerunt, 1752 . . . . 8096.
— — Epitaphium Ignatii Loyolae et notitia de vita eiusdem, germ. 7374, 3.
— — 'Origo et mores Suitarum Dignum patella operculum' hexametris compositum . . . . . 7374, 6.
— — Historia missionis Nastasoviensis S. J. ab ipsa loci origine a. 1758 cum documentis . . . . . 8248.
— — Lettere del padre provinciale delle Indie orientali al padre generale della compagnia di Gesu 1590 et 1591 . . 6811, 1.
— 32. Reliquiae monasterii S. Georgij in castro Pragensi . . 8242, 4.
— — Elenchus Sanctorum ad Pannoniam, Carnioliam, Istriam etc. spectantium . . . . . 7250, 18.
— — Historia germanica S. S. Perpetuae et Felicitatis . . . 7462.
— — Historiae Sanctorum e regiis potissimum stirpibus descendentium . . . . . 7629.
— — Nonnulla nomina Sanctorum . . . . . 7387, 5.
— 33. Vita S. Altmanni episcopi Pataviensis . . . . . 8993.
— — Vita S. Bertholdi primi abbatis Garstensis germanice versa a. 1604 . . . . . 7393.
— — Genealogia S. Arnulphi . . . . . 7436, 3.
— — Vita S. Claudii Vesontini . . . . . 7436, 2.
— — Vita S. Clodulphi Metensis . . . . . 7436, 4.
— — Vita S. Remigii Rotomagensis . . . . . 7436, 1.
— — Vita S. Alberti sive Emerberti cameracensis . . . . 7436, 5.
— — Vita S. Firmini episcopi . . . . . 7436, 9.
— — Epitaphium Martini Turonensis . . . . . 7374, 2.
— — Legenda de S. Stephano primo rege Hungariae . . . 8100.
— 34. Elenco de' concilii . . . . . 6623, 19.
— — Eresie confatate e dannate ne' sacri concilii etc. . . . 6623, 18.
— 35. Lettera del Cardinale di Lorena a papa Pio IV. di Trento 1563 . . . . . 6621, 61.
— — Lettera del Cardinal di Lorena a papa Pio IV. per causa di quel che occorse a Trento a. 1563 . . . . . 6621, 56.
— — Acta concilii Constantiensis . . . . . 8810, 3.
— — Fragmentum epistolae germanicae de concilio Tridentino . 8996, 5.
— — Deliberata tractata et conclusa in provinciali concilio Saltzburgensi a. 1412 . . . . . 8218.
— — Ad concilii provincialis Salisburgensis Statuta ordinum Styriae responsio d. d. Gräz 6. Sept. 1549 . . . . 7569, 1.
— — Ad concilii provincialis Salisburgensis gravamina per proceres superioris Austriae refutatio 1549 . . . . . 7569, 2.
— — Constitutiones archiepiscoporum Salisburgensium . . . 7767.
— — 'Artickel das furgenommen Concilium betreffend v. Carolo V. und Pabst Clemente Herr. Hansen Friedrich von Sachsen überschickhet' . . . . . 8812, 1.
— — Compactata Basileensia a. 1433—1513 . . . . . 7914.

XII. 35. 'Discorso sopra le cose del Concilio di Trento, et ragion di papa Paolo III.' . . . . . 6750, 27.
— — Constitutiones synodorum trium celebratarum 1595, 1622 et 1627 in dioecesi Portuensi . . . . . 7758.
— 38. 'De observantia interdicti apostolici' . . . . . 6549, 11.
— — Disquisitio pro ecclesiasticis in causa contributionis . . 8534, 2.
— — Resolutio quaestionis an sacerdos regularis . . possit irretitum censuris absolvere . . . . . 7992.
— — Bulla excommunicationis s. d. contra Fridericum Maurkircher, Val. Pernpekh aliosque episcopo Passaviensi obedientiam non praestantes . . . . . 8462, 3.
— — Observations politiques sur le célibat des prêtres . . . 6983.
— — Juramentum malitiae . . . . . 8016, 15.

ADDENDA. III. 41. Il combattimento delli tredici Italiani et tredici Francesi fatto in Puglia a. 1503. 6626, 6. VI. 3. Regimen oeconomicum et distributio temporis cujusdam e familia Fuggerorum 8948.

CORRIGENDA. Pag. 12. l. 35. 11.). 20. l. 14. questo voto. 21. l. 2. lieva. 27. l. 10. al . . Cardinal. l. 18. Re uuole. l. 25. Diotallevi. 28. l. 35. Venetorum. 30. l. 24. torre di. 31. l. 1. aposta. 34. l. 20. 54.). 47. l. 33. negotiis. 70. l. 28. Se la. 71. l. 32. tabulas. 72. l. 33. vinta.' 77. l. 25. Baduariae. 78. l. 9. et l. 14. ob. l. 30. parte verso. l. 37. seroient. 110. l. 42. partu. 115. l. 40 litiorum. 185. l. 32. conscriptas. 195. l. 12. Charta Pyramitana. 216. l. 2. nuntiandis. 234. l. 27. gynaecei. l. 29. obierit. 238. l. 34. gica. 245. l. 29. justificatorum.

TABVLAE

CODICVM MANV SCRIPTORVM

PRAETER GRAECOS ET ORIENTALES

IN BIBLIOTHECA PALATINA VINDOBONENSI

ASSERVATORVM

EDIDIT

ACADEMIA CAESAREA VINDOBONENSIS

VOLVMEN VI.

COD. 9001—11500.

VINDOBONAE

VENVM DAT CAROLI GEROLDI FILIVS

MDCCCLXXIII.

TYPI CAROLI GEROLDI FILII.

Vol. I. Codd. 1—750 redegerunt aequis partibus Dr. Th. G. eques de Karajan et Dr. Ad. Wahrmund.
Codd. 751—2000 redegit Jos. Haupt.
Schedulas pro indicibus exscripsit Dr. Th. G. eques de Karajan.
Indices ordinavit Dr. Th. G. eques de Karajan.

Vol. II. Codd. 2001—3000 redegit Dr. Th. G. eques de Karajan.
Codd. 3001—3500 redegit Jos. Haupt.
Schedulas pro indicibus exscripsit Dr. Ad. Mussafia.
Indices ordinavit Jos. Haupt.

Vol. III. Codd. 3501—5000 redegit Jos. Haupt.
Schedulas pro indicibus exscripsit Dr. Ad. Mussafia.
Indices ordinavit Jos. Haupt.

Vol. IV. Codd. 5001—6500 redegit Jos. Haupt.
Schedulas pro indicibus exscripserunt Dr. Th. G. eques de Karajan octo plagularum, itidem octo Jos. Haupt et reliquarum quinque Dr. Ad. Mussafia.
Indices ordinavit Jos. Haupt.

Vol. V. Codd. 6501—9000 redegit Jos. Haupt.

Schedulas pro indicibus exscripserunt aequis partibus Dr. Th. G. eques de Karajan, Jos. Haupt et Dr. A. Mussafia.

Indices ordinavit Jos. Haupt.

Vol. VI. Codd. 9001—11500 redegit Jos. Haupt.

Schedulas pro indicibus exscripserunt Dr. Th. G. eques de Karajan trium plagularum, itidem trium Dr. Ad. Mussafia reliquarum quindecim Jos. Haupt.

Indices ordinavit Jos. Haupt.

In Aedibus Biblioth. Caes. Reg. Palat. Vindobonae Cal. Maiis 1873.

JOS. HAUPT.

9001. [Jur. civ. 161.] ch. XVI. (1567.) 92. f. 'Register oder Verzaichnus der Schriften so auf Anno 1567. zu Regenspurg gehaltnem Reichstag von den . . kais. Commissarien, Reichsständen und Räten hin und wider einkommen' quæ scripta ad diaetam Ratisbonensem a. 1567 spectantia adjecta sunt.

9002. [Rec. 375.] ch. XVI. 445. f. Collectio ampla armorum gentilitiorum pictorum tam heroum antiquorum et mythicorum quam familiarum in omni Europa florentium, quæ collectio inscripta est 'Der Thurm Davids'.

9003. [Rec. 1557.] ch. XVII. (1693.) 161. f. Collectio diplomatum inscripta 'Spruchbrief der Stat Passau' concernentium negotia a. 1299—1539.

9004. [Rec. 179.] ch. XVII. 190. f. Chronica Silesiæ præsertim Wratislawiæ germanica annos 1052—1555 complectentia. Incip.: '1052. In deme Jare ist Casimirus ein monch des ordens...' Expl.: 'vnd ist balde vngethavft gestorben.'

9005. [Rec. 2275.] ch. XVI. 141. f. 1.) 1^a—123^a. Chronica Norimbergæ germanica usque ad a. 1563. Incip.: 'Allermenigclich ist kunth vnd offenbar...' Expl.: 'beym Reuenther zu pauhen angefangen worden.' 123^b vacat. 2.) 124^a—129^b. Hans Sachs, Lobspruch auf die Stadt Nürnberg. 3.) 130^a—141^a. Index chronicorum sub 1.) præcedentium.

9006. [Hist. prof. 237.] ch. XVI. (1573.) 10. f. Joachimus Delius, 'Nuptiæ Philippi Eduardi Fuggeri Kirchbergæ et Weissenhornii ac Mariæ Magdalenæ Kœnigseckiæ et Aulendorfii baronum celebratæ a. MDLXXIII...' ad Casparum Rudolfum Silesium.

9007. [Rec. 1815. 1*.] ch. XVII. 21. f. 'Geistliche Ordnung, darinnen begriffen die geistlichen Vogtei- und Lehenschaften... mit andern aufgerichten Satzungen und auszgangenen Generalien' quæ mandata generalia et specialia de feudis et advocatiis ecclesiasticis sunt regiminis Austriæ.

9008. [Rec. 2087.] ch. XVI. 292. f. 'Gemeines Landes Schlesien Privilegia' quæ pro maxima parte germanice versa sunt et incipiunt confirmatione omnium privilegiorum a prædecessoribus terris Silesiacis datorum, quæ data est a Ferdinando I. Rege Romanorum 15. Maii 1528.

9009. [Rec. 1641.] ch. XVIII. (1715.) 69. f. 'Heinricus Adamus Fridl, Facti Species und rechtliches Gutachten in Sachen die Lehen-Sepa-

rations-Strittigkeit bei der Herrschaft Steyereck im Land ob der Enns zwischen dem Hochstift Passau und.. Helmhart Jörgers hinderlassene Frauen und Fräulein Töchter betreffend' d. d. Linz 21. Decembris 1715. Archetypus cum sigillis appressis.

9010. [Rec. 971.] ch. XVII. 358 f. 'Notata historica de imperatoribus Romanis, Græcis, Turcis collecta ex diversis a P. Johanne Baptista Adolpho' cum iconibus singulorum imperatorum calamo exaratis, Leopoldi I. tantum et Ferdinandi IV. æri incisis exceptis.

9011. [Rec. 964.] ch. XVII. 17. f. Waltherus Dietenheim sive Didenheimb, 'Relation oder Diarium über die vom Hertzog Bernharten von Weimar und Cardinal de la Valetta den 11. Julij 1636 gegen Elsass-Zabern vorgenommene Belägerung samt.. Erzälung, wie es mit dem französischen Protectionswesen hergangen und endlich diese Statt den 25. Julij mit Accord übergangen.'

9012. [Jur. civ. 170.] ch. XVI. (1543.) 31. f. Philippus comes Hanoviæ et Liechtenbergii, 'Neuwe ordnung zu nutz vnd wolfart vnserer herschaft Liechtenberg vndertonen furgenommen .. a. 1543.

9013. [Jur. civ. 175.] ch. XVI. 226. f. Acta diversa diætæ S. R. Imperii a. 1603. Ratisbonæ celebratæ.

9013*. [Eug. F. 10.] ch. XVII. 93. f. Nicolaus Kremtzen seu Cremtzen, Chronica Pomeraniæ germanica ab a. 1104 usque ad a. 1570.

9014. [Hist. prof. 340.] ch. XVI. (1566.) 569. f. Chronicon civitatis imperialis Augustæ Vindelicorum ab urbe condita usque ad a. 1566, quo germanica lingua res diversæ memorabiles continentur, successiones imperatorum, deinde episcoporum Augustanorum usque ad Ottonem Truchsesz de Waltburg enarrantur; origines et nomina antiquarum familiarum exponuntur; politia, regimen civile et militare tribusque nobilium et opificum explicantur et ædificia publica describuntur, intextis passim litteris actisque publicis. Chmel II, CCLXII.

9015. [Theol. 274.] ch. XVII. 47. f. Christophorus dux Wirtembergensis, Edictum germanicum de sacra liturgia et disciplina ecclesiastica, s. d. Denis I, DXVI.

9016. [Hist. prof. 393.] ch. XVII. 87. f.... Marchionum Badensium et Hochbergensium progenitores ab annis Mille recensiti ex fide historicorum et chronologorum.. actis publicis aliisque authenticis documentis.' Incip.: 'Scio quid facturus sis amice lector...' Expl.: 'et liquidum inde hausisset gaudium, nisi..' Finis deest operi auctoris morte trunco, uti notula subsequens lectorem edocet. Genealogia et historia usque ad Rudolphum VII. a. 1356 perductæ sunt. Chmel II, CCXCIV.

9017. [Hist. prof. 231 et 232.] ch. XVII. 35. f. 1.) 1^a—15^b. Magister Jordanus de Quedlinburga, Tractatus, quomodo imperium Romanum a Romanis ad Germanos translatum fuerit, qui tractatus hoc in codice 'Flores temporum' inscriptus est. 16—19 vacant. 2.) 20^a— 35^b. Otto Frisingensis, Fragmentum chronicorum ab a. 1106 usque ad a. 1158. Chmel I, CCIV.

9018. [Hist. prof. 240.] ch. XVI. 33. f. R.. comes de Solms, Consilium germanicum de instaurandis ludis equestribus vulgariter torneamentis, dedicatum regi Bohemiæ et archiduci Austriæ anonymis. Operi præmissæ sunt imagines pictæ equitum Bohemici et Austriaci, uti ex armis gentilitiis concluditur, cum explicatione subjuncta. Incip.: 'Dieweil der Adel dann tugend . . .' Expl.: 'zu baiden thailen zu geprauchen.' Chmel I, LXIV.

9019. [N. s. n.] ch. XVI. 169 et 7. f. Conradus Brunus, Consultatio super quæstionibus quattuor de concilio Tridentino a Ferdinando I. Imperatore propositis cum epistola dedicatoria ad eundem imperatorem præmissa.

9020. [Hist. prof. 152—154.] ch. XVII. 153. f. 1.) 1^a—67^b. Pius II. papa sive Aeneas Sylvius Piccolomini, Historia Austriæ. 68 vacat. 2.) 69^a—72^a. Tabulæ tres genealogicæ ducum Bavariæ a Pippino Aquitaniæ rege usque ad a. 1504. 3.) 73^a—84^b. Adelboldus episcopus Trajectensis, Vita imperatoris Henrici II. 4.) 85^a—153^b. Annales ab a. 740 usque ad a. 829. Incip.: 'Hoc anno Karlus maior domus diem obijt . . .' Expl.: 'cum magna et lætitia et exaltacione celebrauit.' Chmel I, CXVII.

9021. [Eug. F. 98.] ch. XVI. 568. f. Nicolaus de la Mothe Goulas, Histoire d'Allemagne et des Empereurs, cui præmissa est 'la preface' et 'vne monition.' Codex auctoris manu scriptus est.

9022. [N. s. n.] ch. XVII. 35. f. 1.) 1^a—4^b. Simon Dach, Carmen germanicum de exequiis Georgii Wilhelmi marchionis Brandenburgensis inscriptum. 'Denkmal dem... Georg Wilhelmen... bei dessen... Beisetzung zu Königsberg . . . aufgerichtet.' 2.) 5^a—11^b. Oratio, qua rector universitatis Regiomontanæ indicit exequias Georgii Wilhelmi Brandenburgensis habita XI. Martii 1642. 3.) 12^a—13^b. Fragmentum orationis habitæ die natali Friderici Wilhelmi (?) marchionis Brandenburgensis incipiens 'provincias quot munitissimas civitates.' 4.) 14^a—19^b. Achatius Brandt, Oratio panegyrica, quam coram... Friderico Wilhelmo marchione Brandenburgensi ... die VIII. Januarii .. habuit directore Valentino Thilone... MDCXLIII. 5.) 20^a—25^b. Intimatio in funere ... Sigismundi marchionis Brandenburgensis ... proposita a rectore et senatu Academiæ Regiomontanæ XII. Martii st. n. 1642. 6.) 26^a—30^a. Madrigale quod vocant musicum quinque vocum cum basso pro organo in partitura auctore Jo. Weichmanno in honorem Friderici Wilhelmi marchionis Brandenburgensis... impressum. 30^b-31^a. vacant. 7.) 31^b—35^a. Hieronymus de Ponte, Epistola hispanica dedicatoria ad Cæsarem Leopoldum I. præmittenda ipsius operi inscripto 'Historia divina y profana.'

9023. [Hist. prof. 99.] ch. XVI. 42. f. Descriptio ludi sclopetariorum 'Freyschieszen' dicti a. 1569. Oeniponti celebrati, rythmis germanicis concinnata et impressa, quod carmen hoc in exemplari multis supplementis mss. auctum est, uti notis historicis, armis gentilitiis aliisque figuris et imaginibus pictis. Chmel I, LXX.

9024. [Eug. F. 36.] ch. XVII. 685. f. Acta aliaque scripta de captivitate Georgii Zämanni germanica ab a. 1628 usque ad a. 1640 cum elencho materiarum præmisso.

9025. [Hist. prof. 107.] ch. XVII. 290 f. Nicolaus Crusenius, Historia sacro-profana sui temporis. Chmel I, CXXVIII.

9026. [Hist. prof. 106.] ch. XVII. 246. f. 1.) 1^{ab}. Itinerarium e Vienna in Gotham Thuringiæ et e Gotha Troppaviam a. 13. Decembris 1566 usque 25. Januarii 1567. 2.) 2^{a}—4^{b}. Litteræ Ibrahim Bassæ ad Ferdinandum I. Imperatorem datæ in mense Chaban die 12. qui est dies 15. Februarii de occisione Aloysii Gritti in Bagdad. 3.) 4^{b}—6^{b}. Responsio Ferdinandi I. Imperatoris ad litteras Ibrahim Bassæ præcedentes d. d. Viennæ 11. Junii 1535. 4.) 6^{b}—7^{b}. Carolus V. Imperator, Litteræ ad Solimannum Turcarum Imperatorem, d. d. Alexandriæ 26. Martii 1533. 5.) 8^{a}—9^{b}. Ferdinandus I. Imperator, Mandatum pro Hieronymo de Zara et Cornelio Duplicio Sceppero legatis ad Solimannum Turcarum Imperatorem pro ratificanda pace cum ipso inita d. d. Viennæ 4. Aprilis 1533. 6.) 9^{b}—28^{a}. Ephemerides vel Hieronymi de Zara vel Cornelii Duplicii Scepperi incipientes 'kal. Junii 1533.' 7.) 29^{a}—246^{a}. Itinera decem et septem per Germaniam aliasque Europæ partes a. 1564—1570 peracta et germanice descripta. Chmel I, VIII.

9027. [Hist. prof. 91.] ch. XVI. 198. f. 1.) 1^{a}—30^{b}. Pius II. papa sive Aeneas Sylvius Piccolomini, Fragmentum de rebus gestis Friderici III. Imperatoris. 2.) 31^{a}—48^{b}. Gregorius episcopus Turonensis, De origine et gestis Francorum fragmentum ex ejusdem historia excerptum. 49 vacat. 3.) 50^{a}—111^{a}. Wolfgangus Lazius, Oratio in funere Ferdinandi I. Imperatoris. 111^{b} vacat. 4.) 112^{a}—122^{b}. Maximilianus I. Imperator, Adversaria pia ex autographo descripta ab Hugone Blotio. 123 vacat. 5.) 124^{a}—167^{a}. Genealogia germanica domus Austriacæ a Clodoneo Francorum rege incipiens. 167^{b}—168^{b} vacant. 6.) 169^{a}—198^{b}. Werenbertus, Libri duo de ecclesiastica doctrina Caroli Magni et rebus ab eo gestis ad Ludovicum tertium. Chmel I, CXVI.

9028 et 9029. [Nov. 526 et 527.] ch. XVII. 556 et 482. f. Heinricus Bullinger, Geschichte der Eidgenossenschaft zur Zeit der Reformation.

9030. [Salisb. 418.] ch. XVII. 158 f. 1.) 1^{a}—125^{b}. Jacobus Frischlin, Chronicon rhythmicum germanicum de comitibus Wirtembergensibus ad Johannem Fridericum ducem Wirtembergensem. 126 vacat. 2.) 127^{a}. 'Obitus Maximiliani I. Imperatoris.' Incip.: 'Anno Domini 1519 obijt Cesarea Majestas . . .' Expl.: 'et sic miserabiliter obijt.' 127^{b} vacat. 3.) 128^{a}—129^{b}. De nuptiis Ulrici ducis Wirtembergensis relatio. Incip.: 'Anno Domini Millesimo Quincentesimo Vndecimo ipsa die dominica. . .' Expl.: 'plebano et alijs villanis.' 130 et 131 vacant. 4.) 132^{a}—144^{b}. Relatio germanica de funere Ulrici comitis Wirtembergensis 'die dominica ante Dionysii anno 1480.' Incip.: 'Derselb mein gnediger herr starb zue Leonberg . . .' Expl.: 'Wein 64 Aimer.' 145 vacat. 5.) 146^{a}—153^{a}. Relatio germanica de Ferdinandi I. Impera-

toris ingressu victorioso in Stutgardiam 25. Maii 1522. Incip.: 'Nachdem der aller durchleuchtigst...' Expl.: 'barmhertziglich fristen' (Impressa est Stutgardiæ 'durch Hans von Erfurt Im 1522 Jar.') 153[b] vacat. 6.) 154[a]—156[b]. Diploma germanicum civitatis Weinsbergensis in Suevia de casibus in bello rusticorum d. d. 17. Novembris 1525. 7.) 157[a]—158[a]. Relatio germanica de funere Christophori ducis Wirtembergensis. Incip.: 'Uf dem lediston (sic) Decembris Anno 1569...' Expl.: 'zu erkhundigen hinauss geschickt worden.'

9031. [Jur. civ. 26.] ch. XVII. 108. f. 1.) 1[a]—103[b]. Varia et quidem septuaginta tria privilegia et donationes aliaque diplomata diversorum circa Rhenum Monasteriorum, præcipue vero Laurishamensis, omnia antiquissimorum temporum. 2.) 104[a]. Catalogus archiepiscoporum Trevirensium a. S. Euchario usque ad Johannem ab Isenburg. 3.) 104[b]—108[b]. Notulæ historicæ et nonnulla diplomata concernentia Amorbacum, episcopatum Passaviensem, ecclesiam S. Trudonis etc.

9032—9034. [Jur. civ. 27—30.] ch. XVI. 78 + 117 = 195, 152, 150. f. Carolus V. Imperator, Acta varia centum septuaginta octo videlicet mandata, edicta, privilegia, epistolæ... de rebus præsertim Germaniæ et Italiæ publicis in modum librorum formularium collecta.

9035. [Jur. civ. 31.] ch. XVI. 207. f. 1.) 1[a]—121[a]. Acta diætalia imperii Germanici a. 1550—1551. 121[b] vacat. 2.) 122[a]—126[b]. Articuli germanici, quibus pactis Magdeburgenses iterum in gratiam Cæsaream recepti sunt. 127 vacat. 3.) 128[a]—205[b]. Actorum diætalium sub 1.) præcedentium alterum exemplum. 4.) 206[a]—207[b]. Carolus V. Imperator, Responsum germanicum ad Augustanam civitatem, cur recessum comitiorum a. 1530 conclusum recipere recuset d. d. 23. Septembris 1530.

9036. [Rec. 1815. 3.] ch. XVII. 35. f. et 4°. Adversaria, pericula stemmatographica, diplomata excerpta aliaque huiusce generis scripta pro historia ducum Brunsvicensium et Luneburgensium præcipue Grubenhagensium elucidanda.

9037. [Rec. 832.] ch. XVII. 101. f. 'Spiegel der vergangenen und gegenwärtigen Krieges- und Friedens-Handlungen... vorgestellt in einem Schreiben und dar einverleibten warhaften Geschichts-Erzelungen von eines vornemen Reichsstandes Rat an einen vertrawten kais. Diener, d. d. 7. Maii 1640.' Incip.: 'Hoch Edler Gestrenger... Unserer alten Kundschaft und deutschen aufrichtigen...' Expl.: 'bey guter gelegenheit zu eröffnen etc.'

9038. [Hist. prof. 119.] ch. XVI. et XVII. 57 + 139. f. 1.) 1[a]—57[a]. Primæ Hamburgensis Gymnasii leges promulgatæ anno CIↃ IↃCXV intra octiduum post festum Paschatis. Matricula Hamburgensis Gymnasii inchoata anno CIↃIↃCXIII. d. III. Decembris (usque ad a. CIↃIↃCXLII.) Secundæ Hamburgensis Gymnasii leges promulgatæ anno CIↃIↃCXXX mense Septembri a Petro Lambecio ex archetypis descriptæ. 57[b] vacat. 2.) 1[a]—7[a]. Hugo Blotius, 'Pro bibliotheca im-

peratoria oratio, quæ eadem libelli supplicis omnia ad bibliothecam necessaria exponentis locum obtinere uideri queat.' 7[b] vacat. 3.) 8[a]—26[b]. Idem, 'Oratio in Hutterianos homicidas M.D.LXXXII.' 4.) 27[a]—38[b]. Idem, 'Oratio ... Viennæ habita dum artis oratoriæ docendæ munus auspicaretur 1576.' 39 vacat. 5.) 40[a]—61[a]. Idem, 'In natalem Christi oratio votiua... In templo Diuj Stephanj habita 24. Decembris 1576.' 61[b] vacat. 6.) 62[a]—63[b]. Idem, Oratio, qua Carolus a Zeltin compellavit Vngaros.' 64—74 vacant. 7.) 75[a]—94[a]. Idem, De magnis ornamentis et commodis nullo aut paruo sumptu Augustæ Bibliothecæ adhibendis consilium anno 1579 oblatum.' 94[b] vacat. 8.) 95[a]—139[a]. Idem, 'Adversaria libellorum supplicum et epistolarum' triginta in rebus privatis utique et bibliothecam Imperatoris concernentibus. Quæ in hoc volomine Blotii continentur, sunt auctoris manu perscripta. Chmel I, XX.

9039. [Hist. prof. 191—193.] ch. XVI. 46 + 50 + 58. f. 1.) 1[a]—18[a]. Janus Sambucus, Ephemerides historicæ a die 18. Julii 1568 usque ad 26. Octobris 1569. 18[b] vacat. 2.) 19[a]—21[b]. Diploma archiepiscoporum et episcoporum regni Hungariæ '1505 In Kampo Rakos.' 22[a] vacat. 3.) 22[b]. Janus Sambucus, Notula historica de a. 1514. 4.) 23[a]—24[b]. 'Genesis filiorum... Ferdinandi I... ex.. Anna regina natorum.' 5.) 25[a]—26[b]. 'Genealogiæ.. Annæ.. aviæ.. Maximiliani II. succincta narratio.' 6.) 27[a]—29[b]. Regni Poloniæ, Prussiæ, Lituaniæ et Curlandiæ diœcesium recensio et enarratio. 30 vacat. 7.) 31[a]—36[b]. Janus Sambucus, In historiam Vllosæ de Ferdinando I. aliquot notæ ad Maximilianum II. Imperatorem. 8.) 36[b]—41[b]. Idem, Ephemerides sub. 1.) præcedentes continuantur. 9.) 42[a b]. Idem, Epigramma de coniugio Alphonsi Spinulæ et Leonoræ Roboretanæ. 10.) 43[a]—44[a]. Idem, Epigramma in arma gentilitia marchionum Finariensium. 44[b] vacat. 11.) 45[a]—46[b]. Idem, Inventarium et æstimatio antiquitatum et librorum, germanice. 12.) 1[a]—48[a]. Carolus V. Imperator, Sigismundus Augustus rex et Bona regina Poloniæ, Epistolæ viginti et una mutuæ ab a. 1542 usque ad a. 1554. His litteris intercalata sunt: 13.) 35[a]—36[b]. Carolus V. Imperator, Epistola exspectatiuæ germanica pro cancellariæ imperialis officialibus Wolf Haller et Georgio Knode, d. d. 'zu Brussel.. 17. Julij.. 1556.' 14.) 49[a]—50[a]. 'Elisabeth de Werdenberg adoptat nobiles de Ysenburg' quod diploma mutilum est fine. 15.) 1[a]—58[b]. Jacobus Strada, Commercium epistolicum in litteris archetypis cum Lauretano, Fuggero, Alberto duce Bavariæ aliisque de antiquitatibus diversis, numismatibus, museis eorumque venditionibus etc. ab a. 1557 usque ad a. 1567. Præmittitur catalogus bibliothecæ Stradanæ et subjungitur ejusdem Stradæ descriptio italica palatii ducalis Mantuani. Chmel I, XII.

9040. [Rec. 3199.] ch. XVII. 180. f. Vita et res gestæ Hieronymi a Rozrazewski episcopi Vladislaviensis ac Pomesaniæ' in libris duobus cum præfatione et dedicatione ad Wenceslaum comitem a Rozrazew.

9041. [Hist. eccl. 37.] ch. XVI. 81. f. Excerpta ex historia ecclesiastica Magdeburgensium notissima sub nomine 'Centuriæ Magdeburgenses.'

9042. [Jur. civ. 81.] ch. XVI. 39. f. 1.) 1ª—4ª. Conradus Brunus, 'Bedenken der geistlichen güeter halben.' Incip.: 'Wiewol auf die fürgenomene proposition...' Expl.: 'Es sollen auch die Stende...' Cetera desunt. 4ᵇ vacat. 2.) 5ª—6ᵇ. Fragmentum gallicum, quo continentur rationes, quibus Clementi VII. papæ suadetur, ut fœdus ineat cum Henrico II. rege Galliæ contra Carolum V. Imperatorem. 3.) 7ª—12ª. Oratio germanica legatorum Mauritii ducis Saxoniæ ad legatos imperiales a. 1552 de generali concilio. 12ᵇ vacat. 4.) 13ª—15ᵇ. Philippus Melanchthon, Epistola germanica ad Mauritium ducem Saxoniæ contra eos, qui minabantur episcoporum ordinem velle extirpare, s. d. 16 vacat. 5.) 17ª—18ᵇ. Carolus V. Imperator, Diploma germanicum confirmans transactiones inter status fœderis Suevici ... et Albertum de Rosenberg, d. d. Wormatiæ 20. Julij 1545. 6.) 18ᵇ—19ᵇ. Ferdinandus I. Imperator, Litteræ germanicæ salvi conductus concessæ Alberto de Rosenberg, d. d. Wormatiæ 22. Aprilis 1545. 7.) 19ª—20ᵇ. Idem, Litteræ ejusdem tenoris, d. d. Wormatiæ 15. Maii 1545. 8.) 21ª. Carolus V. Imperator, Litteræ fiduciales pro Ottone cardinali Augustano aliisque suis et Romanorum regis Ferdinandi (postea I. Imperatoris) commissariis ad conventum Donawerdensem missis pro terminandis controversiis inter fœderis Svevici status et Albertum de Rosenberg, d. d. Wormatiæ 6. Augusti 1545. 9.) 21ª—24ᵇ. Recessus germanicus sive conclusum Donawerdense super controversia inter fœderis Svevici status et Albertum de Rosenberg, d. d. 6. Septembris 1545, cum subnexa nomenclatura omnium fœderis Svevici statuum in Donawerd præsentium. 10.) 24ᵇ—25ª. Litteræ germanicæ datæ Alberto de Rosenberg a statibus fœderis Suevici ad conventum Nordlingensem Donawerdæ 6. Septembris 1545 et confirmatæ a commissariis Cæsareis ibidem eodem die et anno. 25ᵇ vacat. 11.) 26ª. Litteræ confirmationis et benedictionis Cæciliæ de Ross abbatissæ monasterii S. Benedicti urbis Tergestinæ ab Antonio de Castilegio episcopo Tergestino, d. d. 20. Januarii 1555. 26ᵇ—28ᵇ vacant. 12.) 29ª—33ª. Consilium germanicum, an benefactum sit Cæsareæ Majestati et patriæ Germaniæ, si comites de Buquoy et Dampier cum exercitibus in urbem Viennensem reciperentur, quod non! 33ᵇ—35ᵇ vacant. 13.) 36ª·ᵇ. Ordo germanicus, quo Matthias archidux Austriæ rex Hungariæ etc. Viennam intrans uti debeat. Finis deest. 14.) 37ª—39ᵇ. Heinricus de Hassia, Somnium sive prophetia germanica. Incip.: 'Inn dem Nahmen Gottes.. Ann dem Aufferttag nach der Mettin...' Expl.: 'da verschwandt Er von mir. etc.'

9043. [Hist. prof. 197.] ch. XVII. 5. f. 'Ex chronographia Augustensium fratris Sigismundi Meisterlin... ad Sigismundum Gossenbrot civem Augustanum scripta anno 1459' excerpta latina promiscua.

9044. [Rec. 1756.] ch. XVI. 9. f. Lex monetaria Imperii Germanici inscripta 'Reichsordnung und beschluszlicher inhalt der müntz und goldes in Teutscher Nation aufgericht vnd geendt zu Esslingen im 1524 Jar.'

9045. [Hist. prof. 172.] ch. XVI. et XVII. 96. f. 1.) 1ª—51ª. Johannes Aventinus sive Thurmayer, Vita Imperatoris Ludovici IV. Bavari

videlicet liber VIII. chronicorum germanicorum. 51ᵇ — 53ᵇ vacant. 2.) 54ᵃ — 83ᵇ. 'Vita Caroli IV. Imperatoris.' (Freher. Script. rer. Boh. p. 86.) 3.) 84ᵃ — 88ᵇ. 'Satyra regni Boëmiæ in regem Hvngariæ Sigismundum.' Incip.: 'Audite cæli quæ loquar . . .' Expl.: 'vitam concesserit et fortunam. Scriptum Prage Sabbato etc.' 89 — 90 vacant. 4.) 91ᵃ — 96ᵃ. Relatio de U. Schwartz a. 1478 Augustæ Vindelicorum decapitato cum poëmate germanico de eodem annexo, quod incip.: 'Nun merkent all zw diser Zeit . . .' Expl.: 'daz alles werde war.' Chmel I, CVII.

9045*. [Hist. prof. 177.] ch. XVI. 33. f. 'Excerpta (varia) ex libris chronicis Trithemii abbatis Spanhemensis cum glossa Stabii' insertis epistolis Trithemii ad Maximilianum I. Imperatorem. Chmel I, XIX.

9046. [Rec. 876.] ch. XVII. 265. f. Ernestus Brotuff. 'Merseburgische Chronica' a mundo condito usque ad a. 1545 multis cum correcturis, additamentis, supplementis aliisque ad rem facientibus.

9047. [Theol. 102.] ch. XVII. 269. f. Collectio epistolarum quinquaginta archetyp. a diversis datarum ad Johannem Fabrum episcopum Vindobonensem in negotiis præcipue religionis, insertis nonnullis aliis scriptis et scriptorum fragmentis utique diarii Johannis Fabri, excerptorum variorum pro operibus et libellis condendis theologicis etc. latine et germanice. Denis I, CCCCLVIII.

9048. [Hist. prof. 316.] ch. XVII. (1604.) 751. f. 'Diuersa diuersarum rerum scripta hinc inde missa gubernatore ac capitaneo generali provinciarum Belgicarum Matthia archiduce Austriæ existente ab anno 1577 usque ad annum 1582, a Hieronymo Wullins eidem Serenitati a cubiculis raptim collecta sed non recognita: mense Martio anno 1604.' Chmel I, XIII.

9049. [Jur. civ. 159.] ch. XVI. 207. f. Acta germanica comitiorum provincialium ducatus Bavariæ Landishuti sub Alberto Bavariæ duce a. 1557 celebratorum.

9050. [Jur. civ. 59.] ch. XVI. 378. f. Leonhardus Thurneyser von Thurn, Actio germanica in uxorem suam Marinam Herbrottin et magistratum Basileensem, qua latissime ostendit se iis nuptiis deceptum et maximis iniuriis affectum fuisse atque bona sua contra ius fasque detineri . . . a. 1584.

9051. [Theol. 161.] ch. XVI. 226. f. 1.) 1ᵃ — 172ᵇ. Syntagma actorum publicorum de actione in negotio religionis habita primum Svinfurti, deinde Norimbergæ a. 1532 inter Albertum cardinalem archiepiscopum Moguntinum, Ludovicum comitem palatinum Rheni, S. R. Imperii septemviros tamquam principes intercessores et Saxoniæ ducem, Hassiæ Landgravium aliosque principes et civitates protestantes. 173 — 176 vacant. 2.) 177ᵃ — 179ᵃ. Johannes Cochlæus, 'Compendium summarium septem viarum preparatoriarum ad veram ac stabilem concordiam in fide et religione per colloquium assequendam.' 179ᵇ — 180ᵇ vacant. 3.) 181ᵃ — 216ᵇ. 'Directio de justificatione, ecclesia et traditionibus

humanis.' Incip.: 'Quod præcipio tibi hoc... Expl.: 'et in signum cui contradicitur τέλος.' 217 vacat. 4.) 218ª—226ª. Censura catholica ordinationis ecclesiasticæ seu agendæ Saxonicæ, germanice. Incip.: 'Primus articulus... Wie der mensch vor gott gerecht wierdt...' Expl.: 'vnd Ainigkeit desz glaubens.' Videtur opusculum aut Fabri aut Nauseæ. Denis I, CCCCLXX.

9052. [Hist. prof. 265.] ch. XVI. 381. f. Onuphrius Panvinius, De comitiis et potestate imperatoris libri tres, cum dedicatione ad Maximilianum II. Imperatorem, d. d. Romæ kal. Novembris MDLXIII. Chmel I, CIV.

9053. [Rec. 668.] ch. XVII. (1678). 100. f. Johannes Christophorus Cammerlohr, Rationes de redditibus et expensis Palatinatus superioris et Bavariæ superioris et inferioris a. 1678, germanice.

9054. [Hist. prof. 575.] ch. XVI. 38. f. 1.) 1ª—6ª. Carolus V. Imperator, Diploma germanicum proscriptionis Magdeburgensium d. d. Augustæ Vindelicorum 27. Julii 1547. 6ᵇ vacat. 2.) 7ª—10ª. Idem, Sollicitatio germanica ad se subiiciendum Magdeburgensibus transmissa, d. d. Hall 26. Junii 1547. 10ᵇ vacat. 3.) 11ª—16ª. Idem, Proscriptionis sub 1.) præcedentis alterum exemplum. 16ᵇ vacat. 3.) 17ª—27ᵇ. Mauritius dux Saxoniæ, Litteræ germanicæ ad Carolum V. Imperatorem enarrantes, quibus conditionibus Magdeburgenses se dederint d. d. in der alten stat Maydenburg den 11. Novembris anno $\overline{52}$. 28 vacat. 5.) 29ª—31ᵇ. Articuli germanici capitulationis Magdeburgensium. 32 vacat. 6.) 33ª—35ᵇ. Lazarus Schwendi liber baro de Hohen-Landsberg, Narratio germanica tractatuum et gestorum in conficiendis articulis deditionis Magdeburgensis. 36 vacat. 7.) 37ª—38ª. Carolus V. Imperator, Litteræ ad Sigismundum Augustum regem Poloniæ, quibus nuntiat se bellum in Magdeburgenses decrevisse hortando, ut populos suos in officio contineat nec illorum motibus conniveat, d. d. Augustæ Vindelicorum 22. Decembris 1550.

9055. [Rec. 437.] ch. XVIII. (1737). 596. f. 'Solida enervatio et distructio der wider H. Herzog Anton Ulrich's zu Sachsen-Coburg-Meiningen... Gemalin und Kinder anno 1732 in Druck divulgierten abusive so genannten Gründlichen Vorstellung und Deduction, worinnen das... kayserlicher May. reservatum in puncto collationis dignitatis et declarationis der Successions-Fähigkeit.. vindiciert wird, etc.' cum quadraginta tribus documentis probantibus subnexis.

9056. [Rec. 1584.] ch. XVII. 91. f. 'Inventarium Electoratus Saxoniæ oder Unvorgreiflicher Entwurf der gewönlichen vnd verbeszerten Regierung des Churfürstenthums Sachsen und incorporirten Landen durch unterschiedene documenta, exempla aus der Historia und mit andern nützlichen Vorschlägen illustriret.' Incip.: 'Von Beschaffenheit eines Churfürsten in genere...' Expl.: 'keine gewisse normam beschreiben können.' Subsequitur index capitulorum.

9057. [Rec. 388.] ch. XVII. 533. f. Descriptio omnium feudorum imperialium per Germaniam cum rubrica 'Umständliche Verzeichnis aller

kayserlichen Regalien und Lehen im römischen Reich, sowol von Fürsten als gefürsteten Prælaten und Äbtissinen als aller Reichsgrafen, Prælaten, Herren von Adel und Städte-Lehen.'

9058. [Hist. prof. 137.] ch. XVI. 11. f. 1.) 1ª — 2ª. Vita J. Wesseli Groningensis. Incip.: 'Multi tum de Groninga tum...' Expl.: 'insigne nostræ civitatis ornamentum.' 2ᵇ vacat. 2.) 3ª—6ᵇ. Vita Rudolphi agricolæ. Incip.: 'Gratiam et pacem cum salute. Salve mi...' Expl.: 'primus versus incipit Als ir gedenck...' Cetera desunt. 3.) 7ª—10ᵇ. Erasmus Roterodamus, Autobiographia ad Conradum Coclenium. 11ª vacat. 4.) 11ᵇ. Notula de die natali et mortis Erasmi Roterodami.

9059. [Hist. prof. 186.] ch. XVI. 23. f. 1.) 1ª—2ª. Nicolaus Agricola, Programma propositum prima feria post festum S. Michaëlis a. 1556, quo ad declamationem scholasticam invitat. 2ᵇ vacat. 2.) 3ª—4ᵇ. Guilielmus Mechovius, Libellus supplex ad Leopoldum I. Imperatorem, quo offert carmen inscriptum 'Martia Venus' occasione coniugii cum Claudia Felicitate comitissa Tirolensi, d. d. Lynenburgi in Claustro... Idib. Sept. Anno CIↃIↃCLXXIII.' Carmen deest. 5ª vacat. 3.) 5ᵇ—13ᵇ. Sixtus V. papa, Bulla 'Laudemus viros gloriosos' d. d. Romæ 1587 Calendis Decembris etc. 4.) 14ª—15ᵇ. Disquisitio germanica de sancienda unione aliquali inter catholicos, Lutheranos et Calvinistas et quibus mediis ea sit tentanda pro patria Germania saluanda. Incip: 'Quæritur Ob nicht Ihre Röm. Kayserl. Maiestät...' Expl.: 'alhie vf Erden. Dixi.' 5.) 16ª. Rubrica 'Epitome rerum Vngericarum Petri Ranzani etc.' 16ᵇ vacat. 6.) 17ª. Johannes Listhius Transylvanus, Carmen in laudem J. Sambuci, qui Petri Ranzani epitomen edidit. 17ᵇ vacat. 7.) 18ª—23ᵇ. Collectio seu potius summa capita nonnullorum vaticiniorum videlicet Gennadii, Georgii Constantinopolitani, Michaëlis Balbi, Cynicophori, Leonis sapientis regis, S. Maximi, Johannis Magistri aliorumque. Chmel I, CXI.

9060. [Rec. 1761.] ch. XVI. et XVII. 126. f. 1.) 1ª—15ᵇ. Wigandus episcopus Bambergensis et Melchior episcopus Herbipolensis, Narratio et species facti germanica contra libellum accusatorium a Georgio Friderico marchione Brandenburgensi die lunæ post Palmarum 1555 datum et ordinibus Imperii communicatum. 16 vacat. 2.) 17ª—41ᵇ. Georgius Fridericus marchio Brandenburgensis, Contradictio et defensio germanica contra episcopos Weigandum Bambergensem et Melchiorem Herbipolensem congregatis in comitiis ordinibus Imperii communicata 23. Junii 1555. 42 vacat. 3.) 43ª—51ᵇ. Epistola germanica ad Cæsarem cum supplicatione, qua sese excusant episcopi Wigandus Babenbergensis et Melchior Herbipolensis aliique circuli Franconici ordines, cur non adierint comitia Augustana a. 1555. 52 vacat. 4.) 53ª—58ᵇ. Ferdinandus I. Imperator, Inuestitura archiepiscopi Salzburgensis cum regaliis germanica, d. d. Augsburg 18. Martii 1555. 5.) 59ª·ᵇ. Schema genealogicum ducum Brabantiæ a Johanne III. duce usque ad Maximilianum I. Imperatorem ejusque sobolem. 60 vacat. 6.) 61ª—65ᵇ. 'Dialogus oder Gesprächbüchlein' germanicus inter abbatem quemdam Trevirensis diœceseos, aulicum quendam (Curtisan vulgariter dictum)

et diabolum sub monacho O. P. latitantem, a. 1522 contra Adrianum VI. papam. 66 vacat. 7.) 67ª—71ᵇ. Heinricus dux Brunsvicensis, Ausschreiben an die Niedersächsische Kreisstände, vermöge des Landfrieden kein verbotne Rottierung Gewerb oder Versamlung zu gestaten, auch den undertonen zu verbieten sich in fremder Herren dienst zu begeben, auch Marggraue Albrechten als ain Ächter zu vervolgen, d. d. Wolfenputtel am Tag Johannis Evangeliste a. 1554. 72 et 73 vacant. 8.) 74ª. Georgius Fridericus marchio Brandenburgensis, Juramentum obedientiæ et fidelitatis juratum Carlo V. Imperatori 3. Aprilis 1555. 74ᵇ vacat. 9.) 75ª. Idem, Juramenti sub 8.) præcedentis alterum exemplum. 75ᵇ—76ᵇ vacant. 10.) 77ªᵇ. Ferdinandus I. Imperator, Litteræ germanicæ ad Henricum ducem Brunsvicensem, ejusdem labores pro imperio laudantes et auxilia in futurum promittentes d. d. Augsburg 4. Junii 1555. 11.) 78ªᵇ. Idem, Litteræ ejusdem tenoris ad Danielem archiepiscopum Moguntinum d. d. Augsburg 1. Maii 1555. 79 et 80 vacant. 12.) 81ª—86ª. Christianus rex Daniæ, Litteræ germanicæ ad ordines et status Imperii Augustæ a. 1555 congregatos d. d. Neuburg am Belte 20. Februarii 1555. 86ᵇ vacat. 13.) 87ª—89ª. Diætæ imperialis de gravaminibus Passaviensibus consilia germanica ad Cæsarem d. d. 6. Septembris 1554. 89ᵇ—90ᵇ vacant. 14.) 91ª—99ᵇ. Civitatum Francofortensis et Svinfurtensis deinde Melchioris episcopi Herbipolensis supplicationes ad Cæsarem de tollendis gravaminibus in diæta a. 1555. 100 vacat. 15.) 101ªᵇ. Augustus dux Saxoniæ, Juramentum obedientiæ et fidelitatis juratum Carolo V. Imperatori per plenipotentiarios Augustæ 3. Septembris 1555. 102 vacat. 16.) 103ª—105ᵇ. Fridericus I. Imperator, Edictum contra incendiarios, publicæ pacis turbatores etc. d. d. Nuremberch a. d. 1187. 106 et 107 vacant. 17.) 108ª—119ᵇ. Acta et concordata in causa Rosenbergiana a. 1545 præmissis mandatis Caroli V. Imperatoris et regis Romanorum, 120 vacat. 18.) 121ªᵇ. Litteræ supplices 'aller Wild und Reingrafen zu Salm und Herren zu Vinsingen' ad ordines et status Imperii. s. d. 19.) 122ªᵇ. 'Conditiones pacis inter Hispaniam et Galliam' germanicæ. 20.) 122ᵇ—123ª. Novellæ quæ dicuntur e Transsylvania d. d. 26. Junii 1598. 123ᵇ vacat. 21.) 124ª—125ª. Johannes Georgius Soldinus, Descriptio germanica sepulchri Mahomet prophetæ saraceni. 125ᵇ vacat. 22.) 126ª. Tipotius, 'Cænotaphium Regis Catholici' Philippi II. Hispaniarum. Incip.: 'Conditur hic nullus... Expl.: 'cum pietate Deo.'

9061. [Theol. 874.] ch. XVI. 11. f. 1.) 1ª—4ª. Philippus Melanchthon, 'Simplex et vera narratio historiæ colloquii Wormatiensis.' 4ᵇ—5ᵇ vacant. 2.) 6ªᵇ. Georgius Bugenhagius, Georgius Major, Caspar Cruciger et Philippus Melanchthon, Litteræ ad pastores Argentinenses, quos laudant ob non probatam formulam Interim. 3.) 6ᵇ—8ª. Epistola ad omnes sic dictos protestantes de non admittenda formula Interim, de ritu pœnitentiæ et cœnæ Domini etc. Incip.: 'Scimus Dei beneficio discernenda esse imperia ab Ecclesia...' Expl.: 'sic absolutus admittitur ad cœnam Dominicam.' 4.) 8ᵇ. Bernhardus Ziegler et Johannes Pfeffinger, Litteræ ad Casparum Hedianum al. Bucerum et reliquos

pastores Argentinenses gaudio plenæ de eorum concordia in religione præsertim in rejiciendo libello interimistico, d. d. Lipsiæ 12. Augusti 1548. 9 vacat. 5.) 10^a—11^b. Dialogus, quo nova Lutheri doctrina reprehenditur. Incip.: 'Elias, Erasmus et Lutherus colloquuntur. Elias Erasmo in cœlum venienti Quis nouus hic nostris . . .' Expl.: 'Vos saltem auditores.. resipiscite ac valete.' Denis I, CCCCLXXXV.

9062. [Rec. 1851. 1.] ch. XVIII. 27. f. Discours (quatre) raisonnez sur les debats, qui se sont elevez en Angleterre au sujet du traité de Seville par * * * Gentilhomme Irlandois l'an 1730. Incip.: 'Quoique ce ne soit pas un petit deboire. . .' Expl.: 'et enfin à la tranquillité universelle de l'Europe.'

9063. [Nov. 496.] ch. XVI. 65. f. 'Formula reformationis cleri et populj per provincias archiepiscopatuum Germaniæ' in novem titulos digesta. Incip.: 'De ordinatione et institutione . . Ecclesiarum incolumitatem adeoque. . .' Expl.: 'mihi attingenda non putavi.'

9064. [N. s. n.] ch. XVIII. 9. f. 1.) 1^a—3^a. Franciscus Erenricus comes de Trautmannsdorf, Relatio germanica ad Imperatorem de negotiis Helveticis et de republica Helvetiorum in primis lineis. 3^b vacat. 2.) 4^a—9^b. Idem, Ejusdem relationis alterum exemplar amplius et notis ubivis adjectis illustratum.

9065. [N. s. n.] ch. XVI. 13. f. Ferdinandus I. Imperator, Propositiones diætæ S. R. Imperii a. 1555 factæ, germanice.

9066. [Jur. civ. 119.] ch. XVI. 10. f. Protocollum cancellariæ cæsareæ germanicum a. die 5. Octobris 1548 usque ad 15. Novembris 1549, complectens præcipua mandata et instructiones officialibus datæ, de exigendis mulctis pecuniariis a civitatibus aliisque proceribus a Cæsare in reconciliatione impositis, et quibusnam eædem pecuniæ postmodum numerandæ sint.

9067. [Jur. civ. 47.] ch. XVI. 10. f. Camillus de Balionibus (nempe Baglioni) de Perusia, Litteræ patentes ad Carolum V. Imperatorem et episcopos Caminensem, Lubecensem, Sverinensem et Vladislaviensem, abbates, priores etc., quibus auxilium brachii sæcularis imploratur adversus Henricum Knübbes laicum Caminensis diœcesis excommunicatum . . eo quod litteris non paruerit executorialibus de et super prætensis iniuriis tam verbalibus quam realibus sibi a consulibus dicti oppidi illatis, d. d. Romæ 22. Octobris 1526.

9068. [Jur. civ. 144.] ch. XVII. 10. f. Rudolphus II. Imperator, Diploma, quo confirmat jura ac privilegia ab antecessoribus Hungariæ regibus oppido Owar in comitatu Mosoviensi concessa, d. d. in arce Posoniensi 1578. 17. Martii. Codex valde lacerus.

9069. [Jur. civ. 100.] ch. XVI. 10. f. Summarium politicæ constitutionis de subventione pauperum in civitate Gandavensi publicatæ a. 1531. die 15. Novembris itemque alteræ ejusdem tenoris editæ a. 1551 die 27. Julii.

9070. [Rec. 712.] ch. XVII. 323. f. Collectio actorum publicorum historiam Helvetiæ concernentium ab a. 1242 usque ad a. 1604. Singula hæc

septuaginta acta disposita sunt secundum rubricas historiæ internæ, christianæ, tractatuum cum Austria, cum Sabaudia etc. Registrum præmissum est.

071. [Eng. F. 105.] ch. XVIII. (1713.) f. Ferdinandus Amadeus von Harsch, Relatio germanica adjecto diario de obsidione Friburgi in Brisgovia a. 1713. Est codex archetypus ornatus mappa coloribus distincta repræsentans labores et opera obsidentium prout de die in diem progressi fuerint.

072. [Rec. 172.] ch. XVIII. 68. f. Johannes Franciscus Keller, 'Systema historiæ universalis So denen... Frauen... Mariæ Theresiæ, Mariæ Annæ, Mariæ Amaliæ Ertzherzoginnen von Österreich... vorgetragen werden solle.'

073. [Rec. 172*.] ch. XVIII. 73. f. Johannes Franciscus Keller 'Continuatio systematis historiæ universalis seu liber secundus in sich begreifend geo-topo-chronologico-historische Beschreibung deren spanischen Landen so denen... Frauen.. Mariæ Theresiæ, Mariæ Annæ, Ertzherzoginnen von Österreich... vorgetragen werden solle.'

073*. [Rec. 197.] ch. XVIII. 102. f. Johannes Franciscus Keller 'Compendium der geographisch topographisch-chronologischen Historia deren spanischen Landen, wie solche.. denen Frauen.. Mariæ Theresiæ, Mariæ Annæ Ertzherzoginnen von Österreich vorgelegt worden.'

074. [N. s. n.] ch. XVI. 596. f. Sigismundus comes de Hohenzollern marchio Brandenburgensis, Reformationis archiepiscopatus Magdeburgensis germanica expositio dicata nobilibus ejusdem sedis et terræ archiepiscopalis.

075. [Rec. 736.] ch. XVIII. (1713.) 138. f. Relatio actorum in Sachen Jo. Michaël vnd Niclas die Gebrüder Lotichios (Lotze von Lotzenberg) vnd des ältern Ehefrau Susannen Marien betreffend in puncto beschuldigten criminis læsæ majestatis.' Sententia absolutoria d. d. 23. Januarii 1713 contra episcopum Augustanum subjuncta est huic relationi quæ dicitur originali.

076. [Rec. 404.] ch. XVIII. 93. f. Heinricus Günter de Wehrstatt, 'Delibatio juris publici qua Romano-Germanici, qua Hispanici, quod ad usum.. Austriæ archiducis nunc.. Hispaniarum et Indiarum monarchæ Caroli tertii (postea VI. Imperatoris) concinnavit etc.'

077. [Jur. civ. 107.] ch. XVII. 74. f. 1.) 1^a—7^b. Ordinatio scholæ a Johanne Bugenhagio Pomerano conscripta et a. S. P. Q. Hamburgensi approbata a. 1529. IX. kal. Junii, dialecto germaniæ inferioris. 2.) 8^a—13^b. Alia similis ordinatio ejusdem scholæ et urbis approbata a. 1556. Sabbato post exaltationem crucis dialecto Germaniæ inferioris conscripta. 3.) 14^a—27^a. Gymnasii Hamburgensis statuta latina publicata inter octavam Paschæ a. 1615. 4.) 27^b. Duo epigrammata de instructione puerorum, quorum prius incip.: 'Vt varia instruitur molli canis arte sub ævo...' Et alterum expl.: 'hos fines transsiliisse nocet.' 5.) 28^a—29^b. 'Pædagogia in templo' Sive regulæ et normæ a scholaribus Hamburgensibus in templis observandæ, latine. 6.) 30^a—32^b.

'Statuten der Scholen tho Hamborch, de den Kinderen jarlich werden vorgelesen' dialecto Germaniæ inferioris. 7.) 33ª—34ᵇ. 'Bedenken der Herren Pastoren von den Klipscholen' a. 1568 die 16. Aprilis cum responso Senatus Hamburgensis. 35 vacat. 8.) 36ª—44ª. 'Der Stadt Hamburgh revidirte Schulordnung und Statuta' germanice d. d. in den Achtetagen der heiligen Ostern a. 1615. 44ᵇ—46ᵇ vacant. 9.) 47ª—57ᵇ. Ordinatio et statuta gymnasii Hamburgensis reformata, s. d. 58—60 vacant. 10. 61ª—74ª. 'Der Stadt Hamburgk revidirte Schullordnung vnd Statuta' d. d. 30. Aprilis 1634. 74ᵇ vacat. 11.) 75ª. Invitatio ad audiendas prælectiones philosophicas præsertim de Aristotele et Platone, quas Johannes Blomius bibliothecarius habebit, s. d.

9078. [Hist. prof. 136.] ch. XVI. 38. f. 1.) 1ª—4ᵇ. Cornelius Gwaltherus et Georgius Cassander, Ratio vitæ ab ipsis per modum apologiæ scripta a. 1556 pridie Non. Januarias. 2.) 5ª—24ᵇ. Nicolaus Nancelius, Vita Petri Rami. 3.) 25ª—26ª . . . 'Descriptio expugnationis Smolensci primariæ arcis Seueriensis tractus in Moscovia.' Incip.: '13. Junij Deus perpotens . . .' Expl.: 'ne quisquam eorum meritis frustretur premijs.' 26ᵇ vacat. 4.) 27ª—30ᵇ. Michaël de Agmanspach, officialis curiæ Passaviensis in Austria, Vidimus privilegiorum ab imperatoribus C. Julio Cæsare et Claudio Nerone Austriæ concessorum, forsan a Rudolpho IV. fictorum, d. d. 12. Julii 1417. 5.) 30ᵇ—33ᵇ. Leonhardus de Laiming episcopus Passaviensis, Vidimus privilegii a Friderico II. Imperatore ducibus Austriæ concessi, d. d. die Mercurii 17. Aprilis 1437. 6.) 33ᵇ—35ª. Diploma germanicum, quo Ludovici Bavari Imperatoris et Friderici Pulchri ducis Austriæ reconciliatio et de imperio pari potestate administrando concordia continetur a. 1325. 7.) 35ª·ᵇ. Diploma germanicum, quo Ludovicus Bavarus Imperator Friderico Pulchro duci Austriæ promittit, se in illius gratiam velle imperio cedere a. 1326. 8.) 35ᵇ—38ª. 'Confirmatio, Innovatio et Inuestitura cum collocatione quorundam nobilium privilegiorum, facta per Fridericum Romanorum Imperatorem tertium super omnibus et singulis iuribus, feudis . . ducatus Austriæ . .' d. d. 'in Nova Civitate VI. Januar. Anno Domini M.CCCC.LIII.' Chmel I, CXXVI.

9079. [Jur. civ. 88.] ch. XVI. 74. f. Statuta marchionatus Finariensis, quibus nota præfixa est sequens 'Finarium et diamnum hodie Marchionatus est liberrimus et a Dn. Carectis tenetur Saonæ 25. Octobris Anno 51 ex libro Doct. Petri Baptistæ Zocca.'

9080. [Jur. civ. 78.] ch. XVI. 133. f. 'Codex epistolaris antiquitatum archiepiscopatus Magdeburgensis continens antiqua diplomata variorum privilegiorum, fundationum, donationum aliorumque contractuum ab anonymo quodam . . collecta.'

9081. [Hist. prof. 314.] ch. XVII. 6. f. 'Rationes quibus deducitur S. C. Majestatem non tantum secundum jus privatum et publicum sed etiam divinum et in conscientia obligari, succurrere oppressis Juliaci ac Montium statibus' contra Palatinum Neuburgensem. Incip.: 'Cantant Sacræ litteræ ab Aquilone pandi omne malum . . .' Expl.: 'debitæ

mandarentur executioni.' Subsequitur registrum diplomatum probantium, quæ vero desunt. Chmel I, CXL.

9082. [Rec. 701.] ch. XVI. 410. f. Valentinus Volz, Varii tractatus juridici videlicet: De pacé publica, de inquisitionis materia, de jure et æquitate, de feudalibus constitutionibus, de homicidii merita et legitima defensione etc.

9083. [Rec. 1788.] ch. XVII. 109. f. 'Chronica, darinnen.. begriffen.. Geschichten, so sich under allen Kaiseren von der Christi Geburt bisz auf gegenwärtiges 1614 Jar verlaufen haben.. Beschriben von einem Anonymo zu Augspurg.' Incip.: 'Zue dem Leser Gnad vnd Frid...' Expl.: 'zu beider seiten seind ir vil umbkomen'.

9084. [Jur. civ. 77.] ch. XVI. et XVII. 208. f. 'Codex epistolaris Imperatoris Rudolphi II., continens epistolas selectas plusquam ducentas de variis negotiis publicis scriptas etc.'

9085. [Rec. 1613.] ch. XVIII. (1718.) 47. f. ..'Actenmäszige.. Vorstellung alles dessen, was in der Hohenbergischen Pfandschafts-Sache mit Johann Ludwig Constantin Frey und Edlen Herren von Ulm auf Erbach von anfang bis auf gegenwärtige Zeit passiret.' s. d. cum omnibus documentis et resolutione cæsarea d. d. Wien den 30. Novembris 1718 subjunctis.

9086. [Rec. 703.] ch. XVI. 230. f. Collectio documentorum sexaginta novem publicorum res Helveticas concernentium cum rubrica 'Pundt-Buech der dreyzechen Orthen vnd deren zuegewandten einer löblichen Eidgenoszschaft.'

9087. [Rec. 1791.] ch. XVI. 87. f. 1.) 1^a—25^b. Acta Coloniensia de depositione archiepiscopi Hermanni, de administratione ditionum Coloniensium etc. a. 1546 et 1547. 2.) 26^a—29^b. Deliberatio germanica ducis Wirtembergici de bene perpendendis propositionibus contra contractus inter Pomeraniam et Brandenburgum. 30 et 31 vacant. 3.) 32^a-36^a. Electoris Coloniensis responsio ad deliberationem sub 2.) præcedentem. 36^b—37^b vacant. 4.) 38^a—87^a. Transsumpta 'der Vertragsbriefe inter marchiones Brandenburgenses et duces Pomeraniæ d. d. Stetini Montags nach XI. m. Virginum a. 1529' et 'Freitag nach Sontag Judica 1530' cum authenticatione.

9088. [Eug. F. 9.] ch. XVII. 589. f. 'Consilia theologorum et jurisconsultorum præcipuorum res ecclesiasticas et Pomeranicas concernentia' quorum auctores sunt Martinus Lutherus, Philippus Melanchthon, Georgius Major, Modestinus Pistorius, Hieronymus Schurf, Ludovicus Fachsius, Facultas juridica Rostochiensis, Bartholomæus Amantius, Matthæus Wesembecius, Ludolphus Schender aliique plures.

9089. [Hist. prof. 372.] ch. XVII. 143. f. Relationes germanicæ, quibus redditus et expensæ in singulis mensibus a. 1568—1570 factæ a camera privata Maximiliani II. Imperatoris exponuntur. Chmel II, CCLXXXVIII.

9090. [Hist. prof. 245.] ch. XVI. 178. f. Abraham Schiesz, 'Chronica, darinn.. begriffen.. die Geschichten die sich.. zue Augspurg ver-

lauffen' germanice, cum dedicatione ad liberum Baronem Philippum Eduardum Fugger s. d. Multa alba patriciorum vetusta huic chronico inserta sunt, quod anno 1551 absolvitur. Chmel I, CCX.

9091. [Rec. 1598.] ch. XVIII. 50. f. 'Matricula jurisdictionis episcopalis Misnensis, wie weit sich dieselb in Meiszen Sachsen Ober und Nieder Lausitz erstrecket . . Ex matricula et archivis episcopatus Misnensis Anno Millesimo Trecentesimo Quadragesimo Sexto..' In calce legitur: 'Hanc matriculam cum duobus originalibus Sæculi XIV^{i} quæ vidi contuli et correxi ut exhibetur.. Ant. Steyerer a. 1730.'

9092. [Jur. civ. 132.] ch. XVI. 8. f. Conventio Electorum et principum aliorumque S. R. Imperii statuum pro conservanda communi patria instituta Heidelbergæ, d. d. 'Actum et datum Heidelberg auf Mittwoch nach Palmarum den 19. Martij Anno 1553.'

9093. [Hist. prof. 466.] ch. XVII. 20. f. 1.) 1^{a}—17^{b}. Petrus de Duisburg, Chronicon rerum Prussicarum. 18—19 vacant. 2.) 20$^{a b}$. 'Prussica ex annalibus manuscriptis bibliothecæ cæsareæ Viennensis sub numero librorum 5562. Incip.: 'Quo tempore primum gubernacula...' Expl.: 'Fundi dominus in suam..' Cetera desunt. Chmel II, CCCXLVIII.

9094. [Rec. 872.] ch. et m. 31 + 31. f. In foliis 31 m. imagines pictæ regum ducumque Bavariæ ab antiquissimis nempe a Bavaro Boamundo et Ingramo usque ad ducem Wilhelmum IV. qui mortuus est 6. Martij 1550; in foliis 31 ch. notulæ historicæ germanicæ de regibus ducibusque illis, quales etiam sub imaginibus et hæ quidem rhythmis germanicis concinnatæ leguntur.

9095. [Jur. civ. 58*.] ch. XVII. 40. f. Commentarii litis in epitomen contracti seu potius responsum juris pro.. Ferdinando Austriæ archiduce contra Imperii fiscales comites de Pappenheim, Fürstenberg et Heiligenberg, quo responso jus Austriacum in Landgraviatum Stüling et toparchiam Engen asseritur, extincta familia comitum Lupfensium Heinrico ultimo sine prole 26. Decembris 1582 defuncto, germanice.

9096. [Jur. civ. 55.] ch. XVI. 76 f. Franciscus Kötzler, Statuta judicialia civitatis imperialis Augustæ Vindelicorum reformata et confirmata 5. Octobris 1529, germanice.

9097. [Rec. 1003.] ch. XVII. 83. f. 'Censura chronologiæ R. P. Joannis Deckerii' a quodam S. J. contra Deckerium conscripta.

9098. [Rec. 250.] ch. XVII. 45. f. Maximilianus Wilhelmus comes de Lymburg Styrum, 'Breviarium historico-politicum pro conservanda Monarchia,' germanice. Incip.: 'Aller Durchleuchtigster.. Demnach ich betrachtet wasz gestalten...' Expl.: 'mit tiefster submission bestendig verbleibe etc.'

9099. [Hist. prof. 229.] ch. XVI. 4 f. 1.) 1^{a}—2^{a}. 'De morte Florencij comitis Hollandie' etc. Incip.: 'Furiosam proh dolor detractionem...' Expl.: 'Anno Domini millesimo ducentesimo octuagesimo sexto vel circa.' 2^{b} vacat. 2.) 3^{a}—4^{b}. Annales ab a. 814 usque ad a. 1288 in abbatia Maurimonasteriensi conscripti. Chmel II, CCXLIV.

9100. [Jur. civ. 106.] ch. XVI. 7. f. Ferdinandus I. Imperator, 'Instruction auf.. Wolfen (I. comes de Salm) Bischof zw Passaw, abgesandten nacher Heilbrunn zu der Bundnus,' d. d. Wienn den 4. Septembris.. 1553.

9101. [Rec. 965.] ch. XVII. 50. f. Johannes Antonius a Poppen, 'Relatio parænetica de sacrosanctis S. R. Imperii reliquiis et ornamentis, quibus Romanorum Cæsares inaugurari, coronari etc. consueverunt aliisque sacris lipsanis in thesauro collectis ac Norinbergæ asservatis ad Guilielmum Leopoldum archiducem Austriæ.' Incip.: 'Wass weiland Khayser Carl der grosse . . .' Expl.: 'widerumb zu restauriren, quod faxit O. M. D. ad laudem etc.'

9102. [Rec. 754.] ch. XVII. 243. f. Wildericus liber baro de Walderndorf archiepiscopus Vindobonensis, Protocollum missivarum et epistolarum a 24. Aprilis 1558 usque ad 23. Maji 1559. latine, germanice et italice.

9103. [Philol. 79.] ch. XVI. 91. f. Rudolphus archidux Austriæ, Epistolæ sub præceptore Johanne Tonner a Triebpach in Hispania a 10. Maii 1564 usque ad 5. Decembris 1567 scriptæ.

9104. [Rec. 752.] ch. XVII. 336. f. Wildericus liber Baro de Walderndorf archiepiscopus Vindobonensis, Protocollum missivarum et epistolarum a 25. Februarii 1563 usque ad 19. Februarii 1564.

9105. [Rec. 726.] ch. XVII. 56. f. Christophorus Georgius comes a Berge, Aussarbeitung über die von K. K. Majestät (Leopoldo I. Imperatore) unter 15. Decembris 1698 denen Glogauischen Landständen ad deliberandum vorgelegte Puncta.

9106. [Rec. 869.] ch. XVII. 86. f. Franciscus Laurentius de Saur zum Schreyerhof, Anmörkungen dessen, so bey dem auf den 4. Maij 1693 nach Regenspurg ausgeschriebenen bayrischen Creystag vorgegangen ist.. d. d. 'Regenspurg den 27. Julij a. 1693.'

9107. [Jur. civ. 104.] ch. XVI. 45. f. 1.) 1^a—9^a. 'Responsio ordinum Germaniæ inferioris ad propositionem Ottonis Henrici comitis in Swartzenberg legati a Sacra Cæsarea Majestate ad se missi, excusa Antverpiæ apud Christophorum Plantinum 1578.' 9^b—12^b. vacant. 2.) 13^a—14^b. Matthias Imperator, 'Exhortatio generalibus ordinibus Belgii die XI. Aprilis facta.' Incip.: 'Animaduertendo magnam reipublicæ perturbationem...' Expl.: 'socium me præbebo semper.' 3.) 15^a—16^b. Idem, 'Capita eorum, quæ Belgarum ordinibus in comitiis Antverpiæ habitis die 11. Aprilis 1579 in deliberationem' proposuit. 4.) 17^a—22^a. Leoninus Elbertus, Oratio in comitiis Belgarum Antverpiæ habitis recitata. Incip.: 'Quandoquidem jam audivistis...' Expl.: 'liberas reddere poterimus.' 21^b vacat. 5.) 22^a—30^b. Epistola et placitum Insulensium et jurisdictionum ad eosdem pertinentium, Duacensium item et Orchiensium ad generales Belgicæ ordines Antverpiam missum cum eorundem ordinum responsione. Epistola incip.: 'Committere noluimus...' Et expl.: 'officiosissime commendamus. Datæ Insulis ultimo Martii 1579.' Placitum incip.: 'Anno 1579.. Batavii quattuor...' Et expl.: 'moderationem

instituent.' Responsio incip.: 'Redditæ sunt nobis...' Et expl.: 'divina gratia conservet. Antverpiæ 8. Aprilis 1579. 6.) 31ª—32ᵇ. Matthias Imperator, Exhortatio etc. Alterum exemplum exhortationis sub 2.) præcedentes. 7.) 33ª—34ª. Idem, Capita etc. Alterum exemplum capitum sub 3.) præcedentium. 8.) 34ᵇ—37ᵇ. Leoninus Elbertus, Oratio etc. Alterum exemplum orationis sub 4.) præcedentis. 9.) 38ª—45ª. Epistola et placitum etc. Alterum exemplum actorum sub 5.) præcedentium.

9108. [Hist. prof. 371.] ch. XVI. 34. f. Rationes germanicæ acceptorum et expensorum cameræ episcopalis Passaviensis a. 1560 et 1561. Chmel II, CCLXXXVII.

9109. [Hist. prof. 502.] ch. XVI. 46. f. c. figg. pictis. Dionysius Treutwein sive Dreytwein, Carmen rhythmicum germanicum in laudem domus Wirtenbergensis. Præfigitur carmen ad ducem quod incip.: 'Durchleuchtiger hochgedachter Herr...' Et expl.: 'Mein nam heist Dionisius Dreitweis.' Opus incip.: 'Die weil die Schrift hat diese art...' Et expl.: 'lasst mich euch bevolen sein.' Chmel II, CCCLXXXI.

9110. [Hist. prof. 608.] ch. XVI. 3. f. Goswinus Mandocta, Descriptio introitus imperatoris Friderici III. in urbem Romam a. 1452 et subsecutæ coronationis.

9111. [Jur. civ. 194.] ch. XVII. 18. f. 1.) 1ª—11ᵇ. Note fatte a Bruselles sopra il trattato impresso ultimamente a Parigi dei diritti della regina Christianissima sovra i Pæsi Bassi. Interlocatione. Incip.: 'Nel trattato dei diritti della regina...' Expl.: 'in cera rotta a lacci d'oro.' 2.) 12ª—13ª. Marchese di Castel Rodrigo, Lettera scritta al re Christianissimo. Incip.: 'Gli avvisi di tutte le parti..' Expl.: 'cagionaranno a tutta la christianità. Bruselles li 14. Maggio 1667.' 3.) 13ᵇ—17ª. Guiditio politico sopra le note etc. e la lettera del Marchese di Castel Rodrigo. Incip.: 'Mi chiama V. S. Illª. ad una impresa...' Expl.: 'che è quanto posso dire in un fiato a V. S. Illª. 2. Luglio 1667.' 4.) 17ᵇ—18ᵇ. Risposta della Regina di Spagna alla lettera del rè di Francia delli 8. Maggio 1667. Incip.: 'L'arcivescovo d'Ambruno...' Expl.: delle medesime vie e mezzi. Madrid 21. Maggio 1667. Sequitur notula incipiens 'Da questa lettera si ricava evidentemente come è contrario al fatto'.. Et expl.: 'con la ruina di tutti i prencipi d'Europa.'

9112. [Hist. prof. 857.] ch. XVI. 13. f. Descriptio germanica itineris ab anonymo, quem David Ungnadius misit, Vindobona Dusseldorfium atque e Dusseldorfio in Belgium peracti a. 1592—1593. Accedit rationarium expensorum. Incip.: 'Es hatt uns der herr...' Expl.: 'Summa 218 daller 31 kreuzer.'

9113. [Jur. civ. 237.] ch. XVI. 2. f. Fridericus III. Imperator, Diploma, erectionis comitum Holsatiæ in duces d. d. Kattenburg 14. Februarii 1474.

9114. [Hist. prof. 714.] ch. XVII. 318. 4°. 1.) 1ª—6ᵇ. Scipio Gentilis, Disputatio de principatu romano. Incip.: 'Regio imperio Romæ...' Expl.: 'in Hadriano invidia fuit.' 7—12 vacant. 2.) 13ª—22ᵇ. Dispu-

tatio de statu et imperio romano, quam sub præsidio Johannis Gryphiandri defendere satagit Johannes Stadius . . a. 1612. impressa Jenæ, Heinricus Rauchmann. 3.) 35ª—29ᵇ. Notulæ ad defendendos 94 articulos in disputatione sub 2.) præmissa propositos. 30 vacat. 4.) 31ª—70ᵇ. De arcanis politicis velitatio secunda, quam sub præsidio Johannis Gryphiandri tueri annitetur Johannes Stollius.. Jenæ. Hæredes Lippoldiani, 1611 (impressa). 5.) 71ᵇ—156ᵇ. Tractatus de Senatu Romano cuiusdam ut videtur Mediolanensis. Incip.: 'Magnum ingenium Romuli...' Expl.: 'rogamus et obsecramus.' 157-158 vacant. 6.) 159ª—318ᵇ. Matthæus Lopez Bravi, De rege et regendi ratione libri tres descripti ex editione Matritensi 1627.

115. [Hist. prof. 716.] ch. XVIII. 248. f. Excerpta ex prælectionibus anonymi in priores octo libros historiarum Titi Livii Patavini adjecta chronologia. Tegumentis adglutinata sunt fragmenta missalis neumati f. XIV.

116 et 9117. [Hist. prof. 717 et 718.] ch. XVII. 355 et 317. f. Daniel Nessel, Adversaria pro opere condendo et inscribendo 'Successiones illustres seu notitia imperiorum historica in tabulas synopticas digesta.'

118 et 9119. [Hist. prof. 726 et 727.] ch. XVII. 383 et 329. 4°. Petrus Lambecius, Prælectiones publicæ in gymnasio Hamburgensi a. 1653—1655 habitæ in Titi Livii. Libros I—IX.

120. [Hist. prof. 728.] ch. XVII. 418. 4°. Petrus Lambecius, Rerum Hamburgensium liber II.

121. [Hist. prof. 729.] ch. XVII. 401. 4°. Petrus Lambecius, Rerum Hamburgensium liber II.

22. [Hist. prof. 730.] ch. XVII. 260. 4°. Petrus Lambecius, Prælectiones in Christophori Helvici Theatrum historico-chronologicum.

23. [Hist. prof. 731.] ch. XVII. 685. 4°. Petrus Lambecius, Prælectiones in Sleidani librum de quattuor monarchiis a. 1652 in gymnasio Hamburgensi habitæ.

24. [Hist. prof. 732.] ch. XVII. 650. 4°. Petrus Lambecius, Lectiones publicæ in Ubbonis Emmii respublicas græcas a. 1652-1653 habitæ.

25. [Hist. prof. 733.] ch. XVII. 277. 4°. 1.) 1ª—43ᵇ. Petrus Lambecius, Analysis et explanatio historiæ reipublicæ Atheniensium ab Ubbone Emmio conscriptæ. 2.) 44ª—80ᵇ. Idem, Analysis et explanatio historiæ reipublicæ Laconicæ (an ab Ubbone conscriptæ?) cum duodecim tabulis genealogicis pro illustranda historia græca. 3.) 81ª—176ᵇ. Idem, Analysis et chrestomathia librorum I. et II. Annalium C. C. Taciti excerpta e prælectionibus a. 1655—1656. 4.) 177ª—213ᵇ. Idem, Analysis et chrestomathia privatarum prælectionum in vitas Demosthenis et Ciceronis a Plutarcho Chæronensi conscriptas. 5.) 214ª—277ᵇ. Idem, Analysis et selecta capita e septem libris Caroli Sigonii de republica Hebræorum.

6. [Hist. prof. 734.] ch. XVII. 163. 4°. 1.) 1ª—18ᵇ. Petrus Lambecius, Analysis ethicorum Aristotelis ad Nicomachum in tabulis. 2.) 19ª—72ᵇ. Idem Analysis et explanatio historicæ descriptionis totius orbis Seba-

stiani Schroteri. 3.) 73ᵃ—98ᵇ. Idem, Excerpta e privatis dissertationibus de Johannis Pappi epitome historiæ ecclesiasticæ N. T. a M. Eusebio Bohemo augmentata. 4). 99ᵃ—121ᵇ. Idem, Tabellæ genealogicæ regum Syriæ, Aegypti, Daniæ et Sueciæ; series regum Italiæ etc. 5.) 122ᵃ—144ᵇ. Idem, Poëmata latina, gallica, germanica, inter quæ etiam versionis Hecubæ Euripideæ fragmentum. 6.) 145ᵃ—163ᵇ. Idem, Prælectiones publicæ in C. Cornelii Taciti Agricolam a. 1660.

9127. [Hist. prof. 735.] ch. XVII. 160. 4°. 1.) 1ᵃ—49ᵇ. Petrus Lambecius, Commentarius in L. Annæi Senecæ Medeam. 2.) 50ᵃ—114ᵇ. Idem, Adversaria et fragmenta miscellanea. 3.) 115ᵃ—141ᵇ. Idem, Oratio de philologia seu humanioribus litteris in quosdam ejus studii vituperatores a. 1645. Incip.: 'Vetus adagium est . . .' Expl.: 'propriis delectati malis.' 4.) 142ᵃ—151ᵇ. Idem, Oratio habita in Hamburgensi gymnasio a. 1653, cum secundum Titi Livii librum publice explicare aggrederetur. Incip.: 'Supervacaneum forsitan . . .' Expl.: 'æternum efferamus.' 5.) 152ᵃ—155ᵃ. Idem, Sententiæ germanicæ. 155ᵇ—159ᵇ vacant. 6.) 160ᵃᵇ. Adversaria et fragmenta miscellanea.

9128. [Hist. prof. 736.] ch. XVII. 397. 4°. 1.) 1ᵃ—91ᵇ. Petrus Lambecius, Analysis et Chrestomathia libri I. et II. Historiæ romanæ Titi Livii cum gnomologia ethico-politica et tabulis genealogicis. 2.) 92ᵃ—101ᵇ. Idem, Analysis et selecta capita e libro I. Jacobi Middendorpii de celebribus universi terrarum orbis academiis. 3.) 102ᵃ—109ᵇ. Idem, Analysis et selecta quædam e libro Ger. Joh. Vossii de arte historica. 4.) 110ᵃ—180ᵇ. Idem, Fragmentum prodromi historiæ litterariæ. 5.) 181ᵃ—189ᵇ. Idem, Excerpta e Famiani Stradæ prolusionibus academicis. 6.) 190ᵃ—200ᵇ. Idem, Excerpta ex Barnabæ Brissonii de formulis et solemnibus P. R. verbis, ex Baconis de Verulamio de augmento scientiarum, e Vossii de philologia libris. 7.) 201ᵃ—218ᵇ. Idem, Analysis et selecta quædam e libro I. historiæ sacræ Sulpitii Severi. 8.) 219ᵃ—397ᵇ. Idem, Rerum Hamburgensium libri duo.

9129. [Hist. prof. 737.] ch. XVII. 236. 4°. Petrus Lambecius, Analysis et selecta primæ decadis historiæ romanæ Titi Livii cum quattuor orationibus a. 1653—1657 in Gymnasio Hamburgensi habitis.

9130. [Hist. prof. 738.] ch. XVII. 123. 4°. Petrus Lambecius, Analysis et explanatio primi libri Titi Livii a discipulo quodam in lectionibus exceptæ.

9131. [Hist. prof. 740.] ch. XVII. 104. 4°. Petrus Lambecius, Fragmenta prælectionum historicarum aliæque schedæ, inter quas occurrunt. *a)* Fragmentum operis germanici, quod moliebatur, inscripti 'Historische Zeit- und Welt-Betrachtungen'; *b)* Paschasii Quesnelii epistola ad P. Lambecium de operibus S. Leonis; *c)* Excerpta ex antiquissimo codice propria ut creditur manu S. Augustini exarato etc.

9132. [Hist. prof. 741.] ch. XVII. 130. 4°. Petrus Lambecius, Prælectiones in Christophori Helvici Synopsin historiæ universalis et in tres libros Johannis Sleidani de quattuor summis imperiis a discipulo quodam exceptæ et excerptæ.

9133. [Hist. prof. 697.] ch. XVII. 233. 4°. Gaspar Pansa, Animadversiones in Johannis Bodini methodum ad facilem historiarum cognitionem.

9134. [N. s. n.] ch. XVI. 2. 4°. Philippus II. a. Flersheim episcopus Spirensis et præpositus Weissenburgensis, Epistola qua indicit visitationem civitatis et totius diœceseos Spirensis instituendam juxta formulam reformationis in comitiis Augustanis a. 1548 receptam, d. d. in castro Udenheim die lunæ 10. Decembris 1548. In folio numero non signato ante folium primum legitur distichon Theognidis latine versum 'Non amo divitias, non opto magna, sed adsint Parua, modo ut uiuam lætus et absque malis.'

9135—9137. [Hist. prof. 694—696.] ch. XVII. 148, 290 et 186. 4°. Gaspar Pansa, Excerpta pro illustrandis Sallustii et Taciti operibus e pluribus diversisque libris, quorum catalogum habes in voluminibus ipsis.

9138. [Hist. prof. 711.] ch. XVII. 550. 4°. Rudolfus Corraducius, Adversaria et scripta imperfecta philosophica, mathematica, geographica, historica etc.

9139. [Hist. eccl. 146.] ch. XVII. 179. 4°. 1.) 1ª—99ᵇ. Stephanus Kempen, Narratio germanica de ortu et progressu Lutheranismi in urbe Hamburgensi per concionatorum seriem deducta usque ad. a. 1624. Incip.: 'Anno 1521 ist hier tho Hamborch gewesen . . .' Expl.: 'erwelet zu S. Nicolai.' 110—115 vacant. 2.) 116ª—179ª. Hermannus Rouer, Catalogus consulum et senatorum Hamburgensium ab a. 1190 usque ad a. 1534 suppletus et continuatus ab aliis usque ad a. 1624. Incip.: 'Dewile gedechtnisse der vœrfaren. . .' Expl.: 'H. Wolderus Schele.'

9140. [Hist. prof. 721.] ch. XVII. 97. 4°. Hugo Blotius, De Romanorum et Græcorum mensuris ac ponderibus. Incip.: 'Culeus verbum expressum . . .' Expl.: 'oboli tertias partes.'

9141. [Hist. prof. 719.] ch. XVII. 13. 4°. Index genealogiarum sacrarum et tabularum 19 ex sacris litteris collectarum, quarum finis est genealogia Christi.'

9142—9145. [Rec. 331, 374, 390 et 175.] ch. XVII. 608. 483, 715 et 789 f. Johannes Crane, Relation der Friedenshandlung zu Münster und Osnabrück. Vol. I. a. 1644; II. a. 1647—1648; III. a. 1648—1649; IV. a. 1649—1651.

9145*. [Rec. 1722.] ch. XVII. 109 f. Acta diætæ imperialis Ratisbonensis a. 1613.

9146—9161. [Rec. 117, 398, 1634.] ch. XVII. Vol. I. 615 (a. 1659—1661); II. 581 (a. 1662); III. 1348 (a. 1663); IV. 1012 (a. 1664); V. 1286 (a. 1665); VI. 1112 (a. 1666); VII. 512 (a. 1667); VIII. 894 (a. 1668); IX. 928 (a. 1669); X. 1180 (a. 1670); XI. 893 (a. 1671); XII. 961 (a. 1672); XIII. 749 (a. 1673); XIV. 601 (a. 1674); XV. 613 (a. 1675); XVI. 557 (a. 1676) f. Acta diætæ imperialis Ratisbonensis a. 1659—1676.

9162—9182. [Rec. 1634.] ch. XVIII. Vol. I. 327; II. 896; III. 873; IV. 526; V. 1331; VI. 1255; VII. 573; VIII. 839; IX. 372; X. 822; XI. 905; XII. 344; XIII. 1172; XIV. 1300; XV. 1018; XVI. 640;

XVII. 759; XVIII. 740; XIX. 805; XX. 647; XXI. 438. Acta diætæ imperialis Ratisbonensis partim manuscripta partim impressa a. 1716—1718 in Voll. I—XVII. et a. 1758—1761 in Voll. XVIII —XXI.

9183—9188. [Rec. 1722.] ch. XVIII. Vol. I. 337; II. 394; III. 570; IV. 738; V. 312; VI. 501. f. Acta diætæ imperialis Ratisbonensis partim manuscripta partim impressa et quidem in Vol. I. a. 1716, in II. a. 1759, in III. et IV. a. 1760; in V. et VI denique a. 1761.

9189—9193. [Rec. 1722.] ch. XVIII. Vol. I. 185; II. 216; III. 200; IV. 340; V. 197. f. Acta diætæ imperialis Ratisbonensis partim manuscripta partim impressa et quidem in Voll. I—III. a. 1722—1724 et in Voll. IV—V a. 1745—1751.

9194—9201. [Rec. 1014.] ch. XVIII. Vol. I. 78; II. 93; III. 195; IV. 163; V. 162; VI. 143; VII. 151; VIII. 190. f. Johannes Franciscus Keller, 'Systema historiæ universalis so denen durchlauchtigsten Frauen Maria Theresia, Maria Anna und Maria Amalia Ertzhertzoginnen von Österreich vorgetragen werden sollte.' Vol. I. Historia universalis. Voll. II—VIII. Historia hispanica. Exemplum Mariæ Theresiæ, quæ ipsa nonnullis voluminibus nomen suum inscripsit.

9202—9209. [Rec. 1014.] ch. XVIII. Vol. I. 74; II. 89; III. 191; IV. 143; V. 217; VI. 211; VII. 170; VIII. 155. f. Johannes Franciscus Keller, 'Systema historiæ universalis' etc. Alterum exemplum operis in 9194—9201 præcedentis, nempe archiducissarum Mariæ Annæ et Mariæ Amaliæ.

9210. [Rec. 1014.] ch. XVIII. 102. f. Johannes Franciscus Keller, 'Compendium der geographisch-topographisch-chronologischen Historia deren spanischen Landen, wie solche denen durchl. Frauen Maria Theresia, Maria Anna und Maria Amalia Ertzhertzoginnen von Österreich vorgelegt worden.' Exemplum Mariæ Theresiæ postea Imperatricis, quæ ipsa nomen suum inscripsit.

9211. [Rec. 1014.] ch. XVIII. 102. f. Johannes Franciscus Keller, 'Compendium etc.' Alterum exemplum operis in 9210 præcedentis.

9212. [Rec. 1883. 1—12. 14.] ch. XVI—XVIII. 117. f. 1.) 1^a—2^b. Cornelius Scepperus, Itinerarium terrestre Constantinopolitanum. 2.) 3^a—20^b. Lazarus Schwendi liber baro de Hohen-Landsberg, 'Meinung wie man gegen den Türken kriegen solle' nempe Propositiones de nobilibus et ignobilibus rite pro re militari exercendis. 3.) 21^a—24^b. Johannes Crato sive Kraft a Kraftheim, Exemplum litterarum nobilitatis Christophori Lang Augustani d. d. Viennæ 6. Januarii 1575. 4.) 25^a—42^b. Acta germanica octo in causa Wolfgangi liberi baronis de Hofkirchen rei læsæ Majestatis a. 1604—1605. 5.) 43^{ab} et 46^{ab}. Ferdinandus I. Imperator, De modo procedendi de relictis rebus mobilibus et immobilibus a parochis mortuis mandatum germanicum d. d. Augspurg 20. Märtz 1528. 6.) 44^a—45^b. Idem, Decretum germ. de inventariis et sigillaturis nobilium parochialium d. d. Augsburg 20. Märtz 1528. 7.) 47^a—48^b. Ferdinandus III. Imperator, Litteræ

nobilitatis pro Bartholomæo de Lassaga Paradis d. d. Regenspurg 4. Octobris 1653. 8.) 49ᵃ—57ᵃ. Leopoldus I. Imperator, Instructio pro Johanne Andrea Mägerl J. U. Doctore et procuratore camerali Austriæ interioris d. d. Wienn 7. Aprilis 1668. 57ᵇ—59ᵇ vacant. 9.) 60ᵃ—62ᵇ. Idem, Decretum, quo contractum camerarum hungaricæ et aulicæ de bonis Zrinyanis et Frangipanianis ratum habet d. d. Viennæ 29. Maii 1692. 10.) 63ᵃ—66ᵇ. Idem, Decreta sive rescripta duo germanica d. d. Viennæ 12. Octobris 1693 et 12. Maii 1699 de 30000 fl. pro Johanne Christophoro libero barone Greiff zu Stauffenberg assicuratis in bonis fiscalibus. 11.) 67ᵃᵇ. Ferdinandus Maria dux Bavariæ, Protectorium pro Angelo Flavio Comneno Macedoniæ etc. principe, supremo magistro militiæ auratæ Constantinianæ S. Georgii d. d. Patavii VIII. Julii 1667. 68 vacat. 12.) 69ᵃᵇ. Ludovicus Maria Sforza dux Mediolani, Litteræ reversales, quibus ille vicarius Imperii S. R. Germanici confœderatis Helveticis sub certis conditionibus jurisdictionem in Thurigea vulgo Landgericht in Turgau tenendam et possidendam concedit d. d. 15. Octobris 1499. 13.) 70ᵃ. Notulæ germanicæ de florenis aureis rhenanis eorumque valore a. 1483—1501 currentibus. 70ᵇ vacat. 14.) 71ᵃ—72ᵇ. Copia. Pfand-Losungs-Revers mit inseriertem Pfandbrief von der Statt Zürich umb die Veste und Herrschaft Kyburg, derselben von Herzog Sigmund umb 1700 Gulden versetzt a. 1452. 15.) 73ᵃ—78ᵇ. Johannes Jacobus Mejer, Descriptio constitutionis naturalis una cum consilio pro conservanda sanitate dato comiti Francisco Honorio de Trautmannsdorf Imperatoris ad Helveticas respublicas legato et oratore d. d. Badenæ Helvetiorum XX. Jan. 1703. 16.) 79ᵃ—83ᵇ. Leopoldus I. Imperator, Pactum cum Maximiliano Gandolpho archiepiscopo Salisburgensi de punctis jurisdictionis tam sæcularis quam spiritualis litigiosis d. d. 29. Aprilis 1674. germanice. 84 vacat. 17.) 85ᵃ—90ᵇ. Ferdinandus I. Imperator, Mandatum germanicum ad ordines et status austriæ infra Anasum de conservanda religione romano-catholica et defendenda contra hæreses præsertim Lutheranam d. d. Grätz 19. Septembris 1528. 18.) 91ᵃ—92ᵃ. Carolus V. Imperator, Rescriptum germanicum de mercatura pannorum d. d. Bergen im Henigau 23. August 1529. 92ᵇ vacat. 19.) 93ᵃᵇ. Epistola germanica legati cuiusdam cæsarei ut videtur pro pace tractanda de nonnullis punctis consilium subministrantis d. d. Nimmegen 14. Aprilis 1679. 20.) 94ᵃ—104ᵇ. Wilhelm Albrecht Krakowsky de Kolowrat, Libelli supplices germanici ad Imperatorem de hereditate et testamento Petri Henrici de Stralendorf a. 1637 defuncti vicecancellarii regni Bohemiæ s. d. 21.) 105ᵃᵇ. Jacobus Klinckebeil von Grünwald, Epistola germanica, qua Imperatori cuidam gratias agit pro nobilitate et dignitate comitis palatini concessis s. d. 106ᵇ vacat. 22.) 107ᵃ. Adam Schmuharz, Libellus supplex germanicus ad Imperatorem quempiam, quo eleemosynas efflagitat s. d. 107ᵇ vacat. 23.) 109ᵃ—110ᵇ. Leopoldus I. Imperator, Litteræ germanicæ ad Electorem quemdam de rebus publicis, ab Imperatore ipso emendatæ d. d. Ebersdorf 17. Septembris 1664. 24.) 111ᵃ—113ᵃ. Litteræ germanicæ cardinalis cuiuspiam ad noviter electum regem Poloniæ (? Augustum de Saxonia)

de rebus publicis Poloniæ et de pace cum Suecis incunda s. d. Incip.: 'Nachdem ich Bis dato die grosen Thaten ...' Expl.: 'zu einer Zeit reichlich wieder einbringen möge.' 113b vacat. 25.) 114a —115a. Fragmentum chronici germanici præcipue de rebus a duce Stephano in Italia a. 1387—1389 gestis. Incip.: 'Dass man in unrecht gethann het...' Expl.: 'da kham Hertzog Steffan mit V...' 26.) 116a—117a. Fragmentum cuiusdam deductionis germanicæ contra Fridericum II. regem Borussiæ præcipue de partibus Silesiæ et Lusatiæ. 27.) 117ab. Johannes comes Palffy, 'Circulares evocatoriæ ad Nobilitatem Hungaricam contra vim et insultus Regis Borussiæ' d. d. 'Posonii 26. Januarii 1741.'

9213. [Rec. 1999.] ch. XVII. 261. f. Miscella documenta plusquam centum et quinquaginta in puncto religionis partim Bohemiam partim Silesiam concernentia ab a. 1607 usque ad a. 1669, quibus apographa aliorum documentorum vetustiorum hinc inde vel adnexa vel inserta sunt, uti et impressa mandata imperatorum, qui sæculo currente reges Bohemiæ fuerunt.

9214. [Rec. 320.] ch. XVII. 56. f. 1.) 1a—37b. Chronicon germanicum civitatis Labacensis initio mutilum sed, ut e contextu liquet, ab antiquissimis temporibus usque ad annum 1668, hinc inde inordinate conscriptum. Incip.: 'Die Römer gedachten Frantzosen...' Expl.: '(1618) Esz starb auch bald darauf Erz Herzog Maximilian von Tirol.' 2.) 38a —42b. Fragmentum alterius chronici Labacensis germanici ab a. 1402 usque ad a. 1463. 3.) 43a—56b. Fragmentum tertii chronici Labacensis germanici ab imperatore Nerone a. 46 usque ad a. 1502.

9215. [Rec. 1792.] ch. XVI. 92. f. 1.) 1a—13b. Carolus V. Imperator. Propositiones factæ a. 1555 diætæ S. R. Imperii, germanice. 14 vacat, 2.) 15a—19. Album statuum, legatorum et commissariorum, qui diætam Augustanam invisuros esse cancellariæ Moguntinæ post festum S. Martini a. 1554 indixerunt, germanice. 19b vacat. 3.) 20a—21a. Album electorum et principum, qui diætam Naumburgensem celebrarunt, germanice. 21b—22b vacant. 4.) 23a—72a. Des Fürsten-Rats anders . . Bedenken über Aufrichtung einer beständigen Executions-Ordnung de a. 1555. 72b vacat. 5.) 73a—77a. Der Frei und Reichs-Stette Bedenken uber Handhabung des Landfriedens und Camergerichts-Ordnung . . d. d. (Augsburg) 30. Augusti 1555. 77b—79b vacant. 6.) 80a—82a. Schreiben der Chur- vnd Fürsten zu Sachsen, Brandenburg und Hessen an die K. M. (Ferdinandum I.) von irer Handlung zu Naumburg gepflegt der gemeinen Religion Friden belangend.. d. d. Naumburg Montags nach Reminiscere anno LV. (1555.) 82b vacat. 7.) 83a—92a. Carolus V. Imperator, Antwort auf der Stende . . Fürbitt von wegen deren durch Frankreich dem . . Reich abgetrungenen Stende, Stift, Herschaften und Stett . . d. d. Brüssel 25. Junii 1555.

9216. [Rec. 1910.] ch. XVII. 91. f. 'Beschreibung des schweizerischen Krieges im Jare 1533 zwischen den fünf catholischen und den fünf zwinglischen Orten, dann denen selben zugewandten Stædten und Bunds-

genossen,' cum tractatibus pacis subnexis. Hæc relatio historica scripta est a catholicæ partis assecla, qui partem reformatam rebellem tractat.

9217. [Rec. 1857.] ch. XVII. 119. f. Acta judicii militaris Viennæ 1505 habiti contra Ferdinandum comitem de Hardegg sive Hardeck ejusque commilitones proditionis accusatos propter Jaurinum Turcis deditum.

9218. [Hist. prof. 413 — 416.] ch. XVII. 47 + 26 + 14 + 63 = 150 f. Johannes Georgius I. dux Saxoniæ, Diaria venatoria a. 1617, 1622 —1625, germanice. Chmel II, CCCX.

9219. [Hist. prof. 417—421.] ch. XVII. 27 + 10 + 33 + 11 + 11 = 92 f. 1.) 1ª—33ᵇ. Johannes Georgius I. dux Saxoniæ, Diaria venatoria a. 1626 et 1629, germanice. 2.) 1ª—11ᵇ. Johannes Georgius II. dux Saxoniæ, Diarium venatorium a. 1663, germanice. 3.) 1ª—11ᵇ. Georgius Landgravius Hassiæ, Diarium venatorium a. 1627, germanice. Chmel II, CCCXI.

9220. [Hist. prof. 422—426.] ch. XVII. 20 + 18 + 12 + 21 + 17 = 88. f. Johannes Georgius II. dux Saxoniæ, Diaria venatoria a. 1665, 1667, 1671, 1672 et 1676, germanice. Chmel II, CCCXII et CCCXIII.

9221. [Hist. prof. 263 et 264.] ch. XVII. 73 + 10. f. 1.) 1ª—73ª. Variæ inscriptiones sepulcrales latinæ et germanicæ in omni Germania et terris adjacentibus collectæ cum registro locorum alphabetico subjuncto. 2.) 1ª—10ª. Historiæ hispanicæ liber secundus complectens regum Gothorum, qui in Hispania imperaverunt, catalogum adtexta vitæ rerumque gestarum brevi descriptione. Incip.: 'Liber secundus. Paucis superiore libro ostendimus...' Expl.: 'quemadmodum sequente capite docebimus. Finis libri secundi.' Chmel I, CXX.

9222. [Rec. 879.] ch. XVIII. 224. f. Valentinus Jameray Duval, 'Abrégé de l'histoire Romaine' usque ad Gallienum Valeriani filium.

9223. [Rec. 880.] ch. XVIII. 131. f. Valentinus Jameray Duval, 'Abrégé de l'histoire d'Allemagne' usque ad Rupertum Palatinum imperatorem.

9224. [Rec. 881.] ch. XVIII. 264. f. Valentinus Jameray Duval, Traité dite la Sphere ou abrégé de la géographie universelle historique.

9225. [Hist. prof. 3.] ch. XVII. 69. f. Martinus Stier, Tabulæ geographicæ, ichnographicæ cum descriptione et explicatione germanica regionis, urbium et arcium, quæ in Styria, Croatia et mari Adriatico Turcis sunt finitimæ, Leopoldo I. Imperatori dedicatæ.' Chmel I, CLX.

9226 et 9227. [Rec. 423 et 424.] ch. XVI. 255 et 190. f. Arma gentilitia picta et quidem in tomo priori Imperatorum, regum, electorum, principum, comitum, baronum, urbium et oppidorum, patriciorum etc. Germaniæ, in tomo posteriori illa terrarum peregrinarum intermixtis iisdem episcoporum et abbatum, universitatum etc.

9228. [Rec. 1048.] ch. XVIII. 56. f. Mappæ geographicæ coloribus distinctæ circuli quondam Suevici S. R. Imperii ad Carolum VI. Imperatorem a. J. Michal. Capit. (sic.)

9229. [Rec. 422.] ch. XVII. 153. f. Dominicus Franciscus Calin de Sancta Cruce, 'Thesaurus genealogicus omnium totius Europæi orbis regum

et principum consanguinitates demonstrans' cum indice subnexo et dedicatione ad Leopoldum I. Imperatorem præmissa. In folio inter tegumentum anterius et folium primum legitur notula sequens 'Notas ad id interpellatus hinc inde additis (sic. l. addidit) in armis adpictis errores obvios emendavit, lacunasque ubi notitia defectuum haberi poterit supplevit Christophorus Nicolaj a Greyffencrantz.'

9230. [Rec. 1753.] ch. XVII. 3. f. Conspectus chronologicus historiæ universalis ab Adam usque ad Julium Cæsarem in tabulis stemmatographicis.

9231. [Nov. 633.] ch. XVIII. 65. f. Carolus Gustavus Herœus, 'Thesaurus numismatum recentiorum.. Caroli VI. Imperatoris.. jussu.. ex gazophylacio aulæ cæsareæ Vindobonensis per tabulas LXV exhibitus et serie genealogica dispositus.' Singulis tabulis æri incisis explicatio subjuncta est.

9232. [Nov. 632.] ch. XVII. 6 + 265. f. Frater Tobias a Nativitate B. M. V., Catalogus antiquorum numismatum argenteorum omnium Augustorum et Augustarum, quæ continentur in Musæo Viennensi F. F. Eremitarum discalceatorum S. P. Augustini.. collecta ordine chronologico posita et scripta.

9233. [Rec. 431.] ch. XVIII. 145. f. Ferdinandus Amadeus von Harrsch, 'Diarium der Belagerung Freiburg im Breisgau ao. 1713' a 18. Septembris usque ad 24. Novembris cum subnexis nominibus eorum, qui hoc in oppido obsidendo gestis factisque excelluerunt. 145 continet mappam geographicam coloribus distinctam demonstrantem opera fortificatoria obsidentium et obsessorum.

9234. [Hist. prof. 27.] ch. XVII. 128. f. Vitus Arenpeck, Chronicon Bavariæ latinum in fine mutilum, producitur nempe hoc in codice usque ad rubricam de bello gravissimo post mortem Georgii ducis etc. Chmel I, CCVI.

9235. [Nov. 429.] ch. XVII. 36. f. Octodecim tabulæ coloribus lucidissimis pictæ seriem comitum et principum Hohenzolleranorum repræsentantes a vetustissimo Tassilone contemporaneo Caroli Magni usque ad Nicolaum Friderici dicti Öttinger filium, qui arcem gentis a Suevicis civitatibus imperialibus destructam instauravit. Cuicunque tabulæ explicatio germanica subjuncta est.

9236. [N. s. n.] ch. XVI. 42 + 45. f. 1.) 1^a— 42^b. Relationes historicæ de vetustis gentibus patriciis civitatis Augustæ Vindelicorum earumque fœderibus dictis vulgariter 'Trinkstuben' cum subnexis documentis probantibus, germanice. 2.) 1^a— 45^a. Historia germanica rerum a. 1429 Constantiæ ad locum Brigantinum gestarum inter collegia opificum et patricios sub emblemate catti fœderatos.

9237. [Eug. F. 164.] ch. XVIII. (1730.) 50. f. Antonius Cornides vel Cornidi von Kornfeld, 'Orbis cœlorum terrarumque seu totius universi cosmographica descriptio' in tabulis pictis et germanice explicatis.. ad Principem Eugenium Sabaudiensem.

9238. [Rec. 1650.] ch. XVII. 46. f. Severinus Roter, XLIX vorneme Städte Schlöſser vnd Clausen zu Waſser Land Berg und Thal mit ihren Bolwerken vnd Gräben zu Ehren dem . . Werner Tserclæs Graffen von Tilly . . gerissen und mit Farben illuminirt.

9239. [Hist. prof. 618.] ch. XVI. (1575) 54. f. Heinricus Schweighher, Des Fürstenthums Wirtenberg unterschiedliche vleiſzige vnd abgetailte Beschreibung ainer ieden Statt und Amts Gelegenhait, mit dero Zugehörden . . in mappis geographicis calamo exaratis et coloribus distinctis ad ducem Ludovicum, cuius icon f. 2. conspicitur nitidissime picta.

9240. [Eug. F. 87*.] ch. XVIII. 33. f. Istoria de conclaue per la morte di Benedetto XIII. con le note dell' Autore. Incip.: 'Morto uerso la sera de' 22. Febrajo . . .' Expl.: 'esser maggiore d'ogn' Eccezione.'

9241. [Nov. 321.] ch. XVI. 223. f. Christophorus de Stingelhaim, Arma gentilitia picta gentium præsertim ducatus Bavariæ nobilium cum adjectis historicis, genealogicis, biographicis aliisque notulis de celebribus singularum gentium viris, eorumque sepulturis etc. germanice.

9242. [Salisb. 26. B.] ch. XVII. 37. f. 'Indices in Caroli Sigonii Historiam de occidentali Imperio locupletissimi' tres.

9243. [Rec. 1962, 2*.] ch. XVIII. 8. f. Josephus Benedictus Heyrenbach, 'Causa diplomatis Rotensis . . contra diploma Rotense Henrici IV. ab Academia Boica Monum. Tom. I. pag. 352. productum.'

9244. [Rec. 439.] ch. XVIII. 92. f. Johannes Caspar von Pogarell, Von Ihro kayserlichen Mayestätt Rechte in derer Protestantischen Reichs-Stände ihren eigenen causis matrimonialibus etc. durch dero Reichs-Hofräthe zu judiciren . . id est de jure Imperatoris in causis matriomonialibus etiam Protestantium Imperii ordinum rite judicandi . . ad Carolum VI. Imperatorem.

9245. [Rec. 1612.] ch. XVIII. 94. f. 'Gegenwärtiger Zustand von Sachsen' id est Relatio germanica de statu politico electoratus Saxoniæ a. XVIII ineunte. Incip.: 'Eine gantz überflüſzige Bemühung . . .' Expl.: 'von Hertzen wüntſchet. faxit omnia Deus.'

9246. [Rec. 187.] ch. XVII. 80. f. Genuinæ icones ducum Bavariæ, comitum Tirolensium, regum Langobardiæ . . ab anno . . 493 usque ad a. 1583 (videlicet a Theodoro rectius Theodone Adelgeri filio usque ad Ludovicum VIII. palatinum Rheni) adjectis quorundam aliorum illustrium iconibus . . vita et rebus gestis, Ex Johanne Auentino . . Jodoco Ammano Pictore Noribergj,' germanice.

9247. [Jur. can. 92.] ch. XVII. 28. f. Acta publica vitam et fata Lucæ Holstenii illustrantia, præcipue in causa præbendæ Hamburgensis illi a papa Urbano VIII. et Ferdinando III. Imperatore collatæ.

9248. [Rec. 1576.] ch. XVIII. 186. f. 1.) 1ª—32ª. Promemoria sive tractatus germanicus de militia in territoriis finitimis Austriæ et Turciæ instituta, eiusque reformatione necessaria. Incip.: 'Aus denen J. Ö. Diätalacten auch zwischen . . .' Expl.: 'in statu quo gelassen worden ist.' 32ᵇ vacat. 2.) 33ª—131ᵇ. 'Ex Hortlederi Actis Imperii Part. I. lib. I. cap. II—VIII.' germanice cum notis latinis in marginibus. 3.)

132ᵃ—136ᵇ. ‘Ex Corpore constitutionum imperialium Anderi Edit. Ratisp. a. 1675. pag. 1174. Recessus Imperij comitiorum Spirensium a. 1526, et alter eorum ibidem a. 1529. 137 vacat. 4.) 138ᵃ—154ᵇ. Recessus germanicus comitiorum Imperij Augustanorum a. 1530. 155 vacat. 5.) 156ᵃ—186ᵃ. Tractatus germanicus ab initio et in fine mutilus de jure ordinum in constitutionibus Imperii ab antiquissimis temporibus. Incip.: ‘§. VI. Doch haben sich nicht ohnlängst Publicisten gefunden...’ Expl.: ‘Speidelius in Thesauro p. 659: daſz in allen seinen Landen die..’ Cetera desunt.

9249. [Rec. 1554.] ch. XVIII. 22 + 31 + 4 + 44 + 99 + 1 + 11 = 212. f. 1.) 1ᵃ—22ᵇ. Remonstrance d'un veritable citoyen de l'Empire à l'auteur du Testament politique pour les interêts du corps germanique. Exemplar mancum, integrum habes in sequenti sub 2.) 1ᵃ—31ᵃ. Allocution ou Remonstrance etc. Incip.: ‘Voi-là vôtre caractere et celui de vôtre Testament...’ Expl.: ‘avec ses compagnons renfermé par Polipheme.’ 31ᵇ vacat. 3.) 1ᵃ—3ᵃ. Lettre d'un anonyme sur le projet du comte de Pertusati d. d. Vienne ce 6. Octobre 1728. 3ᵇ—4ᵇ vacant. 4.) 1ᵃ—44ᵃ. Schreiben eines Teutschen Patrioten.. daſz das Reich weder verbunden noch ihme nützlich seye sich in einen Krieg, welcher etwa occasione der Ostendischen Compagnie-Sache entstehen könnte, einzumischen und Parthey zu nemmen. 5.) 1ᵃ—99ᵇ. Antwort auf das Schreiben eines Teutschen Patrioten. Sunt tantum primæ lineæ responsi cuiusdam ad epistolam patriotæ germanici sub 4.) præcedentem. 6.) 1ᵃᵇ. Epistola gallica mutila de quodam tractatu impresso politico sub auspiciis Eugenii principis Sabaudiensis. Incip.: ‘J'ai recû Monsieur la lettre que vous...’ Expl.: ‘ne put rendre la Majesté de notre..’ Cetera desunt. Data est epistola ‘à Bruxelles ce 2. Mars 1734.’ 7.) 1ᵃ—11ᵃ. Tractatus gallicus de nummo in honorem Caroli Alexandri ducis Lotharingiæ. 1. Julii 1744 victoris excudendo, cuius nummi delineatio in fine conspicitur. Incip.: ‘Erudition de la medaille expliquée. La beauté et la bonté de chaque medaille...’ Expl.: ‘des bons exemples des modernes devant nous.’

9250. [Nov. 654.] ch. XVIII. 176. f. ‘Haupt-Relation über das Chür-Fürstenthum Bayern inclusive der Ober Pfalz’ id est relatio de statu publico ducatus Bavariæ secundum singula officia vulgariter ‘Ämter’ dicta s. a. sed s. XVIII. ineunte perscripta.

9251. [Rec. 3255.] ch. XVIII. 455. f. Nicolaus Hieronymus Gundling, Deutsche Geschichte vom Kaiser Rudolf II. bis auf Carl VI.

9252. [Rec. 1723.] ch. XVIII. 28. f. ‘An Ihro.. Majestät (Kaiser Carl VI.) .. Fünfte Relation, welche.. die bürgerlichen Neuner der Statt Frankfurt am Main.. verfertigen und nebst dem Statu generali Passivorum.. einsenden sollen.. id est Relatio quinta de statu civitatis liberæ imperialis in causa civium peculiatus accusatorum ad Carolum VI. Imperatorem. Documentum quod dicitur originale cum appressis sigillis novem virorum inquirentium, commissariorum etc.

9253. [Rec. 2204.] ch. XVII. 328. f. Philippus O'Sullevan recte O'Sullivan,

Historiae catholicæ regni Iberniæ compendium (in quinque libris) Philippo IV. Hispaniarum regi dedicatum.

9254. [Hist. prof. 98.] ch. XVI. (1560.) 106. f. Leonhardus Flexel, Beschreibung des Schiessens mit dem Stachel, das.. Christoff.. hertzog zu Wirtemberg.. gehalten hat den 23. Septembris.. 1560, quæ descriptio rhythmis germanicis composita et multis armis gentilitiis, vexillis aliisque figuris pictis exornata est.

9255. [Rec. 1561.] ch. XVIII. 38. f. Petrus Wüett, Adversaria et collectanea pro describendis originibus domus Lotharingicæ et nexum ejusdem cum domo Habsburgica probantia.

9256. [N. s. n.] ch. XVII. 7. f. 1.) 1^a—5^b. 'Summa rerum fidei et religionis per inclitam Sylesiæ provinciam.' Incip.: 'Etsi olim atque ab eo tempore...' Expl.: 'sanctam catholicam et apostolicam.' 2.) 6^{ab}. 'Grauamina communis cleri per Sylesiam in rebus temporalibus.' Incip.: 'Habet ex fundacionibus...' Expl.: 'ut cesset orthodoxa religio.' 3.) 7^a. Primæ lineæ cuiusdam epistolæ pro religione catholica servanda et Lutheranismo exstirpando ad imperatorem.

9257. [Rec. 1559.] ch. XVIII. 47. f. Excerpta ex collectione Hevenessiana ad statum religionis in Austria et Moravia sec. XV—XVII pertinentia, quorum maxima pars apographa integra sunt variorum documentorum.

9258. [Rec. 1591.] ch. XVI. 14 + 300. f. 'Registratur aller Brief des Stifts Meissen vollendet im Jahr 1581' cum registro locorum alphabetico et duobus methodis denarios et modios veterum diplomatum metiendi et comparandi cum novis e Petro Albino.

9259. [Nov. 495.] ch. XVII. 6. 4°. et f. 1.) 1^a—4^b. Carmina encomiastica variorum latina et græca de Christina regina Sueciæ. 2.) 5^a—6^b. Relatio latina cuiusdam Jesuitæ de Christina regina Sueciæ collegium S. J. Monasterii in Westphalia perlustrante, d. d. 'Monasterii Westphaliæ sexto Augusti a. 1654.'

9260. [N. s. n.] ch. XVIII. 6. f. Relatio germanica de Maximiliano postea I. Imperatore causa nuptiarum cum Maria ducissa Burgundiæ Gandavum intrante, adjectis simul rhythmis et emblematibus descriptis, quibus in his sollemnitatibus singuli usi sunt.

9261. [Nov. 655.] ch. XVII. 128. f. 'Landes-Ordnung der Fürstenthümer Oppeln und Ratibor und darzu gehorigen Creiss und Herschaften' i. e. Leges et statuta variorum principum Opoliensium et Ratiboriensium.

9262. [N. s. n.] ch. XVI. et XVII. 241 + 122. f. 1.) 1^a—241^a. 'Der Stat Nürmberg verneute Reformation 1564 nachgedruckt 1595' multis cum notis mss. illustrantibus et supplementis in marginibus adnexis. 2.) 1^a—122^a. Additiones in systema redactæ ad opus præcedens.

9263. [Jur. can. 45*.] ch. XVI. 185. f. Liber formularum continens varias regum et pontificum epistolas cum indice et introductione de 'formata epistola' episcoporum præmissis. Plurimæ huius libri formulæ spectant Germaniam.

9264. [Nov. 538.] ch. XVI. et XVII. 504. f. 'Nürmbergische Cronica' id est chronicon germanicum civitatis Norimbergensis ab urbe condita usque ad a. 1608, cui a diversis notulæ subjunctæ sunt de factis fatisque ejusdem urbis inclytæ a. 1612, 1654—1657, 1661 et 1669.

9265. [Rec. 1836.] ch. XVII. 14 f. Novem tabulæ ephemeridum historicarum a 'mense Januario usque ad mensem Maium, quibus singula facta historiæ universalis exponuntur.

9266. [Rec. 1555.] ch. XVIII. 160. f. Sigismundus Calles, Series episcoporum Misnensium historice descripta.

9267. [Rec. 1558.] ch. XVIII. 25. f. 1.) 1^a—21^b. Antonius Steyerer et Sigismundus Calles, Genealogia Austriaca a Rudolpho I. Imperatore usque ad Mariam Theresiam suæ stirpis ultimam. 2.) 22^a—25^b. De titulo regis loco reginæ in regno Hungariæ usitato dissertatio. Incip.: 'De nomine - regis - loco . . .' Expl.: 'controversiam vocare piaculum esto.'

9268. [Rec. 1560.] ch. XVIII. 186. f. Collectanea et opuscula minora sed omnia manca præcipue ad historiam Bavariæ, Austriæ, Styriæ, Corinthiæ, Hungariæ etc. tam profanam quam ecclesiasticam spectantia, latine et germanice.

9269. [Rec. 1562.] ch. XVIII. 629. f. Marcus Hansiz, Excerpta e libris tam manuscriptis quam impressis ad historiam episcopatuum Germaniae seu ad Germaniam sacram pertinentia.

9270. [Rec. 1563.] ch. XVIII. 188 + 128. f. 1.) 1^a—188^b. Marcus Hansiz, Diplomata episcoporum Pataviensium pro monasterio inferioris Althæ . . a Joachimo Stig eiusdem cœnobii præposito ad S. Oswaldum O. S. B. adnotationibus subiectis illustrata. 2.) 1^a—128^b. Diplomata varia praesertim vero ecclesiae Germanicae historiam illustrantia circiter centum et viginti, quorum primum est confirmatio Caroli Magni traditionis Irminswindæ in Kirchbach a. 794 et ultimum continet traditiones Engelberti de Strouben ituri Hierosolyma aliorumque.

9271. [Rec. 1563.] ch. XVIII. 102 + 184 + 5. f. 1.) 1^a—102^b. Codex traditionum monasterii S. Petri Salisburgensis s. XII. inclinante scriptus. 2.) 1^a—184^b. Hermannus Custos, Codex diplomaticus monasterii S. Petri Salisburgensis. 3.) 1^a—5^b. Excerpta e codice ms. antiquissimo S. Petri Salisburgensis. Omnis codex industria Marci Hansizii confectus est pro 'Germania Sacra' continuanda.

9272. [Rec. 1563.] ch. XVIII. 367. f. Codex diplomaticus collegii canonicorum regularium in Reichersperg, multa de archiepiscopis Salisburgensibus et episcopis Passaviensibus continens, opera Marci Hansizii.

9273. [Rec. 1563.] ch. XVIII. 129 + 160 + 126 + 25 + 26. f. 1.) 1^a—129^b. Codex privilegiorum capituli cathedralis Salisburgensis e libro m. ms. descriptus. 2.) 1^a—160^b. Codex diplomaticus Ortolfi et Piligrini archiepiscoporum e libro m. ms. monasterii S. Petri Salisburgensis. 3.) 1^a—126^b. Codex traditionum et diplomatum monasterii Varnpacensis O. S. B. prope Pataviam. 4.) 1^a—25^b. Catalogus et series abbatum monasterii Varnpach. 5.) 1^a—26^b. Extractus e libro ms. compila-

toris cuiusdam traditionum monasterii Wilhering. Codex omnis industria Marci Hansizii conscriptus est.

9274. [Rec. 1564.] ch. XVIII. 216 + 295. f. Marcus Hansiz, Collectanea varia praecipue diplomatica pro historia archiepiscopatus Treverensis condenda.

9275. [Rec. 1265.] ch. XVIII. 95. f. Varia excerpta de diversis S. S. martyribus et episcopis praecipue Germaniae et Pannoniae, quae Marci Hansizii opera collata esse videntur.

9276. [Rec. 1567.] ch. XVIII. 764. f. Marcus Hansiz, Collectanea multifaria de episcopatibus Germaniae pro continuanda 'Germania Sacra.'

9277. [Rec. 1569.] ch. XVIII. 259. f. Marcus Hansiz, Collectanea ad episcopatum Passaviensem pertinentia.

9278. [Rec. 1569.] ch. XVIII. 73 f. Marcus Hansiz, Collectanea ad episcopatum Passaviensem pertinentia, praesertim res civitatis et territorii Passaviensis illustrantia.

9279. [Rec. 1569.] ch. XVIII. 115. f. Marcus Hansiz, Diplomata varia collecta pro historia episcopatus Passaviensis illustranda, quorum primum est Caroli Magni confirmatio donationis Irminswindae a. 790 et ultimum Bulla Clementis IV. papae, qua parochiam Gallneukirchen mensae episcopali Passaviensi incorporat a. 1271.

9280. [Rec. 1570.] ch. XVIII. 195. f. Marcus Hansiz, Collectanea de episcopatibus Germaniae praecipue diplomatica (uti episcopatus Seccoviensis et Brixinensis) et chronologica pro 'Germania Sacra' continuanda, et quidem Fasciculus V.

9281. [Rec. 1570.] ch. XVIII. 340. f. Marcus Hansiz, Collectanea de episcopatibus Germaniae praecipue archaeologica et chronologica pro 'Germania Sacra' continuanda, et quidem Fasciculus VI.

9282. [Rec. 1570.] ch. XVIII. 241. f. Marcus Hansiz, Collectanea de episcopatibus Germaniae praecipue diplomatica, nonnulla e libris typis evulgatis pro 'Germania Sacra' continuanda, et quidem Fasciculus III.

9283. [Rec. 1570.] ch. XVIII. 51. f. Marcus Hansiz, Collectanea de episcopatibus Germaniae praecipue de codicibus mss. pro 'Germania Sacra' continuanda, et quidem Fasciculus II.

9284. [Rec. 1570.] ch. XVIII. 83. f. Marcus Hansiz, Collectanea de episcopatibus Germaniae praecipue chronicorum apographa pro 'Germania Sacra' continuanda, et quidem Fasciculus I.

9285. [Rec. 1570.] ch. XVIII. 235. f. Marcus Hansiz, Collectanea de episcopatibus Germaniae praecipue diplomatica et chronologica pro 'Germania Sacra' continuanda, et quidem Fasciculus IV.

9286. [Rec. 1572.] ch. XVIII. 12. f. Sigismundus Calles, Genealogia stirpis Babenbergicae notis historicis illustrata a Leopoldo I. marchione usque ad Fridericum II. ducem cum appendice de Heinrici crudelis posteritate.

9287. [Rec. 1571.] ch. XVIII. 37. f. Sigismundus Calles, Chorographia Austriae a vetustissimis temporibus usque ad medium aevum.

9288. [Rec. 1573.] ch. XVIII. 202. f. Sigismundus Calles, Annales Austriae seu Historia rerum Austriacarum ab ultimae aetatis memoria usque ad a. 1155 deducta.

9289. [Rec. 1573.] ch. XVIII. 325. f. Sigismundus Calles, Annales Austriae sive Historia rerum Austriacarum ab ultimae aetatis memoria usque ad Habspurgicae gentis principes deducta.

9290. [Rec. 1574.] ch. XVIII. 527. f. Sigismundus Calles, Collectanea varia ad res potissimum Austriae pertinentia ab antiquissimis temporibus usque ad auctoris tempora, germanica et latina, diplomatica et chronologica; primae lineae dissertationum etc.

9291. [Rec. 1575.] ch. XVIII. 94. f. Sigismundus Calles, Dissertationes ad Annales ecclesiasticos Germaniae ejusdem auctoris pertinentes, postea auctae.

9292. [Rec. 1576.] ch. XVIII. 379. f. Sigismundus Calles, Collectanea ad Annales ecclesiasticos Germaniae.

9293—9302. [Rec. 1605, 1577 et 1032.] ch. XVIII. Vol. I. 347; II. 275; III. 322; IV. 353; V. 168; VI. 358+342; VII. 293; VIII. 203; IX. 230. f. Sigismundus Calles, Annales ecclesiastici Germaniae e sacra profanaque historia.

9303—9306. [Rec. 1032.] ch. XVIII. 341, 186, 390 et 506. f. Sigismundus Calles, Annales ecclesiastici Germaniae e sacra profanaque historia, et quidem tomi VI. pars altera, et tomi VII. VIII. et IX.

9307. [Rec. 1605.] ch. XVIII. 388. f. Sigismundus Calles, Annales ecclesiastici Germaniae e sacra profanaque historia, et quidem tomi I. et II. ab antiquissimis temporibus usque ad annum 800 multis in locis ab impressis discrepantes.

9308. [Rec. 1605.] ch. XVIII. 168. f. Sigismundus Calles, Annales ecclesiastici Germaniae e sacra profanaque historia, et quidem tomi II. et III. ab anno 901 usque ad annum 1000 multis in locis ab impressis discrepantes.

9309—9313. [Rec. 1600 et 1601.] ch. XVIII. 276, 227, 158, 99 et 186 f. Marcus Hansiz, Collectanea pro historia episcopatus Neostadiensis postea in civitatem S. Hippolyti in Austria inferiori translati. Volumini V. 1^a—139^b inserta est Christophori de Roxas episcopi Stephaniensis postea Neostadiensis Relatio de negotio reconciliandarum confessionum amplissima multis adjectis diplomatibus et epistolis ad rem facientibus.

9314. [Rec. 1602.] ch. XVIII. 230. f. Sigismundus Calles, Adversaria ad historiam Germaniae praecipue vero Austriacam spectantia ex auctoribus collecta et ordine chronologico disposita ab anno 175 usque ad annum 1700.

9315. [Rec. 1603.] ch. XVIII. 617. f. Sigismundus Calles, Res ad historiam ecclesiasticam pertinentes videlicet collectanea et adversaria ordine chronologico disposita pro annalibus ecclesiasticis Germaniae condendis.

9316. [Rec. 1631.] ch. XVIII. 110. 4°. et f. Marcus Hansiz, Collectanea et adversaria miscella pro 'Germaniae Sacrae' prodromo conscribendo.

9317. [Rec. 1606.] ch. XVIII. 192. f. Sigismundus Calles, Annalium Austriae libri X—XVI.

9318. [Rec. 1608.] ch. XVIII. 242. f. Marcus Hansiz, Collectanea varia pro 'Germania Sacra' praecipue ad episcopatus Gurcensem, Passaviensem, Salisburgensem et Viennensem pertinentia.

9319. [Rec. 1609.] ch. XVIII. 133. f. Marcus Hansiz, Res ad monasterium O. Cist. ad S. Trinitatem Neostadii vulgo Nouum Monasterium (Neukloster zu Wiener Neustadt) dictum pertinentes.

9320. [Rec. 1616.] ch. XVIII. 25. f. De episcopatu et fatis factisque Herbipolensium ex Laurentii Friese chronico Herbipolitano excerpta ordine chronologico disposita ab a. 680 usque ad a. 1088.

9321. [Rec. 1633.] ch. XVIII. 140. f. Marcus Hansiz, Collectanea de episcopatibus Germaniae praecipue chronographica et diplomatica e libris impressis et mss. pro condenda 'Germania Sacra.'

9322. [Rec. 1604.] ch. XVIII. 384. f. Sigismundus Calles, Collectanea et adversaria historica praecipue e libris impressis deprompta de episcopatibus Germaniae.

9323. [Rec. 1917. 18.] ch. XVIII. 5. f. 'Relation von dem Todfall August Friderichs Herzogen zu Schleswig-Holstein, Bischofens zu Lübeck vnd der Inthronisierung des ex pacto aus dem Hause Gottorf succedierenden Herzogens Christian Augustens.'

9324. [Rec. 721.] ch. XVIII. (1721.) 10. f. Christ. Emanuel de Garb nobilis de Gilbelli, Tabulae decem inventae et delineatae videlicet: 1.) 'Invention einer Facciata oder Elevation eines Hospitals in einer Vestung'; 2.) 'Facciata des Hospitals gegen den Hoff samt dem Durchschnitt'; 3.) 'Grundrisz des obersten Stockwerks des Hospitals'; 4.) 'Grundrisz des untersten Stockwerks'; 5.) et 6.) 'L'Arcenal du Neuf Brisack avec les elevations A—H'; 7.) 'Plan du vieux Brisack avec ses environs'; 8.) 'Plan de la ville, chasteau et forts de Fribourg'; 9.) 'Carte welche vorstellet den Angriff einer Vestung samt dem Lager einer Armée um dieselbe herum zwischen denen Contravallations vnd Circumvallations-Linien'; 10.) 'Grundrisz der Stadt und Vestung Straszburg, wie solche im Jahre 1721 gestanden.'

9325. [Rec. 1009.] ch. XVIII. 93. f. Fridericus II. rex Borussiae, 'Continuation des mémoires de Brandebourg tirée de l'édition en quarto imprimée à Potsdam 1751, depuys la page 259 jusqu' à la 410me.'

9326. [Rec. 860.] ch. XVIII. (1757.) 18. f. Mednyanszky von Medgyes, 'Relation der k. Schwedischen National-Truppen, Ihrer Verfassung in die Provintzen und derselben Verpflegungs Art betreffend.'

9327. [Rec. 766.] ch. XVI. 61. f. Arma gentilitia mille nonaginta octo nobilium præcipue Germaniæ meridionalis calamo exarata et coloribus splendidissimis picta, quorum omnium nomina recensentur in indice alphabetico subnexo.

9328. [Rec. 1962. 2.] ch. XVIII. 9. f. Josephus Benedictus Heyrenbach, 'Prüfung einer . . Urkunde, die Kaiser Heinrich IV. dem . . Kloster Rot am Inn im Jahre 1073 soll gegeben haben' sive examen diplomatis Meichelbeck. Hist. Fris. I. p. 352 impressi et si Josepho Benedicto credis suppositii.

9329. [Rec. 1909.] ch. XVI. et XVII. 368. f. Farrago variarum novellarum, sparsarum relationum, epistolarum privatarum de gestis factisque bellicis praecipue in Hungaria contra Turcas atque de aliis diversis eventibus conscriptarum, sermonibus latino, germanico, anglico, gallico, italico et hispanico.

9330. [Rec. 1916.] ch. XVI. 196. f. 1.) 1ª—10ª. Columbanus de Pontremulo, Descriptio coronationis Friderici III. Imperatoris a. 1452. 10ᵇ vacat. 2.) 11ª—34ᵇ. Acta tractatuum de Münsterthal germanica inter civitatem 'Bern im Üechtland' et episcopos Basileenses a. 1470—1505. 3.) 35ª—36ᵇ. 'Letzte Bundeinigung zwuschen Sachsen und Hessen aufgericht anno 1487' Erfordiæ. 4.) 37ª—59ᵇ. Matthias archidux Austriae locumtenens Belgii postea Imperator, 'Ermanung den gemeinen Stenden des Niderlands den 11. Aprilis . . in Lateinischer Sprach fürgehalten.' 60 et 61 vacant. 5.) 62ª—68ᵇ. Ferdinandus I. Imperator, Confirmatio privilegiorum comitatus Canellarum pro Ambrosio Antonio de Scarampis d. d. Viennae 8. Januarii 1560. 6.) 69ª—73ᵇ. Maximilianus II. Imperator, 'Fürtrag an die Stände des Reichs zu Speier den 13. Julii 1570.' 7.) 74ª—76ᵇ. 'Gebräuche und Privilegia des . . Freien Schöffen Stuels zu der Newenstat im Suderland in Westphalen . . d. d. 1549 uf den 8. tag Julij.' 77 vacat. 8.) 78ª—83ª. Relatio germanica de Rudolfo II. Imperatore comitia imperialia Ratisbonae a. 1594 celebrante. 83ᵇ vacat. 9.) 84ª—85ᵇ. Maria ducissa de Sudermanland in Suecia, Epistola germanica ad matrem Annam marchionissam Badensem, qua rocommendat Johannem Conradum Lass herr von Resswill d. d. 'Eschilstuna am tage Laurentii 1588.' 10.) 86ª—87ᵇ. Maria archiducissa Austriae Styriensis, Litterae gratulatoriae ad Gregorium XIV. papam noviter electum d. d. Graecii 15. Decembris 1590. 11.) 88ª—90ᵇ. Otto episcopus cardinalis Augustanus, Litterae patentes germanicae, quibus publici juris facit bullam Julii III. papae de unione romanae et anglicanae ecclesiae et de jubilaeo eadem causa christianis concesso d. d. Augspurg am des h. Apostels Pauli Bekerungstag 1555. 91 vacat. 12.) 92ª—95ᵇ. Johannes comes palatinus Rheni et dux Bavariae, Schiedspruch über die Irrungen und strittigen Güter zwischen Gabrielen Grafen zu Ortenburg und Salentin Grafen zu Isenburg, d. d. Speyer uf Mitwoch nach Andreae Apostoli a. 1537. 13.) 96ª—99ᵇ. Notitiae germanicae de negotiis gravissimis publicis per Europam a. 1576 gestis sive de fœderibus initis a. Maximiliano II. Imperatore contra Polonos et Turcas 14.) 100ª—101ᵇ. Carolus V. Imperator, Litterae germanicae ad Ferdinandum fratrem de negotiis secretis Erici ducis Brunsvicensis et regis Galliae contra Imperium, d. d. Brussel 5. Martij 1555. 15.) 102ª—106ª. Documenta quinque germanica in causa Wirtenbergensi

videlicet: *a*) Litterae Ferdinandi I. Romanorum regis, quibus Christophorum ducem Wirtembergae inuestit d. d. Augburg 29. Januarii 1555; *b*.) Litterae Christophori ducis Wirtenbergensis, Declaratio de feudis Austriacis; c.) Ferdinandi I. litterae pro Christophoro de feudis Austriacis; *d*.) Diploma Christophori de feudis Austriacis; *e*.) Alterum ejusdem reversale de feudis Austriacis. 106^{b}—108^{b} vacant. 16.) 109^{a}—111^{a}. Libellus supplex s. d. alicuius episcopi Leodiensis auxilia Imperii contra Gallos implorantis in comitiis Augustanis a. 1555. 111^{b}—113^{b} vacant. 17.) 114^{a}—120^{a}. Georgius Fridericus, Joachim et Johannes marchiones Brandenburgenses, Declaratio germanica in comitiis Imperii Augustanis a. 1555 praelecta, se non esse participes belli inter episcopos Bambergensem et Herbipolensem civitatemque Norimbergensem ex una et Albrechtum marchionem Brandenburgensem ex altera parte. 120^{b} vacat. 18.) 121^{a}—126^{a}. Alterum exemplum declarationis sub 17.) praecedentis. 126^{b} vacat. 19.) 127^{a,b}. Fragmentum declarationis sub 20.) sequentis. 128 vacat. 20.) 129^{a}—133^{a}. Ferdinandus I. Imperator, Compositio litium inter episcopos Wigandum Bambergensem et Melchiorem Herbipolensem civitatemque Norimbergensem ex una et Albrechtum marchionem Brandenburgensem ex altera parte in comitiis Augustanis 26. Septembris 1555. 133^{b} vacat. 21.) 134^{a}—138^{b}. Maximilianus II. Imperator, Propositiones germanicae factae in comitiis Spirensibus a. 1570. 139 et 140 vacant. 22.) 141^{a}. Litterae armales, quas Ferdinandus I. Imperator Joanni Butio familiari a. 1539 concessit in versus heroicos transscriptae. Incip.: 'Qualiter aerij supremo in vertice regni...' Expl.: 'Presentes tuto muniuimus ergo sigillo.' 141^{b} vacat. 23.) 142^{a}—181^{b}. Expositio secreta omnium ab officialibus minoribus maioribusque commissorum in castris imperialibus praecipue vero in exercitibus Jaurinum et Granuam defendentibus in 53 punctis contra comitem Ferdinandum de Hardegg. 182 vacat. 24.) 183^{a}—196^{a}. Ferdinandus I. Imperator, Propositiones germanicae de periculo imminente et auxiliis contra Turcas necessariis factae ordinibus etc. Imperii in comitiis non indicatis, quae procul dubio erant illa Augustae a. 1555 celebrata.

9331. [Rec. 1918. 16*.] ch. XVIII. 10. f. 'Abgetrungene Klage, welche des Arminii Procurator vor dem.. Thron.. Apollinis.. wider den Teutobochum geführet' id est Pasquillus germanicus de rebus Helveticis, cuius auctor pseudonymus Philalethes in fine subscriptus est.

9332. [Rec. 1908. 22.] ch. XVIII. 9. f. 'Beantwortung der Schrift, welche den Titul führet: Bewegungsgründe der Entschlieszungen des Königs von Frankreich,' id est Refutatio rationum quibus legati et asseclae Gallorum bellum contra Germaniam et Imperatorem defendere studuerunt tempore et causa Stanislai Lescynski Poloniae regis.

9333. [Rec. 1858. 1.] ch. XVIII. 40. f. 'Recensio critica alicuius partialis biographi Caroli VI. Imperatoris,' quam Godofredus Philippus Spannagel exarasse videtur.

9334. [Rec. 1889.] ch. XVI. 48. f. Acta germanica processus capitalis

contra Ferdinandum comitem de Hardegg et socios proditionis accusatos propter Jaurinum Turcis 1595 deditum.

9335. [Rec. 3250. 6.] ch. XVIII. 4. f. Dictatum Ratisbonae den 15. Octobris 1735 pro Chur-Sachsen Intercessions-Schreiben an.. k. Majestät (Carl VI.) vom Corpore Evangelicorum für die zur evangelischen Religion sich bekennende Einwohner in Österreich, Kärnthen und Böhmen sub dato 22. Octobris 1735.. abgelassen.

9336. [Rec. 1890.] ch. XVI. et XVII. 67. f. 1.) 1ª—6ᵇ. Edictum et constitutio per Prætorem et Assessores utriusque Iudicii.. civitatis Gandavensis de exercenda quiete et pacifice utraque religione evulgata 16. Decembris 1578. 2.) 7ª—20ª. Matthias archidux Austriæ locumtenens Belgii, 'Exhortatio ad generales Belgii ordines cum capitibus eorum, quæ ab illo iisdem ordinibus in comitiis Antverpianis die XI. Aprilis 1579 in deliberationem proposita sunt.' 20ᵇ vacat. 3.) 21ª—36ª. Idem, Exhortatio præcedens sub 2.) germanice versa 36ᵇ—38ᵇ vacant. 4.) 39ª—46ª. Belgicæ pacificationis recessus inter Cæsareæ Maiestatis commissarios et ordines Belgii.. Coloniæ 13. Novembris 1579. 46ᵇ vacat. 5.) 47ª—48ª. Epitome articulorum Parlamenti anglici a. 1555 celebrati. 48ᵇ vacat. 6.) 49ª—50ª. 'Des Vertrages im Niederland conditiones' octodecim, quæ videntur primæ lineæ sive epitome tractatus sub 4.) præcedentis. 50ᵇ vacat. 7.) 51ª·ᵇ. Leonhardus Schernhomer, Libellus supplex germanicus ad præsidentem regiminis inferioris Austriæ s. XVI. contra Thomam Sibenburger. 8.) 52ª—57ᵇ. Album militum aut equis carentium aut malis utentium in legione comitis Testa Piccolomini, germanice. 9.) 58ª—62ᵇ. Matthias archidux Austriæ postea Imperator, Tres litteræ germanicæ ad liberum Baronem Wolf von Hofkirchen a.1604. 10.) 63ª. Epistola germanica 'Datum Im Feldlager bey Canisa den 7. May 1664.' 63ᵇ—64ᵇ vacant. 11.) 65ª—67ᵇ. Acta varia commissariorum bellicorum Imperatoris a. 1664.

9337. [Nov. 472.] ch. XV. 550. f. Varia dynastarum et nobilium Germaniæ familiarum arma gentilitia cum indicibus nominum et regulis de torneamentis in Germania receptis præviis, germanice. Arma sunt partim impressa, partim delineata et picta.

9338. [Nov. 537.] ch. XVI. (1520.) 251. f. Matthæus Marschalk de Piberbach, 'Genealogiarum liber ducum marchionum comitum baronumque Germaniæ' multis cum armis gentilitiis pictis.

9339. [N. s. n.] ch. XV. 371. f. Erhardus Schürstab, Geschichte des Krieges zwischen der Stadt Nürnberg und dem Markgrafen Albrecht im Jahre 1450.

9340. [Rec. 977.] ch. XVII. 363. f. Nummi Augustorum et Cæsarum ex argento, a C. Julio Cæsare usque ad Honorium per annos 469 recensiti et descripti cum indicibus subnexis.

9341. [Hist. prof. 138.] ch. XVII. 5. f. 'Dialogus Marphorij et Pasquillj de horum temporum statu.' Incip.: 'M. Salue Pasquille. Cur adeo

es inhumanus . . .' Expl.: 'nam tecum manere diutius nequeo.' Chmel I. CX.

9342. [Rec. 1918. 17.] ch. XVI. 1. f. Johannes Ludovicus von Hagen, Epistola germanica ad Ferdinandum II.' Imperatorem, ut quattuor exemplaria singulorum librorum impressorum cancellariæ aulicæ transmittantur, d. d. 'Franckfurt am Mayn den 21. Octobris a°. 1625.'

9343. [Rec. 1834. 8.] ch. XVI. 5. f. 'Responsum . . Prussiæ Ducis ad ea, quæ . . Johannes de Lasko tam suo quam confratrum suorum Waldensium nomine retulit' s. d. Incip.: 'Agit Inprimis illustrissima . . .' Expl.: 'virili semper prestitura sit.'

9344. [Rec. 1834. 7.] ch. XVII. 6. f. Johannes Pistorius, Responsio ad litteras Johannis Jacobi Grynaei Theologi Basileensis data 'ex Durlaco . . 17. Februarii 1588.

9345. [Rec. 1917. 19.] ch. XVII. 37. f. 1.) 1ª—28ª. Comœdia germanica politica contra cardinalem Melchiorem Klesel ejusque in rebus politicis et religionis asseclas, quæ inscripta est 'Das ist der Khuele Gump nit, Brueder weich nit von der Lausmül.' Prooemium et index personarum præmittuntur. 28ᵇ—30ᵇ vacant. 2.) 31ª—37ᵇ. Rhythmi germanici, quibus interrogantibus respondetur secundum usum et nunc florentem vetularum ex chartis lusoriis vaticinantium.

9346. [Rec. 1861. 8.] ch. XVI. 36. f. Dissertatio juridica germanica inscripta 'Gutbedünken in der Wirtembergischem Afterlehen Sachen A. 1596' ad quemdam Austriæ archiducem multis cum correcturis et interpolationibus.

9347. [Rec. 1608. 6.] ch. XVII. 8. f. Carolus V. Imperator, Confirmatio privilegiorum ecclesiæ Passaviensis, d. d. in civitate.. Wormatia die quinta Mensis Martij Anno.. 1521. Codex ex originali descriptus et authenticatus a notario Egidio Heishover Passaviæ 1. Maii 1623.

9348. [Nov. 521.] ch. XVII. 73. f. 'Nurnbergisches Landpflegamt-Buch' id est chorographia historica omnium in agro Norinbergensi locorum conscripta a. 1663.

9349. [Rec. 1433.] ch. XVI. 29. f. De jure belli Belgici adversus Philippum (II.) regem Hispaniarum oratio nobilis Belgæ ad . . Christiani orbis principes. Hic codex est descriptus e libro ejusdem rubricæ impresso 'Hagæ Comitis Ex officina Albertj Henricj MDXCVIII.'

9350. [Rec. 3190.] ch. XVI. 45. f. 1ª. Miscella 1ᵇ vacat. 1.) 2ª—19ᵇ. 'Informatio de statu Lusatiæ in Puncto Religionis' sive 'Relatio Peregrinationis Lusatiæ extracta ex Diario cuiusdam Curiosi' Jesuitæ procul dubio ut e delationibus patet ubivis occurrentibus. 20 et 21 vacant. 2.) 22ª—38ª. 'Verzeichnuss deren bey.. Stift Münkchendorf gemachten Stiftungen, deren ewigen.. Messen..' adjectis apographis litterarum fundationalium. 38ᵇ vacat. 3.) 39ª—41ª. Emericus de Kemel, Epistola encyclica germanica ad tertiarios et tertiarias O. M. de votis solvendis inserta Sixti IV. papæ, bulla.. d. d. Vlm, 1485. 8. Januarij.. 41ᵇ—42ᵇ vacant. 4.) 43ª—44ª. Apographon libelli supplicis ut videtur ad Imperatorem de collegio et gymnasio Patrum Piarum Scho-

larum in civitate Strasnicensi fundato a supplicante pro confirmatione grata, s. a. et l. 44[b] vacat. 5.) 45[a]. Godefridus Waldorf, Epistola ad quendam episcopum, cui libellum sub 4.) præcedentem transmittit d. d. Viennæ 30. Aprilis 1612.

9351. [Jur. civ. 76.] ch. XVII. (1672.) 161. f. Rudolphus I. Imperator, Epistolæ centum quadraginta septem cum adjunctis duobus diplomatibus et privilegiis . . operibus D. Seifridi monasterii Zvetalensis abbatis transscriptæ ac in ordinem digestæ a Caspare ejusdem monasterii abbate et Imperatori Leopoldo I. dicatæ 1672 die 20. Aprilis. Index omnium diplomatum subiunctus est.

9352. [Nov. 536.] ch. XVI. 79. f. 'Subsequitur Numerus et ordo Bullarum apostolicarum atque ducalium privilegiorum universitati generalis Studij Ingolstattensis concessorum..' usque ad annum 1557.

9353. [Nov. 546.] ch. XVII. 466. f. 'Nürmbergische Cronica Vrsprung und Anfang dieser Stadt' id est Chronica Norimbergensia ab antiquissimis temporibus usque ad. a. 1612 cum indice chronologico subnexo, germanice.

9354. [Suppl. 2533.] ch. XVII. 12. f. Marsilius Mainardinus Patavinus, Tractatus de translatione Romani Imperii . . . descriptus e codice a. 1408 exarato.

9355. [Nov. 643.] ch. XVIII. (1705.) 34. f. 'Antiquæ Bojorum gloriæ sepulchrum et recentis ignominiæ theatrum sive bellum biennale bojosvevicum Maximiliani ducis Bavariæ . . a quodam victricis aquilæ pullo a. 1705.'

9356. [Rec. 957.] ch. XVII. 240. f. Johannes comes de Götze, 'Verantwortung (Erste bis Siebente) über die im Jahre 1639 von ihm vergeblich versuchte Belagerung der Festung Alt-Breisach.'

9357. [Rec. 1001.] ch. XVI. 231. f. Cornelius Aurelius, 'Orationes Turcicæ' videlicet omnes in comitiis imperialibus a Pio II. papa usque ad a. 1580 habitæ orationes contra Turcas, quibus aliæ nonnullæ insertæ sunt, utique et vaticinia et poëmata varia ad rem facientia. Subnexus est index rerum alphabeticus huic volumini collectionis uti ex inscriptione patet primo.

9358. [Rec. 169.] ch. XVII. 520. f. Onuphrius Panvinius, De comitiis imperatoriis libri tres. Codex continet textum a Petro Lambecio correctum et castigatum, quem editurus erat, uti patet e duobus specimenibus adjectis priori pag. 1—8 minore et altero pag. 1—16 majori impressis.

9359 et 9360. [Jur. civ. 123 et 124.] ch. XVI. 577 et 584. f. Acta comitiorum imperialium Ratisbonæ a. 1594 celebratorum integra et plenaria a convocatione imperatoria usque ad conclusum et recessum imperatorium, germanice.

9361. [Jur. civ. 125.] ch. XVII. 681. f. Varia acta publica, decreta, declarationes, informationes, missiva, pacta concordata non tantum in comitiis imperialibus verum in toto Romano imperio ab ineunte a. 1608

usque ad exeuntem a. 1609 proposita, ventilata et decisa, circiter centum quinquaginta, germanice.

9362. [Jur. civ. 126.] ch. XVI. 383. f. Decreta, epistolæ, citationes, responsiones et alia miscellanea circiter octoginta in negotio religionis ac tempore belli Smalcaldici a Carolo V. Imperatore ad varios imperii principes et civitates perscripta, partim latina partim germanica.

9363. [Jur. civ. 127.] ch. XVI. 135. f. 1.) 1ª—3ª. Carolus V. Imperator, Declaratio super captiuitate Johannis Friderici electoris Saxoniæ, ut maneat captiuus vita sua durante d. d. in oppido Bruxellensi . . die XII... Februarij.. 1550.. 3ᵇ vacat. 2.) 4ªᵇ. Idem, Declaratio super captiuitate Philippi Landgrafii Hassiæ ut quindecim annos remaneat captiuus d. d. eodem, quo supra. 5 vacat. 3.) 6ª—11ª. Idem, Privatio Johannis Friderici electoris Saxoniæ et translatio electoralis dignitatis in Mauritium ducem Saxoniæ d. d. in castris apud Sontheim 27. Octobris 1546. 11ᵇ vacat. 4.) 12ª—14ᵇ. Relatio germanica de supplicationibus a Philippo Landgrafio Hassiæ factis Halæ in Valle Oeni cum responsione Caroli V. Imperatoris et quæ fata captiui usque ad 20. Junii 1547 passi sint. 15 vacat. 5.) 16ª—18ª. Carolus V. Imperator, Instruction auf Lazarum von Schwendi, dass er handeln solle an des Landgrafen Philipps Söhne, die Obligation so dy von beden Churfürsten Sachsen und Brandenburg ieres Vaters Erledigung halben haben, der Kai. Mt. zuzustellen und die Churfürsten derhalben weiter nit zu manen d. d. Augspurg 18. Julii 1550. 18ᵇ—19ᵇ vacant. 6.) 20ª— 23ª. Idem, Antwort auf des Churfürsten von Brandenburg Schreiben des Landgrafen Erledigung halber d. d. Insprugg 26. Febr. 1552. 23ᵇ vacat. 7.) 24ª—28ª. Idem, Antwort auf der Churfürsten Sachsen und Brandenburg Schreiben des Landgraven Erledigung halben d. d. Augspurg 25. Febr. 1552. 28ᵇ—29ᵇ vacant. 8.) 30ª—31ᵇ. Obligation baider Churfürsten Sachsen und Brandenburg auch Herzog Wolfgangen von der Pfalz für den Landgraven wegen Verantwortung aller Artikel, d. d. Hall 10. Junii 1547. 31ᵇ vacat. 9.) 32ª—43ª. Instruction der Churfürsten (Moriz von) Sachsen und (Joachim von) Brandenburg für die Gesandten so von wegen des Landgraven Erledigung an die Kai. Mt. abgefertigt d. d. s. l. 12. Septembris 1551. 43ᵇ vacat. 10.) 44ª—46ᵇ. Wilhelmus, Ludovicus et Philippus iunior fratres Landgrafii Hassiæ, Ein Manung an den Churfürsten Joachim von Brandenburg von Erledigung ihres Vaters d. d. Cassel 24. Novembris 1547. 47 vacat. 11.) 48ª—50ª. Wilhelmus Landgrafius Hassiæ, Einmanung des Churfürsten zu Sachsen wegen Erledigung seines Vaters d. d. Cassel 24. Februarii 1552. 50ᵇ—51ᵇ vacant. 12.) 52ª —57ª. Mauritius elector Saxoniæ, Epistola germanica ad Carolum V. Imperatorem de Landgrafio Philippo liberando et de concilio Tridentino convocando d. d. Schweinfurt 27. Martii 1552. 57ᵇ vacat. 13.) 58ª—60ª. Carolus V. Imperator, Abforderung des Churfürsten zu Sachsen von der Belegerung der Statt Augspurg und Vermanung seine Raise zu Kai. Mt. zu befürdern d. d. Insprugg 5. Aprilis 1552. 60ᵇ —61ᵇ vacant. 14.) 62ª—64ᵇ. Idem, Gewalt für der Kai. Mt. Com-

missarien im Land zu Hessen zu Schlaiffung und Einreissung der Vestungen und Volnzichung anderer Sachen in der Capitulation vermeldet d. d. Hall an der Sal 22. Junii 1547. 65 vacat. 15.) 66ᵃ—70ᵇ. Der Landschaft Hessen Ratification uber die aufgerichten Capitulation d. d. Cassel 15. Julii 1547. 71 vacat. 16.) 72ᵃ—77ᵃ. Carolus V. Imperator, Antwurt auf gemainer Stende (des Reichs) anbringen des Landgraven gevencliche Enthaltung belangend s. d. 77ᵇ vacat. 17.) 78ᵃ—85ᵃ. Philippus Landgrafius Hassiæ, Schreiben an die Kai. Mt. seiner Erledigung halben d. d. Donawerd 12. Octobris 1547. 85ᵇ vacat. 18.) 86ᵃ—90ᵇ. Carolus V. Imperator, Mandatum germanicum ad Albrechtum marchionem Brandenburgensem de occupando territorio Johannis Ernesti ducis Saxoniæ inserta simul privatione ejusdem ducis, d. d. zu Schwäbischen Hall am 19. Decembris 1546. 19.) 91ᵃ—92ᵇ. Idem, Litteræ germanicæ, quibus promittit se esse infeudaturum Albrechtum marchionem Brandenburgensem omnibus ducis Johannis Ernesti Saxoniæ bonis, quæ occupata ab ipso fuerint, d. d. zu Schwäbischen Hall am 4. Decembris 1546. 93 et 94 vacant. 20.) 95ᵃ—98ᵃ. Idem, Litteræ restitutionis germanicæ pro Albrechto marchione Brandenburgensi s. d. 98ᵇ vacat. 21.) 99ᵃ—100ᵃ. Albrechtus marchio Brandenburgensis, Litteræ reversales germanicæ s. d. 100ᵇ vacat. 22.) 101ᵃ—103ᵃ. Carolus V. Imperator, Declaratio germanica, qua cassat contractum et pacta cum Albrechto marchione Brandenburgensi, d. d. Brussel 7. Julii 1554. 103ᵇ—105ᵇ vacant. 23.) 105ᵃ—108ᵃ. Albrechtus marchio Brandenburgensis, Tractatus et pacta cum Carolo V. Imperatore d. d. Dietenhofen 24. Octobris 1552, germanice. 108ᵇ vacat. 24.) 109ᵃ—112ᵃ. Carolus V. Imperator, Aussschreiben des Bundestages zu Ulm d. d. im Veldleger vor Wittenberg 6. Maii (errore librarii, recte Martii) 1547. 112ᵇ—113ᵇ vacant. 25.) 114ᵃ—121ᵇ. Idem, Instructio germanica pro Ottone episcopo cardinale Augustano, Johanne marchione Brandenburgensi, Johanne Lier zu Berkhaim et Heinrico Johanne von Lauffen consiliariis et commissariis imperialibus de iis, quæ ab ipsis agenda sint et tractanda, negotiis in comitiis Suevicæ confœderationis Vlmæ celebrandis, d. d. Nördlingen 20. Martii 1547. 26.) 122ᵃ—126ᵃ. Commissariorum imperialium propositiones factæ confœderatis Suevis in comitiis Vlmæ 1547 celebratis, s. d. germanice. 126ᵇ - 127ᵇ vacant. 27.) 128ᵃ — 130ᵇ. Confœderatorum Suevorum responsum ad propositiones a commissariis imperialibus factas et sub 26.) præcedentes, s. d. germanice. 131 vacat. 28.) 132ᵃ—135ᵇ. Commissariorum imperialium replica ad responsum confœderatorum Suevorum s. d. germanice.

9364. [Rec. 1900.] ch. XVII. 169. f. Comes Testa Piccolomini, Liber rationum tam de privatis quam de publicis expensis nempe pro legione equitum Austriacorum, adjectis nonnullis testimoniis, epistolis aliisque scriptis probantibus et quidem a. 1663 et 1664.

9365. [Eug. Q. 19.] ch. XVIII. 158. f. Tutte le Instruttioni date dalla corte di Roma ai Nuntii in varie parti d'Europa durante 'l Pontificato di Gregorio XV.

9366. [Eug. Q. 176.] ch. XVIII. 42. f. Dello stato delle cose d'Italia ed in particolare della corte di Roma nell' anno 1532 primo Marzo. Incip.: 'La situazione delle cose d'Italia...' Expl.: 'uerso il suo clementissimo padrone.'

9367. [N. s. n.] ch. XVIII. 212. 4°. Josephus Khell, Historia universalis ab orbe condito usque ad a. 511 urbis conditæ cum appendicibus.

9367*. [Philos. 276.] ch. XVI. 10. 4°. Gio. Antonio Scacchi, Descrittione poetica e morale sopra il gioco delli Scacchi dedicata alla . . Maestà di Leopoldo Primo.

9368. [Eug. F. 18.] ch. XVII. 174. 4°. 1.) 1ª—135ª. Delle Provinci (sic) d'Italia. Incip.: 'La Provincia d'Italia è divisa in undeci Principati . . .' Expl.: 'ne resta molto mal sodisfatto.' 135ᵇ—137ᵇ vacant. 2.) 138ª —174ª. Discorso politico sopra la differenza seguita tra il cardinale d'Este, el Almirante di Castiglia con uarie ragioni per l'una e l'altra parte. Incip.: 'L'infinite obligationi ch'io...' Expl.: 'bacio le mani. Roma li 12. Maggio 1646. etc.'

9369. [Rec. 1581. 1.] ch. XVII. 10. 4°. 'Tabulæ indictionum, litterarum dominicalium, paschatis, pontificum Romanorum, Imperatorum Regumque Germaniæ' ab a. 1 usque ad a. 425. Nomina pontificum et Imperatorum desunt.

9370. [Rec. 1196.] ch. XVII. 9. 4°. Relatio de Moscovia et de Moscovitis. Incip.: 'Moscoviæ regio quæ immensa prope...' Expl.: 'Felicitati modum nouit præscribere.' Subsequitur Pseudo-Alexandri Magni privilegium populis Sclavonicis concessum.

9371. [Hist. prof. 643.] ch. XVI. 86.4°. Johannes Michaël Thonet, Relatio germanica ad quendam imperatorem de statu Belgii regii et fœderati nec non regni Hispaniarum.

9372. [Hist. prof. 647.] ch. XVI. 120. f. Herodotus Halicarnasseus, Historiarum libri novem epitomati a Lilio Tiphernate.

9372*. [Hist. eccl. 103.] ch. XVII. 94. 4°. 1.) 1ª—51ᵇ. Vita S. Anscharii primi archiepiscopi Hamburgensis conscripta a S. Rimberto eius successore.. ex.. codice.. olim.. monasterii Corbeiensis.. nunc vero S. Germani Pratensis.. 52 vacat. 2.) 53ª—94ª. Vita S. Anscharii a Gualdone monacho Corbeiensi composita.. ex codice.. olim.. monasterii Corbeiensis.. nunc vero.. S. Germani Pratensis. Apographa hæc Petrus Lambecius Parisiis a. 1650 exaravit et lectionibus editionis Coloniæ 1642 instruxit.

9373. [Philol. 182.] ch. XVI. 258. 4°. Aeschines et Demosthenes, Orationes de corona.. Parisiis 1543 in 4° cum multis notis mss. inter versus et in marginibus, introductione, appendicibus aliisque pro nova editione adornanda congestis a Georgio Tannero, quondam in Academia Viennensi litterarum græcarum professore. Ad calcem nonnulla alia adversaria ejusdem Georgii inveniuntur.

9373*. [Philos. 284.] ch. XVI. (1578.) 49. 4°. Daniel Holzmann, Von dem Namen, Herkhomen vnd Vrsprung der ersten weltlichen Obrigkheit.. zu Eren.. Rudolfus des andern.. in deutschen Reimen.

9374. [Nov. 601.] ch. XVIII. 138. 4°. Franciscus Christophorus de Scheyb, Anecdota ad commentaria parallela in tabulam Peutingerianam compilata a. 1767 et ordine alphabetico digesta.

9375. [Philol. 188.] ch. XVII. 316. 4°. Farrago sententiarum sive locorum communium collectorum tam ex antiqui quam recentioris ævorum auctoribus, et quidem inordinate congestorum.

9376. [Rec. 1630.] ch. XVIII. 360. 4°. 1) 1ª—286ᵇ. Historia sacra a Christo nato usque ad S. Heinricum II. Imperatorem in fine mutila. 2.) 287ª—297ᵇ. Quæstiones disputatæ ex historia sacra V. T. 298 vacat. 3.) 299ª—304ᵇ. Quæstiones historicæ de S. R. Imperio. 4.) 305ª—315ᵇ. Tractatus de sacris religiosorum hominum cœtibus et eorum fundatoribus. Finis deest. 316 vacat. 5.) 317ª—323ª. Angelus B. Gentilotti ab Engelsbrunn, Tractatus de methodo addiscendæ historiæ. 323ᵇ vacat. 6.) 324ª—360ª. Dissertatio et prolegomena ad historiam Germaniæ cum nonnullis fragmentis.

9377. [Rec. 1914. 1.] ch. XVI. 74. 4°. Benvenutus de Rambaldis, Liber Augustalis a Carolo Magno usque ad Wenceslaum continuatus.

9378. [Lunael. Q. 13.] ch. XVI. 3. 4°. 'Subscripta de institutione monasterii Altahensis inferioris Hermannus Abbas ex vita S. Godehardi et ex chronicis ac priuilegiis compilauit.' Incip.: 'Monasterium istud ex consilio...' Expl.: 'per Rapotonem et Henricum comites...' Cetera desunt.

9379. [Nov. 279.] ch. XVIII. 35. 4°. Kurze historische Beleuchtung über das päpstliche Breve, in welchem der Orden der Gesellschaft Jesu aufgehoben worden.. Freyburg im Jahre 1773.

9380. [Rec. 216.] ch. XVIII. 380. 4°. (? Jacobus) Lieutaud, 'Traité de la chronologie' ab orbe condito usque ad mortem Alboini regis Langobardorum, cum prolegomenis de chronologia astronomica et mathematica.

9381. [Rec. 1112.] ch. XVIII. (1749.) 19. 4°. Chur-Sächsische Scheingründe unter dem Vorwand einer Interims-Administration die Stifte Naumburg und Zeitz an sich zu behalten.. 26. Julii 1749.

9382. [Rec. 1912. 4.] ch. XVII. 7. 4°. Relatio germanica, quibusnam ritibus et ceremoniis milites in ordinem Teutonicum recipiendi sint.

9383. [Philol. 237.] ch. XVII. (1645.) 90. 4°. 1.) 1ª—56ª. Petrus Lambecius, In Aristæneti epistolarum librum commentarius. 56ᵇ—71ᵇ vacant. 2.) 72ᵃᵇ. Idem, 'Chria (germanica) de dicto 'nosce te ipsum'. 3.) 73ª. Idem, Initium præfationis ad lectorem de Aristæneti epistolarum commentario. 73ᵇ—74ᵇ vacant. 4.) 75ª—76ª. Idem, Notæ historicæ de Christiano IV. rege Daniæ et Norwagiæ. 76ᵇ vacat. 5.) 77ᵃᵇ. Idem, 'De itinere suo per Belgium, Galliam atque Italiam commentarius ad Lucam fratrem.' in primis lineis et mutilus. 6.) 78ª—85ª. Libanius Sophista, 'Epistolæ duodecim ἀνέκδοται nunc primum e tenebris eruta' et notulis obviis a Petro Lambecio instructæ. 85ᵇ vacat. 7.) 86ª. Idem, Elenchus auctorum præsertim græcorum. 86ᵇ vacat. 8.) 87ª. Idem, Adversaria miscella de epistolographis græcis. 87ᵇ vacat. 9.) 88ª. Idem, Initia epistolarum Libanii in codd. mss. bibliothecarum Vaticana

et palatinæ Vindobonensis. 10.) 89a b. Idem, Argumentum comœdiæ rubricatæ 'Rudolphus I.' 11.) 90a. Idem, Carmen germanicum in fine mutilum. Incip.: 'O eitle Eitelkeit (so fieng der Pred'ger an)...' Expl.: 'und kommen wieder hin da sie gekommen her.' Omnis codex ab auctore Petro exaratus est.

9384. [Philol. 238.] ch. XVI. 331. 4°. Georgius Glatz, qui et Glacianus, Epistolæ 349, quarum nonnullæ germanicæ. Insertæ sunt una Philippi Camerarii et altera Gasparis Odontii.

9385. [Hist. prof. 849—852.] ch. XVII. 10 + 46 + 121. 4°. 1.) 1a—7a. Petrus Lambecius, 'De republica et moribus Hamburgensium libri sex' cuius operis adsunt præfatio et libri primi cap. I. 7b—10b vacant. 2.) 1a—31b. Idem, Excerpta e prælectionibus in Johannis Sleidani libros de quattuor summis imperiis, mutila deficientibus foliis 32—38. 3.) 39a—46b. Georgius Calixtus, Oratio de studio historiæ. Incip.: 'Venit tandem dies optatissima...' Expl.: 'et tranquillitatem clementer restituat.' 4.) 1a—88b. Martinus Nessel, Dissertatio historica de Marcomannis multo auctior et emendatior quam in exemplo sequenti. 5.) 89a—121b. Idem, Dissertatio historica de Marcomannis, quod exemplum ichnographiam operis merito dixeris.

9386. [Philol. 264.] ch. XVI. 137. f. et 4°. Hugo Blotius, Commercium epistolicum insertis nonnullis schedis aliisque scriptis et poëmatiis ad rem litterariam præcipue Hugonis facientibus.

9386. *[Hist. prof. 818.] ch. XVI. 7. 4°. Jacobus Sueuus Sueigonensis, Carmen in nuptias Wolfgangi Lazii.. et virginis Elisabethæ N. anno 1564.

9387. [Nov. 148.] ch. XVIII. 7. 4°. Adamus de Kollar, Index alphabeticus litterarum Rudolphinarum tum editarum tum ineditarum manu Adami Bartsch exaratus.

9388. [Nov. 149.] ch. XVIII. 45. 4°. Adamus de Kollar, Conspectus codd. mss. in bibliotheca Cæsarea palatina (Vindobonensi) asservatorum, in quibus monumenta ad concilium Basileense pertinentia continentur.

9389. [Nov. 150.] ch. XVIII. 18. 4°. Adamus de Kollar, Index alphabeticus primarum vocum, quibus Aeneæ Sylvii Piccolomini sive Pii II. papæ opera et epistolæ incipiunt.

9390. [Nov. 151.] ch. XVIII. 37. 4°. Adamus de Kollar, Index alphabeticus nominum propriorum in epistolis Petri de Vineis (editis ab Iselino et Martène) occurrentium.

9391. [Nov. 140.] ch. XVIII. 234. 4°. Adamus de Kollar, Index in historiæ concilii Basileensis fontes impressos.

9392. [Nov. 139.] ch. XVIII. 132. 4°. Adamus de Kollar, Index alphabeticus tum nominum propriorum tum initiorum sive primarum vocum in epistolis Petri de Vineis occurrentium, in duas partes divisus, quarum prior editas, altera vero ineditas recenset epistolas.

9392*. [Hist. prof. 817.] ch. XVI. 9. 4°. 'Lobspruch von der Kunigin Anna.. Ferdinandi I. Gemahel und iren kindern..' rhithmis germanicis con-

cinnatus libellus, qui incip.: 'Rosengarten ist das puech genant...' Expl.: 'hernach wieder gezaigt wirdt.'

9393. [Philol. 296.] ch. XVII. 265. 4°. Caspar Pansa, Excerpta miscella, loci communes, sententiæ et huiusce generis alia. Plurima pars foliorum vacat.

9393*. [Hist. prof. 820.] ch. XVII. 39. f. Tabulæ synopticæ et stemmatographicæ historiæ universalis a mundo condito usque ad s. XVI. in finem vergens. Adsutæ sunt 'Leges collegii historici' a Petro Lambecio instituti die VI. Maii 1654.

9394. [Philol. 267.] ch. XVII. 252. 4°. Caspar Pansa, Excerpta ex auctoribus varijs verbi gratia ex Osorii historia Emanuelis Lusitaniæ regis, e Granmondi historia Galliæ, e libello quodam de Sabaudia, e Winshemii historiis, e Stephano Forcatulo, ex epistolis Senecæ, e Philippi Cominæi commentariis, e Besoldo, e Locenio, e Balduino de legibus Constantini, e Brunneri historia Boiorum, e Saavedræ principe christiano etc.

9395. [Rec. 1012.] ch. XVI. 20. 4°. Johannes Faber episcopus Viennensis, Trostbüchlein von.. dem.. sig der fünf.. orte Lucern, Uri, Schwitz, Underwalden und Zug.. a. 1532.

9396. [Rec. 1914. 2.] ch. XVII. 12. 4°. 'Vita Attici sive Ethiconis' illius nempe, qui pater S. Ottiliæ et auctor gentis Habsburgicæ demonstrari amatur. Apographon alicuius libelli impressi.

9397. [Hist. prof. 891.[ch. XVII. 392. 4°. Martinus Nessel, Excerpta historica omnis generis præcipue e Cramero, Dubravio, Turpino, Liutprando, Hroswitha, Gunthero Ligurino, Witichindo, Reginone, Dietmaro, Sigeberto, Lamberto etc.

9398 et 9399. [Hist. prof. 776 et 777.] ch. XVI. 172 et 106. 4°. Johannes Tonner a Trübpach, Scholia in C. Julii Cæsaris commentarios de bello gallico in usum Rudolphi archiducis Austriæ postea II. Imperatoris.

9400. [Hist. prof. 778.] ch. XVI. 125. 4°. Johannes Tonner a Trübpach, Scholia et enarrationes partim latinæ partim germanicæ historiarum C. Sallustii Crispi de bello Jugurthino et de Catilinaria conjuratione in usum Rudolphi archiducis Austriæ postea II. Imperatoris.

9401. [Hist. prof. 869.] ch. XVII. 471. 4°. Nomina Augustorum, principum aliorumque illustrium virorum et feminarum, quorum vultus in nummis expressi extant cum brevi descriptione nummorum. Plurima folia scriptura carent.

9401*. [Philol. 361—363.] ch. XVI. 61. 4°. 1.) 1ª—7ª. Leopoldus I. Imperator, Madrigali spirituali e profani. Primum rubricatum 'la madre santissima subito nato Giesù cosi li parla' incip.: 'O signore ch'or rimiro...' Et expl.: 'Mentre in te miei lumi giro.' Inseritur epigramma sacrum Eleonoræ imperatricis, quod incip.: 'D'amor le forze sono si possenti...' Et expl.: 'Che tanto far tu vuoi per amor mio.' 7ᵇ—8ᵇ vacant. 2.) 9ª—14ª. Cantata di S. Paolo. Incip.: 'Dal carcere terreno...' Expl.: 'con voce Letare.' 14ᵇ—15ᵇ vacant. 3.) 16ª—17ᵇ. Motectum in dialogi forma pro S. Theresia. Incip.: 'Hec est dies qua

candidæ...' Expl.: 'Et nuptiali cantico Laudent per omne seculum. Amen.' 18 et 19 vacant. 4.) 20ª—27ª. Breve drama italicum, cuius interlocutores Vulcanus, Venus et Cupido altercantur. Incip.: 'Dunque padre inhuman dunque credesti...' Expl.: 'che tu altri non sia ch'il mio Bertone.' 27 vacat. 5.) 28ª—43ª. Epigrammata latina quadraginta octo manu Sannazarii Tengnagelio testante exscripta. 43ᵇ—44ᵇ vacant. 6.) 45ª—52ª. Ascanio Amaltei, Sonetti X per un angelo caduto da un altare sopra la orante Elena (Corti-Novi) et XI 'Bella dama che ha lo sposo impotente.' 52ᵇ vacat. 7.) 53ª—61ᵇ. Idem, 'Sonetti X' de eadem Helena et angelo super eam descenso et XI 'Bella dama c'ha lo sposo impotente.' Agmen clauditur carmine dialecto veneta 'per la morte d'un can insolente.'

9402. [Hist. prof. 870.] ch. XVII. 665. 4°. Icones veterum numismatum Romanorum ac Græcorum sine ulla interpretatione. Maxima pars foliorum delineationibus caret.

9403. [Hist. prof. 928.] ch. XVII. 220. 4°. Hugo Blotius, Collectanea de monetis Romanorum et Græcorum. Præcedunt 'Descriptio vitri Blotiani' et tabula 'de mensuris romanis ad viennenses accomodatis.'

9404. [Nov. 606.] ch. XVII. 107. 4°. 1.) 1ª—20ª. Tractatus de bulla aurea. Incip.: 'Carolus apud germanos imperator...' Expl.: 'significare debet.' 20ᵇ vacat. 2.) 21ª—107ᵇ. Johannes Griepenkerl sive Gryphiander, De statu imperii Romano-Germanici et reliquorum imperiorum per Europam tam hodierno quam antiquo. Incip.: 'Quod olim Quintus Mutius...' Expl.: 'ruinas prædictas.'

9405. [Eug. Q. 20.] ch. XVII. 239. 8°. 1.) 1ª—183ᵇ. Alonso de la Cueva marchese di Bedmar, Relatione della republica di Venetia fatta alla mæstà del rè cattolico Filippo III. di Spagna 1620. Incip.: 'Se ministro alcuno...' Expl.: 'alla republica di Venetia.' 184—186 vacant. 2.) 187ª—239ᵇ. Idem, Instruttione data à don Luigi Bravo suo successore nella ambasceria. Incip.: 'Ricerca il buon servitio...' Expl.: 'alla qual che sono destinato.'

9405*. [Nov. 400.] ch. XVI. 42. 4° obl. 'Der Herren von der Burgerstuben zu Augspurg Hochzeit-Register angefangen Anno 1484' a P. C. J. R. et continuatum usque ad a. 1560.

9406. [Hist. eccl. 165.] m. XVIII. 8. 4°. Effigies et narratio germanica de B. M. V. Weissensteinensi in comitatu Tirolensi, eadem atque illa, quæ legitur in Guilielmi Gumppenberg Atlante Mariano.

9407. [Jur. civ. 291.] ch. XVI. 301. 4°. obl. Georgius de Rothschitz, Methodus tractandarum litium seu processus judiciarius, germanice.

9408. [Rec. 2035ª.] ch. XVIII. 73. 4° obl. 1.) 1ª—7ᵇ. Nicolaus 'von Basel,' Historie des erwirdigen Doctoris Johannis Tauleri.' Finis deest. 8 et 9 vacant. 2.) 10ª—15ª. Mater Maria Euphrasia de Ensisheim, Historia germanica miraculosæ imaginis Jesu Christi infantis. 3.) 15ᵇ—20ª. Exercitia spiritualia germanica de vita et morte Jesu Christi cum prologo rhythmico, qui incip.: 'Göb wo ich sey umb was refier...' Et expl.: 'ach dass dier doch mein Fleiss gefiel.' Exercitia

incip.: 'Erste yebung. Zum ersten Vnder dem dach . . .' Et expl.: 'Vnd in deines herzen khämberlein einschliessest vnd ewiglich behaltest. Amen.' 20^b vacat. 4.) 21^a—40^b. Hymni et sequentiæ ecclesiasti de S. Sebastiano 'Lætabundus exultet' 'Das schwarze Kyrie' 'Das weisse Kyrie' 'Missa choralis' 'Missa de natiuitate Domini Super Exulta parua Bethlehem' cum notis musicis. 41^a—62^a vacant. 5.) 62^b—65^a. 'Das Oster-Kyrie von Gross Keller in Mariaberg 1712' cum notis musicis. 6.) 65^b—73^b. 'Missa Franciscanorum' cum notis musicis.

9409. [Jur. civ. 294.] ch. XVI. 22. 4°. Excerpta e legibus cæsareis ac senatus consultis imperii de contractibus usurariis et de legibus Judæos concernentibus, germanice.

9410. [Hist. prof. 11.] ch. XVI. 66. f. obl. Monochromata 132 exhibentia sculpturas anaglyphicas in columna Trajana.

9411 et 9412. [Hist. prof. 33 et 34.] ch. XVI. 162 et 159. f. Jacobus de Strada. Icones nummorum consularium CLIX delineatæ sine ulla explicatione nulloque ordine observato. Tomo primo prætexta sunt insignia Ferdinandi I. Romanorum regis, cui opus dicatum est adjecta inscriptione.

9413—9415. [Hist. prof. 35—37.] ch. XVI. 166, 128 et 173. f. Jacobus de Strada, 'Series romanorum ac græcorum et germanorum imperatorum a C. Julio Cæsare usque ad Maximilianum II. una cum liberis patrimis atque matrimis ex numismatibus. . delineatæ insertis etiam juxta tempora exarchis et Longobardorum regibus cum ipsorum elogiis.' Vol. I. continet duodecim Cæsares; II. seriem impp. Rom. a M. Coccejo Nerva usque ad Alexandrum Seuerum insertis tyrannis, qui imperium contra Cæsares arripuerunt; III. ab Alexandro Seuero usque ad Claudium Secundum.

9416—9418. [Hist. prof. 38—40.] ch. XVI. 112, 143 et 132. f. Jacobus de Strada, Series imperatorum etc. eodem ordine disposita, quo tria volumina præcedentia, nummos in Græcia cusos continens cum explicatione latina et elogiis græcis.

9419 et 9420. [Hist. prof. 41 et 42.] ch. XVI. 346 et 586. f. Jacobus de Strada, Vol. I. Nummorum icones a Nerva usque ad Probum, quibus accedunt quædam regum Syriæ et incertorum numismata delineata. Descriptio nummorum deest. Vol. II. Icones variorum nummorum consularium, cæsarianorum, barbarorum incertorumque, item inscriptiones sine ordine aliquali servato ita, ut videantur hæc duo volumina ex auctoris schedis atque imperfectis conflata adumbrationibus.

9421—9423. [Hist. prof. 89. 90 et 88.] ch. XVI. 98, 102 et 163. f. Octavius de Strada, Symbola romanorum pontificum, imperatorum occidentis et orientis, regum, cardinalium, principum electorum, archiducum magnorum et minorum ducum, nec non illustrium mulierum delineata. Chmell, CII et CCXIX.

9424 et 9425. [Hist. prof. 86 et 87.] ch. XVI. 109 et 109. f. Octavius de de Strada, Vitæ imperatorum et cæsarum romanorum tam occidentalium quam orientalium, nec non uxorum et liberorum eorundem, item tyrannorum omnium, qui diuersis temporibus romanum imperium at-

tentare ausi sunt, usque ad Rudolphum II. unacum eorum numismatibus delineatis atque descriptis, tom. I. et II., qui continent duos priores libros operis Francofurti ad Mœnum a. 1615 typis excusi.

9426. [Hist. prof. 85.] ch. XVI. II et 137. f. Octavius de Strada, Historia romanorum pontificum a D. N. Jesu Christo usque ad Gregorium XIII. descripta cum unius cuiusque ipsorum imagine delineata, prævia epistola nuncupatoria ad Rudolphum II. Imperatorem.

9427. [Hist. prof. 219.] ch. XVI. 113. f. Octavius de Strada, Symbola romanorum pontificum, cardinalium, principum electorum, magnorum ducum etc. Chmel I, CI.

9428. [Hist. prof. 247.] ch. XVI. 112. f. Octavius de Strada, Numismatum romanorum et græcorum icones partim in æs incisæ partim calamo exaratæ a C. Julio Cæsare usque ad Septimium Seuerum ejusque conjugem Juliam sine ulla explicatione. Volumini præfixa est Octavii icon æri incisa. Chmel I, L.

9429. [Hist. prof. 255.] ch. XVII. 374. f. 'Succincta epitome descriptionis nummorum' cæsarei cimeliarchi ut videtur. Nulla nummorum figura expressa est, ordo dumtaxat et series indicatur, secundum quam in arculis congesta fuerunt numismata. Chmel I, LIX.

9430. [Hist. prof. 261 et 262.] ch. XVII. 79. f. 1.) 1^a—50^b. Petrus Lambecius, Schedæ numismata Lansiana concernentes anno 1672 ab imperatore Leopoldo I. emta. 2.) 51^a—79^b. Idem, Dissertatio de pervetusta arca sepulcrali lapidea Viennæ sub ipsis antiquorum mœnium fundamentis a. 1662 reperta. Chmel I, LXI.

9431. [Hist. prof. 256—260.] ch. XVII. 109. f. 1.) 1^a—66^a. Aurea numismata, quæ reperiuntur.. in thesauro S. C. Majestatis.. depicta. Adjicitur 'Consideratio brevis numismatum' eorundem. 66^b—68^b vacant. 2.) 69^a—77^a. Syllabus variarum statuarum aliarumque antiquitatum sermone italico confectus. 77^b—78^b vacant. 3.) 79^a—85^b. Simon Wagnereck, Consideratio super inscriptione græca veteris gemmæ.. quæ fuit.. in honorem Cæsaris Calojohannis Comneni elaborata. 86 et 87 vacant. 4.) 88^a—98^b. Johannes Jacobus Luckius, Index in syllogen numismatum elegantiorum, quæ diversi imperatores, reges, principes, comites et reipublicæ diversas ob causas ab a. 1500 usque ad a. 1600 cudi fecerunt. 99^a—100^a vacant. 5.) 100^b—109^b. Simon Wagnereck, Consideratio super reperta nuper tumba veteris alicuius ducis (nomine Valentis) in Hungaria. Chmel I, LX.

9432. [Nov. 560.] ch. XVI. 203. f. Octavius de Strada, Continuata series et historia omnium romanorum et græcorum imperatorum nec non tyrannorum, qui imperium romanum occupare conati sunt, una cum eorum uxoribus, liberis et consanguineis a C. Julio Cæsare usque ad Constantinum XV. imperatorem additis ipsorum effigiebus.

9433—9435. [Hist. prof. 249—251.] ch. XVII. 262, 222 et 184. f. Antiquitates monetariæ sive nomina propria tam locorum quam personarum, quæ in nummis tum græcis tum latinis extant, notis historicis secundum alphabeti seriem illustrata. Tria hæc volumina fragmentum tan

tum litteræ A nempe usque ad Anaphystios continent. Chmel I, LII—LIV.

9436. [Hist. prof. 252.] ch. XVII. 69. f. 'Nummi græci, qui extant in S. C. Majestatis thesauro Viennensi in ordinem alphabeticum redacti' sine ulla explicatione. Chmel I, LV.

9437. [Hist. prof. 252.] ch. XVII. 69. f. Operis in 9436 præcedentis alterum exemplum. Chmel I, LVI.

9438. [Hist. prof. 253.] ch. XVII. 92. f. Litterarum singularium et vocum abbreviatarum nec non obscuriorum loquendi formularum, quæ in priscis inscriptionibus occurrunt, interpretatio. Chmel I, LVII.

9439 et 9439*. [Hist. prof. 248.] ch. XVII. III et 24. f. 'Totius operis alphabetici de nummis veterum idea universalis.' 9439 continet schemata nummorum ad litt. A pertinentium, 9439* eadem ad litt. B nec non appendicem ad litt. A. In his duobus voll. habes specimen operis ingentis, quod in codd. 9433—9435 et 9466—9468 exscriptum est. Chmel I, LI.

9440. [Hist. prof. 517.] ch. XVI. 144. f. Sigismundus Dominatio a Prisnicz, Roma seu romanarum antiquitatum fasciculus Rudolpho II. Imperatori dedicatus. Incip.: 'Urbs Roma est in Latio...' Expl.: 'urbs florens et gloriosa.' Chmel II, CCCXCII.

9441. [Hist. prof. 508.] ch. XVII. 94. f. Albertus Curtius, Liber commentarius ad icones aureorum numismatum prisci ævi, quæ in cimeliarcho Bojoariæ Electoris adservantur cum epistola dedicatoria ad Ferdinandum III. Imperatorem. Chmel II, CCCLXXXVI.

9442—9465. [Rec. 1538.] ch. XVII. Vol. I. 62; II. 108; III. 120; IV. 139; V. 115; VI. 171; VII. 99; VIII. 90; IX. 149; X. 211; XI. 127; XII. 111; XIII. 117; XIV. 183; XV. 242; XVI. 147; XVII. 133; XVIII. 156; XIX. 129; XX. 167; XXI. 121; XXII. 69; XXIII. 261; XXIV. 343. f. Descriptio numismatum, quæ in thesauro electorali Bavariæ reperiuntur secundum ordinem 23 arcularum (arcula decima tertia deest). Descriptio ipsa continetur in codd. 9442—9463, tabula nominum propriorum personarum et locorum in cod. 9464 et succincta descriptionis epitome in cod. 9465.

9465*. [N. s. n.] ch. XVII. 161. f. Collectio numismatum plerumque imperatorum a. C. Julio Cæsare usque ad Ferdinandum IV. regem Romanorum cum brevi explicatione.

9466—9468. [Rec. 1538.] ch. XVII. 257. 223 et186. f. Antiquitates monetariæ etc. Alterum exemplum operis in 9433—9435 contenti.

9469. [Hist. prof. 266.] ch. XVII. 22. f. Georgius Salzmann qui et Haloander, 'Annorum jam inde ab ejectis regibus usque ad quartum D. Justiniani.. principis et Paulini V. C. consulatum, quo tempore Codicis repetita prælectio fuit absoluta, per consules romanos et olympiades digestio..' etc.

9470. [Hist. prof. 235.] ch. XVI. 91. f. Dionysius Alexandrinus, Periegesis nec non commentarius Eustachii (vel potius Eustathii) archiepiscopi Thessalonicensis latine versi a Johanne Alexandro Brassicano.

9471. [Philol. 76.] ch. XVI. 142. f. 1.) 1ᵃ—118ᵃ. Paulus Scalich de Lika, Chorea monachorum. 118ᵇ vacat. 2.) 119ᵃ—142ᵃ. Petrus Paulus Vergerius, Epistola ad Stanislaum comitem ab Ostorogo de doctrina, quam Valdenses aut Piccardi profitentur d. d. Tubingæ Cal. Jan. 1558. Incip.: 'Gravissima causa ea est . . .' Expl.: 'quam apologiis atque contentionibus.'

9472. [Philol. 46.] ch. XVI. 89. f. 1.) 1ᵃ—14ᵇ. Wolfgangus Lazius, De artis medicæ præstantia et antiquitate declamatio. Incip.: 'Etsi non nunc primum . . .' Expl.: 'proponit et ab his requirit.' 2.) 15ᵃ—29ᵃ. Idem, De artis medicæ etc. declamatio. Alterum exemplar operis sub 1.) præcedentis. 29ᵇ vacat. 3.) 30ᵃ—57ᵇ. Idem, De communione declamatio in fine mutila. Incip.: 'Etsi communionis vox . . .' Expl.: 'episcopi nonaginta. Si pro in . .' 4.) 58ᵃ—86ᵇ. Idem, Schedæ miscellaneæ varii argumenti, inter quas extant *a.*) f. 72 exemplum diplomatis Friderici ducis Austriæ, quo privilegia Novæ civitatis Austriæ concedit a. 1238 et *b.*) f. 64. Epistola germanica Annæ Stronstorfer Laziі uxoris ad maritum. 5.) 87ᵃ—89ᵇ. Diomedes Cornarius, De quæstione, an vinum in febribus conveniat. Incip.: 'Quæstio quam produxisti ornatissime Johannes Brandeside . . .' Expl.: 'reverenter oro.'

9473. [Philol. 110.] ch. XVII. 14. f. Florianus Mœhring von Bamberg, Oratio germanica in funere Mariæ Antoniæ electricis Bavariæ archiducissæ Austriæ. Præmittitur epistola dedicatoria ad Leopoldum I. Imperatorem, quæ incip.: 'Es ist wolbedencklich Einem Thränen zum Kenn-Zeichen . . .' Et expl.: 'unveränderlichen Sonnenschein geniessen.' Oratio incip.: 'Die Lebenden schliessen den Sterbenden die Augen zu . . .' Et expl.: 'die klugen Weltweiser der Lebenden sind.' Sequitur epitaphium germanicum.

9474. [Philol. 114.] ch. XVI. 83. f. 1.) 1ᵃ—2ᵇ. Robertus Scatassi, Epistola ad Petrum Bonamum episcopum Tergestinum, qua eidem sequentem collectionem scriptorum Bartholini dicat et offert. Incip.: 'Cum adventum tuum ex Germania . . .' Expl.: 'Vale et mancipium ama.' 2.) 2ᵃ—83ᵇ. Ricciardus Bartolini, Opuscula miscellanea partim soluta partim rhythmis adstricta oratione et quidem: *a.*) 2ᵃ—9ᵃ. Carmen heroicum ad Leonem X. pont. max. Incip.: 'Postquam res Latii bello flagrante superbi . . .' Expl.: 'Rector clavigeri transientes sæcula Petri.' *b.*) 9ᵇ—10ᵃ. Carmen heroicum ad P. episcopum Tergestinum. Incip.: 'Non secus ac maria alta rudi tentata phaselo . . .' Expl.: 'Cura tui suberit mecumque legere poëta.' *c.*) 10ᵇ—23ᵃ. Oratio habita in Imp. Maximiliani et ceterorum Germaniæ principum conventu. Incip.: 'Cum ego meum quid ad meditandum . . .' Expl.: 'utilitatem regno comparetis.' 23ᵇ vacat. *d.*) 24ᵃ—34ᵃ. Oratio funebris in obitum Zenobiæ Balioniæ. Incip.: 'Si ullus unquam dies . . .' Expl.: decusque augescant auctum tueantur.' *e.*) 34ᵇ—40ᵃ. Oratio funebris in obitum Matthæi Ubaldi episcopi Perusini. Incip.: 'Etsi mihi elapsis temporibus . . .' Expl.: 'vosmet rebus servate secundis.' 40ᵇ vacat. *f.*) 41ᵃ—50ᵃ. Præfatio in Maronem et Apulejum. Incip.: 'Cum elapsis annis . . .' Expl.: 'hylarem librum hylares aggrediamur.' 50ᵇ vacat. *g.*) 35ᵃ—54ᵇ. Præ-

fatio in Livium de bello Macedonico. Incip.: Quicquid a nobis viri præstantissimi...' Expl.: 'vos ut vultis adiuvent.' *h.*) 55ª—59ᵇ. Prælectio in Georgica Maronis. Incip.: 'Postquam ad huiusmodi studium...' Expl.: 'industria ac studio consequimini.' *i.*) 59ᵇ—83ᵇ. In poëtices laudem et grammatices Cyclopædia. Incip.: 'Ptolomæus ille Alexandriæ rex...' Expl.: 'ex rerum magnarum cognitione nanciscitur.'

9475. [Philol. 75.] ch. XVI. 463. f. 1.) 1ª—135ᵇ. Paulus Scalich de Lika, Encyclopædiæ sive orbis disciplinarum tam sacrarum quam profanarum epistemon. 2.) 136ª—241ᵇ. Idem, De anima separata ejusque passione eulogus. 3.) 242ª—297ᵇ. Idem, De illustrium origine. 4.) 298ª—463ᵇ. Idem, Revolutio alphabetaria seu certissima methodus ad omnes scientias.

9476. [Univ. 969.] ch. XVI. 176. f. 1.) 1ª—146ª. Nomenclator medicus vocabulorum tam arabicorum quam græcorum in Dioscoride et aliis antiquis medicis occurrentium. Incip.: 'Argiofora...' Expl.: 'Zuzuber.' 146ᵇ vacat. 2.) 147ª—154ᵇ. Nomenclator germanicus in usum officinarum. Incip.: 'Ackherwortz...' Expl.: 'Zuckher candi.' 155ª vacat. 3.) 155ᵇ—176ª. Tabellæ concordantiarum medicinarum simplicium ex Dioscoride, Galeno et Serapione, prævio canone pro concordantiis.

9477. [Philol. 84.] ch. XV. 141. f. 1.) 1ª—51ª. Loci communes seu repertorium antiquitatum romanarum in plures classes distributum. Incip.: 'Urbs Roma ita condita etrusco ritu...' Expl.: 'videto ubi de auguriis.' 51ᵇ—52ᵇ vacant. 2.) 53ª—70ᵇ. Epitome geographica passim refecta, quæ ab Actio Sincero Sannazario scripta videtur. Incip.: 'Cosmographie noticiam ne quis fortasse...' Expl.: 'emersurus expectetur.' 3.) 71ª—94ª. Adversaria antiquitatum romanarum et geographica præsertim de Latio et Italia, quæ itidem ab A. S. Sannazario exarata esse videntur. Incip.: 'Curiæ a Romulo primum XXX institute...' Expl.: 'propositas.' 94ᵇ—98ᵇ vacant. 4.) 99ª—110ᵇ. Franciscus Petrarca, Itinerarium ad Christi sepulchrum amplius quam in editione Basileensi. 111—113 vacant. 5.) 114ª—141ᵇ. Actius Sincerus Sannazarius, Carmina ab auctore ipso exarata et passim lituris et emendationibus refecta, quorum nonnulla editorem adhuc desiderant.

9478. [Rec. 275*.] ch. XVII. 416. f. 'Index bibliothecæ regiæ apud S. Laurentium Scorialensem latinæ, græcæ, hebraicæ cum linguis gallica, hispanica et toscana.' Bibliotheca græca et hebraica desiderantur. Præcedit epistola Sebastiani de Uzeda prioris conventus S. Laurentii ad Leopoldum I. Imperatorem d. d. 7. Aprilis 1671.

9479. [Nov. 673.] ch. XVI. 69. f. Sebastianus Tengnagel, Fragmentum indicis in codices græcos bibliothecæ palatinæ Vindobonensis.

9480. [Univ. 791.] ch. XVI. 241. f. Loci communes juris civilis ordine alphabetico dispositi. Plurima folia vacant.

9481—9484. [Hist. eccl. 20—23.] ch. XVI. 295, 236, 306 et 85. f. Nicephorus Callistus, Historia ecclesiastica ab Johanne Langio latine versa, quæ ex hoc exemplo Basileæ 1553 edita est. Volumen IV. mutilum est, pertingit enim dumtaxat ad libri XVII. cap. 26.

9485. [Hist. eccl. 24.] ch. XVI. 10. f. Fridericus Nausea, Annotationes de Johannis Langii versione priorum sex librorum historiæ ecclesiasticæ Nicephori Callisti ad Ferdinandum I. Romanorum regem. Præfatio incip.: 'Quid tua mihi deditissimo videlicet...' Et expl.: 'certius et constantius.' Annotationes incip.: 'Quod igitur ad Nicephorum...' Et expl.: 'commode fieri nequit.' Sequitur peroratio, quæ incip: 'Hæc sunt gloriosissime rex...' Et expl.: 'superstitem conservet.'

9486. [Hohend. F. 136.] ch. XVII. 211. f. Finances des Romains, tiré du code, du digeste, des nouvelles du code Theodosien, Denis Halicarnasse, Tite Live, Polybe, Tacite, Suetonne, Pline etc. avec les plus beaux traitz, qui y scoient touchans cette matiere.

9487. [Suppl. 2552.] ch. XVII. 442. f. Protocolla, quæ dicuntur, consilii in vico Stockerau Austriæ inferioris annorum 1674—1684.

9488. [Suppl. 2481.] ch. XVII. 137. f. Protocolla, quæ dicuntur, sclopetariorum in urbe Eisenstadt Hungariæ ab 18. Julii 1605 usque ad 27. Martii 1669.

9489. [Nov. 648.] ch. XVIII. 119. f. Frater Tobias a Nativitate B. M. V., Inscriptiones lapidales antiquæ repertæ intra quattuor principaliores colonias romanas Transylvaniæ præmissa præfatione, quæ incip.: 'Cum a. D. 1723 augustissimi imperatoris...' Et expl.: 'nihil omnino post se reliquerunt.'

9490. [Philol. 239.] ch. XVI. 247. f. Hugo Blotius, Epistolæ ad varios latinæ omnes præter unam belgicam f. 155. Insunt etiam f. 149 elegiæ duæ macaronicæ ejusdem ad Joh. Bapt. Baldum regni Nasonum marechalcum, f. 142 epistola Blotii nomine Georgii Schumacheri ad Hieronymum Rhudenum scripta, f. 159 Matthiæ Thalmanni litteræ ad Hugonem.

9491. [Rec. 1509.] m. XVIII. (1745.) 26. f. Antonius Sorriot, Curieuses et nouvelles recherches des écritures latines, allemandes, italiennes et françaises dedieés à l'archiduc Joseph. Sunt specimina calligraphica.

9492. [Rec. 1957.] ch. XVIII. 121. f. Josephus Benedictus Heyrenbach, Specimina varia antiquissimarum scripturarum potissimum latinarum.

9493. [Nov. 630.] ch. XVIII. 64. f. 1.) 1^a—32^b. Ferdinandus Stöger, Responsio ad ea, quæ in introductione in historiam ecclesiasticam N. T. periculi plena accusantur. Incip.: 'In aditu defensionis meæ...' Expl.: 'paratissimo certe animo.' 33 et 34 vacant. 2.) 35^a—64^b. Christophorus Antonius comes de Migazzi archiepiscopus Viennensis, Ad imperatricem Mariam Theresiam responsio de vindiciis Stögerianis. Incip.: 'Pro transmissis vindiciis Stœgerianis...' Expl.: 'me ipsum quam demissime commendo.'

9494. [Rec. 332.] ch. XVIII. 46. f. J. Weigel, Millenarii IV. a mundo condito ad Christum natum 25 tabulis æri incisis repræsentati et ab anonymo exegesi historica illustrati.

9495. [Hohend. F. 138.] ch. XVII. (1652.) 264. f. Gaillard Guiran, De re nummaria veterum.

9496. [Nov. 629.] ch. XVIII. 78. f. Gaudentius Valotti, Versio gallica et germanica operis rubricati 'Pro memoria ai sovrani della communione di Roma.'

9497. [Rec. 2239.] ch. XVIII. 52. f. Ludovicus Zehnmark, Universal-Litterär-Geschichte. Erster Band.

9498. [Rec. 1632. 1.] ch. XVIII. 32. f. Franciscus Christophorus de Scheyb, Index in tabulam Peutingerianam cum parallelis geographicis antiquis et modernis.

9499. [Suppl. 2611.] ch. XIX. 24. f. Josephus liber baro Hormayr de Hortenburg, Primæ lineæ et partes ad finem perductæ comœdiæ germanicæ rubricatæ 'Friedrich mit der leeren Tasche.'

9500. [Rec. 1960.] ch. XVIII. 48. f. 1.) 1^a—7^b. Chronicon rhythmicum germanicum de fundatione monasterii monialium S. Bernhardi facta a Conrado de Hailsbrunn in Mailan nunc Alt-Melon in Austria inferiori (quod Mediolanum Ptolomæi in terra Camporum) cum subsequentibus notulis latinis de traditionibus aliisque ad res ejusdem monasterii spectantibus. 2.) 8^{ab}. Fragmentum chronici rhythmici germanici 'Der Keiser und der künige buoch' v. 6873—7094. 3.) 9^{ab}. Alterum fragmentum ejusdem chronici, v. 6679—6865. 4). 10^a. Tertium fragmentum ejusdem chronici, v. 7095—7154. 10^b vacat. 5.) 11^a—13^b. 'Velleii excerpta ex gallica historia.' 6.) 14^a—20^b. Fragmentum quartum chronici rhythmici germanici, v. 6641—7154 cum lectionibus ex altero quodam cod. ms. desumtis. 7.) 21^a—22^a. Fragmenta breviora ejusdem chronici videlicet v. 1—35, 269—315, 693—694, 705—710, 6641—6677. 22^b vacat. 8.) 23^a—27^a. Fragmentum quintum ejusdem chronici v. 6709—7154. 27^b vacat. 9.) 28^a. Fragmentum sextum ejusdem chronici, v. 6641—6702. 10.) 29^a—34^a. Dionysius Cato, Disticha rhythmis germanicis concinnata et quidem versionis incipientis 'Wæren die kündigære.' 34^b vacat. 11.) 35^a—40^a. Josephus Benedictus Heyrenbach, 'Das ist die Rede, so der alt Hadamar von der roten Sala an die enhalb der roten Sala getan' sive fragmentum satyræ Menippeæ in Bavaros. 40^b vacat. 12.) 41^a—44^a. Carmen germanicum de aquila et ceteris animalibus in honorem Maximiliani I. Imperatoris, in fine mutilum. Incip.: 'Sich hat ein adler vffgeschwungen...' Expl.: 'Verhut ward macht man den betrag Als..' 44^b vacat. 13.) 45^a—46^b. Poetæ germanici 'Der wilde Alexander' dicti carmen vulgariter 'leich' inscriptum, in fine mutilum. 14.) 47^a—48^b. Heinricus 'von München,' Fragmentum chronici rhythmici germanici et quidem de imperatore Zenone et Dieterico Veronensi.

9501. [Rec. 476.] ch. XVIII. 228. f. Franciscus Christophorus de Scheyb, Commentarius in tabulam Peutingerianam.

9502 et 9503. [Nov. 440 et 441.] ch. XVIII. 281 et 272. f. Johannes Sigismundus Valentinus Popowitsch, Lexicon orthographicum germanicum Antonio Wasserthal colligente.

9504 et 9505. [Nov. 442 et 443.] ch. 277 et 233. f. Johannes Sigismundus

Valentinus Popowitsch, Vocabula austriaca et styriaca ordine alphabetico disposita Antonio Wasserthal colligente.

9506. [Nov. 444.] ch. XVIII. 151. f. Johannes Sigismundus Valentinus Popowitsch, Varia collectanea de lingua germanica ejusque dialectis ab Antonio Wasserthal disposita, videlicet: 1.) 1^a—22^b. Vocabula significatione affinia. 2.) 23^a—43^a. Vocabula sono affinia. 41^b vacat. 3.) 44^{ab}. Vocabula peregrina *a.*) a plebe depravata, *b.*) ab ignorantibus interpretibus invecta, c.) pro vernaculis inducta. 4.) 45^a—74^b. De dialectis. 75 vacat. 5.) 76^a—94^a. Vocabula Halensia, Jenensia et Gerana. Idiotismi Lipsienses. Dialectus Welsensis, Cremifanensis etc. Austriæ superioris. Voces dialectorum Helveticarum. Vocabula Silesiaca. Dialectus Halensis; item Ehingensis et symmicta. 94^b vacat. 6.) 95^a—151^b. Vocabula peregrina.

9507. [Nov. 445.] ch. XVIII. 228. f. Johannes Sigismundus Valentinus Popowitsch, Varia Collectanea de lingua germanica ejusque dialectis, videlicet. 1.) 1^a—132^a. Synonyma præcipue technica et naturalia germanica, insertis quibusdam observationibus de linguis gallica, italica et latina. 2.) 133^a—228^b. Idem, Prælectionum de orthographia germanica in universitate Vindobonensi habitarum fragmenta.

9508. [Nov. 573.] ch. XVI. 62. f. Numismata Imperatorum romanorum delineata et sine ordine digesta. Volumini præfixa est effigies Christophori Adami Fernberger ab Egenberg æri incisa.

9509. [Rec. 1062.] ch. XVIII. 48 + 786. f. Franciscus Christophorus de Scheyb, Conradi Peutingeri tabula sive itineraria veterum Romanorum antiquissima commentariis parallelis geographiæ veteris et novæ illustrata.

9510. [N. s. n.] ch. XVII. 13. f. Wolfgangus Lazius, 'Epitoma explicationis folii primi imperatorum in ære.' Incip.: 'Primus nummus C. Julii Cæsaris...' Expl.: 'quod diximus firmare potest.'

9511. [Rec. 411.] ch. XVII. 51. f. Bibliotheca hebraica sive recensio potiorum et rariorum librorum hebraicorum, qui in quadam Bibliotheca asservantur (an S. Laurentii Scorialensis.? cfr. 9478).

9512. [Rec. 1439.] ch. XVIII. 66. f. Selecta numismata tam Græcorum quam Romanorum aurea, argentea etc. in nummophylacio Carolino Viennensi asservata.

9513. [Rec. 1524.] ch. XVIII. 36. f. Tabulæ chronologicæ a mundo condito usque ad a. 1750.

9514. [Rec. 1918. 23.] ch. XVIII. 26. f. Collatio librorum Titi Livii ab Elzeviro a. 1678 editorum cum codice antiquissimo litteris uncialibus scripto et in bibliotheca palatina Vindobonensi asservato.

9515. [Rec. 1918. 5.] ch. XVIII. 10. f. 1.) 1^a—2^a. Philostrati vita. 2^b vacat. 2.) 3^a—10^b. Antonius Bonfinius, Ad Matthiam Ungariæ regem præfatio in versionem Philostrati. Hæc duo opuscula descripta sunt e cod. 25.

9516. [Rec. 1644.] ch. XVIII. 11. f. Versus memoriales de contento bibliorum cum glossis interlinearibus. Incip.: 'Sex prohibet peccant Abel

Enoch et archa fit intrant . . .' Expl.: 'Flebunt ad cœnam surgunt sponsam venio jam.'

9517. [Nov. 76.] ch. XVII. 47. f. 1.) 1ª—16ᵇ. Daniel Klesch, Epistola sex ad Petrum Lambecium de rebus suis cum binis exemplis libelli Kleschiani 'Specimen reale fidelitatis Kleschianæ, parodia poëtica' Coloniæ a. 1674 impressi. 2.) 17ª—18ᵇ. Epistola S. M. C. B. J. ad episcopum aliquem de rebus hungaricis circa a. 1670. Incip.: 'Magna Dei et inscrutabilis . . .' Expl.: 'sacrilege adversentur.' 19 vacat. 3.) 20ª—23ᵇ. Contractus venditionis castrorum Swrczioweez et Stiepanowicze domini Kolowrat-Liebsteinsky Patri Stredonio rectori collegii S. J. Klattoviensis a. 1637 pretio 34,700 Meissner Schock, čechice· Archetypus cum testimonio factæ intabulationis a. 1641. 4.) 24ª—26ᵇ. Extractum tabularii bohemici de cesso castro Starodelski a. 1617, factum 1672, archetypus čechicus. 27 et 28 vacant. 5.) 29ª—47ᵇ. Diplomatarium Gœssense ed. Frölich.

9518. [Rèc. 401.] ch. XVIII. 95. f. Numismata ærea imperatorum Romanorum breviter recensita, nummophylacio vero, quo asservantur, non indicato.

9519. [Rec. 392.] ch. XVIII. XI et 13. f. C. G. liber baro de Engelhart, Veterum Romanorum vota olim Herculi ad Thermas Temesiensis sic dicti Banatus inter Orsovam et Mehadiam ad flumen Tsiernæ sitas sacrata, et a. 1736 reperta cum ceteris usque huc in Banatu repertis monumentis et lapidibus antiquis i. e. Tabulæ XI iconographicæ cum brevi explicatione.

9520. [Nov. 670.] ch. XVIII. 95. f. 1ª. Contenta in codice recensentur. 1.) 1ᵇ—2ᵇ. Xystus Schier, Index codd. mss. quos bibliothecæ Vindobonensi tradidit. 2.) 3ª—33ª. Idem, Catalogus bibliothecæ Zwetlensis O. Cist. in Austria. 33ᵇ vacat. 3.) 34ª—52ᵇ. Idem, Codd. mss. ex bibliotheca universitatis in Cæsaream translati a. 1756. 4) 53ª—54ᵇ. Idem, Index in librum II. dissertationum in academiæ Viennensis theologico consessu habitarum a. 1758. 5.) 55ª—95ª. Idem, Excerpta ex actis facultatis medicæ Viennensis ab a. 1490 usque ad a. 1725 cum indice doctorum ejusdem facultatis.

9521. [N. s. n.] ch. XVII. 7. f. Fedele Piccolomini Fedeli, 'Copia d'una cifra manifesta con la sententia contenuta in essa' seu brevis tractatus de cryptographia. Incip.: 'Ogni lettera significa . . .' Expl.: 'se stessi condannerano.'

9522. [Rec. 393.] ch. XVIII. 27. f. Alfonso Moscatelli, Dissertazione con disegno d'un Odeo inventato per godere perfettamence l'armonia musicale. Incip.: 'Se tutte le humane operationi . . .' Expl.: 'i beati nell' eterna gloria.'

9523—9525. [Nov. 529—531.] ch. XVIII. 565, 556 et 472. f. Bartholomæus de Herbelot, Bibliotheca orientalis e gallico in latinum versa sermonem a Carolo Arnoldo de Dobroslan.

9526. [Rec. 195.] ch. XVIII. 36. f. Ermoldus Nigellus, In honorem Ludovici pii poëma e cod. 417 descriptum.

9527. [Hist. eccl. 47.] ch. XVI. 97. f. Laurentius Hochvardius recte Hohewart, Ratisponensium episcoporum catalogus a. 1539.

9528. [Hist. eccl. 44.] ch. XVI. 10. f. Georgius Hwz Rascyninus, Peregrinatio Hierosolymitana a. 1540 peracta præviis epistola ad Michaelem de Rawen d. d. Posonii 10. Nou. 1548 et præfatione ad lectorem. Peregrinatio ipsa incip.: 'Cum scriberetur ab incarnatione...' Et expl.: et unum adorauit.' Exstat in calce apographon 'salvi conductus mei a fratribus et gubernatore in Hierusalem mihi dati pro testimonio.'

9529. [Hist. eccl. 46.] ch. XVI. 52 f. 1.) 1ª—47ᵇ. N. Schreitwein, Catalogus archiepiscoporum et episcoporum Laureacensis et Pataviensis ecclesiarum ad Fridericum III. Imperatorem. Incip.: 'Priscorum charitatem...' Expl.: 'magnifice adornauit.' 2.) 47ᵇ—52ᵇ. Anonymi appendix ab a. 1477 usque ad a. 1514. Incip.: 'Anno d. 1477 quidam sceleratus...' Expl.: 'recesserunt de Vienna in numero 900.'

9530. [Hist. eccl. 43.] ch. XVI. 68. f. 1.) 1ª—61ª. Descriptio terræ sanctæ. Incip.: 'Cum in veteribus historiis...' Expl.: 'bona fide et charitate perfecta.' 2.) 61ᵇ—62ª. Monitum ad sacerdotes, qui missam legunt, de 24 senioribus aliisque confictis sanctis. Incip.: 'Nota ante constitutionem de canonizatione...' Expl.: 'cordibus distincti. 3.) 62ª-65ᵇ. Brevis descriptio terræ sanctæ. Incip.: 'Si quis de Joppe in Jerusalem...' Expl.: 'exhibent Sarracenis.' 4.) 65ᵇ—68ª. Arnoldus de Villanova, De quercu et ejus fructibus.

9531. [N. s. n.] ch. XVII. 159. f. Sebastianus Tengnagel, Catalogi codd. mss. latinorum Cæsareæ bibliothecæ Vindobonensis videlicet: *a.*) 1ª—90ᵇ. Theologicorum 1—739; *b.*) 91ª—101ᵇ. Juridicorum 1—152; *c.*) 102ª. Titulus catalogi medicorum, catalogus vero deficit. 102ᵇ vacat; *d.*) 103ª—141ᵇ. Historicorum 1—461; *e.*) 142ª—159ᵇ. Philosophicorum et philologicorum 1—272.

9532. [Rec. 855.] ch. XVI—XVII. 182. f. 1.) 1ª—45ᵇ. Erdmann Ertwin, Osnabrückische Kirchen-Chronik vom Ursprung des Bistums bis auf das Jahr 1525. Incip.: 'Wan ess gut ist...' Expl.: 'tho siner eren. Amen.' 2.) 46ª·ᵇ. 'Ex epitome chronici osnabrugensis authore Hermanno Hamelmanno de Ertwino brevis relatio.' Incip.: 'Ertwinus non ex magnis ortus natalibus...' Expl.: 'post sesquimillesimum sextum.' 47 vacat. 3.) 48ª—77ª. Erdmann Ertwin, Chronica in latinum sermonem conversa. 77ᵇ vacat. 4.) 78ª·ᵇ. Conradus II. rex Romanorum, Diploma, quo tradit monasterio Corbeiensi monasterium Keminada dictum d. d. Frankenevort a. 1147. 5.) 79ª—81ᵇ. Catalogus abbatum Corbeiensium a. S. Adelhardo usque ad Arnoldum a. 1661. 6.) 82ª—87ª. Catalogus abbatum ad S. Emmeramum Ratisponæ ab Apollonio primo abbate usque ad Cœlestinum Vogt a. 1655 electum. 87ᵇ—93ᵇ vacant. 7.) 94ª—162ª. Chronicon Cluense et Juliacense ab antiquissimis temporibus usque ad a. 1494. Incip.: 'Anno ab urbe condita 432...' Expl.: 'et alios chronographicos. 162ᵇ vacat. 8.) 163ª—166ª. Stirps et origo comitum de Altena ex quibus comites de Monte, Isenberch, Marchæ et Limpurgh in Westfalia originem trahunt. Incip.: 'A. 924 clarissimus Altenæ comitatus...' Expl.: 'comi-

tissa ab Hoya et Brinckhusen.' Sequitur tabula genealogica. 166[b] vacat. 9.) 167[a]—182[b]. De principibus Aquitaniæ, comitibus de Teisterbant et de familiis ab eis descendentibus, dialecto Germaniæ inferioris. Incip.: 'Da er die durchleuchtige Prince von Aquitanien . . .' Expl.: 'graue van Culemberch geprocrert.'

9533. [Rec. 183.] ch. XVII. 120. f. Annales Claustro-Neoburgenses et Chronicon Salisburgense alias chronicon Hermanni Contracti cum continuatione Weichhardi de Polheim e cod. 364 f. 79—151 descripta.

9534. [Hist. prof. 46.] ch. XVI. 23. f. 1.) 1[a]—17[a]. Johannes Sambucus, De majestate imperatoris et quorumdam præiudicio sive de donatione Constantiniana epistola Maximiliano II. d. d. 22. Julii oblata. Incip.: 'Scio me multorum odium...' Expl.: 'ab ullo imperatore.' 18[b] vacat. 2.) 19[a]—23[a]. Idem, 'Cæsares Austrii X descripti' totidem epigrammatibus. Codex ab auctore exaratus. Chmel I, CCXVI.

9535. [Hohend. F. 122.] ch. XVII. 62. f. 1.) 1[a]—4[a]. Antonius Peres, Advertimiento al duque de Lerma sobre como se ha de governar un priuado, a. 1599. Incip.: 'Embio a V. Exc[a]. el advertimiento...' Expl.: 'quando bien no lo derribe.' 2.) 4[b]—51[b]. C. Cornelius Tacitus, Aphorismos para la conservacion y augmento de las monarchias. Incip.: 'Al ministro del principe...' Expl.: 'la conservacion del regno.' 3.) 52[a]—57[b]. Busto Villegas, Carta al rey Phelippe a. 1574 de venditione bonorum ecclesiasticorum. Incip.: 'Recevi la de V. May[d]....' Expl.: 'guarde y tenga de su mano.' 4.) 58[a]—62[b]. Matthæus Vasquez, Quæstiones ad Ariam Montanum de officio ministri regis, quatenus privatorum consilia et artes tuta conscientia regi patefacere oporteat cum responsis ejusdem Montani, hispanice.

9536. [Philol. 136.] ch. XVII. 24. f. Athanasius Kircher, Linguarum omnium nova arte ad unam reductio.

9537. [Philol. 134.] ch. XVII. 32. f. Claudius Acantherus, Adversariorum liber II. et III. mutili, in quibus varii auctorum veterum loci aut emendantur aut illustrantur.

9538. [Fosc. 128.] ch. XVII. 124. f. Christophorus Forstner, Notæ politicæ in C. Cornelii Taciti annales incipientes in libro III.

9539. [N. s. n.] ch. XVII. 81. f. Sebastianus Tengnagel, Catalogus librorum suorum a. 1613.

9540. [Rec. 396.] ch. XVII. 78. f. Commento sopra il primo libro di Cornelio Tacito. Præcedit epistola ad Virginiam Fiesco dominam Piombini, quæ incip.: 'Gli animi generosi...' Et expl.: 'ogni contentezza. Commentum incip.: 'Sotto leggiadra e molto chiara brevità...' Et expl.: 'con danno universale.

9541. [Nov. 354.] ch. XVIII. 358. f. Johannes Sigismundus Valentinus Popowitsch, Symmicta de dialectis germanicis nec non de orthographia sine ulla methodo disposita.

9542 et 9543. [Nov. 355 et 356.] ch. XVIII. 379 et 467. f. Johannes Sigismundus Valentinus Popowitsch, De orthographia germanica collectanea amplissima prævia præfatione.

9544. [Rec. 751.] ch. XVIII. 226. 4°. Franciscus Birago, Repertorio nel qual si contengono materie poetiche, istoriche, politiche, cavalleresche e morali.

9545. [Philol. 186.] ch. XVII. 20. 4°. Athanasius Kircher, Novæ steganographiæ artificium in tabulis triginta novem.

9546. [Hist. prof. 691 et 692.] ch. XVII. 40. 4°. 1.) 1ª—20ª. Petrus Lambecius, Oratio, quam in gymnasio Hamburgensi habuit, cum post injuriam, qua a Jocobo de Clerck affectus fuit, ad intermissum docendi munus reverteretur. Incip.: 'Sextus hic agitur annus...' Expl.: 'justissima vindicta exhibe.' 20ᵇ—24ᵇ vacant. 2.) 25ª—33ª. Ludovicus Adimari, 'Per la .. Mæstà di Leopoldo Ignazio d'Austria canzone.' Præmittitur epistola nuncupatoria, quæ incip.: 'Supplico umilmente...' Et expl.: 'alla vostra imperial grandezza inchinandomi.' Carmen ipsum incip.: 'Quando del Giove lor le cetre argive...' Et expl.: 'Sol vincendo il suo dardo, hai vinto il tutto.' 33ᵇ vacat. 3.) 34ª. (? Idem), 'Per la nascita dell' infante d'Austria sonetto.' Incip.: 'Tardi finor del suo fatal sostegno...' Expl.: 'Tomba maggior della regal sua cuna.' 34ᵇ vacat. 4.) 35ª—40ᵇ (? Idem), 'Per la Mæstà di Eleonora d'Austria canzone.' Incip.: 'Musa, se ardir non manca, omai le piume...' Expl.: 'L'adorato in quel volto è officio pio.'

9547. [Philol. 285.] ch. XVII. 262. 4°. Rudolphus Coraducci, Tabulæ rhetoricæ et officiorum Ciceronis imperfectæ.

9548. [Philol. 253 et 254.] ch. XVII. 165. 4°. 1.) 1ª—35ª. 'Sectæ philosophorum quot sint.' Incip.: '℟. quattuor: Aristotelica sive peripatetica...' Expl.: 'tales academici sunt Tridentini.' 2.) 35ᵇ—36ᵇ. An cometa sit stella.' Incip: '℟. non in omnes stellæ sunt...' Expl.: 'movet et elementa.' 3.) 37ª—158ᵇ. Institutiones rhetoricæ et epistolicæ per varia genera et exempla. Incip.: 'Precatoria epistola ad amicum...' Expl.: 'loci communes, ænigmata.' 4.) 159ª—160ª. Epigrammata quædam. Primum de famulis incip.: 'Ingenium famulis est tale ut ubique querantur...' Ultimum de christiani officio expl.: 'Omnia prætereunt præter amare Deum.' 160ᵇ vacat. 5.) 161ª—165ª. Rudolphus Coraducci, Tabulæ grammaticales linguæ græcæ non absolutæ.

9549. [Hist. prof. 821.] ch. XVII. 123. 4°. Rudolphus Coraducci, Excerpta ex auctoribus diversis et adversaria varia utpote: de maxima amplitudine imperii Romani quæ fuerit, de pontificis electione, de Sylvestro pontifice, de electione novi imperatoris, de electione imperatoris (Matthiæ) quo pacto ea 13. Junii 1612 instituta fuerit, e Marsilii Ficini libro de christiana religione, e B. Ariæ Montani Daniele sive de sæculis, quot sunt sectæ hæreticorum, de S. Sophiæ fani structura e commentariis Simeonis magistri et logothetæ, in Vitruvium et alia plura.

9550. [Philol. 255.] ch. XVI. (1549.) 618. 4°. 1.) 1ª—58ᵇ. Georgius Handschius, Promptuarium sive loci communes latinitatis. Adjecta est plerisque vocibus interpretatio germanica. 58ᵇ—600ᵇ vacant. 2.) 601ª—605ª. Idem, Catalogus vocabulorum, quæ Latini a Græcis sumpserunt. 605ᵇ—608ᵇ vacant. 3.) 609ª—611ª. Idem, 'Calendarium anniversarium rhythmicis sententiis concinnatum.. Incip.: 'Scis so

Chri sto...' Expl.: 'Na sci tur rex mes sias.' 4.) 611[b]. Idem, Distichon de obitu Erasmi Roterodami. 5.) 612[a]. Idem, Distichon de obitu Pauli III. papæ. 6.) 612[a]. Epigramma acrostichon in laudem Caroli V. Imperatoris. 7.) 613[a]—613[b]. Idem, Carmina annos indicantia variorum eventuum et gestorum Caroli V. Imperatoris. 614[a] vacat. 8.) 614[b]. Idem, Tituli vulgares huius sæculi cuiuscunque dignitatis hominibus attribuendi. 9.) 615[a]—618[a]. Idem, Miscellanea sententiarum et proverbiorum, quæ locis includi non poterant.

9551. [Rec. 1766. 2.] ch. XVI. (1546.) 8. 4°. Notatu digna græco-latina e prælectionibus de libro V. Hellenicorum Xenophontis.

9552. [Philol. 220.] ch. XVII. 27. 4°. 1.) 1[a]—24[a]. Stephanus Vinandus Pighius, 'Mythologia τῶν ὁρῶν id est quatuor partium anni ex symbolis antiqui cuiusdam toreumatis argentei, quod extat apud comitem Granvellanum cum toreumatis illius figura. Incip.: 'Toreuma illud argenteum...' Expl.: 'operam perdidisse putabo.' 24[b] vacat. 2.) 25[a]—26[a]. Antonius Morillon, De quadam gemma cum duplici effigie et græca inscriptione declaratio. Incip.: 'Lapis est ex prassino...' Expl.: 'Censorinus de die natali.' 3.) 26[b]—27[a]. Fulvius Ursinus, Notabile de loti flore, quæ in gemma eadem conspicitur. Incip.: 'Del loto d'Egitto si legge...' Expl.: 'si ritira la notte.'

9553. [Philol. 224.] ch. XVI. 2. 4°. Philippus Melanchthon, Scholia in Pindari Pyth. oden I. et IV. sed non integra, a Gasparo de Nydpruck ut videntur excerpta et scripta a. 1546.

9554. [Nov. 136.] ch. XIX. 217. 4°. Josephus Grossing, Malajisch-deutsches und deutsch-malajisches Wörterbuch mit einer Vorrede und Anleitung zur Kenntniss der malajischen Sprache.

9555. [Philol. 260 et 261.] ch. et m. XVI et XIV. 178. 4°. 1.) 1[a]—170[b]. Johannes Sturm, Commentarius in librum I. Aristotelis de arte rhetorica. Incip.: 'Aristoteles scripturus nobis...' Expl.: 'coacervatio τοῦ γένεος καὶ τῶν διαφορῶν. Finit fœliciter 10. Septembris 1548.' 2.) 171[a]—174[a] m. XIV. Fragmentum operis de varia nominum et verborum significatione ordine alphabetico. Incip.: 'inventus juventas autem est...' Expl.: 'vicinitas autem personarum. 3.) 174[b]—176[b]. Sermo jocosus de quodam, qui Nemo appellabatur. Incip.: 'Multifarie multisque modis...' Expl: 'temporalibus insistite.' 4.) 176[b]—177[a]. Remedium jocosum contra calvitiem metris leoninis confectum. Incip.: 'Ars medicinalis diffusa per orbis...' Expl.: 'Cuius nec yota minimum scit Gallia tota.' 5.) 177[a]—178[b]. Fragmentum operis metrici de differentia verborum. Incip.: 'Dicitur accusans equales atque minores...' Expl.: 'Sed cum alterius brevis est longatur alius.'

9556. [Philol. 262.] ch. XVI. 109. 4°. Johannes Sturm, Commentarius in librum II. Aristotelis de arte rhetorica. Incip.: 'Aristoteles id quod solitus est...' Expl.: 'exemplis sententiis et argumentis.'

9557. [Philol. 263.] ch. XVI. 125. 4°. Johannes Sturm, Commentarius in librum III. Aristotelis de arte rhetorica. Incip: 'Aristoteles paucis repetit...' Expl.: 'constare in usis.'

9558. [Nov. 133.] ch. XVIII. 66 + 129. 4°. Meinradus Heuchlinger, Fons nardi triplicis pro hebraica, chaldaica et syriaca lingua discenda, P. I. prævio testamento auctoris.

9559. [Nov. 134.] ch. XVIII. 230. 4°. Meinradus Heuchlinger, Grammatica hebraica, chaldaica et syriaca.

9560. [Nov. 105.] ch. XVIII. 158. 4°. Johannes Primisser, Versuch einer griechischen Sprachlehre zum Gebrauche der grösseren Schüler.

9561. [Philol. 234.] ch. XVI. 194. 4°. Gaspar Pansa, Collectanea politica ex auctoribus variis præcipue autem ex Scribonio excerpta.

9562. [Philol. 272.] ch. XVII. 196. 4°. Breves notæ in Aristotelis libros tres de arte dicendi manu uti videntur R. Coraducii scriptæ. Incip.: 'Aristoteles vixit sophistarum tempore . . .' Expl.: 'oratione explicata sunt.'

9563—9565. [Philol. 274—276.] ch. XVI. 145, 141 et 107. 4°. Johannes Tonner a Trüpach, Commentarii in tres libros officiorum Ciceronis ad institutionem Austriæ archiducum Rudolphi et Ernesti Maximiliani II. Imperatoris filiorum. Incip.: Solent qui nouum authorem . . .' Expl.: 'de vita tua recte instituenda.'

9566—9568. [Philol. 277—279.] ch. XVI. 140, 140 et 109. 4°. Johannes Tonner a Trüpach, Commentarii etc. Alterum exemplum operis in 9563—9565 præcedentis.

9569. [Philol. 280.] ch. XVI. 54. 4°. Johannes Tonner a Trüpach, Commentarius in Lælium Ciceronis ad institutionem archiducum Austriæ Rudolphi et Ernesti. Incip.: 'Quando quidem Plato . . .' Expl.: 'antiquius et nobilius.'

9570. [Philol. 281.] ch. XVI. 53. 4°. Johannes Tonner a Trüpach, Commentarius etc. Alterum exemplum operis in 9569 præcedentis.

9571. [Philol. 273.] ch. XVII. 70. 4°. Formulæ epistolarum et adagia italica, adjecto brevi lexico italico-germanico.

9572. [Philol. 282.] ch. XVI. 109. 4°. Johannes Tonner a Trüpach, Scholia in Q. Horatii Flacci 18 priores epistolas et nonnulla carmina lyrica ad institutionem archiducum Austriæ Rudolphi et Ernesti. Incip.: 'Quisnam fuerit Horatius . . .' Expl.: 'fore se impunitum.'

9573. [Philol. 283.] ch. XVI. 108. 4°. Johannes Tonner a Trüpach, Scholia etc. Alterum exemplum operis in 9572 præcedentis.

9574. [Philol. 284.] ch. XVI. 40. 4°. Gaspar Pansa, Index orationum a variis auctoribus editarum ordine alphabetico secundum argumenti diversitatem redactus, adjecto catalogo auctorum.

9575. [Philol. 319.] ch. XVII. 139. 4°. Lucas Holstenius sive Holstein, 'Exercitia styli' partim latina partim græca tam soluta quam ligata oratione, dictata Hamburgi in prima classe a Paulo Sperlingio rectore, composita et conscripta a L. H. a. 1612.

9576. [Philol. 314.] ch. XVI. 503. 4°. 1.) 1^a—316^b. Commentarii et quæstiones in universam disserendi facultatem. Incip.: Cum ad ea quæ in tota disserendi facultate . . .' Expl.: 'omnibus hominibus impar-

titur.' 317—321 vacant. 2.) 322ᵃ—416ᵇ. Commentarii et quæstiones in Aristotelis libros Ethicorum. Incip.: 'Disputatio prima de natura philosophiæ...' Expl: 'omnia nostra studia referamus.' 417—424 vacant. 3.) 425ᵃ—503ᵇ. Commentarius in libros Aristotelis rhetoricos in disputatione et dialogo inter Philomusum et doctorem. Incip.: 'De inscriptione libri Rhetoricorum...' Expl.: 'dicta et apophthegmata.'

9577. [Philol. 342.] ch. XVII. 15. 4°. Daniel Nessel, Observationes philologicæ ad Fabri lexicon sine ullo delectu congestæ.

9578. [Philol. 341.] ch. XVII. 48. 4°. Zacharias Lund, Notæ philologicæ ad Maphæi Vegii Laudensis dialogum, qui inscribitur Philalethes.

9579. [Philol. 290.] ch. XVI. 278. 4°. 1.) 1ᵃ—54ᵇ. Bartholomæus Amantius, Scholia in libros epistolarum familiarium M. Tullii Ciceronis, quæ vero ultra librum V. non procedunt. 2.) 55ᵃ—58ᵇ. Lucas Agathopœdius, Annotationum in officia Ciceronis breve fragmentum. 3.) 59ᵃᵇ. Satira in Paulum III. papam, in quem torquentur quæ de Paulli apostoli conversione habentur in Actis apost. c. IX. Incip.: 'Paulus adhuc spirans...' Expl.: 'perpetuam rei memoriam.' 4.) 60ᵃ—104ᵇ. Loci communes seu adversaria juridica. 103ᵃᵇ. Insertum est testamentum asini a P. Lambecio aliisque hoc ex codice editum. 5.) 105ᵃᵇ. Versio germanica epistolæ a Solimano Turcorum magno domino a. 1529 missæ ad Ferdinandum I. Imperatorem, qua obsidionem Viennæ minatur. 6.) 105ᵇ. Epitaphium Viti Wehinger a Christophoro ejusdem filio compositum. Incip.: 'En chare viator...' Expl.: 'præcamina poscit.' 7.) 106ᵃᵇ. Breve notabile de Plinii vita et operibus adjecta comparatione metrica Ciceronis cum Plinio. Incip.: 'Lector amice rogas quonam duce tersa loquela...' Expl.: 'Evades ambos, sedulitate legens.' 107 vacat. 8.) 108ᵃ—266ᵇ. Loci communes sub 4.) continuantur. 9.) 267ᵃᵇ. Elogia macaronica et quidem latino-germanica de bello Hesso-Saxonis et urbium imperialium contra Carolum V. Imperatorem. Incip.: 'Reichstetides kriegere volunt et Carolus illos...' Expl.: 'Antequam Straff kombe pœniteatque rei. Eudoxius Phtongius Bojus fecit a. 1547.' 10.) 268ᵃ—278ᵇ. Adnotationes miscellaneæ ad artem veterinariam et rem familiarem potissimum pertinentes, intersunt etiam carmina breviora germanica et latina, responsa faceta etc. quæ uti omnem codicem collegit Christophorus a Wehingen.

9580. [Philol. 308.] ch. XVII. 38. 4°. Loci communes philologici et philosophici raptim congesti.

9581. [Philol. 310.] ch. XVII. 39. 4°. Rudolphus Coraducci, 'Del genere consultativo' tractatus methodo analytica compositus. Incip.: 'Avvertimenti nel consulto della guerra...' Expl.: 'nel voltare il foglio.'

9582. [Philol. 365.] ch. XVII. 47. 4°. Ars steganographica sive vocabulorum numerorumque tabulæ, quibus adjecta est 'Declaratio Indicis Octonarii.'

9583. [Philol. 373.] ch. XVII. 12. 4° obl. C. Görlitz, Varia elegantis et artificiosæ scripturæ specimina partim latina partim germanica.

9584. [Nov. 581.] ch. XVIII. 11. 4°. 'Indice delle materie di alcuni celebri

manoscritti scielti da più rinomati archivii napolitani et ad oggetto di esseguirne il Cesareo compiacimento trasportati in Vienna e presentati a Carlo VI. dal P. Antonio Maria Cavalcanti.' Recensentur in hoc indice codd. mss. nonaginta septem.

9585. [Nov. 703.] ch. XVIII. 151. 4°. Catalogus librorum Turcicorum, Arabicorum et Persicorum, qui inter cimelia J. P. lib. bar. de Schwachheim asservantur.

9586. [N. s. n.] ch. XVIII. 151. 4°. Catalogus librorum etc., qui in 9585 continetur, gallico sermone conscriptus.

9587. [Nov. 704.] ch. XVIII. 280. 4°. Catalogus librorum orientalium in collectione J. P. lib. bar. de Schwachheim asservatorum.

9588. [Rec. 994.] ch. XVII. 330. 4° obl. Altingius Manso, Emendationes, animadversiones et notæ in tabulam Peutingerianam.

9589. [N. s. n.] ch. XVII. 31. 4° obl. Delineationes tabularum pictarum 13—22 et 29—48 cod. theol. græci XXXI. genesim continentis a P. Lambecio pro incisore paratæ.

9590. [Rec. 1891. 11.] ch. XVIII. 6. 4°. Johannes Rudolphus Iselin, Epistola gallica d. d. Basileæ 26. Octobris 1731, qua duas inscriptiones latinas illustrat, adjectis delineationibus lapidum quibus inscriptiones insculptæ sunt.

9591. [Rec. 1891. 6.] ch. XVI. 17. 4°. Philippus Melanchthon, Adnotata in Ciceronis librum II. de oratore.

9592. [Rec. 1919. 9.] ch. XVI. 7. 4°. Philippus Melanchthon, Annotationes in orationem Lycurgi contra Leocratem desertorem patriæ.

9593. [Theol. 467.] ch. XVI. 24. 4°. Jacobus Wimpheling, Emendationes variorum hymnorum, sequentiarum, responsoriorum etc.

9594. [Rec. 1891. 5.] ch. XVI. 79. 4°. Notata de mensuris latinis et græcis nec non Hebræorum, Persarum, Medorum etc. tam geometricis quam fluidorum et aridorum uti et de ponderibus medicis.

9595. [Rec. 1891. 3.] ch. XVII. 12. 4°. 'In orationem, quæ putatur Ciceronis, ad populum et equites romanos antequam iret in exilium' commentatio. Incip.: 'Dionysius Lambinus hanc orationem...' Expl.: 'opigena, popularia.'

9596. [N. s. n.] ch. XVII. 26. 4°. Collectanea philologica in A. Persii satyras aliosque scriptores latinos et græcos, quæ P. Lambecii juvenis esse videntur.

9597. [Rec. 551.] ch. XVI. 67. 4°. Hieronymus Rorarius, Decem dialogi morales cum præfatione generali ad Adrianum cardinalem S. Chrysogoni et singulari singulis dialogis præposita. Primus dialogus 'Medices sive virtus' incip.: 'Si vera sunt hæc...' Et ultimus 'Cuculus' expl.: 'cum amatoribus meis helluere.'

9598. [Rec. 1429.] ch. XVI. 6. 4°. Philippus Melanchthon, Adnotata in Ciceronis librum I. de oratore.

9599. [Hohend. Q. 91] ch. XVII. 80. 4°. Raimundus de Montepessulano, Tractatus de consilio. Incip.: 'Quidam homo mirabatur . . .' Expl.: 'liber omnibus est generalis.'

9600 et 9601. [N. s. n.] ch. XVIII. 3 et 93. 4°. Antonius Balboni, De veteri horologiorum origine eorumque in ecclesiis usu recepto. Præfixa est epistola ad Pium VI. Pontificem, quæ incip.: 'Tuorum plerumque monumentorum . . .' Et expl.: 'benedictionem imploro.' Opus ipsum incip.: 'Horologium græca vox . . .' Et expl.: 'non connumerabo.'

9602. [Hist. prof. 805.] ch. XVI. 182. 4°. Album amicorum Johannis Branneri variis insignibus, picturis et inscriptionibus plurimorum illustrium virorum exornatum.

9603. [Hist. prof. 804.] ch. XVII. 33. 4°. Historia de illustri quodam adolescente, qui rebus apud Sarmatiæ et Ponti reges militiæ præclare gestis unicam Ponti regis filiam uxorem accepit ac regno potitus est; in fine mutila videtur hæc historiola. Incip.: 'Mortalium misera conditio . . .' Expl.: 'et incursione assidua fiebat.'

9604. [Hist. prof. 833.] ch. XVII. 27. 4°. Orationes quattuor ad Leopoldum I. Imperatorem auctoris incerti, quem Portnerum esse Nesselius opinatus est. Prima 'Conjuratio detecta et dissecta' incip.: 'Novus Hercules es . . .' Et expl.: 'sancte religioseque profiteor.' Ultima 'Strena votiva a. 1671' rubricata incip.: 'Quod temporis ratio . . .' Et expl.: 'fata concesserint experieris.'

9605. [Philol. 309.] ch. XVI. 221. 4°. Scholia in A. Persii satyras passim refecta et inculcata. Incip.: 'Satyræ ex veteribus comœdiis . . .' Expl.: 'ex Pindaro.' Insunt varia excerpta ex oratoribus ac poëtis tam græcis quam latinis; item f. 188 epigrammata duo sepulchralia apud Pithoeum impressa, de quibus auctor judicium suum ad Fulvium Ursinum italice perscribit.

9606. [Philol. 259.] ch. XVI. 103. 4°. Orationes suasoriæ ad arma Turcis inferenda, et quidem: 1.) 1ª—2ª. Bessarion cardinalis, Ad Italiæ principes epistola a. 1470. Incip.: 'Quum nonis sextilibus . . .' Expl.: 'conari debetis.' 2.) 2ᵇ—7ᵇ. Idem, Ad monachum et abbatem epistola. Incip.: 'Deploranti mihi . . .' Expl.: 'opibus sustentare.' 3.) 8ª—22ª. Idem, Ad Italos de imminentibus periculis oratio. Incip.: 'Multa sunt profecto . . .' Expl.: 'salutem omnibus conservetis.' 22ᵇ—23ᵇ vacant. 4.) 24ª—40ª. Idem, De discordiis sedandis et de Turco oppugnando. Incip.: 'Satis ut arbitror . . .' Expl.: 'periculo liberemus.' 5.) 40ª—47ᵇ. Demosthenes, Olynthiaca prima consultationi in Turcas adeo accommodata, ut tantum hominum nomina mutentur, cum brevi præfatione, non est vero integra. 6.) 48ª—55ᵇ. Johannes Thurmayer qui et Aventinus, Oratio ad Carolum V. de suscepto bello in Turcas. Incip.: 'Quod bonum fortunatum . . .' Expl.: 'Te duce Cæsar.' 7.) 56ª—67ᵇ. Petrus de Vincentia, Oratio pro capessenda expeditione contra infideles. Incip.: 'Posuit deus ante homines . . .' Expl.: 'misericordia concedat qui est etc.' 8.) 68ª—79ᵇ. Erasmus Vitellius, Ad Maximilianum I. Imperatorem oratio. Incip.: 'Venimus a rege nostro . . .' Expl.: 'et ipse

faciet.' 9.) 80ᵃ—109ᵇ. Folia hæc corrupta et lacera fragmenta tantum duarum orationum ejusdem argumenti continent.

9607. [Philol. 256.] ch. XVI. 161. 4°. Georgius Handschius, Rhapsodia seu loci communes poëtici e Virgilio et Ovidio potissimum hausti.

9608. [Rec. 1142.] ch. XVIII. 254. 4°. Commentarius in Adriani Relandi Antiquitates sacras Hebræorum Trajecti Batavorum a. 1712, quarum folia typica hoc commentario ms. interpolata sunt.

9609. [Rec. 1919. 10.] ch. XVIII. 3. 4°. 'Compendium artis dicendi excerptum ex codice manuscripto.' Incip.: 'Rhetoricæ orationis tria sunt genera...' Expl.: 'artis ipsius culmen et fastigium.

9610. [Rec. 1919. 1.] ch. XVII. 2. 4°. Petrus Lambecius, De veteri jure enucleando.. liber singularis, cuius vero in codice dumtaxat habetur fragmentum.

9611. [Rec. 1151.] ch. XVII et XVIII. 117. 4°. 1.) 1ᵃ—114ᵇ. Anonymi Jesuitæ panegyrici, poëmata et problemata varia. Panegyricus primus 'Duci Eugenio ob reportatam adversus hostem Christianitatis victoriam ad Szentam dictus Viennæ 1698' incip.: 'Credo ego te mirari...' Et expl.: 'de oratore triumphum.' Ultimum 'Omen de victoriis Austriacis contra Turcas poëma' incip.: 'Bella canam austriacos celebrantia bella triumphos...' Et expl.: 'Una feret victæ dictabis fœdera lunæ. 115 vacat. 2.) 116ᵃ—117ᵇ. 'Diræ Jesuiticæ Danieli Papebrochio Antverpiam scriptæ a P. C. J. Benedictino.' Incip.: 'Perfida gens mundo gens detestabilis orco...' Expl.: 'compatiare, vale.'

9612. [Univ. 339.] ch. XVI. 134. 4°. Commentaria scholastica in Aristotelis librum VIII. Physicorum.

9613. [Hist. prof. 872.] ch. XVII. 14. 4°. Chronologia universalis ab orbe condito usque ad Ferdinandum II. Imperatorem in tabulas reducta.

9614. [Hist. prof. 816.] ch. XVI. 86. 4°. Marcus Antonius Luvisini, 'Bibliotheca omnium naturalium philosophorum, qui ab urbe condita claruerunt, in quattuor partes distributa et in singulis partibus ordine alphabetico congesta.' Præcedit epistola ad philosophorum et medicorum patavina collegia d. d. Patavii cal. jun. 1560.

9615. [Hist. prof. 725.] ch. XVI. 50. 4°. Johannes Alexander Brassicanus, Adnotationes in librum I. historiarum Titi Livii. Sequitur index alphabeticus auctorum, qui in adnotationibus citantur.

9616. [Philol. 344.] ch. XVI. 43. 4°. Fridericus Nausea, Libellus secretorum; argumentum: unde nascantur huius temporis calamitates et quomodo submoveri possint et debeant. Incip.: 'Inter tam multas...' Expl.: 'Deus deorum in Sion. Amen.'

9617. [Hist. prof. 997.] ch. XVII. 33. 4°. Conspectus chronologicus historiarum N. T. et historiæ ecclesiasticæ usque ad Imperatorem Theodosium, germanice. Incip.: 'Ischarchon vndt sein gemahl zue Nazareth...' Expl.: 'Paulus Diaconus lib. 14. de gestis Romanorum de Theodosiis.'

9618. [Fosc. 328.] ch. XVII. 38. 4°. 'De conscribendis epistolis brevis in-

structio.' Incip.: 'Cum doctoris officii sit...' Expl.: 'methodum tradit conficiendarum epistolarum.'

9619. [Hist. prof. 773.] ch. XVI. 125. 4°. Johannes Tonner a Trübach, Annotationes in C. Crispi Sallustii bellum Jugurthinum ad usum Ernesti archiducis Austriæ a. 1566. Incip.: 'Natura creavit hominem...' Expl.: 'excruciatus necatur.'

9620. [Hist. prof. 774.] ch. XVI. 170. 4°. Johannes Tonner a Trübach, Scholia perpetua partim latina partim germanica in C. Julii Cæsaris et A. Hirtii commentarios de bello Gallico ad institutionem archiducum Austriæ Rudolphi et Ernesti. Pars I. complectens libros I—V. Præfatio incip.: 'Ut ad hosce Cæsaris commentarios...' Et expl.: 'ita ut dixi moritur.' Commentarius incip.: 'Pro certo habetur Julium gentem...' Et expl.: 'clade equitum hostilium.' Continuationem vide sis in 9624.

9621. [Rec. 3236.] ch. XVI. 63. 4°. 'Collectanea latine constructionis per 22 regulas ex probatissimorum auctoritate scriptorum.. digesta.' Incip.: 'Constructio sive syntaxis...' Expl.: 'summotus ad Istrum.'

9622. [Hist. prof. 905.] ch. XVII. 15. 4°. Observationes et notæ in L. Flori historiæ romanæ libros I—II. cap. XVI. exceptæ privatim ex ore Augusti Buchneri. Incip.: 'Duabus rebus opus est...' Expl.: 'bellum punicum ortum est.'

9623. [Hist. prof. 986.] ch. XVII. 10. 4°. Historiæ Augustæ epitome seu vitæ duodecim Cæsarum breviter scriptæ. Incip: 'Cajus Julius Cæsar Lucii filius...' Expl.: 'maxime in juventa.'

9624. [Hist. prof. 775.] ch. XVI. 108. 4°. Johannes Tonner a Trübach, Scholia perpetua etc. Pars II. complectens libros VI—XI operis in 9620 præcedentis. Incip.: 'Hic liber continet...' Expl.: 'armis esse experiunda.'

9625. [Philol. 324.] ch. XVI. 26. 4°. (? Rudolphus Coraducci), Dissertatio de ratione studendi et proficiendi in omnis generis artibus. Incip.: 'Quod viarum expositi indices...' Expl.: 'insigne illud theatrum...' Cetera desunt.

9626. [Hist. prof. 895.] ch. XVI. 17. 4°. Nonnullorum principum aliarumque illustrium personarum fine sæculi XVI viventium symbola et nomina. Incip: '1567 Veritas Ferdinandus...' Expl.: 'Hanns Georg von Dachsperga.'

9627. [Philol. 349.] ch. XVI. 118. 4°. Johannes Sturm, Commentarius in Hermogenis librum II. περὶ ἰδεῶν. Incip.: 'Hactenus dicendi figuras habuimus...' Expl.: 'symposiis et dialogis.'

9628. [Rec. 571.] ch. XVIII. 160. 4°. 1.) 1^a—21^a. 'Dictata in M. T. Ciceronis oratorem ad Brutum.' Incip.: 'Marcus Brutus Galliæ citeriori...' Expl.: 'ordine et modo infantia est.' 21^b—23^b vacant. 2.) 24^a—160^a. Liber adversariorum ex lectionibus in oratorem Ciceronis. Incip.: 'Documenta ad bene vivendum...' Expl.: 'in carcere sumptum est supplicium.'

9629. [Univ. 518.] ch. XVI. 75. 4°. 1) 1^a—3^b. 'Paraeneticæ per epitomen Isocratis e græco in latinum translatæ per Rodolphum Agricolam.

2.) 3b. Epitaphium Rudolphi Agricolæ. 3.) 4a—26a. Aesopi Phrygii vita. 4.) 26a—28a. 'Enchiridion' sive collectio sententiarum ex auctoribus sacris et profanis. 5.) 28b—51a. Aesopi fabulæ. 6.) 51b—52b. Altercatio Adriani cum Epicteto. 7.) 53a. Conradus Celtes, Carmen morale de vita hominis. 8.) 53b. Proverbia. 9.) 53b—55a. Fabulæ nonnullæ interspersis locis ex antiquis scriptoribus. 10.) 56a—63a. Excerpta philologica ex variis auctoribus verbi gratia ex Horatio, Ovidio, Martiali, ex commentariis Beroaldi super Suetonium, ex Catone, Columella, Varrone etc. etc. 11.) 63b—73b. Collectio amplissima proverbiorum præsertim ex Erasmi adagiis. 12.) 73b—75b. Excerpta quædam ex Apulejo de asino aureo cum fabulis Aesopi.

9630. [Philol. 304.] ch. XVII. 394. 4°. 1.) 1a—16a. Georgius Crittonius, Oratio de voto reddendo. Incip.: 'Nescio an serius expectatione...' Expl.: 'quæso jam paucis excipite.' 16b vacat. 2.) 17a—30a. Idem, Præfatio in Oppianum de venatione. Incip.: 'Nuper affixo in compitis...' Expl.: 'in crastinam prælectionem rejiciamus.' 30b—32b vacant. 3.) 33a—45b. Idem, Oratio habita cum in Draconis et Solonis leges præfaretur. Incip.: 'Doleo auditores humani metam...' Expl.: 'imperitiam submovete.' 46—48 vacant. 4.) 49a—55a. Idem, Oratio habita, cum in Harmenopuli titulum de judiciis præfaretur. Incip.: 'Antequam Harmenopuli de re judiciaria...' Expl.: 'ad hæc sacra Themidis accedere.' 55b—56b vacant. 5.) 57a—64a. Idem, Gratiarum actio ad Senatum principem Galliæ, cum in tit. de torneamentis ex V. Decret. præfaretur. Incip.: 'Quod felix faustumque sit...' Expl.: 'ut spero decursurus.' 64b vacat. 6.) 65a—84a. Idem, Oratio de sortibus homericis, quæ in canditatorum probatione obtigerunt. Incip.: 'Cum Demosthene sic præfato numine...' Expl.: 'tuear ac defendam.' 84b vacat. 7.) 85a—90b. Petrus Lescuier, Oratio de Francia ab interitu vindicata. Incip.: 'Cum in publica serenissimæ reginæ inauguratione...' Expl.: 'si quid uspiam boni posset.' 8). 91a—96b. Antonius de Febvre, Indigna Henrici IV. cædes. Incip.: 'Infortunatorum insulis...' Expl.: 'meritam gratiam debitamque referemus.' 9.) 97a—102b. Johannes Papin, 'Parricidii in reges detestatio.' Incip.: 'Quis mihi voces...' Expl.: 'debitas meritasque persoluant.' 10.) 103a—106a. Herveus Vaultier de Grasville, Carmen elegiacum inscriptum 'Regii funeris pompa.' Incip.: 'Pallidior solito...' Expl.: 'Henrici Manes consulite usque boni.' 11.) 106b—111b. Franciscus Deschamps de Marcilly, Ludovici XIII. encomium. Incip.: 'Dum ego O. M. auditores...' Expl.: 'felicissimus æstate degat.' 12.) 112a—116b. Johannes d'Estampes de Valencay, Parentis reginæ encomium. Incip.: 'In Aethiopia gemmam esse ferunt...' Expl.: 'mortuosque mactaro.' 13.) 117a—121b. Jacobus Talon, Oratio in laudem Galliæ principum et procerum paullo post inaugurationem Ludovici XIII. Incip.: 'Divorum consentium vigilantia...' Expl.: 'mortem abstinentis inferre.' 14.) 122a—126a. Idem, Oratio, qua gratias agit curiæ parisiensi de opera reipublicæ egregie navata post Henrici IV. cædem, inscripta 'Astrææ sive curiæ parisiensis custodia.' Incip.: 'In porticum templi...' Expl.: 'apud Romanos continebatur. 15.) 126b—131a. Johannes Marast, Oratio

habita post cædem Henrici IV. et inscripta 'Spes bona bonis.' Incip.: 'In Adriani imperatoris numismate ... Expl.: 'effectum boni conse quamur.' 16.) 131b—133a. Franciscus Collin de la Nouë, Poëma hexametricum post cædem Henrici IV. inscriptum 'Exhortatio ad concordiam.' Incip.: 'Alma fave nostris semper concordia votis...' Expl.: 'Funde petens placidam Francis, virgo inclita, pacem.' 133b—136b vacant. 17.) 137a—150b. Petrus de Hardivillier, 'Academiæ pari siensis lachrymæ renascentes ob memoriam Henrici' IV. Incip.: 'Quod olim primum in votis...' Expl.: 'memoriam disseminare possint.' 151 —152 vacant. 18.) 153a—165b. Oratio occasione cædis Henrici IV. habita. Incip.: 'Tres illi quondam Syllæ discipuli...' Expl.: 'a Deo O. M. comprecentur.' 19.) 165a—166a. 'Prosopopoeia trium Henricorum ad Ludovicum XIII.' tribus distichis expressa, quibus adjicitur 'Responsio Ludovici regis' tetrasticho contenta. 166b—168b vacant. 20.) 169a—173a. 'Laudatio funebris.. Henrici IV.' Incip.: 'Non dubito quin vestrum aliquis . . .' Expl.: 'bustum perenniter inscribatur.' 21.) 173b—176b. Alia ejusdem argumenti. Incip.: 'O curas hominum...' Expl.: 'amant venerantur.' 22.) 177a—180a. Alia ejusdem argumenti. Incip.: 'Te igitur impure...' Expl.: 'oppressus diceretur' 23.) 180b—184a. 'Oratio quarta' ejusdem argumenti. Incip.: 'Pygmalion Cypriæ Tyrannus...' Expl.: 'labatur pectore vultus.' 24.) 184b —191a. 'Oratio quinta' ejusdem argumenti. Incip.: 'In aprico montis Aetnæ...' Expl.: 'dicendi vicem relinquit.' 25.) 191b—199a. 'Oratio sexta' ejusdem argumenti. Incip.: 'Exsurgam itaque...' Expl.: 'ævo sempiterno fruatur.' 26.) 199b—201b. 'Octava declamatio' elegiaco carmine expressa. Incip.: 'Ergo inter lauros inter speciosa triumphi...' Expl.: 'Vos quibus æternæ sunt data cura crucis.' 202—204 vacant. 27.) 205a—214b. 'Redivivus Henricus Magnus ad Ludovicum XIII. de imitatione D. Ludovici. Incip.: 'Quonam universam Galliæ . . .' Expl.: 'æternumque tibi vale commendat.' 215 et 216 vacant. 28.) 217a—222a. Johannes Mercier sive Mercerius, Oratio habita in schola jurisconsultorum Biturigibus III. id. Oct. 1586. Incip.: 'Ita te Deus bonus...' Expl.: 'aut immunis ero.' 222b—224b vacant. 29.) 225a— 237a. Oratio de lapide, quem in exstruenda regiæ professionis basilica rex Ludovicus posuit IV. Kal. Sept. MDCX. Incip.: 'Ut architectonicæ scientiæ...' Expl.: 'et fideliter asservabantur.' 237b—240b vacant. 30.) 241a—254a. Ludovicus Roland, Oratio in aula regia Cameracensi ad populares academicos habita, cum docendi munus auspicaretur. Incip.: 'Audistis profecto...' Expl.: 'beatus esse mihi videbor.' 254b—256b vacant. 31.) 257a—267a. 'Oratio de dicendi charactere vere regio.' Incip.: 'Conciones hæ decem...' Expl.: 'pronunciaverit illicet.' 267b—268b vacant. 32.) 269a—277a. Oratio funebris in laudem ac memoriam J. Mercerii. Incip.: 'Hanc diem lætitiæ...' Expl.: 'præeuntem assequemur. 277b—278b vacant. 33.) 279a—289a. 'Theologiæ, philosophiæ et humaniorum litterarum professio hoc est triplex Sorbonæ decus triplici symbolo auro argento ferro designatum' Incip.: 'Quod faustum felix . . .' Expl.: 'spero vos accepta laturos.' 989b—290b vacant. 34.) 291a—305a. 'Panegyricus duci Sullio pari

Franciæ inscriptus.' Incip.: 'Qui clarorum virorum laudes...' Expl.: 'progenies sit salutaris. 305^{b} — 307^{b} vacant. 35.) 308^{a} — 318^{a}. Mauritius Bressius, Oratio Henrici III. nomine coram Sixto V. habita. Incip.: 'Adest beatissime pater a Francorum et Polonorum rege . . .' Expl.: 'ad extremum usque spiritum defensurum.' 318^{b} — 319^{b} vacant. 36.) 320^{a} — 344^{b}. Augerius Busbeckius, De re militari contra Turcam instituenda consilium. Incip.: 'Captis a Cyro Persarum rege...' Expl.: 'quod nobis impendet dignum est.' 345^{b} — 347^{b} vacant. 37.) 348^{a} — 350^{b}. Jacobus Trivulzio, Ad Carolum VIII. oratio de educendo exercitu ex Italia. Incip.: 'Qui de dubiis rei bellicæ casibus...' Expl.: 'gloria didicerunt.' 351 vacat. 38.) 352^{a} — 376^{a}. Oratio de re litteraria .. deque vastitate Parisiensis academiæ. Incip.: 'Qui longum aliquid iter...' Expl.: 'occasionem adduceret.' 376^{b} vacat. 39.) 377^{a}—394^{b}. Oratio de caussis, quibus maxime Parisiensis academia periclitatur et qua via eidem subveniri posse videatur. Incip.: 'Antequam de republica litteraria...' Expl.: 'diligentia et officio corrigamus.'

9631. [Hist. prof. 867.] ch. XVII. 11. 4°. Chronologia libri II—VI. historiarum Titi Livii.

9632. [Rec. 1428.] ch. XVII. 9. 4°. 'Oratio in laudem S. Thomæ Aquinatis habita ad S. Aegidium Pragæ a. 1667 per fratrem Amandum professum Sionæum.' Incip.: 'Quid statis aspicientes...' Expl.: 'in magnis voluisse sat est.'

9633. [N. s. n.] ch. XVI. et XVII. 118. 4°. Album amicorum, qui a. 1597 — 1615 currentibus in quadam Norimbergensi taberna convenerunt.

9634. [Rec. 1188.] ch. XVIII. 89. 4°. 'Libri bibliothecæ domus professæ Viennensis S. J. variis concessi a 1^{a}. Octobris 1770.'

9635. [Rec. 531.] ch. XVII. 147. 4°. Catalogus librorum mss. ignotæ bibliothecæ, (Codex fuit olim Ambrasianus n. 415.)

9636. [Rec. 577.] ch. XVII. 26. 4°. 'Phrases poëticæ' ex Horatio et Virgilio collectæ.

9637. [Rec. 578.] ch. XVI. 59. 4°. Hercules Parthenopæus de Reana, De vita et moribus principum, qui regnaverunt in Latio Romæ a diluvio ad primos consules. Præfixa est epistola ad Carolum archiducem Austriæ.

9638 [N. s. n.] ch. XVI. 24. 4°. 1.) 1^{a}—4^{b}. Elementa grammaticæ hebraicæ in schematibus. 2.) 5^{a}—12^{b}. Specimina scripturæ hebraicæ et rabbinicæ. 3.) 13^{a}—24^{b}. Litteræ Valentini Schindleri et Davidis Wolderi amœbææ de editione hebraica bibliorum ab Huttero curata d. d. Octob. 1589.

9639. [Rec. 532.] ch. XVII. 101. 4°. 'Joannis Michaëlis Bruti bibliotheca Viennæ Austriæ post mortem ejus relicta et mense Novembri a. 1592 conscripta.'

9640. [Rec. 579.] ch. XVII. 155. 4°. Adversaria varia de arte rhetorica et quidem: Objectiones eorum, qui dicunt rhetoricam non esse artem, et earum solutiones; annotationes in artem rhetoricam; quæstiones de conscribendis epistolis; phrases ex I. rhetorices libro collectæ;

phrases ex Rocho Perusino de conscribendis epistolis collectæ etc. Plurima folia vacant.

9641. [Philol. 350.] ch. XVII. 172. 4°, 1) 1ª—169ᵇ. Rudolphus Mattman S. J., Commentarii in M. T. Ciceronis de oratione libros tres in academia Ingolstadiensi a. 1606.. excepti. Incip.: 'Quo tempore et qua de causa...' Expl.: 'quæ idem Victorius scripsit.' 170 vacat. 2.) 171ª—172ª. 'Theses ex libro II. Rhetoricæ. C. II. Prierii Soarii a. 1606 defensæ.'

9642. [Hist. prof. 896.] ch. XVII. 138. 4°. Album amicorum Matthiæ Walteri.

9643. [Hist. prof. 898.] ch. XVII. 95. 4°. Petrus Lambecius, Prodromus lucubrationum criticarum in A. Gellii Noctes atticas typis excusas Lutetiæ 1647 cum censura huius editionis et duabus epistolis ad avunculum Lucam Holstenium de hisce lucubrationibus.

9644. [Rec. 1094.] ch. XVII. 86. 4. Johannes Baptista Podestà, 'Notata in linguam turcicam' Leopoldo I. Imperatori dicata a. 1666. Incip.: 'Turcica lingua nihil facilius...' Expl.: 'cordialissime decantet.'

9645. [Rec. 1427.] ch. XVI. 327. 4°. Opus impressum cum rubrica 'Insignia S. C. Majestatis, principum etc.' formis artificiosissimis expressa addita cuiquam carmine octasticho, Francofurti ad Mœnum 1579, cui operi plurima folia interpolata sunt, quæ partim omni scriptura vacant, partim inscriptiones amicorum et celebrium personarum in honorem Hugonis Blotii continent.

9646. [Rec. 1168.] ch. XVIII. 89. 4°. 'Catalogus nonnullorum librorum' ordine alphabetico dispositus.

9647. [Rec. 1178.] ch. XVII. 132. 4°. P. S. T. Bischof, 'Geographicum totius orbis theatrum' succincta methodo adornatum et archiducissæ Austriæ Mariæ Elisabethæ expositum a. 1699.

9648. [Hist. eccl. 118.] ch. XVII. 31. 4°. 'Aliquot virginum et martyrum gloriosa passio.' Incip.: 'Agape et Chionia...' Expl.: 'passæ sunt idibus Julii.'

9649. [Fosc. 202.] ch. XVIII. 10. 4°. Sebastianus Dolci, Epistola Hieronymi Francisci Zanetii in dissertationem de illyricæ linguæ vetustate et amplitudine confutata. Incip.: 'Cum homines naturali...' Expl.: 'numquam potantur.'

9650. [Philol. 380.] ch. XVI. 79. 4°.. Georgius Handschius, Epistolæ ad varios a. 1545—1562.

9651. [Suppl. 2692.] ch. XVII. 120. 4°. Vita et revelationes Dionysii a Reikel sive Rickel de Leuwis lingua belgica conscriptæ. Incip.: 'Den Eerwerdigen Pater Dionysius Religieux van het Order der Carthuysers...' Expl.: 'oit mœdelyck am ende volbrengh se.'

9652. [Rec. 535.] ch. XVI. 34. 4°. 'Inventarium librorum cardinalis Bessarionis Niceni in bibliotheca D. Marci.'

9653. [Rec. 534.] ch. XVI. 32. 4°. Exercitationes rhetoricæ, quibus in calce adjectum est Danielis Nesselii judicium de singulis. 1.) 1ª—3ª. 'Trac-

tatio sententiæ Ex amore Voluptatis nascitur infortunium.' 2.) 3ᵇ—6ᵇ. 'Thema simplex De fide salvifica.' 3.) 7ᵃ—11ᵃ. 'Oratio de Alexandri fortitudine et temperantia.' 4.) 11ᵇ—19ᵃ. 'Oratio in Encomium apiculæ.' 5.) 19ᵇ—23ᵇ. 'Oratio in Encomium legum. 6.) 24ᵃ—27ᵃ. 'Legati Campanorum petunt auxilium Romanorum contra Samnites eorundem fœderatos ex Livii lib. 7. cap. 29.' 7.) 27ᵇ—30ᵃ. 'Aristonus (sic) in consultatione Principum de constituendo Imperio post mortem Alexandri nititur pro Monarchia.' 8.) 30ᵃ—32ᵃ. 'Gomesius Princeps Ebori svadet lenitate agendum.'

9654. [Hist. prof. 1018.] ch. XVI. 111. 4°. Joachim Axonius Gravianus, Historiæ judaicæ ab orbe condito usque ad ultimum Hierosolymorum excidium compendiaria descriptio in octo libros distributa et Maximiliano tunc regi Bohemorum consecrata. Adsunt tres tantum libri. Præfatio ad Maximilianum postea II. Imperatorem incip.: 'Magnum et emolumentum et solatium...' Et expl.: 'natus esse videar.' Opus incip.: 'Æternus et omnipotens ...' Et expl.: 'fuit ad annos octodecim.'

9655. [Philol. 395.] ch. XVII. et XVIII. 90. 4°. 1.) 1ᵃ—71ᵇ. Gnomologia latino-germanica ordine alphabetico excerpta ex Ovidio. 2.) 72ᵃ—74ᵃ. Definitiones de arte logica. 3.) 74ᵇ—76ᵇ. Paradigmata conjugationis čechicæ. 4.) 77ᵃ. Adversaria de linguæ gallicæ grammatica.

9656. [Hist. prof. 1026.] ch. XVII. 30. 8°. Petrus Lambecius, 'Analysis in Jonstoni scheleton historiæ universalis.'

9657. [Nov. 389.] ch. XVIII. 42. 8°. 'Specification etlicher Wörter und Namen, wie solche bei denen Berg- und Puchwerken wie auch bei den Schmölz- Probir- Scheid- und Münz-Wesen gebrauchlich.'

9658. [Philol. 404.] ch. XVII. 182. 8°. Gaspar Pansa, Adversaria seu variarum sententiarum et apophthegmatum collectio.

9659. [Hist. prof. 1027.] ch. XVII. 140. 8°. Petrus Lambecius, Primæ lineæ prælectionum in Sleidanum de quattuor summis imperiis.

9660. [Hist. prof. 1010.] ch. XVII. 231. 4°. Album amicorum Lucæ Holstenii, cuius plurima folia vacant.

9661. [Hist. prof. 1025.] ch. XVII. 4. 8°. Petrus Lambecius, Primæ lineæ prælectionum in Sulpicii Severi historiam sacram. Fragmentum.

9662. [Hist. prof. 1028 et 1029.] ch. XVII. 102 + 48. 8°. 1.) 1ᵃ—78ᵇ. Petrus Lambecius, Analysis et selecta in Joannis Sleidani de quattuor monarchiis. 79—84 vacant. 2.) 85ᵃ—102ᵇ. Idem, Historia scriptorum illustrium, qua Johannis Jacobi Frisii bibliotheca suppletur, corrigitur, illustratur. 3.) 1ᵃ—48ᵇ. Idem, Analysis et explanatio synopseos juris publici imperii romano-germanici a Wilhelmo Beckero conscriptæ.

9663. [Philol. 403.] ch. XVII. 187. 8°. Dictionarium trilingue latino-græco-hebraicum.

9664. [Rec. 1897. 2.] ch. XVIII. 40. 8°. Alphabetum diversarum sententiarum nec non excerpta e Catone, Dionysio, Erasmo Roterodamo, Ecclesiaste et Proverbiis, Isocrate etc.

9665. [Rec. 1892. 2.] ch. XVII. 37. 8°. Caspar a Nidpruck qui et de Nieubruck et Nidepontanus audit, Collectio sententiarum græcarum et latinarum 'ex Olynthiacis Demosthenis, ex oratione Ciceronis pro Archia poëta, ex I. libro Iliados Homeri, ex libro Ciceronis de amicitia, ex apologia Socratis, ex Platonis Critone.'

9666. [Philol. 409 et 410.] ch. XVI. 143 + 40. 8°. 1.) 1ª—143ᵇ. Georgius Handschius, Adversaria sacra et profana ex varia lectione collecta. 2.) 1ª—40ᵇ. Glossæ græco-latinæ et fragmentum enarrationis in Iliadem.

9667. [Philol. 406.] ch. XVI. 347. 8°. 1.) 1ª—20ᵇ. Johannes Alexander Brassicanus sive Kolrueber, 'Annotationes (in) Manuelis Chrysolaræ' grammaticam græcam. 2.) 21ª—107ª. Idem, Scholia in Aristophanis Ranas usque ad v. 990. 107ᵇ—109ª vacant. 3.) 109ᵇ—159ᵇ. Idem, 'In Angeli Politiani declamationem cui titulus Lamia' notæ. Sequitur index alphabeticus. 160 vacat. 4.) 161ª—201ª. Idem, 'In Plauti Aulariam collectanea.' 201ᵇ—205ᵇ vacant. 5.) 206ª—208ª. Idem, In suam M. Fabii Quintiliani enarrationem ad academicos Viennenses hendecasyllabi. Incip.: 'Dum mecum repeto diuque volvo...' Expl.: 'Hoc tecum repetas diuque volvas.' 6.) 208ᵇ—337ª. Idem, In M. Fabii Quintiliani libros enarratio. 337ᵇ vacat. 7.) 338ª—347ᵇ. Johannes Saxo Hattestedius, Prolegomena in libros ad Herennium.

9668. [Philol. 419.] ch. XVI. 172. 8°. 1.) 1ª—32ª. 'Annotationes in Aulum Flaccum Persium Satyricum lectæ per Udalricum Fabrum a. 1528.' 32ᵇ vacat. 2.) 33ª—34ª. 'Johannes Alexander Brassicanus, In M. Fabii Quintiliani enarrationem ad academiæ Viennensis studiosos hendecasyllabi. Incip.: 'Dum mecum repeto diuque volvo...' Expl.: 'Hoc tecum repetas diuque volvas.' 3.) 34ª—160ª. Idem, In M. Fabii Quintiliani libros enarratio. 160ᵇ—162ᵇ vacant. 4.) 163ª—167ª. Dialogus inter juvenem et nympham Echus de studiorum ratione et vitæ statu eligendo. Incip.: 'Juv. Cupio paucis te consulere...' Expl.: 'Juv. Si me voles abire dicito. Echo. Ito.' 5.) 167ᵇ—172ª. Interpretatio quorundam vocabulorum græcorum phrasiumque latinarum.

9669. [Philol. 418.] ch. XVI. (1555.) 187. 8°. Vitus Winshemius, Scholia et argumenta Idylliorum Theocriti.

9670. [Nov. 388.] ch. XVII. 168. 8°. Josephus Grossing, Georgianisch-deutsches und deutsch-georgianisches Wörterbuch.

9671. [Philol. 423.] ch. XVI. 235. 8°. Georgius Handschius, Amplissima collectio, qua proverbia, dicteria, historiolæ ludicræ, formulæ epistolares etc. tam latino quam germanico sermone continentur. Adjecta est summaria descriptio pompæ funebris Ferdinandi I. Imperatoris a. 1564. Pragæ habitæ.

9672. [Philol. 405.] ch. XVII. 169. 8°. .. liber baro de Fugger, Adversaria et collectanea præsertim politici atque ethici argumenti latino, italico et germanico sermone.

9673 et 9674. [Hist. prof. 1054.] ch. XVII. 217 et 178. 8°. Sinarum libri quattuor morales vulgo Ssè chon dicti (nempe Shi-king) in linguam

lusitanicam translati. Vol. I. continet libros Tai-hio, Tschoung-young et Lun-ju; II. continet opera Toũ Meng-tseu.

9675. [Salisb. 435.] ch. XVI. 286. 8°. 1.) 1ª—141ª. Sebastianus Münster, Vocabularium græco-latinum 141ᵇ—144ᵇ vacant. 2.) 145ª—286ᵇ. Idem, Dictionarium hebraico-latinum multis insertis vocabulis Syriacis.

9676. [Hist. prof. 1035.] ch. XVII. 7. 8°. Synopsis chronologica de præcipuis regnis a Nino usque ad Arnulfum, quam ex cod. bibliothecæ suæ descriptam Rudolpho II. Imperatori obtulit Rudolphus Coraducius. Incip.: 'Primum regnum Assyriorum...' Expl.: 'pervenerit defectum.'

9677. [Rec. 1619.] ch. XVII. 77, 4°. 'Index versæ poëticæ' ordine alphabetico digestus.

9678. [Hist. prof. 1052.] ch. XVII. 293. 8°. Johannes Georgius Brotbeck, Horologium veteris testamenti acroamaticum.. imperatori Leopoldo I. dicatum. Incip.: 'Qui ratione et demonstrationes...' Expl.: 'hebdomades Danielis desunt.'

9679. [Rec. 1923. 1.] ch. XVIII. 81. 8°. Exercitationes rhetoricæ de variis argumentis, utpote 'Honos alit artes' 'De sedandis animi affectibus' 'De natali Domini' 'De diuo Stephano' 'De sancto Joanne Apostolo et evangelista' etc.

9680. [Rec. 1718.] ch. XVI. 63. 4°. 1.) 1ª—6ᵇ. Christophorus Flurheim, Oratio contra vitium ebrietatis a. 1524. Incip.: 'Nolim quemque vestrum...' Expl.: 'quæ sunt hospitis.' 2.) 7ª—63ᵇ. Jacobus Thurner sive Thürner, 'Collectanea ex Terentio, ex Persio, adagia ex chiliadibus Erasmi.' Plurima folia vacant.

9681. [Hist. prof. 1075.] ch. XVI. 63. 8°. Album amicorum Ludovici ducis Wirtenbergensis, in quo plurium principum inscriptiones et symbola visuntur.

9682. [Philol. 429.] ch. XVII. 378. 8°. ..liber baro de Fugger, Loci communes seu adversaria variis linguis conscripta philosophici et politici argumenti.

9683. [Philol. 424.] ch. XVI. 79. 8°. Philippus de Croy, Adversaria videlicet adagia, sententiæ, apophthegmata, epistolæ aliaque excerpta ex linguæ latinæ auctoribus puta Terentio, Cicerone etc.

9684. [Philol. 430.] ch. XVI. 43. 8°. 'De figuris grammaticis dictata per M. Ignatium S. J.' Incip.: 'Figura est nova loquendi ratio...' Expl. 'plus audiendum quam loquendum.'

9685. [Philol. 432.] ch. XVII. 45. 8°. Ars cryptographica sive vocabulorum ordine alphabetico digestorum numerorumque tabulæ cryptographice scriptorum.

9686. [Hist. prof. 1082.] ch. XVI. 34. 8°. J. H. liber baro Enenkel, Imperatorum Romanorum series cum brevi commentariolo vitæ et rerum gestarum.

9687. [Hist. prof. 1081.] ch. XVII. 63. 8°. Descriptio italica quorundam numismatum excusorum ab imperatoribus Romanis C. Julio Cæsare usque ad Anastasium.

9688. [Philol. 428.] ch. XVII. 382. 8°. .. liber baro de Fugger, Loci communes seu adversaria variis linguis conscripta philosophici et politici argumenti.

9689. [Hist. prof. 1086.] ch. XVI. 400. 8°. Bibliorum utriusque Testamenti icones Francofurti ad Mœnum 1571 excusæ, quibus immixtum est album amicorum Georgii liberi Baronis de Hoffkirchen, cui principes, comites etc. insignia sua adpingi fecerunt et suis manibus nomina inscripserunt.

9689*. [Rec. 1294.] ch. XVIII. 276. 8°. 'Capitolo de'Frati, poema satirico in 16 canti in ottava rima.' Incip.: 'Al luogo del capitolo assegnato...' Expl.: 'o reverendi miei, bon di bon anno.' Sequuntur tria epigrammata sonetti vulgariter dicta ad Johannem Albertum Fioruzzi de matrimonio et puero nato nec non 'Chiave del capitolo fratesco' sive explicatio pseudonymorum et allusionum.

9690. [Hist. prof. 1093.] ch. XVI et XVII. 350. 8°. Catalogi duo amicorum Hugonis Blotii ordine alphabetico secundum nomina et patrias dispositi. Foliis vacuis inscripsit Sebastianus Tengnagel catalogos librorum aliasque notitias litterarias.

9691. [Philol. 438.] ch. XVII. 40. 8°. Lexicon italico-germanicum rerum vocabulis nempe in varias classes digestis.

9692. [Rec. 2148.] ch. XVII. 69. 4°. 1.) 1^a—52^b. Excerpta 'ex descriptione orbis Johannis Boterii.' 2.) 53^a—69^b. Notata de monasterio Pulgarn in Austria supra Anasum, de illius parochiis, redditibus, juribus etc.

9693. [Rec. 1295.] ch. XVI. 204. 8°. Sebastianus Greyss im Wald, Album memoriale variorum nobilium et eruditorum virorum cum pictis insignibus et inscriptionibus autographis.

9694. [Rec. 1301.] ch. XVIII. 90. 8°. Catalogus bibliothecæ Hackmannianæ.

9695. [Rec. 1285.] ch. XVI. 352. 8°. Emblemata et aliquot nummi antiqui Johannis Sambuci; tertia editio. Antverpiæ. 1569. In foliis interpolatis Imperatoris Maximiliani, principum aliorumque illustrium virorum nomina inscripta sunt.

9696. [Philol. 440.] ch. XVI. 153. 4°. Excerpta ex auctoribus variis videlicet Sallustio, Terentio, Vincentio Bellovacensi, Cicerone, Seneca, Virgilio, Theocrito, Hesiodo etc. Inseruntur etiam f. 18—28 Cassandræ Fidelis oratio in academia Patavina dicta, Conradi Celtis carmen sapphicum ad Apollinem, Francisci Nigri in Cassandram Fidelem sapphicum.

9697. [Rec. 1302.] ch. XVII. 179. 8°. Johannis Guilielmi Deyffel zu Pichl, Album amicorum cum plurimis pictis insignibus.

9698. [Rec. 1291.] ch. XVIII. 214. 8° obl. Album amicorum Sigismundi Christiani Sedulii cum pluribus imaginibus æri incisis.

9699. [Rec. 1984. 8.] ch. XVI. 5. f. obl. Catalogus auctorum græcorum, qui habentur manuscripti Romæ in bibliotheca Vaticana a. 1553.

9700. [Philol. 442.] ch. XVI. 71. 8°. Caspar a Nydpruck sive Nidbruck,

Sylloge variarum vocum et sententiarum græcarum cum interpretatione latina.

9701. [Philol. 443.] ch. XVI. 216. 8°. Caspar a Nydpruck, Adversaria ex variis auctoribus puta e Sturmii Dialectica, e Terentio, Virgilio, Demosthene, Actis apostolorum etc. excerpta.

9702. [Philol. 444.] ch. XVI. 344. 8°. Farrago exemplorum, apophthegmatum aliorumque notabilium et memorabilium partim latino partim germanico sermone.

9703. [Rec. 1899.] ch. XVI. 238. 8°. Caspar a Nydpruck, Commentariolus sive enchiridion philologicum ex lectione Homeri, Demosthenis, Ciceronis aliorumque.

9704. [Rec. 1711.] ch. XVI. 30. 4° obl. Jacobus Thurner sive Thürner, Cantilenæ germanicæ nec non odæ latinæ (plurimarum primus tantum versus indicatur) cum notis musicis a consuetis deviantibus.

9705. [Hist. prof. 1099.] ch. XVI. 113. 8°. Epitome geographica. Incip.: 'Mundus hic a Deo conditus...' Expl.: 'ex geographia historiæ mixta colliges.' Adjecta est 'applicatio geographiæ ad notitiam imperii romani ejusdemque historiam.'

9706. [Rec. 1282.] ch. XVIII. 100. 8° obl. 'Paradigma metricum de historiis novi Testamenti' sive versus Weigelianis iconibus subjecti. Pars II. operis. Partem I. vide sis in 9709.

9707. [Rec. 1283.] ch. XVII. 35. 8° obl. Album amicorum Johannis Jacobi Albrecht de Lauterburg.

9708. [Hist. prof. 1100.] ch. XVI. 374. 8°. Album amicorum Hugonis Blotii, cui ipsi suis manibus nomina inscripserunt, ipse vero Hugo alia memoriæ causa annotavit.

9709. [Rec. 1281.] ch. XVIII. 150. 8° obl. 'Paradigma metricum de historiis veteris Testamenti' sive versus Weigelianis iconibus subjecti. Pars I. operis. Partem II. vide sis in 9706.

9710. [Philol. 445.] ch. XVI. 60. 8°. 'De arte rhetorica' sive Analysis partitionum Ciceronis, qui libellus olim fuit Philippi Nidepontani seu de Nydpruck.

9711. [Hist. prof. 1102.] ch. XVII. 186. Album amicorum Martini Nesselii Danielis patris.

9712—9716. [Caps. Koll. I. II. IV. XIII. XVII. XVIII. et XXIV.] ch. XVII. Vol. I. 336 (a. 1646—1663); II. 331 (a. 1664—1669); III. 343 (a. 1670—1673); IV. 278 (a. 1674—1676); V. 296 (a. 1677—1679). f. et 4°. Petrus Lambecius, Commercium litterarum a. 1646—1679 cum indice epistolographorum, quorum illustriores sunt: Georgius Michaël Bacmeister, Bohuslaus Balbinus, Stephanus Baluzius, M. Henricus Bangertus, cardinalis Barberini, Joh. Joachim Becher, Simon et Christianus Beckenstein, Mutio Berretti, Bernhardus abbas Griessoviensis, Sigismundus Betulejus sive von Birken, Henricus Julius Blum, Matth. et Gerardus Bode, Joh. Henricus Bœcler, Joh. Christ liber baro a Boyneburg, Joachim Borgesius, Joh. Andreas Bosius, Hiero-

nymus Branchi, Ed. Brown, Ism. Bullialdus, Carolus archiepiscopus Tolosanus, Carolus archiepiscopus Trevirensis, Casparus abbas Clarævallis, Herm. Conring, Seb. Cramoisy, Car. Dati, Fr. Nic. Donellanus, Nicolaus comes Draskowicz, St. Sauveur Dupuy, Guil. Gust. liber baro de Ehr, Henr. Elver, Michaël et Joh. Endter, Erembertus abbas Cremifanensis, Octav. Falconerius, Dom. Federici abbas, Ferdinandus-Albertus dux Bavariæ, Fridericus dux Saxo-Gothanus, Ferdinandus-Guilielmus dux Wirtembergensis, Georgius Philippus Finkh, Franciscus abbas S. Lamberti, Joh. Jac. Fuchs, Albertus liber baro Fugger, Joh. Christoph. Fugmann, Joh. Gamans, Cornelius Gentilotti, Guilielmus Godefridus, Jac. et Joh. Frid. Gronovius, Isaac Gruterus, Carolus et Johannes Mauritius Gudenus, Marquardus Gudius, Joachim Hagemaier, Mart. Hankius, Godefr. Henschenius, Christ. Frid. Höffer, Arnoldus Chr. Hörnigk, Albertus ab Holten, Louis Jacob, Johannes Philippus episcopus Herbipolensis, Johannes Philippus archiepiscopus Moguntinus, Christianus Keck, F. comes Kinsky, Maximilianus Gand comes a Küenburg, Michaël Kirsten, Johannes Max. comes a Lamberg, Hier. Ambr. Langenmantel, L. Langermann, L. Lassens, Herm. Andr. Lasser, Leopoldus I. Imperator, Joh. Ern. Lincker, Ferd. Lindenbrog, Franc de Lisola, Job Ludolph, Ludovicus et Philippus Ludolf, Wolfg. Christ. a Mæmmingen, Bernhardus comes a Martinitz, Jac. Masenius, Max. Gandolphus archiepiscopus Salisburgensis, Bernhardus Medonius, Matthæus Merian, Franc de Mesguien, Jos. Metzger, Philippus Miller, Raimundus comes Montecuccoli, Flor. de Montmorency, Andreas Müller, Bartholdus Nihusius, Joh. Alb. liber baro ab Oed, Henricus Oldenburg, Dan. Papebrochius, Carolus Patin, Sim. Paulli, Thom. Pessina a Czechorod, Petrus episcopus Herbipolensis, Johannes Pocobello abbas, Joh. Bapt. Podestá, Joh. Lud. Trasch, Casp. Questelius, Joh. Em. Rautenstein, Joh. Christ. Fr. Sagittarius, Claudius Sarravius, Gottfr. Franc. comes Schaffgotsche, Andreas Scharrer, Joh. Schilterus, Steph. Jord. Schmerling, Joh. Lud. Schönleben, Joh. Balth. Schönwetter, Chilianus Schrader, Jonas Schrimpf, Joh. Balth. Schuppius, Vitus Lud. a Seckendorff, Ben. Franc. Slusius, Ezechiel Spanhemius, Joh. Theod. Sprenger, Joh. Casp. Stein, Christoph. Stettinger, Cornelius et Jacobus Tollius, Antonius Mamuca della Torre, Henricus Valesius, Georgius Hieronymus Velschius, Joh. Vorstius, Isaac Vossius, Franc. comes de Waldstein, Joh. Frid. Wibel, Job. Justus Winkelmann, Joh. Dav. Zunner.

9717—9719. [Caps. Koll. VIII—IX.] ch. XVIII. 592 (a. 1783—1785) 546 (a. 1786—1789) et 544 (a. 1790 et 1791). f. Acta commissionis aulicæ ad dirigendas res studiorum et censuræ librorum præside Godefrido libero barone van Swieten annis 1783—1791.

9720. [Caps. Koll. VI.] ch. XVII. 161. f. 'D. Rudolphi I. Cæsaris Augusti epistolæ centum quadraginta septem cum adjunctis duobus diplomatibus ac privilegiis fideliter tum ex pervetustis mss. tum etiam ex ipsissimis mss. operibus.. Seifridi quondam monasterii Clarævallensis Austriæ abbatis . . transcriptis ac in ordinem digestis .. 1672' sive

liber formularum e litteris Rudolphi I. Imperatoris collectus ab abbate Johanne VII. monasterii Zwetlensis a. 1612—1625 et a. 1672 in honorem Leopoldi I. Imperatoris edendus.

9721 et 9722. [Caps. Koll. VI.] ch. XVIII. 154 et 180. f. Epistolæ Friderici II. Imperatoris Petro de Vineis attributæ e variis codd. mss. bibliothecæ palatinæ Vindobonensis descriptæ.

9723. [Caps. Koll. XI.] ch. XVIII. 58. f. Fragmenta commercii litterarum Lucæ Holstenii et amicorum in apographis.

9724. [Caps. Koll. XI.] ch. XVIII. 172. f. et 4°. 1.) 1ª—102ᵇ. Adamus de Kollar, Apparatus pro editione nonnullorum operum Nicephori Gregoræ, græce et latine. 103—106 vacant. 2.) 107ª—112ᵇ. Demetrius Cydonius seu Thessalonicensis, Epistolæ octo latine versæ cum brevi notitia de auctore et adnotationibus in singulas. 113 et 114 vacant. 3.) 115ª—121ª. Mandata legationis Ancyrani metropolitæ latine versa cum adnotationibus. 121ᵇ—122ᵇ vacant. 4.) 123ª—130ª. Epistola latina ad Magnum Oeconomum Patriarchæ fratrem. Incip.: 'Exiguum est mihi quod ad Te Magnum afferam...' Expl.: 'atque Discipuli et Legati verbi esse credamur.' 130ᵇ vacat. 5.) 131ª—146ª. Nicephorus Callistus Xanthopulus, De miraculis B. M. V. ad fontem, latine. 146ᵇ vacat. 6.) 147ª—149ª. Anecdota græca in latinum conversa sermonem et ad historiam patriarcharum Constantinopolitanorum pertinentia, e codd. mss. bibliothecæ pal. Vindobonensis desumta. 149ᵇ vacat. 7.) 150ª. Notitia de epistolis Gregorii Cyprii. 150ᵇ vacat. 8.) 151ª—159ª. Gregorius Cyprius, Epistola quædam latine versa et initia epistolarum græca in codd. philologicis gr. 195 et 149 bibliothecæ pal. Vindobonensis occurrentium. 159ᵇ—161ᵇ vacant. 9.) 162ª—172ª. Michaël Psellus, Epistola græca ad patriarcham Psiphilitum de alchymia.

9725. [Caps. Koll XII.] ch. XVIII. 87. f. et 4°. Adamus de Kollar, 'Variantes lectiones in.. Aetii Amideni.. libros ineditos ex tribus mss. codd. Augustæ bibliothecæ Cæsareæ Vindobonensis excerptae.'

9726. [Caps. Koll. XI.] ch. XVIII. 220. f. et 4°. Documenta ad historiam Friderici III. Imperatoris opera ut videntur Adami de Kollar descripta et quidem 1ª—152ª e cod. 2818* (Jur. civ. 84.), 153ª—154ª e cod. 8471. (Jur. civ. 156), 155ª—166ᵇ e cod. 3052. (Jur. civ. 157), 179ª—179ᵇ e cod. 9047. (Theol. 102), 181ª—220ª e cod. 9006. (Hist. prof. 237.) bibliothecae palatinae Vindobonensis.

9727 et 9728. [Caps. Koll. X.] ch. XVIII. (1776.) 178 et 193. f. 'Augustae Bibliothecae Vindobonensis Adversariorum liber.' Vol. I. continet tomum primum operis, nempe dissertationes et adnotationes, quas edere a. 1776. proposuerant custodes bibliothecae pal. Vindobonensis pro illustrandis codd. mss. ejusdem bibliothecae. Vol. II. continet apparatum pro tomis qui sequi debuissent.

9729. [Caps. Koll. X.] ch. XVI. 15. f. Acta quaedam germanica a. 1594—1595 spectantia ad inquisitionem militarem de dedito Jaurino.

9730. [Caps. Koll. XIX.] ch. XVIII. 12. f. Darstellung des Copernicanischen

Welt-Gebäudes.. in einer astronomischen und geographischen Welt-Machine, welche auf.. Befel I. K. Majestät von einem Künstler in Wisenthaid Namens Nestfel a. 1753.. verfertigt worden. Beschrieben von einem Liebhaber der mathematischen Wissenschaften.

9731. [Caps. Koll. XXVI.] ch. XVIII. 68. f. Josephus Benedictus Heyrebach, Dissertatio de typographorum antiquorum erroribus in consignando proprii laboris anno, ab auctore ipso exarata.

9732. [Caps. Koll. X.] ch. XVIII. 6. f. Johannes Georgius Schwandner, Eleuchus sigillorum ac diplomatum quorundam antiquorum Hungariæ regum ex archetypis m. desumtorum nec non graphice.. delineatorum.

9733. [Caps. Koll. X.] ch. XVIII. 33. f. Faustus Andrelini Foroliviensis, Dialogus satyricus de obitu Julii II. pontificis, cuius perperam Ulricus de Hutten auctor habetur. Apographon versionis gallicæ ab Eugenio Sabaudiæ principe cuidam Rousseau attributæ, ut docet notula ab ipso principe exarata.

9734. [Caps. Koll. XIV.] ch. XVI. 4. 4°. 'Catalogus voluminum græcorum Venetiis apud Antonium Eparchum exstantium, quæ ille vel simul omnia vel singula propter rerum penuriam venum exponit.' Ad calcem legitur notula 'Summa voluminum centum, quorum 45 in membranis sunt scripta.'

9734*. [Caps. Koll. V.] ch. XVI. et XVII. 37. f. et 4°. Johannes Matthæus Wacker a Wackenfels, Epistolæ ad amicos et amicorum ad eum a. 1594—1619.

9735. [Caps. Koll. XXI.] ch. XVI. f. 4° et 8°. Fragmenta commercii litterarum Johannis Alexandri Brassicani qui et Kohlrueber, postea de Emmerberg et amicorum verbi gratia Johannis Camers O. M., Claudii Cantiunculæ, Georgii Tanstetter, Andreæ Wagner Sybenbergensis, et fratris Johannis Ludovici a. 1521—1531.

9736. [Caps. Koll. XXI.] ch. XVI. 28. f. Johannes Sambucus, Epistolæ ad amicos et amicorum ad eum videlicet Johannis Antonii Saraceni, Theodori Zwinger, Christophori Plantini, Caroli Vtenhovii, Caroli Sigonii, Hieronymi Arconati, Reineri Reineccii et Martini Crusii a. 1560—1584.

9737. [Caps. Koll. XXI.] ch. XVI. 16. f. Henricus Wotton, Epistolæ duæ latinæ ad Carolum Clusium a. 1591 anglicæ duæ ad fratrem Partridge, duæ ad fratrem Jacobum, una ad virum illustrem Angliæ cum appendice fragmentorum.

9737ᵃ. [Caps. Koll. XIX.] ch. XVI. 5. f. et 4°. Marcus Böck recte Beck a Leopoldsdorf, Litteræ quinque autographæ ad amicos s. d. et sine amicorum nominibus.

9737ᵇ. [Caps. Koll. XIX.] ch. XVI. 32. f. et 4°. Matthias Flaccius Illyricus, Epistolæ septemdecim, quarum undecim autographæ, octo sine nota annorum, novem vero a. 1552—1557.

9737ᶜ. [Caps. Koll. XIX. et Coll. autogr.] ch. XVI. 10. f. Desiderius Erasmus Roterodamus, Epistolæ sex autographæ, quarum tres ad Johannem

Cholerum præpositum Curiensem, duæ ad Bernhardum III. de Cles episcopum Tridentinum, una ad Ortuinum Gratium a. 1517—1531.

9737d. [Caps. Koll. XXI. et Coll. autogr.] ch. XVII. 41. f. Johannes Kepler, Epistolæ et acta quindecim a. 1601—1628, quorum octo apographa.

9737e. [Caps. Koll. XIX.] ch. XV. et XVI. 15. f. et 4°. Epistolæ septem ad Jacobum Actium Sincerum Sannazarium a. 1493—1526 et quidem quattuor priores cardinalis Petri Bembi, Victoris Falconii, Ambrosii Leonis Nolani et Johannis Cottae, tres posteriores Johannis Pardi. Subnexae sunt duae epistolae, prior Ludovici Ceruarii Tuberonis abbatis ad Cassandram Marchesiam monialem de obitu Sannazarii cum epigrammatibus in mortem ejus, posterior Leonardi Lauredani ducis Venetiarum ad Julium II. pont. max. data Venetiis 5. Junii 1509, cuius apographon Sannazario missum fuit.

9737f. [Caps. Koll. XXI. et Coll. autogr.] ch. XVI. et XVII. 72. f. et 4°. c. fig. col. lunæ. Tycho Brahe, Epistolæ sedecim et ad eum directæ undecim nec non scripta ejusdem minora. Epistolæ Tychonis sunt partim autographæ, ad eum vero directæ sunt septem Thomæ Craigii cancellarii Scotiæ, una Conradi Bergensis, una Henrici Brucæi et duæ Petri Junii, omnes a. 1585—1599. Subnexæ sunt epistolæ duæ Gisberti Vossii a. 1624 ad editionem operum Tychonis spectantes et dedicatio operis ejusdem 'Tabulae astronomicae' inscripti, nomine haeredum Tychonis ad Ferdinandum II. Imperatorem a. 1627 directa.

9737g. [Caps. Koll. XIX. et Coll. autogr.] ch. XVI. 53. f. et 4°. Johannes Faber episcopus Vindobonensis, Epistolae autographae triginta et una, quarum viginti sex ad Johannem Alexandrum Brassicanum, una ad Johannem Cuspinianum, duae ad anonymos, duae ad Bernhardum III. de Cles episcopum Tridentinum directae sunt. Ceterum interspersae habentur in hoc codice epistolae Johanni Fabro missae, videlicet: una Johannis Botzeni canonici Constantiensis, una Johannis Alexandri Brassicani, una Claudii Cantiunculae, una Laurentii cardinalis tit. Quattuor coronatorum, una Pauli Riccii israëlitae, una Jacobi Spiegelii, una Thomae cardinalis tit. S. Sixti, tres Ulrici Zasii, omnes a. 1517—1537.

9737h. [Caps. Koll. II—IV. et Coll. Autogr.] ch. XVI. 41. f. 4° et 8°. 1.) 1a—22b et 25a—41a. Philippus Melanchthon, Epistolae triginta duæ, quarum undecim manu propria scriptae sunt a. 1531—1557, decem sine nota anni. 2.) 23a b. Idem, Brevis notitia exegetica autogr. 3.) 24a. Idem, Encomion musices sex distichis concinnatum et ab auctore exaratum.

9737i et k. [Caps. Koll. II. III. XIII. et XVII.] ch. XVI. 445. (a. 1545—1555) et 316 (a. 1556—1558.) f. 4° et 8°. Gaspar a Nydbruck, Commercium litterarum sive epistolae Georgii Aigmaier, Arnoldi Arlenii, Gasparis Bruschii, Martini Buceri, Johannis Calvini, Joachimi Camerarii, Georgii Cassandri, Matthaei Collini, Eliae Corvini, Jacobi Debillen, M. Flaccii Illyrici, Nicolai Galli, Johannis et Conradi Gesner, Justini Gobler, Cornelii Gualtheri, Sebastiani Gross, Thaddaei Hagecii, Johannis Bapt. Heintzelii, Sigismundi ab Herberstein, Jo-

hannis Herold, Johannis Hoppii, Danielis Hornung, Michaëlis Hospitalis, Conradi Huberti, Andreae Hyperii, Erh. a Kunheim, Herberti Langueti, Petri Lotichii. Johannis Mathesii, Danielis Mauch, Philippi Melanchthonis, Thomae Mitis, Francisci Moscheni, Martini Mylii, Johannis Oporini, Val. Pacaei, Hier. Pesolt, Henrici Petri, Casp. Peceri, Val. Poullain, Petri a Rotis, Sim. Sarlii, Johannis Segger, Johannis Sturm, Georgii Tanner, P. P. Vergerii, Casparis Vogel, Johannis Wigand, Wolfgangi Wissenburgii, Hieronymi Wolf et aliorum minus notorum, quorum epistolis adjecta sunt plurima Nydbruckii responsa.

9737 $^{l, m \text{ et } n}$. [Caps. Koll. II., III, XIII. et XXV.] ch. XVI. et XVII. 303 (a. 1584—1589), 286 (a. 1590 et 1591) et 319 (a. 1592—1635), f., 4° et 8°. Heinricus comes de Rantzau, Commercium litterarum. Epistolographorum illustriores sunt Petrus Albinus, Johannes Althusius, Conradus ab Anten, Heinricus Bauch, Christophorus Berchan, Michaël Philippus Beuther, Abr. Bock, Bogislaus XIII. dux Pomeraniae, Michaël Boiemus, Heinricus Bomholtz, Georgius Braun, Heinricus Brucerus, Bonifacius Calonius, Joachim Camerarius, Jost van Campen, Rodericus a Castris, Antonius Caucius, Martinus Cholinus, David Chytraeus, Martinus Crusius, Fridericus Damius, Cunradus Dasypodius, Johannes Demel, Paulus et Franciscus van der Doort, Janus filius Dousa Nordvicensis, Johannes Dreger, Matthaeus Dresser, Otto von Düringen, Franco Duyk, Johannes Ericksen, Johannes Esychius, Thomas Ferrers, Thomas Fink, Sal. Frencelius, Wilh. Frese, Georgius Ludovicus Frobenius, Heinricus Gerlacius, Greg. Giordani, Johannes Heinricus et J. G. Gödelmann, Janus Gruterus, Jonathan Gutsloff, Hier. Hamelmann, Andreas Helwig, Johannes Hennichius, Hier. Henninger, J. Heurnius, Johannes Hœner, Johannes Hoier, Johannes Kessler, Johannes Kulmann, Johannes Lauterbach, Johannes Letzner, Johannes Lindau, Petrus Lindenberg, Justus Lipsius, David Lobechius, Johannes a Lœben, Albertus Lomarus, Eilhardus Lubinus, Ernestus comes a Mansfeld, Georgius comes Marschall, Martinus Marstaller, Johannes Martius, Michaël Mascus, Henricus Meibomius, Michaël Meier, Albertus Mejjer, Paulus Melissus, Gerardus Mercator, Godefr. a Mierle, M. de Minutiis, Guil. Mœring, Guil. Henr. et Andreas Moller, Johannes Montanus, Andreas Mylius, Melchior Newkirch seu Neofanius, Antonius Netlenblad, Martinus Nigrinus, Johannes de Nyekerke, Lucas Osiander, Johannes Papenhagen, Petrus abbas Parthenopolitanus, Ludovicus Pincius, Johannes Politus, Heinricus Ramell, Carolus et alii comites de Rantzau, Reinerus Reineccius, Nicolaus Reusner, Barth. Rhodomannus, Daniel Rogers, Georgius Rollenhagen, Fridericus Rosenkrantz, Josephus Scaliger, Johannes Scerbetius, Arnoldus Schleuser, Caspar et Ulricus Schmidt, Curt Schmiedfinck, Andreas Schottus, Johannes Schreyningk, Marcus Schroder, Jacobus Segurius, Alexander Sehstett, Johannes Slungrauius, Theodoricus Smeleius, Henricus Stromberg, Henricus Sudermann, Gerardus Swarte, Fridericus Sylburg, Christophorus Sylvius, Caspar La Thuillerie, Daniel Twitemeier, Andreas Vellejus, Ferdinandus Lopez de Villanova, Paulus Virdung, Marcus Welser, Georgius Westentorp, Wilhelmus

dux Livoniæ, Vitus Winsheim, Georgius Wippermann, Johannes Wolders, Hermannus Wolmar.

9737o. [Caps. Koll. XVIII.] ch. XVII. 343. f. et 4°. Litteræ ad Johannem Mariam comitem de Testa-Piccolomini variorum legatorum et officialium de rebus in Italia a. 1663 et 1664 observatis, partim cryptographicæ.

9737p. [Caps. Koll. XVIII.] ch. XVII. 37. f. Litteræ viginti octo novissima quæque facta gestaque e variis Europæ partibus enarrantes a. 1667—1671, germanice et italice.

9737q. [Caps. Koll. XIV.] ch. XVII. 50. f. Sebastianus Tengnagel, Epistolarum, quas scribere voluit, primæ lineæ aliarumque apographa a. 1608—1617.

9737r, s et t. [Caps. Koll. II., III., XIII., XIV., XVII., XXI et XXIV.] ch. XVI. et XVII. 291 (a. 1594—1614), 334 (a. 1615—1624) et 354 (a. 1625—1635). f., 4°. et 8°. Sebastianus Tengnagel, Commercium litterarum. Epistolographorum illustriores sunt Josephus Barbato, Martinus Bonacina, Isaac Casaubonus, Petrus Cauellat junior, Johannes Cellarius, Claudius Chiffletius, Jacobus Christmannus, Jodocus Coccius, Christophorus Coler, Paulus Conopæus, Christophorus Crinesius, Cornelius Curtius, Jacobus Darimplius, Michaël Dasquier, Johannes Decker, Philippus Diuinar, C. Donaverus, Caspar Dornavius, Theod. Ebert, Elias Ehinger, Job Hartm. liber baro Enenkel, B. G. ab Ense, Thomas Erpenius, Balth. Exner, Sebastianus Fortiguerra, Marcellus Franckheim, Marquardus Freher, Christophorus Gewold, Matthias Giger, Michaël Goldast, Jacobus Gretser, Janus Gruterus, Christophorus Hafner, Joh. Lud. ab Hagen, Johannes comes Harington, Daniel Heinsius, Christophorus Helvicus, Johannes Hemelarius, Joh. Henisius, Fridericus Hermann, Maternus Heyder, Antonius Hierat, Martinus Hinter, D. Hœschel, Hans Georg Herwart von Hohenburg J. V. Hollant, Jacobus Lyll ab Hove, Jacobus de Huter, Johannes a Visitatione, Carolus dux in Silesia, Martinus Kessler, Johannes Khattes, Johannes Kinckius, Petrus Kirsten, Barth. Klimann, Petrus Lanselius, Guilielmus Lebé, Val. Leuchtius, Esaias Leucker, J. Lieb, Carolus et Gundaccarus comites a Liechtenstein, Wenceslaus Wilh. de Lobkovic, Martinus Magger, Vitus Marchtaler, Hieronymus Marescalcus, Franciscus van Meulen, Fridericus Monavius, Balth. Moretus, Lamb. Nauwerius, Vinc. Noguera, Elias Opata, Bernhardus Paludanus, Petrus Pazman, Nicolaus Petrascus sive Petrasch, Johannes Pistorius, Fridericus Pleunis, Reimprecht liber baro a Polheim, Guil. Portugal, B. Prigglmaier, Gerhardus et Hermannus de Questenberg, Matthæus Rader, Hieronymus Rath, Georgius Remus, Vinc. Riccard, Phil. Rinaldus, Conradus Rittershusius, Heribertus Rosweydus, Henricus Savil, Robertus Scheilder, Wilh. Schickart, Albertus a Schilling, Andreas Schottus, Thomas Seghetus, Nicolaus Serrarius, Sifridus abbas Zwetlensis, Samuel Slade, Jacobus Sirmondus, Oswaldus Sment, Hieronymus liber baro a Sprinzenstein, Georgius Sturn, Fran-

ciscus Szegi, Octavius de Tassis, Fridericus Taubmann, Petrus Teixeira, Franciscus Tengnagel, Jacobus Augustus de Thou sive Thuanus, Melchior Trevinnius, Ludovicus liber baro de Ulm, Petrus della Valle, Cyprianus Vermilius, M. de Werdenmann, Arnoldus Willems, Janus, Margaretha et Sibrandus van Wyninghen, Hermannus Ytterus. Responsa Sebastiani Tengnagel passim interspersa sunt. Vol. III. 336^{a}—354^{b}. Epistolæ Franciscum Gansneb Tengnagel concernentes a. 1621—1628 subnexæ sunt.

9737^{u}. [Caps. Koll. XIX. et XXVII.] ch. XVIII. 238. f., 4°. et 8°. 1.) 1^{a}—45^{a}. Epistolæ a. 1716—1718 scriptæ a Gustavo Argento, Francisco Galuppi, Nicolao Rossi et N. Saletti et uti videntur Johanni Benedicto Gentilotti ab Engelsbrunn missæ. 46 vacat. 2.) 47^{a}—66^{a}. Pius Nicolaus Garelli, Primæ lineæ octo epistolarum a. 1726—1738 scriptarum. 67 vacat. 3.) 68^{a}—81^{b}. Idem, Octo epistolæ similis argumenti sed nota anni carentes. 4) 82^{a}—96^{b}. Idem, Tentamina styli italica et latina, partim poëtica. 97 vacat. 5.) 98^{a}—195^{b}. Epistolæ Nicolao Forlosiæ a. 1723—1728 missæ cum responsis nonnullis Nicolai. Epistolographi præter fratrem sunt Biaggio Coppola, Nicolaus Coliria, Josephus Carolus Cagnone, Lud. de Chaure, Petrus Hercules Gherardi, Lud. Ant. Muratori, Scipio et Ventura Maffei. 196 vacat. 6.) 197^{a}—213^{a}. Epistolæ nonnullæ Nicolao Forlosiæ missæ cum quibusdam responsis, omnes annorum nota carentes. 213^{b} vacat. 7.) 214^{a}—230^{b}. Excerpta et apographa varia præcipue carmina græca, latina, germanica et gallica, partim a Nicolao Forlosia scripta. 231 vacat. 8.) 232^{a}—238^{b}. Dedicatio novæ editionis catalogi Nesseliani codd. mss. græcorum bibliothecæ pal. Vindobonensis ad Mariam Theresiam Imperatricem a Nicolao Forlosia exarata.

9737^{v}. [Caps. Koll. XIX.] ch. XVII. 150. f., 4°. et 8°. Daniel Mögling. Epistolæ argumenti astronomici quinquaginta sex Guilielmo Schickardo a. 1625—1634 missæ, quibus adjectæ sunt una Johannis Bullialdi et quattuor Petri Gassendi ad eundem Schickardum directæ.

9737^{w}. [Caps. Koll. II., V., XIII., XIV., XVIII., XXI.] ch. XVI. et XVII. 59. f. et 8°. Richardus Strein liber baro a Schwarzenau, Acta et epistolæ quædam officii a. 1595—1604.

9737^{x}. [Caps. Koll. II., V., XIII., XIV., XVIII., XXI.] ch. XVI. et XVII. 21. f. 1.) 1^{ab}. Leo X. papa, Bulla qua Johanni Parvo O. Erem. S. Augustini concedit, quod religionem canonicorum S. Augustini in futurum profiteatur d. d. Romæ 4. Julii 1519. 2.) 2^{a}. Nicolaus Bets, Epitaphium Johannis Sambuci 13. Junii 1584 Vindobonæ apoplexia mortui. Incip.: 'Splendida divitiis non mausolea viator ...' Expl.: 'Sæcula tam parvum post habeamus opus.' 2^{b}—3^{b} vacant. 3.) 4^{a}. In memoriam Antonii Haseke primi pastoris in Gronenbeck Westphaliæ nota germanica. Incip.: 'Wasz begerstu alt zu werden ...' Expl.: 'Der folg ihm nach, der dasz begert.' 4^{b} vacat. 4.) 5^{a}—6^{b}. Descriptio germanica, quomodo corpus Johannis liberi baronis Trautson Pragæ 12. Jan. 1590 depositum fuerit. 5.) 7^{a}. Suffridus Petrus Leonardiensis,

Epitaphium . . cardinalis Antonii Caraffæ Neapolitani mortui 13. Jan. 1591. Incip.: 'Venit ab vrbe meas infelix rumor ad aures ...' Expl.: 'Faxit cur volitat viuus per ora virum.' 7^{b} vacat. 6.) 8^{a}—10^{a}. Philippus Melanchthon, Consilium de synodo Tridentina. 7.) 10^{b}—11^{a}. 'Pontificis summi munus Hispaniarum regi Bruxellis exhibitum' i. e. traditio ensis et pilei. 11^{b} vacat. 8.) 12^{a}—15^{a}. Excerpta ex actis processus contra milites qui Strigonium Turcis dediderunt 3. Octobris 1605, germanice. 15^{b} vacat. 9.) 16^{ab}. Parrafo sacado de la vida de S. Verena virgen y Martyr en la Grisonia.' 17 vacat. 10.) 18^{ab}. 'Venetorum ad papam litteræ acerbæ.' Incip.: 'Quæ monet suadetque per literas, sanctitas tua ...' Expl.: 'præstare licebit.' 19 vacat. 11.) 20^{a}—21^{a}. Claudius Salmasius, Epistola d. d. 30. Septembris 1634 ad Christianum Frisium Daniæ regis cancellarium descripta a Seb. Tengnagel.

9737^{y}. [Caps. Koll. XIII.] ch. XVII. 6. f. Daniel Nessel, Relatio critica ad Leopoldum I. Imperatorem de tabula ænea antiqua Canusina, seriem decurionum Romanorum continente. Ectypon tabulæ subjunctum est. Codex autographus.

9737^{z}. [Caps. Koll. XIII.] ch. XVII. 19. f. et 4°. Claves variæ pro explicandis litteris cryptographice scriptis.

9737$^{z.1.}$ [Caps. Koll. XIII.] ch. XVI. 9. f. Registrum ab initio mutilum in cod. quemdam Udalrici Babenbergensis, qui codex hinc inde cum cod. 389 bibl. pal. Vindob. concors versus finem magis magisque discrepat.

9737$^{z.2.}$ [Caps. Koll. X.] ch. XVII. 2. f. Programma ludi allegorici 'Carnis in piscem metamorphosis, peracta in Seminario S. Wenceslai (nempe S. J.) Pragæ in urbe veteri a. 1679, 13. Februarii.'

9737$^{z.3.}$ [Caps. Koll. XIII. et XIV.] ch. XVII. 11. f. et 4°. Zacharias Dominicus Acsamiter seu Acsamitek a Kronenfeld, Elenchi duo, prior latinus posterior italicus 'librorum sive typis sive impensis S. Congregationis de fide propaganda Romæ impressorum' ab a. 1610 usque ad finem s. XVII.

9737$^{z.4.}$ [Caps. Koll. XXVI.] ch. XIX. 20. 4°. Catalogus librorum ab arte typographica inventa usque ad a. 1517 impressorum et olim in monasterio Ethonis O. S. B. sive Ettenheimmünster asservatorum, germanice.

9737$^{z.5.}$ [Caps. Koll. X.] ch. XVII. 31. 4°. Daniello Marco Delfino cardinale, Dialogo astronomico. Incip.: 'Astronomo. Filosofo, Credi pur che a ragione quando appar la cometa ...' Expl.: 'speri chi teme.'

9737$^{z.6.}$ [Caps. Koll. X.] ch. XVI. 9. 4°. Nicolaus Copphornicus sive Coppernicus, Epistola 'Bernardo Vapoushij cantori et canonico ecclesiæ Cracouiensis . . missa d. d. 'Varmiæ 3. Junij 1534' correctum in 1524 'ex primis post αὐτόγραφον lituris 30. Martij 1575.' Epistola tractat de Johannis Werneri Norimbergensis opusculo De motu octauæ sphæræ editum Norimbergæ apud Fridericum Peypus a. 1522. 4°.

9737$^{z.7.}$ [Caps. Koll. X.] ch. XVI. 6. 4°. Petrus Alphæus Norimbergensis,

Carmen gratulatorium . . in honorem Maximiliani regis Bohemiæ . . ingressi Francofordiam ad Mœnum VIII. Cal. Nou. 1562, ut ibi Romani quoque regni coronam acciperet.

9737s. 8. [Caps. Koll. XII.] ch. XV. 9. 4°. 'Epistola universitatis Parisiensis de scismate.' Incip.: 'Vniuersis studii Parisiensis . . .' Expl.: 'vt credimus interveniente spiritu Anno domini millesimo trecentesimo nonagesimo quinto XXVj. die Mensis Augusti.'

9737s. 9. [Caps. Koll. XIV.] ch. XVII. 6. 4°. 'Catalogus mss. librorum in lingua Arabica, Turcica, Persica, Hebræa et Syriaca in bibliotheca . . Thomæ Erpenii extantium ad me (scilicet Sebastianum Tengnagel) Lugduno-Batauorum missus VI. Aprilis 1622.'

9737s. 10. [Caps. Koll. XIV.] ch. XVI. 16. 4°. 'Hic continentur omnium fere doctorum et autorum nomina, quæ in Mellicensi Bibliotheca habentur, tum sub cuius imperijs claruerunt et quale vitæ genus duxerunt breuiter hic excutitur juxta alphabeticum ordinem.' Adsunt duntaxat litteræ A—P.

9737s. 11. [Caps. Koll. XIII.] ch. XVI. 4. 4°. Epistola de novissimis 'Zeitung. 16. Julij 1593.' Incip.: 'Nachfolgende Puncta seind den 16. Julij den Superintendenten in Consistorio zue Leipszigk vnd den Pastoribus aufem land . . .' Expl.: 'furgehalten so wol als den Superintendenten.'

9737s. 12. [Caps. Koll. XIII.] ch. XVII. 20. 4°. 'Auiso circolare' sive relatio de Europæ statu politico a. 1676—1689 sub pontificatu Innocentii XI. imprimis de imperii Turcici incremento a quodam legato ut videtur Veneto scripta et regentibus conjunctis communicata. Incip.: 'In questo tempo nel quale Marte domina . . .' Expl.: 'gettano lacrime di compassion. Quod Deus auertat.'

9737s. 13. [Caps. Koll. XIII.] m. XV. 25. 32°. Formulæ medicinales latinæ.

9737s. 14–18. [Caps. Koll.] ch. XVI. et XVII. Vol. I. (a. 1566—1574) 443; II. (a. 1575—1577) 313; III. (a. 1578—1586) 364; IV. (a. 1587—1595) 388; V. (a. 1596—1608) 350. f. Collectio amplissima epistolarum, quas ad Hugonem Blotium a. 1566—1608 scripserunt: Aldus Manutius, Victor ab Althann, Gerhardus Altvatter, Sebastianus Ambrosius, B. Amerbachius, Petrus Angeli, Hieronymus Arconatus, Lucas Bacmeister, Guil. Bainmuille, Albertus Behr, Mart. Berzevicius, Nic. Betz, Ursula Blotzin, Matthias Bornemyza de Ragozna, Joh. Guil. Botzheim, Joh. Ambros. Brassicanus, Robertus Brunus Scotus, Antonius Brusius archiepiscopus Pragensis, Guil. Büchlin, Augerius Busbecke, Aegidius Buslidius, Georgius Calaminus, Joach. Camerarius, Theod. Canterus, Odoricus Capra, Georgius Carew Anglus, Carolus III. Lotharingiæ dux, Joh. Caselius, David Chytræus, Fabius Ciccoli, Carolus Clusius, Johannes Cobenzl, Tob. Cober, Huldr. Coccius, Joh. Cornus, Nic. Alb. Crapicensis, Joh. Crato a Craftheim, Dan. Cromer, Joh. Jac. Croy, Mart. Crusius, Ant. Dalmannus, Conr. Dasypodius, Georgius Deidrich, Mart. Dietrich, Adam a Dietrichstein, Rembertus

Dodonæus, Christophorus Donauer, Philippus Mornæus Du Plessis, Otto ab Egmont, Gerardus ab Egmont, Joh. et Casp. Eisengrein, Pompon. Ellama, Nicas. Ellebodius, Wolfg. Christoph. ab Enzestorff, Paulus Fabricius, Sym. Falck, Franciscus Philippus Faust Moguntinus, Ortolphus Fomann, Emer. comes Forgacz, Alb. Fosterius a Wernstorff, Sebast. Frencelius, Joh. Jac. Frisius, Samuel Frisius, Nicolaus Gabelmann, Paulus Gartzwiler, Georgius rector collegii Hung. Bonon., Lyneng von Gille, Hub. Giphanius, Michaël Gisius, Jan de Groot, Cornelius Grotius, Joh. Gruterus, Rud. Gualtherus, Arnoldus ab Hærsolter, Joh. B. Haintzel, Joh. Henr. Haintzel, Nicol. Haunolt, Joh. Heller, Adamus Henricpetri, Balth. ab Herden, Frid. Hermann, Henr. Herwert, Franciscus Hippol. Hildesheim, Tiburtius Himelreich, Sebaldus Hock, Georgius Hofmann, G. Hordisæus, Jac. Horst, Blas. Huetter, Aegidius Hunnius, Georgius Lud. ab Hutten, Elias Hutter, Georgius Jenisch, Lud. In der Hell, Thom. Jordanus, Nic. Isthuanffy, Paulus Julanus, Julius episcopus Wirceburgensis, Joh. Kalzius, Joh. Kapffer, Wolfg. Kendius, Joh. Kepler, Mart. Kessler, Leon. Kirchaimer, Joh. Kirchmann, Apollinaris Kirser, V. Kouacciacius, Ladisl. Kubinyi, Lud. Lauater, Cath. Le Doulx, Theod. Leuwen, Joh. Lewenklaw, C. baro a Liechtenstein, Georg. Mich. Lingelsheim, Justus Lipsius, Joh. Lisztius episc. Vesprim., Car. Lorcher, Jord. Louffus, Steph. Luichtius, Polyc. Lyser, Adrianus Manmaker, Claud. de Manne, Joh. Marbach, Jac. Maripetrus, Matthias archidux Austriæ postea Imperator, Matth. Mayer, Sebaldus Mayr, Maximilianus II. Imperator, Paulus Melissus Schedius, Joh. Memhard, Hieron. Mercurialis, Frid. a Minkwitz, Jac. Monau, Carol. Müeg, Antonius Muretus, Adrianus van der Myle, Theod. Nævius, Magnus Nolde, Joh. Oporinus, Joh. Papius, Onophrius Perbinger junior, Guil. de Perequé, Bened. Perger, Barth. Pezzen, Joh. Phlugg, Otto Pistorius, Christoph. Plantinus, Christoph. Polæus, Everardus Pollio, Henricus Porschius, Joh. Posthius, Balth. Prætorius, Joh. Preuschoff, Elias Preuss, Wolfg. Predler, Daniel Prins, Joh. Prunner, Georgius Purkircher, Cornelius Pynacker, Godofr. de Raming, Anastasia de Rechberg, Rein. Reineccius, Urb. Renninfelder, Ebaldus Rentorpf, Joh. Rettler, Paulus Reuchel, Nic. Rhenanus, Conr. Rittershusius, Petrus Wock de Rosenberg, Petrus Rosinus, Thom. Rotwenius, Rudolphus II. Imperator, Fursæus a Ruellis, Bernh. Rumelin, Wolfg. Rumpff, Jul. comes a Salm, Joh. Sambucus, Thom. Savellus, Henr. Sauile, Christoph. Schallenberger, Godofr. Schaiff, Joh. Schelhammer, Philippus Scherbius, Gasp. Scioppius, Georgius Schuemacher, Georgius Schum, Matth. Schwanser cf. Suanser, Lazarus a Schwendi, Joh. Guil. Schwendi, Guil. Seemann, Carolus de Selt n, Paulus Sesserus, Robertus Sidney Anglus, Joachim. a Sintzendorf, Jac. Solenander, Joh. Sporisch, Alex. baro a Sprintzenstein, Joh. Ulr. a Starhemberg, Rup. a Stotzingen, C. Stolshagius, Frid. Stock, Melch. Studisius, Matthæus Stuff, Joh. Sturm, Wolfg. Suanser cf. Schwanser, Philippus Suerius, Sym. Sulcerus, Frid. Sylburgius, Nicol. Sylvius, Casp. Tannamann, Georgius Tanner, Matthias Thalmann, Chr. Thenn, G. H. Trautson, Johannes Trautson, Paulus Sixtus Trautson, Joh.

Trudisus, Matthias Tulechovius, Laur. Tuppius, Albertus Ursinus, Georgius Ursinus, Ursinus Petrus Wock V. Petrus Wock de Rosenberg, Cornelius Valerius, Florentius van der Haer, Benif. Vanozzi, Antonius Verantius episcopus Strigoniensis, Faustus Verantius, Franciscus Victorius, Joh. Jac. Vngelter, Chr. Vngelter von Theisenhausen, Waldpurga et Ursula Vngelter, Laur. Vomelius, Car. Mich. Vosbenius, Bonav. Vulcanius, Joh. Bapt. Weber, Cornelius a Werdenborch, Christoph. a Wilcz, Jodocus Willichius, Joh. Wirich, Hieron. Wolf, Henricus Wotton Anglus, H. Gymnicus Xylogæus, Paulus Zegedi, Fr. Zeidler, Thom. Zipineck, Matthæus Zuber, Jac. Zundelin, Wolfg. Zundelin, Theodorus Zwinger.

9738. [Rec. 1955.] ch. XVIII. 248. f. 'Psalmi aliaque biblica' e cod. 2681 a Jos. Ben. Heyrenbach descripta.

9739. [Rec. 1631.] ch. XVIII. 10. f. Josephus Benedictus Heyrenbach. Collectanea pro dissertatione germanica inscripta 'Abhandlung von einem Eduardischen Rosenoble.'

9740. [Nov. 1.] ch. XVIII. 341. f. Collectio apographorum e codd. 4973, 4975, 5080, 5103, 5104 et 5116, quae 'ad propositum D. Würdtwein collectoris et editoris conciliorum ecclesiasticorum archidiœceseos Moguntinæ ejusdem historiæ diplomatico-pragmaticæ facere videbantur.

9741. [Nov. 2.] ch. XVIII. 416. f. Julius Cæsar Aquilinus, 'Annales ducatus Styriæ' cum adjecta finitimarum provinciarum historia. Tomus IV. adhuc ineditus. Incip.: 'Chronicon seu Commentarius historicus Pettouiensis .. Gleich in Eingang meines Buches ...' Expl.: 'Locumtenens Græcii.'

9741*. [Nov. 3.] ch. XVIII. 289. f. Le capitaine Schad, 'Recit et observations sur le voyage qu'il a fait au Levant à la suite de l'ambassade impériale 1740.' Incip.: 'On ne fait jamais la guerre ...' Expl.: 'a S. A. R. Mgr. le Grand-Duc de Toscane.'

9742. [Nov. 3.] ch. XVII. et XVIII. 159. f. et 4°. 'Memorie originali del maresciallo conte Federico Veterani nelle sue campagne in Ungaria e provincie adjacenti dall' a. 1683 al 1694 con altri scritti che riguardano il succeduto in quelle parti' videlicet: 1.) 2a—7b. Matthias Balo de Nagy-Batzon, Epistola d. d. Maros-Vasarhely 25. Junii 1688. Incip.: 'Serenissimo Carolo Lotharingiæ duce .. supremo armorum præfecto existente ...' Expl.: 'sedat hyemalis tranquillitas.' 7b—8b vacant. 2.) 9a—10b. Matthias Cleronomo, Relatione delle tre gloriose battaglie seguite contro de' Turchi e Tartari sotto Seghedino. Incip.: 'Dopo la presa di Buda ...' Expl.: 'dovevano ritirarsi poco dopo ai quartieri.' 3.) 11a—12b. 'Relatio prælii Germanorum cum Turcis in campis Szentho præsentibus capitaneis Valachiæ transalpinis .. d. d. Bukuresti die .. Aprilis 1689. 12b vacat. 4.) 13ab. Brevis notitia de præparationibus pro bello a Turcis factis. 5.) 14ab. Matthias Cleronomo, Battaglie seguite sotto Segedino. Incip.: 'Dopo la presa di Buda ...' Expl.: 'dovevano andare nel quartiere.' 15ab vacat. 6.) 16a. Nota de vicis aliisque locis italica. 16b vacat. 7.) 17a. Nota delli

passi da Turchia uerso Nissa per Belgrado. Incip.: 'Primo e principale passo è quello...' Expl.: 'possono passar per predetto passo.' 17b—19b vacant. 8.) 20a. Brevis notula italica de proditione Caprarae praefecti exercituum. 20b vacat. 9.) 21a—23b. Campagna nell' anno 1698. Incip.: 'Il mese di Luglio tutte le truppe...' Expl.: 'Cosi si perse quel Veterani, che di nome et effetti tal era.' 10.) 24a. Specificatione circa il corrisposto da S. E. il Signor maresciallo Veterani con S. E. il maresciallo Caprara alla campagna del 1695. 24b vacat. 11.) 25a—26a. Luigi Ferdinando di Rustelli (?), Instruttione al Signor de Peroni di S. M. C. Ingeniere. Incip.: 'Giacchè S. M. C. ha comandato...' Expl.: 'in cosa di tanta premura.' 12.) 27a—30a. Federico Veterani, Estratto di lettere alla sua consorte, 1695. 30b vacat. 13.) 31a—34a. Nota italica de prœlio a. 1689 ut videtur ab ipso Veterani scripta. Incip.: 'La campagna 1689...' Expl.: 'et in semplice...' Cetera desunt. 34b vacat. 14.) 35a—37b. 'Manifestum Transsylvanorum contra campi mareschallum Rabutin' d. d. e castris ad Herman positis 14. Martii 1704. Incip: 'Notum est universis...' Expl.: 'dirigat ad omnia bona vestras dominationes.' 38 vacat. 15.) 39a. Elenchus ducum exercitus imperialis. 39b—40b vacant. 16.) 41a—42b. Supplicatio Transsylvanorum, qua veniam petunt adjectis conditionibus deditionis suae. 43a vacat. 17.) 44a—47b. 'Catalogus dominorum, statuum et ordinum Transilvaniae.' 18.) 48a—95b. Fridericus Veterani, Relatio italica ab ipso exarata. Incip.: 'Se non m' inganno nel tempo...' Expl.: 'è più che mortale.' 19.) 96a—159b. Fragmentum partis IV. operis cuiusdam italici de eodem bello. Incip.: '... di buona guerra. Il primo...' Expl.: 'di servire a chi dico.'

9743. [N. s. n.] ch. XVIII. 518. f. Apographa ex maxima parte e codd. mss. bibliothecae Cæsareae ad historiam concilii Basileensis.

9744. [N. s. n.] ch. XVIII. 64 + 638. f. 1.) 1a—64b. Excerpta e cod. 590 et quidem f. 33—152. 2.) 1a—638b. Diplomata partim jam edita partim inedita ad historiam Austriacam spectantia a Jos. Ben. Heyrenbach collecta.

9745. [Nov. 65.] ch. XVIII. 522. f. Flores caballistici ordine alphabetico dispositi. Plurima folia vacant.

9746. [Nov. 75.] ch. XVII. et XVIII. 46. f. 1.) 1a—11b. Athanasius patriarcha Antiochenus, Historiae patriarchatus Antiocheni ex arabico graece versae fragmentum praevia dedicatione graeca ad Constantinum Basarabam Vrancovanum Voivodam d. d. Bukuresti 1702 mense Junio. 12—18 vacant. 2.) 19a—20a. Fragmentum catalogi librorum a Luca Holstenio edendorum. 3.) 20a b. Lucas Holstenius, Epistolae binae ad nepotes d. d. Romae Id. Mart. 1636. 21 vacat. 4.) 22a. Icon Petri Lambecii aeri incisa cuius exemplum habes in Comm. vol. II. 22b vacat. 5.) 23a—28b. Folia evulsa e catalogo codd. mss. historiae profanae a Gentilotti confecto. 29 vacat. 6.) 30a. Leopoldus I. Imperator, Epistola ad P. Lambecium de bibliotheca Cabogne emta.

30ᵇ—31ᵇ vacant. 7.) 32ᵃ—35ᵇ. Apographa Schaunatii manu exarata ad historiam Sigismundi Imperatoris pertinentia initio et fine mutila. 8.) 36ᵃ—43ᵃ. Gennadii patriarchæ cum Amuratho dialogus turcice restitutus a Bianchi. 43ᵇ vacat. 9) 44ᵃ—46ᵇ. Poëma turcicum dedicatorium cum versione latina Johannis Baptistæ Podestà.

9747. [Rec. 35.] ch. XVII. 22. f. Antiquum calendarium e cod. 1815 descriptum.

9748. [Nov. 453.] ch. XVII. 169. f. 1.) 1ᵃ—91ᵃ. Christophorus Forstner. Epistolæ ad diversos nec non diversorum ad eundem. Prima ad Thomam Campanellam d. d. Aureliani 16. Oct. 1627 incip.: 'Non tue culpæ . . .' Et expl.: 'tute adhuc peruenient.' Postrema Tobiæ Wagneri ad Forstnerum d. d. Tubingæ 12. Aprilis 1665 incip.: 'Magnifice tuas litteras Mompelgardi . . .' Et expl.: 'ut ignoscatur peto.' 91ᵇ vacat. 2.) 92ᵃ—167ᵇ. Johannes Albertus Portner, Epistolæ ad Christophorum Forstnerum et diversos nec non Christophori et diversorum ad eundem. Prima ad Christophorum d. d. Argentinæ cal. Decembris 1649 incip.: 'Pridem est quod illustris . . .' Et expl.: 'et assensum gratiosum.' Postrema Johannis Henrici Ursini ad Christophorum d. d. Ratisbonæ fer. 3. Paschæ s. a. incip.: 'Mirari equidem solebam . . .' Et expl.: 'constans semper votum est. 3.) 167ᵇ—169ᵃ. Johannes Henricus Ursinus, Elegia ad Christophorum Forstner. Incip.: 'Quas ad Portnerum nostrum vir magne dedisti . . .' Expl.: 'terque quaterque precor . . . Scribebam nocte concubia X. Decembris anno præcipiti 1660.'

9749—9755, 9755* et 9755** [Rec. 810.] ch. XVIII. Vol. I. 235; II. 167; III. 124; IV. 269; V. 241; VI. 208; VII. 604; VIII. 170; IX. 48. f. Godofredus Philippus Spannagel pseud. Hippolytus Leganaspi, 'Historiæ Byzantinæ supplementa et commentarii in loca ex Byzantinæ historiæ scriptoribus excerpta, quatenus ad ortum, adventum, progressum regnorumque vicissitudines et reliquas res gestas Valachorum Cisistrianorum spectant una cum XXIX. dissertationibus a re non alienis.' Vol. I—III. Commentarii; IV—V. Dissertationes; VI. Triplices tabulæ; VII. Supplementum; VIII. Lemmata totius supplementi; IX. Addenda.

9756. [Nov. 9.] ch. XVIII. 227. f. 1.) 1ᵃ—23ᵇ. Anthemius, Περὶ παραδοξῶν μηχανήματων. 2.) 24ᵃ—38ᵃ. Idem, Fragmentum præcedens latine versum ab Abbate. 3.) 39ᵃ—58ᵇ. Idem, Ejusdem uersionis alterum exemplar sine abbreviaturis exaratum. 4.) 59ᵃ—76ᵇ. Idem, Ejusdem versionis tertium exemplar. 5.) 77ᵃ. Loci Fabricii aliorumque de Nicephori Gregoræ encomio Constantini Magni. 77ᵇ—78ᵇ vacant. 6.) 79ᵃ—171ᵇ. Theodorus Constantini Porphyrogeneti pædagogus, Orationes quinque e cod. Theol. gr. 43 a Christ. Benedicto Weigel exscriptæ et latine versæ ex parte D. Frölich. 7.) 172ᵃ—227ᵇ. Idem, Eædem orationes, alterum exemplum archetypum imitans. Contenta in codice G. Ph. Spannagel collegit.

9756*. [Nov. 52.] ch. XVIII. 196. f. 1.) 1ᵃ—165ᵇ. Libanius sophista,

Orationes XIX ex codd. Phil. gr. variis biblioth. pal. adjuncta versione latina N. Forlosiæ. 2.) 166ª—196ᵇ. Himerius sophista, Orationes tres e cod. Phil. gr. 106 adjuncta versione latina.

9757 et 9758. [Nov. 459 et 460.] ch. XVIII. 402 et 394. f. Johannes Zeidler, Historia insulæ Thalon cum amplissimis lexicis thalonico-germanico et germanico-latino, quæ omnia sibi finxit acutissimus auctor.

9759 et 9760. [Nov. 635 et 636.] ch. XVIII. 100 et 131 cum tabulis 25 æri incisis Vol. I. subnexis. 'Numismata cimelii Cæsareo-Regii Vindobonensis rariora a Josepho de France typis mandata et contextus eorum ex ipso opere descriptus per fratrem Tobiam a Nativitate B. M. V. a. 1756.'

9761. [Nov. 51.] ch. XVIII. 133. f. 'Flores caballisticas' (sic) sive collectanea partim methodice disposita ex omni doctrina Cabalæ.

9761*. [Nov. 51.] ch. XVIII. 37. f. Notabilia et collectanea cabalistica.

9762. [Nov. 454.] ch. XVIII. 16. f. Epistolæ latinæ Christophori Forstneri et epistolæ ad eum tam latinæ quam italicæ de rebus politicis disserentes a. 1627—1665.

9763. [Rec. 1552.] ch. XVIII. 401. f. Godofredus Philippus Spannagel, Adversaria genealogica, diplomatica, excerpta e codd. mss. et ex libris impressis etc. ad diversas materias juris publici præsertim Austriacas et Bavaricas pertinentia.

9763*. [N. s. n.] ch. XVII. 35. f. Collectanea cabalistica nec non prophetiæ variæ.

9764. [Rec. 1578.] ch. XVIII. 141. f. Josephus Benedictus Heyrenbach, Fragmenta dissertationis de salutationis angelicæ in ecclesia usu, sæpius repetita.

9764*. [Rec. 1578.] ch. XVIII. 29. f. Josephus Benedictus Heyrenbach, Collectio antiquorum monumentorum, numismatum, sigillorum, siglarum etc.

9765. [Nov. 641.] ch. XVIII. 45. f. 1.) 1ª—6ᵇ. Marquardus Herrgott, Gedanken, wie die Bücher in der neu-erbauten Kays. Bibliotheque eingerichtet und die Catalogi darüber verfertiget werden. 2.) 7ª—15ª. Idem, Libri Cæsarei spectantes ad antiquitatem. 15ᵇ vacat. 3.) 16ª—17ᵇ. Idem, Methodus bibliothecæ Campililiensis. 4.) 18ª—30ª. 'Gemeiner Statt Wiener Bibliotheque Relation d. d. 29. Januar 1733.' 30ᵇ vacat. 5.) 31ª—39ᵇ. Discursus paræneticus pro bibliotheca publica et societate eruditorum .. in urbe Moguntina erigenda .. 1737. 6.) 40ª—45ᵇ. Marquardus Herrgott, Opusculum sub 1. repetitur.

9766. [Rec. 690.] ch. XVIII. XV. et 423. f. Carlo Antonio Giannini, L'impossibilità smascherata ossia il modo di finire le liti senza litigio. Præmittitur epistola nuncupatoria ad Carolum VI. Imperatorem d. d. 7. Marzo 1737. Opus incip.: 'A questa non lieve impresa...' Et expl.: 'alle occorrenze publiche per i re.'

9767. [Rec. 1834. 9.] ch. XVI. 6. f. Wolfgangus Hunger sive Hungarus, 'Pars litterarum ad Mauritium episcopum Eichstetensem scriptarum de corruptis ecclesiasticorum moribus.' Incip.: 'Ceterum quo et harum precum . . .' Expl.: 'accipere dignetur.'

9768. [Rec. 24*.] ch. XVII. 237. f. Michaël Servetus, Opuscula tria. 1.) 1ª—161ᵇ. De trinitatis erroribus. 2.) 162ª—195ᵇ. Dialogi de trinitate. 3.) 196ª—237ª. De justitia regni Christi.

9769. [Rec. 1776. 1 et 2.] ch. XVI. 117. f. 1.) 1ª—29ᵇ. Jacobus Cujacius, De jurisdictione omnium judicum tractatus. Incip.: 'Dixit in superioribus titulis . . .' Expl.: 'sicut ad Accurs. accomodata est.' 2.) 29ᵇ. Tres hispanici versus 'que se hizieron en loor de la reyna D. Isabel, quando casò con D. Phelippe rey de Spaña.' 30ª—31ª vacant. 3.) 31ᵇ—117ᵇ. Jacobus Cujacius, Ad librum IV. Decretalium recitationes. Incip.: 'Lib. IV. tit. 1. est de sponsalibus . . .' Expl.: 'tempestas brevi commutetur.'

9770. [Rec. 980.] ch. XVII. 192. f. Commentarius in Jani Klenckii institutiones juris naturalis, Jenæ a. 1666 impressas. Folia libri impressi inserta sunt fol. cod. msc. Commentarius incip.: 'Janus Klenckius fuit nobilis Belga . . .' Et expl.: 'Confer Conring. de finibus imperii C. 19.'

9771. [Rec. 937.] ch. XVI. 46. f. Octavius de Strada, 'Symbola romanorum imperatorum occidentis et orientis regumque Hispaniarum, Galliarum, Angliæ etc. nec non principum Electorum etc.' Figuris expressa 'ad Christophorum Pirckhammer 1593.' Adjecta est arbor genealogica domus Habsburgicæ.

9772. [Rec. 1026.] ch. XVIII. VIII + 385. f. Franciscus Guilielmus Triangi, 'Observationes historico-morales in librum I. Regum pro principe et subdito. Viennæ Austriæ 1719.' Præmittuntur epistola ad Carolum VI. Imperatorem, præfatio ad lectorem, operis exordium. Opus ipsum incip.: 'Historia speculum felicitatis humanæ . . .' Expl.: 'et æternam consequentur gloriam.'

9773. [Rec. 1027.] ch. XVIII. 256. f. Franciscus Guilielmus Triangi, Summa speculi historico-moralis pro principe et subdito ad Carolum VI. Imperatorem a. 1719.

9774. [Rec. 100.] ch. XVII. 206. f. Codex epistolaris Carolinus e cod. 449. descriptus et nonnullis marginalibus notis illustratus a Petro Lambecio.

9775. [Rec. 94.] ch. XVII. 414. f. Udalricus Babenbergensis, Codex epistolaris e cod. 398. descriptus.

9776. [Rec. 1525.] ch. XVII. 13. f. 'Antiquum ceremoniale coronationis et consecrationis imperatoris Romanorum Aquisgrani' e cod. 459. descriptum.

9777. [Rec. 3202.] ch. XVII. 102. f. 1 vacat. 2ª. 'Hortus variorum selectissimorumque florum sententiarum apophthegmatumque .. Alexandri

a Zamoiscie Zamoiski a. 1626. 2ᵇ vacat. 1.) 3ᵃ—5ᵇ. Oratio legatorum exercitus Quartianorum ad Sigismundum III. regem in comitiis Varsaviensibus a. 1625 polonice habita. Incip.: 'In nomine .. Naiasniejszy Milosciwy krolu . . .' Expl.: 'tey Coroniej sławnej panowac raczył.' 2.) 5ᵇ. Litterae polonicae, quibus invitatur ad funus. Incip.: 'Zyczylbymbył sobie tego . . .' Expl.: 'ktoregom ia iest zawsze powolnym.' 3.) 5ᵇ—6ᵃ. Oratio polonica funebris. Incip.: 'Stropuąc niekiedy . . .' Expl.: 'Nec feroces etc.' 4.) 6ᵃ. Litterae polonicae Hetmanni Stanislai Konieczpolski datae 8. Julii 1628 legatis exercitus Borussici occasione comitiorum Varsaviensium. 5.) 6ᵇ—8ᵇ. Instructio polonica legatis Marcino Sadowski, Christophoro Chodakowski, Alberto Drozdowski et Remiano Labędski ab exercitu S. M. in Borussia degentis ad comitia Varsaviensia a. 1628 data. 6.) 8ᵇ—9ᵇ. Declaratio polonica exercitus S. M. in Borussia degentis ad postulata legatorum Vicecamerarii Leopoliensis et Brzezinski d. d. 8. Julii 1628. 7.) 10ᵃ—11ᵇ. Oratio polonica, qua Woiewoda Kyrowski pro honore vicecancellarii coronae durantibus comitiis Varsaviensibus a. 1628 regi gratias agit. 8.) 11ᵃ—14ᵇ. Instructio polonica Georgio Lubomirski, Johanni Wielopolski, Francisco Dembinski, Samueli Czarnowski et Stanislao Chrząstowski in comitiolis Praszowiensibus pro comitiis Varsaviensibus a. 1628 celebrandis data. 9.) 14ᵇ—15ᵃ. Oblatio in templo polonica. Incip.: 'Odprawiącz P. Bog . . .' Expl.: 'addaię w. m. memu Panu.' 10.) 15ᵃ—16ᵃ. Binae litterae polonicae abbatis ad regem, quibus amorem erga principem contestatur et responsa regis ad abbatem. 11.) 16ᵃ—17ᵇ. Gratiarum actio polonica Sobieskii in funere principis Zbaraski regii magistri stabularii. Incip.: 'Znac ze ten byl . . .' Expl.: 'da Bogokazyach vmial.' 12.) 17ᵇ—20ᵇ. Oratio polonica in funere principis Zbaraski habita. Incip.: 'Jako swiat swiatem . . .' Expl.: 'd. P. Bogokasiacz zarabiac mogł.' 13.) 20ᵇ—24ᵃ. Oratio polonica in funere Chodkiewic Woiwodae Wilensis habita Ostrogii 16. Novembris 1622. Incip.: 'Dawne to bywa y pospolite . . .' Expl.: 'pociechami domywasz milosciow napelniał.' 14.) 24ᵃ—26ᵃ. Oratio mareschalli legatorum ad S. M. post vota senatoria. Incip.: 'Wysoka zawsze bywala iest . . .' Expl.: 'iego milosciwe baczęnie nąn miec raczyl.' 15.) 26ᵃ—27ᵃ. Oratio mareschalli delegatorum occasione lectionis 'exorbitantiarum' sive legum transgressionum. Incip.: 'Ma to w sobie swoboda . . .' Expl.: 'provideamus ne quid Respublica detrimenti capiat.' 16.) 27ᵃ—33ᵇ. Votum principis Zbaraski castellani Cracoviensis. Incip.: 'Niesczercie tey Rzeczpospolitey . . .' Expl.: 'y przeime potomstwu swemu.' 17.) 33ᵇ—34ᵃ. Oratio mareschalli legatorum Warmiae. Incip.: 'Mamy zawsze przedoczyma . . .' Expl.: 'ale raczey wiarą y powolnoscią.' 18.) 34ᵃ—36ᵃ. Oratio legatorum Jacobi Sobieski ante propositionem mareschalli. Incip.: 'Przy zwyczainym na początku publicznych . . .' Expl.: 'swey Panskiey milosciwie przy puscic raczył.' 19.) 36ᵃ—37ᵃ. Responsum senatus de 'exorbitantiis' nempe de legum transgressionibus et transgressoribus. Incip.: 'Omieżkoniu P. P. Senatorow podług . . .' Expl: 'maiętnosci niektore czyni to propter benemeritos.' 20.) 37ᵇ—70ᵃ. Diarium belli Turcici ad

Chocim a 1. Augusti usque ad 22. Octobris 1621, adjecto albo exercitus polonici Chocim oppugnantis. Incip.: 'Rok terazuiciszy 1621 stał się Oyczy znie ...' Expl.: 'Summa woyska wszystkiego naszego było pod Chocimem N°. 72130.' 70ᵇ vacat. 21.) 71ᵃ—83ᵇ. Diarium comitiorum Warsaviensium a. 1643 a 12. Februarii usque ad 26. Martii celebratorum. Incip.: 'Februarius. Die 12. Weczwartek o dziesiąty ...' Expl.: 'Potym z woiewodstwa Pruskiego legem hanc ...' Cetera desunt. 22.) 84ᵃᵇ. Gratiarum actio in funere Alexandri Tęczin Castellani in Belsko habita a Cancellario Coronæ. Incip.: 'Aktosy idąc ztey terazniciszy y nawiększy ...' Expl.: 'swych zlicwych Pánow odnosi.' 23.) 84ᵇ—85ᵃ. Gratiarum a Vicecancellario Coronæ dicta z Obozu apud Smolenskiam civitatem in funere Joachimi Lubomirski. Incip.: 'Iest to tak ze nasza lichota ...' Expl.: 'tę zycliwosc tę ochotę wm. officiaruięmy.' 24.) 85ᵃ. 'Computatio Villarum in Regno Poloniæ. 25.) 85ᵃ—86ᵃ. 'Oratio funebris de Passione Domini nostri Jesu Christi.' Incip.: 'Tristissima salutaris nostri cædes ...' Expl.: 'ius adoptionis et Regni.' 26.) 86ᵃᵇ. Hexametri memoriales 'De diebus Mensium.' Incip.: 'April terdenos Jun Septemberque Nouember...' Expl.: 'Adde dies octo totus complebitur annus.' 27.) 86ᵇ. Notulæ latinæ de diebus felicibus et infelicibus, de septem ætatibus hominis et de annis climactericis. 28.) 87ᵃ—89ᵃ. Adagia varia latina et polonica. Incip.: 'Kogo Bog nevidział ani widziec moze ...' Expl.: 'memoriam esse tenacissimam beneficii vero brevissimam.' 89ᵇ vacat. 29.) 90ᵃ—92ᵇ. Epistolæ Paridis ad Helenam tres et Helenæ ad Paridem duæ polonicæ. Prima incip.: 'Daleko sliscza Pani chwała twoia...' Ultima, quæ est Paridis expl.: 'zadney kroni ciebe kochac niemogę.' 93ᵃ—94ᵃ vacant. 30.) 94ᵇ. 'Condolentia o krolestwa ichmosciew na pogrebie kastelanowy Oswien.' Incip.: 'Iako zausze spaniałe Panow...' Expl.: 'niechay udziela felicitates.' 31.) 94ᵇ—95ᵇ. Duo sermones convivales polonici. Prior incip.: 'Dlugo piekny niecholdowac miłosci...' Alter expl.: 'Tryumfalne honorow usceny sie Laury.' 32.) 95ᵇ—100ᵃ. Diarium polonicum belli ad Biczinam a. 1588 gesti. Incip.: 'Skoro po koronacey Zygmunta Trzeciego ...' Expl.: 'do domu się russyli a°. 1589 die 9. Septembris.' 100ᵇ—101ᵇ vacant. 33.) 102ᵇ. Epitaphium latinum Agnetis Machonnæ de Kolbuszowa. Incip.: 'Spectator quisque ante veneris ...' Expl.: 'si non commeritam penam Errogauit.'

9777*. [Rec. 3202.] ch. XVII. (1687). 6. f. Instructio polonica pro comitiis minoribus oppidanis ante comitia ordinaria sex hebdomadum celebranda in ducatu Oswiecim et Zator, data e cancellaria Serenissimi die 16. Nouembris 1687. Instrumentum quod dicitur originale cum sigillo regio appresso.

9778. [Rec. 147.] ch. XVII. 97. f. Johannes Gluel, Liber de gestis et translationibus beatorum trium regum. Incip.: 'Cum reverendissimorum trium magorum ...' Expl.: 'in reddenda ratione.'

9779. [Hist. eccl. 42.] ch. XVII. 118. f. 1.) 1ᵃ—2ᵇ. Daibertus archiepiscopus Pisanus, Litteræ encyclicæ. 2.) 3ᵃ—78ᵇ. Rudbertus monachus,

Historia Hierosolymitana. 3.) 78ᵇ—79ᵃ. 'Patriarchæ Iherosolimitani epistola' ad ecclesiam occidentalem. Incip.: 'Quoniam ecclesiæ incremento ...' Expl.: 'vere nos committimus.' 4.) 79ᵃ—107ᵃ. Belli sacri narratio ab a. 1095 usque ad a. 1254. Incip.: 'Alta enim antecessorum...' Expl.: 'mansit destructa annis 37.' 5.) 107ᵇ—109ᵃ. Narratio de origine Templariorum. 6.) 109ᵇ—110ᵇ. De hospitali S. Johannis Eleemosynarii. 7.) 110ᵇ—114ᵃ. 'De multiplici genere Christianorum Terræ sanctæ coadjacentium, qui papalia statuta nesciunt.' (V—VII. Canisii Antiq. lect. VI, 251 et seqq.) 8.) 114ᵃ—116ᵇ. De secta Machometi. Incip.: 'Machometus enim propriam ...' Expl.: 'veneno sibi dato interiit.' 9.) 116ᵇ—118ᵇ. Alexius Comnenus, Epistola ad Rupertum Flandrensem comitem (ed. Du Cange).

9780. [Rec. 1483.] ch. XVII. 15. f. Carolus IV. Imperator, Aureæ bullæ prima omnium atque authentica versio germanica e cod. 2873 descripta.

9781. [Rec. 1458.] ch. XVII. 94. f. Chronicon Trevirense usque ad Adalberonem archiepiscopum a. 1132 e cod. 557 descriptum.

9782. [Rec. 1495.] ch. XVII. 24. f. 1.) 1ᵃ—8ᵇ. Vita S. Ruperti archiepiscopi Salisburgensis. 9 et 10 vacant. 2.) 11ᵃ. Catalogus episcoporum et prælatorum, qui in concilio Wormatiensi adfuerunt, a Seb. Tengnagelio conscriptus. 11ᵇ vacat. 3.) 12ᵃ—24. Synodus Wormatiensis habita a. 868. 1 et 3 e cod. 596 descripta sunt.

9783. [Rec. 108.] ch. XVII. 52. f. Daniel Nessel, Dissertatio de concipiendis et formandis libellis ad L. 1. ff. de edendo. Incip.: 'Ne omissa connexione ...' Expl.: 'obligatissima mente persoluo.'

9784. [Rec. 202.] ch. XVII. 52. f. 1.) 1ᵃ—47ᵇ. Nicolaus Langkmann de Valckenstein, Desponsatio et coronatio Friderici III. Imperatoris et ejus augustæ dominæ Eleonoræ, e cod. 3286 descripta. 2.) 48ᵃ—52ᵇ. Petrus Lambecius, Nonnullæ notæ in opus sub 1.) præcedens.

9785. [Rec. 1528.] ch. XVII. 45. f. Hrabanus Maurus, Glossarium latino-theotiscum, e cod. 162. descriptum.

9786. [Rec. 685.] ch. XVII. 35. f. Apographa diplomatum olim Monasterio Weissenburgensi O. S. B. in Alsatia concessorum.

9787. [Rec. 686.] ch. XVI. et XVIII. 47. f. 1.) 1ᵃ—24ᵇ. Apographa diplomatum, quibus imperatores ecclesiæ cathedrali Spirensi privilegia concesserunt. 25 vacat. 2.) 26ᵃ—30ᵃ. Nomina imperatorum et regum ac conjugum eorundem in ecclesia Spirensi quiescentium. 3.) 30ᵇ—32ᵇ. Privilegia scripta in fronte majoris ecclesiæ Spirensis cum renovatione et corroboratione eorundem privilegiorum. 4.) 33ᵃ—47ᵇ. De origine episcopalis ecclesiæ Spirensis cum serie episcoporum usque ad a. 1513.

9788. [Rec. 1530.] ch. XVIII. 31. f. Joachim abbas Florensis et Anselmus episcopus Marsicanus, Vaticinia pontificum a Nicolao III. usque ad Sixtum IV. e cod. 412 descripta.

9789. [Rec. 118.] ch. XVII. 15. f. Pius II. papa sive Aeneas Sylvius Piccolomini, Tractatus de potestate Cæsarea e cod. 8832 descriptus.

9790. [Rec. 1504.] ch. XVII. 39. f. Albertus de Bonstetten, Historia domus Austriæ Carolo VIII. Franciæ regi dicata, e cod. 564 descripta.

9791. [Rec. 79.] ch. XVII. 152. f. Angelomus Luxoviensis, Commentarius in Genesim e cod. 713 descriptus.

9792. [Rec. 1927. 51.] ch. XVII. 13. f. De innocenti regina Galliæ rhythmi germanici e cod. 2675* descripti.

9793. [Rec. 204.] ch. XVII. 27. f. B. de A. Tractatus de habilitate temporis ad processum versus Italiam tum propter electionem imperatoris et propter discordias Italorum .. tempore Caroli IV. e cod. 338 descriptus.

9794. [Rec. 174.] ch. XVII. 77. f. Continuatio chronici Helmoldi a presbytero Bremensi complectens a. 1164—1448.

9795. [Rec. 1776. 2.] ch. XVI. 38. f. Matthæus Gribaldi, Tractatus de homicidiis a. 1548. Incip.: 'Tractaturus de omni ...' Expl.: 'sit valde difficile.'

9796. [Rec. 694.] ch. XVII. 439. f. Gabriel Naudé sive Naudæus, 'Science des princes' in linguam hispanicam versa.

9797. [Rec. 1498.] ch. XVII. 39. f. Annales Mellicenses a. 1104—1279 e cod. 539 descripti.

9798. [Hist. prof. 569.] ch. XVII. 63. f. Petrus de Vineis, Querimonia Friderici II. Imperatoris, qua se a romano pontifice et cardinalibus immerito persecutum ostendit.

9799. [Rec. 1794.] ch. XVIII. 105. f. S. Hilarius Pictaviensis, De trinitate librorum fragmenta descripta e cod. 2160* papyraceo a J. B. Heyrenbach.

9800. [Rec. 1499.] ch. XVII. 15. f. Weichardus de Polheim, Supplementum chronici Hermanni Contracti complectens a. 1279—1310.

9801. [Rec. 201.] ch. XVII. 53. f. Chronicon Austriæ Zwetlense complectens a. 928—1386 e cod. 3412 descriptum.

9802. [N. s. n.] ch. XIX. 17. f. Laurentius Brzezina, Chronicon Bohemiæ e cod. 7650 descriptum.

9803. [Rec. 1481.] ch. XVI. 48. f. Johannes Vertinger, Catalogus pontificum Salisburgensium chronologico-historicus a S. Rudberto usque ad mortem Georgii de Khuenburg a. 1500.

9804. [Rec. 165*.] ch. XVII. 33. f. Excerpta ex Annalibus Zwetlensibus conc. a. 928—1386 e cod. 3412 descripta. Adjecta est tabula æri incisa monasterium Zwetlense et loca adjacentia repræsentans.

9805. [Rec. 1480.] ch. XVII. 37. f. 1.) 1ª—8ª. Formula pacis, quam inter se juraverunt Otto palatinus Rheni dux Bavariæ, Eberhardus Salisburgensis archiepiscopus, Rudgerus Pataviensis, Sifridus Ratisbonensis, Chunradus Frisingensis, Fridericus Eichstetensis et Heinricus Baben-

bergensis episcopi cum universis comitibus ac nobilibus. 8ᵇ vacat. 2.) 9ᵃᵇ. Rudolphus I. Rex, Litteræ quibus Ludovico comiti palatino Rheni et duci Bavariæ, siquid sibi humani contigerit, committit Austriam et Styriam custodiendas et conservandas. 3.) 10ᵃ—12ᵇ. Laudum concordiæ inter Rudolphum Romanorum et Ottacarum Bohemiæ reges, in quo Ottacari filio Rudolphi filia et Rudolphi filio Ottacari filia desponsata fuerunt. 4.) 13ᵇ—20ᵃ. Formula pacis publicæ, quam inter se cives Moguntinenses, Colonienses, Wormatienses, Spirenses, Argentinenses, Basileenses et aliæ civitates nec non comites et nobiles fecerunt ad annos decem incipiendo a festo S. Margarethæ a. 1253. 5.) 21ᵃ—23ᵇ. Laudum concordiæ sub 3.) repetitur. 24ᵃ—31ᵇ vacant. 6.) 32ᵃ—37ᵇ. Collectio antiquitatum Altahensium præcipue ab Hermanno facta. Quæ in hoc codice continentur descripta sunt e cod. quondam pal. Hist. prof. 708, qui nunc in Tabulario adservatur.

9806. [Rec. 1529.] ch. XVI. 18. f. Fragmentum cuiusdam operis de adventu et coronatione electi in imperatorem romanum. Incip.: 'Sectio V. Electus rex futurus . . .' Expl.: 'pro aliis et diversis regnis.' Notandum est quod in cap. 'de coronatione imperatoris absente papa' legitur 'Hæc servata fuerunt cum Carolus IV. coronatus fuit a. 1356.'

9807. [Rec. 1580.] ch. XVIII. 8. 4°. Descriptio et specimen evangeliarii Cremifanensis litteris uncialibus exarati, nec non apographon nonnullorum diplomatum vetustorum monasterium Cremifanense concernentium, qui in eodem codice sive evangeliario leguntur.

9808. [Rec. 318.] ch. XVII. 26. f. 1.) 1ᵃᵇ. Stemma progeniei Leopoldi IV. marchionis Austriæ. 2.) 2ᵃᵇ. Annales inde ab a. 30 usque ad a. 1274. 3.) 2*ᵃ—12ᵃ. Chronicon S. Floriani cum continuatione a. 1310—1332 subnexa notula chronologica de origine septem diversarum religionum sive ordinum monasticorum. 4.) 20ᵃ—26ᵇ. 'Descriptio vitæ Leopoldi marchionis Austriæ ex cod. ms., quem citat Matthæus Raderus in Bavaria sancta p. 3. f. 146.' Opuscula sub 1—3) e cod. 608 descripta sunt.

9809—9813. [Rec. 1523.] ch. XVIII. Vol. I. 332; II. 339; III. 312; IV. 325; V. 267. f. Johannes Baptista Adolph, Dramata varia a gymnasio domus professæ S. J. a. 1687—1704 acta cum sic dictis compositionibus musicis Bernhardi Staudt. Vol. I. Sponsus animæ in eucharistia repertus . . Amor patriæ sive Arminius Germaniæ defensor . . Judæ Machabæi gloriosa in Deum fiducia . . Cœcus in vita sive duorum cœcorum dolus punitus . . Eucharistia iter ad gloriam . . Mens regnum bona possidet. II. Osculum justitiæ et pacis . . Occupationes honoris et virtutis in hymenæo majestatis et amoris . . Catholicum Christianorum dogma de eucharistia Aloysio Gonzagæ propositum . . Metamorphosis vinculorum captivitatis in vincula amoris . . Animi humani cura medica . . Carnis privium proscriptum . . Hospitalitas divinæ sapientiæ in mensa eucharistica . . Fatum inevitabile. III. Tyrannis humiliata sive Sisara in manu mulieris . . Generosi nominis hæres sive

Hannibal puer novennis bellum jurans adversus Latinos .. Regale numisma sive Eucharistia drachma nostræ redemptionis .. Hercules successor Atlantis .. S. Cœcilia conjunx-virgo .. Parturiunt montes sive Iactantia Thrasonica Pralhansen in dramate saturnalitio .. Philemon et Apollonius martyres .. IV. Themistocles Atheniensidm dux Admete Molossorum regi mediante regio filiolo reconciliatus .. Carnevale seu Voluntas de carne triumphans .. Alvilda in hoste sponsum agnoscens .. Eucharistia dissidentium conciliatrix in seditiosa Manriquiana legione comparens .. Guarinus pœnitens, Richildis rediviva .. Eucharistia thema laudis specialis .. Mulier fortis sive Gratia regni Tango regina exantlatis pro Christo ærumnis clara .. V. Virtus non postulat annos sive Scipio junior Romanorum belli imperator .. Nemo malus felix .. Fides aulica probata a Constantino Chloro imperatore .. Pietas in peregrinos sive Dido Aeneam hospitio recipiens .. Eucharistia amoris nexus inter Deum et hominem .. Virtutis de tempore triumphus.

9814. [Rec. 1535.] ch. XVII. 167. f. 1.) 1^a—72^b. 'Missa 12 voc. super hor che nel suo bel seno authore Johanne Stadlmaier.' 2.) 73^a—96^b. 'In natalem diem Matthiæ II. harmonia 23. ta ab Alexandro Utendal composita.' 3.) 97^a—106^a. Thomas Podenstein, 'Xenium musicale (9 voc.) Matthiæ II. dedicatum.' 106^b—107^b vacant. 4.) 108^a—119^b. Idem, De nativitate Christi, harmonia 12 voc. 5.) 120^a—131^b. Idem, 'Cantilena à XI.' Matthiæ imp. natalibus feriis ejus a. 1617 consecrata. 6.) 132^a—135^b. Giulio Alessandri, Harmonia musicalis in 'Ave domina sancta Maria.' 7.) 136^a—139^b. Johannes Mouton, Harmonia musicalis in 'Tua est potentia, tuum regnum.' 8.) 140^a—143^b. Petrus de la Rue, Harmonia musicalis in 'O domine Jhesu Christe fili dei.' 9.) 144^a—147^b. Idem, Harmonia musicalis in 'Plus oultre pretens parvenir.' 10.) 148^a—152^b. Richefort, Harmonia musicalis in 'Iam non dicam vos servos.' 11.) 153^a—167^b. Idem, Harmonia musicalis in 'Exaudiat dominus orationes vestras.'

9815. [Hist. prof. 752.] ch. XVI. 69. 4°. Augustinus Eucœdius Livonius, 'Danubius' carmen heroicum ad Maximilianum II. Imperatorem, in quo octo imperatorum, quos archiducum Austriæ familia produxit, vitæ recensentur, prævia epistola dedicatoria. Incip.: 'Maguanimis alii laudes ac carmina condant...' Expl.: 'Optime belli potens regum rex maxime princeps.'

9816. [Philol. 232.] ch. XVI. 55. 4°. 1.) 1^a—45^b. Franciscus Curtius, Opuscula in laudem Maximiliani regis Bohemiæ postea II. Imperatoris et Mariæ reginæ, videlicet: epistola dedicatoria, epigrammata duo, quorum alterum auctoris ad urbem Mantuam, alterum urbis Mantuæ ad auctorem de imperatoris adventu; dialogus cui titulus diceptatio Apollinis; epithalamium Deorum in nuptiis Maximiliani Mariæque; disceptatio de diva Maria Austriæ; epigrammata duo unum ad regem, alterum de regina; disceptatio de rege; alia epigrammata duo primum ad Maximilianum alterum ad reginam. 2.) 46^a—55^b. Oratio pueri novennis in scientiarum commendationem. Incip.: 'Vetus illa fuit apud Græcos...' Expl.: 'æternis monumentis consacrabit.'

9817. [Rec. 1901. 1.] ch. XVI. 51. 4°. Chronica de rebus Danicis usque ad Christianum IV. rhythmis germanicis concinnata. Incip: 'Dann. Von köninglichem Stande und Reich . . .' Expl.: 'Dem geht es wol sey jung oder alt.'

9818. [Philol. 316 et 317.] ch. XVI. 63. 4°. 1.) 1ª—16ᵇ. Theodorus Beza, Excerpta ex sylvarum et epigrammatum libris. 2.) 17ª—63ᵇ. Terentius Afer, Andria in linguam italicam versa usque ad Act. V. Sc. IV.

9819. [Theol. 633.] ch. XVI. 31. 4°. 'Balneum monachorum' sive satyra in monasticos. Præmittitur carmen breve Asclepiadeum ad emptorem et jambicum ad furem. Satyra incip.: 'Phœbe sator lucis mundique immobile lumen...' Et expl.: 'Terra nihil monacho pavit præstantius unquam.' Accedunt 'Canticum autoris' sapphicum, 'Autor ad poëtas' phalæcio 'ad bibliopolam' iambo dimetro 'ad typographum' senario et dimetro jambico. Denis I, DV.

9820. [Rec. 1904. 3.] ch. XVI. 1. 4°. Johannes Schadius, Epicedion in obitum Rosinæ Streiniū lib. baronissæ a Schwarzenau, a. 1598. Incip.: 'Tristes nunc generose pater depone querelas . . .' Expl.: 'Illic per Christum vita perennis erit.'

9821. [Philol. 257.] ch. XVII. 321. 4°. Georgius Handschius, Poëmata latina.

9822. [Philol. 327.] ch. XVI. 46. 4°. Hieronymus Linck, Drama rhythmicum germanicum de præparatione ad bellum Turcicum Maximiliano II. Imperatori dicatum a. 1565. Præcedunt 'Vormanung an alle christliche Kriegsleut' et epistola dedicatoria itidem rhythmis germanicis concinnatæ. Drama incip.: 'Raphael. Wo hinauss guter Freund wohin? . . .' Expl.: 'Gott behüt uns für den ewigen Fal.'

9823. [N. s. n.] ch. XVIII. 27. 4°. 1.) 1ª—2ª. Cento metricus in laudem B. M. V. ex Ovidio, Virgilio et Propertio conflatus. 2.) 2ª. Methodus inveniendi litteras dominicales ab a. 260 usque ad a. 1799. 2ᵇ vacat. 3.) 3ª—27ᵇ. Laudes B. M. V. illustratæ exemplis desumtis ex operibus Patrum et aliorum scriptorum ecclesiasticorum.

9824. [Theol. 580.] ch. XVI. 19. 4°. Johannes Spengel qui et Spengl et Spanglius, 'Paraphrasis septem psalmorum pœnitentialium harmonia sapphica exposita' cum epistola nuncupatoria ad Maxmilianum II. Imperatorem a. 1569.

9825. [Hist. prof. 806.] ch. XVI. 71. 4°. Wolfgangus Liginger, Descriptio rhythmis germanicis concinnata processionis in solemnibus Corporis Christi habitæ Monachii a. 1584.

9826. [Philol. 286.] ch. XVI. 6. 4°. Wolfgangus Liginger, Rhythmi germanici de 35 miraculis a Christo, dum inter homines esset, patratis ad Rudolphum II. Imperatorem. Incip.: 'O Christenmensch allhie vermerkh . . .' Expl.: 'Diess wünscht uns Wolf Liginger alwegen.'

9827. [Rec. 1904.] ch. XVI. 29. 4°. Fridericus Latomus, 'Certamina equestria in nuptiis Rodolphi Kain et Mariæ Balphin a. 1569 Viennæ

habita carmine reddita. Præcedit epistola ad Maximilianum II. Imperatorem distichis elegiacis concinnata, quæ incip.: 'Numina si precibus semper sunt obvia nostris ...' Et expl.: 'Dexter eris cœptis si, Deus alme meis.' Carmen ipsum heroicum incip.: 'Tristia lugubres faciunt si funera pompas ...' Et expl.: 'Multaque longævo videatis gaudia uultu.'

9828. [Hist prof. 808.] ch. XVI. 65. 4°. Wolfgangus Liginger, Descriptio rhythmis germanicis concinnata processionis in solemnibus Corporis Christi habitæ Monachii a. 1586.

9829. [Philol. 375 et 376.] ch. XVI. 93. 4°. 1.) 1ª—19ᵇ. Daniel Nessel, 'In veterum philosophorum Demophili similitudines et sententias Pythagoricas tetrasticha nec non in Democratis aureas sententias disticha.' 20—24 vacant. 2.) 25ª—50ᵇ. Daniel Nessel, In veterum philosophorum etc. Versus sub 1.) repetuntur. 51—55 vacant. 3.) 56ª—93ᵇ. Georgius Vischer, Rhythmi germanici de passione, morte et ascensione D. N. J. Ch. nec non de adventu S. Spiritus Rudolpho II. Imperatori dicati a. 1579. Incip.: 'O mensch nimb war wie d schlang so hart ...' Expl.: 'Frölich leben dar auff sprecht Amen.'

9830. [N. s. n.] ch. XVIII. 6. 4°. Tirocinium poëticum Jesuitæ Græcensis a. 1707 et 1708.

9831. [Philol. 294.] ch. XVI. 26. 4°. 1.) 1ª—4ᵇ. Michaël Winckler, Epistola, qua archiduci Ferdinando Teriolensi poëmata sequentia dicat a. 1565. 2.) 5ª—21ᵇ. Idem, quattuor acrostichidæ una in invocationem S. Spiritus, altera in orationem dominicam, tertia in salutationem angelicam, quarta in vaticinium Sibyllæ Erythreæ de extremo judicio. 3.) 22ª—25ª. Hecatostichon in resurrectionem Domini. 4.) 25ᵇ. Precatio ad Christum. 5.) 26ª. 'Ad Joannem Winklerum patrem suum Calendis Januariis.

9832. [Philol. 303.] ch. XVI. 34. 4°. Georgius Lucius, Tragœdia rhythmis germanicis concinnata de trigemnis fratribus Horatiis et Curiatiis pro summo patriæ imperio dimicantibus et archiduci Ferdinando Teriolensi dicata a. 1579. Incip.: 'Heyl und Gluck sey euch über all...' Expl.: 'Das wünsch ich allen Jedermann.'

9833. [Philol. 312.] ch. XVI. 30. 4°. Georgius Faber, Poëma rhythmis germanicis compositum de litterarum et scripturæ origine, propagatione et utilitate ad archiducem Ferdinandum Teriolensem a. 1578. Incip.: 'Als man funf zehn hundert iar ...' Expl.: 'Kunst find noch allmal iren Lon.'

9834. [Philol. 322.] ch. XVII. 62. 4°. Triumphus Christi, comœdia tragica cum prologo, qui incip.: 'Gratia vobis et pax adsit viri optimi...' Et expl.: 'Christiadum poterit pertentare pectora.' Comœdia incip.: 'Magdalene. O vos iniqui Judæi o scelere inflammati acerrime...' Et expl.: 'Iam sero triumphanteis, plausum date.'

9835. [Rec. 1222.] ch. XVI. 98. 4°. Benedictus Edlpeckh, De nativitate et infantia Salvatoris drama rhythmis germanicis confectum. Præce-

dunt epistola soluto sermone scripta ad Maximilianum II. Imperatorem nec non præfatio rhythmica ad lectorem. Dramati præmissus est prologus, qui incip.: 'Gott dem vater zu lob und ehr ...' Et expl.: 'Mit mir von Herzen sprechet Amen.' Drama incip.: 'Joseph. Maria ich hab vernomen ...' Et expl.: 'Mit uns sey Gottes gnad und Segen.' Sequitur epilogus a poëta 'Geschluss' dictus, qui incip.: 'Also ir Christen lobesan ...' Et expl.: 'Das wünscht Benedikt Edlpeckh.'

9836. [Nov. 361.] ch. XVIII. 47. 4°. Xystus Schier, Chronographia poëtica a. 1755—1800 ex Ovidio, Virgilio et Horatio collecta.

9837. [Philol. 347.] ch. XVI. 9. 4°. Henricus Bilterfeldius, Carmen elegiacum in natalem D. N. J. Christi, archiduci Ferdinando dicatum, elegia nuncupatoria prævia, quæ incip.: 'Edite magnorum præclaro sanguine regum ...' Et expl.: 'Funditus ut videas interiisse vale.' Carmen incip: 'Jam decus æstatis frondes posuere virentes ...' Et expl.: 'Collige relliquias agminis ipse tui.'

9838. [Philol. 293.] ch. XVI. 96. 4°. 'Orationes et carmina in aula academica recitatæ' a Michaële Rubin a. 1580—1583 collectæ, videlicet: 1.) 2ª—4ᵇ. Jacobus Pontanus, De Christi vincentis triumpho elegiacum carmen. Incip.: 'Aeternas clades et desolata profundi ...' Expl.: 'Quos timor inclusos vinxerat esse domi.' 2.) 5ª—11ª. Idem, Oratio de S. Hieronymo academiæ Dillinganæ patrono. Incip.: 'Quod florentissimæ huius Academiæ ...' Expl.: 'propulsabitis ac comminuetis.' 11ᵇ—12ᵇ vacant. 3.) 13ª—15ª. 'Labor ante præmiorum distributionem' carmen iambicum. Incip.: 'Rem iustam a vobis oratam volo prius ...' Expl.: 'Ut ne laborem deinceps vilipenderent.' 15ᵇ—16ᵇ vacant. 4.) 17ª—19ᵇ. 'Honor donans præmia' carmen iambicum. Incip.: 'Duo sunt spectatores quæ vos scire cupitis ...' Expl.: 'Valete et vivite hinc in annum proximum.' 20 vacat. 5.) 21ª—22ᵇ. 'Gloria ante præmiorum distributionem' carmen iambicum. Incip.: 'Quid est? quid schema sic meum admiramini? ...' Expl.: 'Tueri me cogatur qui eum mordeat.' 23 et 24 vacant. 6.) 25ª—34ª. 'Ludus Bachanalium' actio dramatica. Incip.: 'Eutrapelus. Ne frustra sitis spectatores optimi ...' Expl.: 'Et auferetis sempiterna præmia.' 34ᵇ—36ᵇ vacant. 7.) 37ª—45ª. Johannes Haletus, 'Oratio de Christi vincentis triumpho.' Incip.: 'Nisi quantum suscepti muneris ...' Expl.: 'triumphum celebremus atque agitemus.' 45ᵇ vacat. 8.) 46ª—54ᵇ. Jacobus Pontanus, Dialogus metricus inter Stratoclem discipulum et Eubulum præceptorem. Incip: 'Vidi ego et audiui et lectitavi sæpius ...' Expl.: Vestra exsorbentes raptim patrimonia.' 55 et 56 vacant. 9.) 57ª—65ª. Oratio contra studia litterarum. Incip.: 'Quum essem vestræ æstimationis ...' Expl.: 'ante omnia sequi debemus.' 65ᵇ vacat. 10.) 66ª—69ª. Jacobus Pontanus, Oratio pro studiis litterarum. Incip.: 'Accusator litterarum auditores ...' Expl.: 'cum domino enatare possint.' 69ᵇ vacat. 11.) 70ª·ᵇ. Michaël Rubin, 'In Turnum Rutulorum ducem epitaphium' metricum. Incip.: 'Huc longe properans quæris fortasse viator ... Expl.: 'Sic Fortuna manes? semper ut invida sis?' 71 et 72 vacant. 12.) 73ª—75ª. 'De sacerdotii dignitate et fructu' oratio.

Incip.: 'Si communem hodierni diei lætitiam ...' Expl.: 'considerandumque relinquo.' 75b—76b vacant. 13.) 77a—82b. 'Dialogus: Personæ Quirinus Mæcenas, Philippus et Antonius pauperes studiosi' metrice. Incip.: 'Quirinus. Quadraginta annos est cum et amplius...' Expl.: 'Eritne post hoc tempus liberalior.' 14.) 83a. Michaël Rubin, 'Ode sapphica ad Johannem Cellarium.' Incip.: 'Intimos inter mihi consodales ...' Expl.: 'Consulat æquo.' 83b—84b vacant. 15.) 85a-b. Jacobus Pontanus, Elegia in philosophiam. Incip.: 'Aurato in solio claris lucente pyropis ...' Expl.: 'Quique Lycea colunt quosque Epicure doces.' 16.) 85b—87a. 'In præmiorum distributionem' carmen elegiacum. Incip.: 'Qui ciceroneos flores unguentaque nosti ...' Expl.: 'E quibus hic sola multa docere potest.' 87b—88b vacant. 17.) 89a—91b. Michaël Rubin, 'Asclepiadæum carmen de assumptione B. M. V.' Incip.: 'O quam te memorem digna Deo parens ...' Expl.: 'Nostræ non opis est sed referat Deus.' 18.) 92a—93a. Idem, 'In natalem diem Antonii Balduini' carmen elegiacum. Incip.: 'O quem Musa virum sumis describere versu ...' Expl.: 'Et nostri semper fac memor esse velit.' 19.) 93b—94a. Idem, 'Gratiarum actio cum renunciaremur baccalaurei.' Incip.: 'Commemoravit ille omnium ...' Expl.: 'studiumque pollicemur.' 20.) 94b—96b. Idem, 'Gratiarum actio cum declararemur magistri a. 1583.' Incip.: 'Cum omnium virtutum...' Expl.: 'dare operam aliquando possimus.'

9839. [Philol. 318.] ch. XVI. 46. 4°. Georgius Macropedius sive Langfeld aut Lengefeld, Fabula cui nomen Patriscus.

9840. [Philol. 292.] ch. XVI. 24. 4°. Johannes Gravius, Carmen bucolicum de incarnatione D. N. J. Ch. Maximiliano II. Imperatori dicatum 27. Dec. 1564 prævia elegia, quæ incip.: 'Clausa recluduntur bifrontis tempora Jani ...' Et expl.: 'Utque diu possis vivere, vive Deo.' Carmen ipsum incip.: 'Lactea noctivage rumpuntur fulgura Phœbes... Et expl.: 'Ite domum, tenebras lux promit Tethyos undis.'

9841. [Philol. 321.] ch. XVI. 94. 4°. Hieronymus Linck, Comœdia rhythmis germanicis confecta, cuius argumentum ex I. Reg. cap. 1—3 ductum est. Præmittitur epistola itidem rhythmis germanicis concinnata et acrosticha ad Maximilianum II. Imperatorem, quæ incip.: 'Grossmächtiger Königk reich ...' Et expl.: 'Dem sey Lob ehr und Preis geseit.' Sequitur præfatio itidem rhythmica ad lectorem, quæ incip.: 'Glück und Heil wünsche ich euch all ...' Et expl.: 'Was jeder Person saget nu.' Comœdia ipsa incip.: 'Jonathan. Ihr Herren ratet alle zu ...' Et expl.: 'Wünsche euch allen ein seligs End.'

9842. [Hist. prof. 807.] ch. XVI. 57. 4°. Wolfgangus Liginger, Descriptio rhythmis germanicis concinnata processionis in solemnibus Corporis Christi habitæ Monachii a. 1582.

9843. [Philol. 206.] ch. XVI. 4. 4°. Johannes Libermus, Carmen elegiacum de morte Maximiliani II. Imperatoris. Incip.: 'Sol duo jam decies Octobri mense recurrens ...' Expl.: 'Dum mundus stabit Cæsaris huius erit.' Sequitur 'Distichus continens numerum anni quo obiit.'

9844. [Hist. prof. 810.] ch. XVI. 52. 4°. Wolfgangus Liginger, Descriptio rhythmis germanicis concinnata processionis in solemnibus Corporis Christi habitæ Monachii a. 1586.

9845. [Hist. prof. 848.] ch. XVI. 60. 4°. Georgius Mayr, Carmen germanicum rubricatum 'Beschreibung von dem namen, herkommen und Ursprung der ersten weltlichen Obrigkeit als da seind Kaiser, König etc. von ihren Ampt, Regierung und Wesen.' Incip.: 'Als man fünfzehen hundert Jar . . .' Expl.: 'Also Georgius Mayr spricht.'

9846. [Univ. 226.] ch. XVI. 72. 4°. Poëmata varia plerumque satyrica in pontifices romanos collecta et a Johanne Alexandro Brassicano scripta. 1.) 1ª. Tria disticha de caducitate mundi, de duce Mediolani cæso in templo Divi Stephani, in baptisterium. 1ᵇ vacat. 2.) 2ª—4ᵇ. 'Julii secundi pontificis romani peregrinatio.' Incip.: 'Julius astrigeræ accessit cum limina porte . . .' Expl.: 'Terque quaterque miser tartara quisquis adit.' 5—7 vacant. 3.) 8ª. Epigraphe de muneribus pontificiis. 4.) 8ᵇ. 'In Julium II. pasquillus' distichis duobus constans. 5.) 9ª. Disticha duo contra Genuam infidam. 9ᵇ—10ª vacant. 6.) 10ᵇ. In capitolio Rhomæ' distichon. 7.) 11ª. Notula de Julio II. pontefice milite. 11ᵇ vacat. 8.) 12ª. 'De libri titulo' distichon, 'de dialogi auctore' disticha tria. 9.) 12ᵇ—13ª. 'In Julium II. dialogi encomion elegiacum. 13ᵇ—14ª vacant. 10.) 14ᵇ—15ª. 'Erasmis Roterodami Johanni Cæsario suo' epistola d. d. Antverpiæ a. 1518, qua declarat se impium et ineptum dialogum in Julium II. in latinam linguam non versisse. 11.) 15ᵇ. Alexander Bruno, Epistola ad A. Brassicanum, qua eum ad continuanda litterarum studia hortatur d. d. Cantstadii 20. Decembris 1517. 12.) 16ª—59ª. Dialogus, in quo colloquuntur Julius II. Genius et Divus Petrus. Incip.: 'Julius. Quid hoc rei est, non aperiuntur fores . . .' Expl.: 'Et baculum movet, itaque vale.' 59ᵇ—60ᵇ vacant. 13.) 61ª. 'De tempestate horrida facta statim prost creationem cardinalium nuper Rhomæ per Papam cœlo sereno' carmen elegiacum. Incip.: 'Horrendum facinus summo despexit olympo . . .' Expl.: 'Mutabit sceptrum diffugietque leo.' 14.) 61ᵇ. 'Christus ad Rhomam.' distichon. 15.) 62ª. 'In Alexandrum VI. sic quidam lusit' disticho uno. 62ᵇ—64ᵇ vacant. 16.) 65ª. 'Rhoma' quid sit septem distichis explicata. Incip.: 'Quid sit Rhoma petis? caput orbis et ampla vorago . . .' Expl.: 'Victus et in dubiis libera vita patet.' 17.) 65ᵇ. 'Pasquillus in Rhomam' sive distichon in urbem papalem. 18.) 65ᵇ—66ª. 'De Leone X. dialogus. Viator. Pasquillus.' Incip.: 'V. Cur decimus? P. Quia magna facit, quia maxima spondet . . .' Expl.: 'Occultum fati lux finit esse nihil.' 19.) 66ᵇ—69ª. Hieremias Cusatrus, 'De stationibus quadragesimalibus urbis Rhomæ elegeja.' Incip.: 'Qui tua præsidio sanctorum crimina tolli . . .' Expl.: 'Et tua sic tolli crimina posse puta.' 20.) 69ᵇ—70ª. 'Ad Pasquillum' carmen elegiacum. Incip.: 'Numina multa tibi adscribunt, Pasquille, poëtæ . . .' Expl.: 'Inficiet cunctas terra pudenda plagas.' 21.) 70ª. De labilitate vitæ distichon. 22.) 70ᵇ. 'Ad Pasquillum' disticha octo. Incip.: 'Iustus homo in latia Rhoma fuit unus et ille

Pasquillus ...' Expl.: 'Si caput haud sanum est, singula membra ruunt.' 23.) 71a. Dialogus inter Petrum et viatorem distichis octo.' Incip.: 'Viator. Quæ tibi vita, Petre, est, qui vivis nunc bene sanus?...' Expl.: 'Miserunt medici damna, viator abi.' 24.) 71a. 'Pasquillus' in distichis tribus. Incip.: 'Omnium pontificum summorum crimina vates ...' Expl.: 'Viveret haud tritis insula ubique notis.' 25.) 71b—72a. 'In Bebelium mortuum dialogus. Viator. Bacchus.' Incip.: 'V. Bacche, quid hic recubas? Quæ res nova? Nam tibi nulla est ...' Expl.: 'Omnia namque illic terra inarata gerit.' 26.) 72a. 'Dialogus. Pasquillus. Viator.' Incip.: 'P. Quid vis, quid queris? V. Rogito cur semper in anno ...' Expl.: 'Ut pedicones quosque sub igne teram.' In folio non numerato inter tegumentum anterius et folium primum leguntur *a.*) 'In Innocentium VIII.' distichon; *b.*) 'Innocentii VIII. epitaphium Marullo auctore' in disticho uno; c.) 'Alexandri VI. epitaphium' in distichis duobus.

9847. [Philol. 353.] ch. XVI. 16. 4°. Johannes Georgius Birolt, Paraphrasis rhythmica germanica octavi psalmi davidici, prævia epistola soluto sermone ad Leopoldum I. Imperatorem scripta. Incip.: 'O allerhöchster Gott! o Herr aller Herscharen ...' Expl.: 'Dein gläubigs Volk behüt on auffhören und Ende.'

9848. [Hist. prof. 864.] ch. XVII. 5. 4°. Udalricus Leopoldus Maderer, Rhythmi germanici Leopoldo I. imperatori oblati in die S. Leopoldi. Incip.: 'Lasst uns frewen und fröhlich seyn ...' Expl.: 'Durch Jesum Christum. Amen.'

9849. [Hist. prof. 863.] ch. XVII. 9. 4°. Udalricus Leopoldus Maderer, Epithalamium rhythmis germanicis compositum in nuptias Leopoldi I. Imperatoris. Incip.: 'König der Prophet David guet ...' Expl.: 'Herr Jesu diesen Wunsch mach wahr.'

9850. [Rec. 1710.] ch. XVI. 14. 4°. Caspar Ursinus Velius, Poëmatia videlicet 1.) 1a—11b. Monosticha regum Italiæ, Albanorum, Romanorum etc. usque ad Ferdinandum I. Imperatorem. 2.) 11b—14b. Epigrammata varia.

9851. [Philol. 351.] ch. XVI. 17. 4°. Rhythmi germanici de passione D. N. J. Ch. ex quattuor evangelistis concinnati et archiduci Matthiæ postea I. Imperatori dicati. Incip.: 'Matheus der Evangelist ...' Expl.: 'Preisen wir dich ewig. Amen.'

9852. [N. s. n.] ch. XVIII. 35. 4°. Scenarium rubricatum 'Drei Intermedia zur wälischen Comœdi.' Incip.: 'Es kommt eine Dama nach der andern auf das Theatrum ...' Expl.: 'Nun sieht man, dass die Weisheit der Sternen Lauf regieret.'

9853. [Philol. 370.] ch. XVI. 18. 4°. 1.) 1a—3a. Matthæus Fiseck, Carmen acrostichon ad Maximilianum II. Imperatorem, quo ei sequentia duo dicat carmina. Incip.: 'Maximiliane decus patriæ ...' Expl.: Romulei regni salve invictissime CæsaR.' 3b vacat. 2.) 4a—10a. Idem, Carmen heroicum de regio Christi ingressu Hierosolymam. In-

cip.: 'Si celebramus eum felix victoria lætis . . .' Expl.: 'Gratia sit simul filio et sit gloria patri.' 3.) 10ᵇ—18ᵇ. Idem, 'Ode sapphica de passione J. C.' Incip.: 'Virgo jam nectit vario coronam . . .' Expl.: 'Regna beata.'

9854. [Univ. 247.] ch. XVI. 322. 4°. Philippus Melanchthon, Dictamina philosophica scholastica de anima, de anatomia, de psychologia, de physiologia etc.

9855. [Rec. 1219.] ch. XVII. 96. 4°. Johannes Bappert, 'Stellatura militis austriaci sive Rudolphi comitis Habsburgici erga S. S. Eucharistiam devotio una cum aliis eucharisticis historiis intermixtis Fuldæ a. 1641 ex ore infantium in theatrum producta idiomate teutonico, latinitate insuper donata.' Præcedit epistola ad Wilhelmum Leopoldum archiducem Austriæ. Prologus rhythmicus incip.: 'Wir grüssen euch klein und gross . . .' Et expl.: 'fernern Lauf werd sehn jung und alt.' Drama itidem rhythmicum incip.: 'Rudolf. Des Menschen Leben ist fürwar . . .' Et expl.: 'Vivat vivat haus Österreich.' Sequitur epilogus a poëta 'Beschluss' rubricatus itidem rhythmicus, qui incip.: 'Uns Kinder dis heilig Sacrament . . .' Et expl.: 'Verzeiht uns, wir seind noch Kinder.' Additur insuper 'Cedrus austriaca sive Rudolphi posteritas sexu virili transplantata.'

9856. [Philol. 161.] ch. XVII. 86. 4°. 'Pia et fortis mulier in S. Natalia expressa Leopoldo I. imperatori a juventute collegii S. J. Viennæ in scenam data a. 1677.' 'Musicam composuit Johannes Casparus Kerl.' Prologus incip.: 'O sidera me tandem audite rogantem . . .' Et expl.: 'Recedant vetera, nova sunt omnia.' Drama ipsum incip.: 'Natalia. Absiste tandem, lapsus in noctem dies . . .' Et expl.: 'Tantum est habere conjugem fortem pium.' Epilogus incip.: 'Videamus astrum amice quod flammâ novâ . . .' Et expl.: 'Plaudat monarchis quisquis augustis favet.'

9857. [Rec. 1689.] ch. XVI. 98. 4°. Apologia pro Aristotelis philosophia, initio mutila. Incip.: '. . aput Græcos invenitur . . .' Expl.: 'atque gloriam celebraturos.'

9858. [Rec. 1220.] ch. XVII. 189. 4°. Angelus Arnoldus S. J., 'Virtutis et honoris ædes in heroibus et poëmatibus XXV. græco-latinis adaportæ nec non prolusionibus illustratæ a. 1656.'

9859. [Philol. 320.] ch. XVII. 499. 4°. Jacobus Hertel, Bibliotheca quinquaginta vetustorum comicorum ex editione Veronensi a. 1616 descripta. Exstat in codice tantum textus latinus et pro græco inscribendo reliquit folia vacua qui librum exaravit.

9860. [Hist. prof. 920.] ch. XVII. 10. 4°. Wolfgangus Helmhart von Hohberg sive Hochberg aut Hohenberg, Epicedion rhythmis germanicis concinnatum in funere Mariæ Ferdinandi III. Augustæ. Incip.: 'Wan nun entswischen trift der schatten von der erde . . .' Expl.: mit friden bringe zu.'

9861. [Hist. prof. 865.] ch. XVII. 41. 4°. Sigismundus Betulejus sive von

Birken, 'Beschreibung des auf Bevelch der Röm. Kais. Maj. dem Schwedischen Generalissimo Pfalzgraven Carl Gustavo .. vom General-Leutenant duca d'Amalfi gehaltenen Fried- nnd Freudenmal, Comödie und Feuerwerks, Nürnberg 14. Julii 1650.' Videlicet 2—21 'Teutschen Kriegs Ab- und Friedens Einzug .. schauspielweis vorgestellt durch S. B. P. L. C. (scilicet Sigismundum Betulejum Poëtam Laureatum Cæsareum) Nürnberg 1650. (impressum) et 24—41 Fernere ausführliche Beschreibung dieses Friedens- und Freudenmahls. (ms.) 22 et 23 vacant.

9862. [Hist. prof. 809.] ch. XVI. 98. 4°. Wolfgangus Liginger, Descriptio rhythmis germanicis concinnata processionis in solemnibus Corporis Christi habitæ Monachii a. 1584.

9863. [Philol. 346.] ch. XVI. 16. 4°. 1.) 1^{ab}. Georgius Precht, Epistola, qua Maximiliano II. Imperatori carmina sequentia dicat. 2.) 2^{a}—7^{a}. Idem, 'Genethlia J. Ch.' carmen sapphicum. Incip.: 'Euge jam tempus dare vela lætis ...' Expl.: 'culmine sistas.' 3.) 7^{b}—14^{a}. Idem, Carmen græcum ejusdem metri et argumenti. Incip.: 'Εὐ ἀοιδάων ἐνοπῇ ῥεέθρα ...' Expl.: 'Στῦγαι ἐις ἀιεὶ.' 4.) 14^{b}—16^{b}. Idem, Carmen dicolon distrophon de tribus magis. Incip.: 'Felices nimium jactat mea musa beatos ...' Expl.: 'terque quaterque magos.'

9864. [Philol. 343.] ch. XVI. 30. 4°. Henricus Wolf, 'Querela ecclesiæ afflictæ ad Christum salvatorem' scripta sive carmen elegiacum. Incip.: 'Illa ego Cœlorum regni quae debeor haeres ...' Expl.: 'Haec ut cego possim rebus habere veni.'

9865. [Hist. prof. 929.] ch. XVI. 239. 4°. Johannes Holzhammer, Poëma germanicum de occupatione regni Lusitanici per Philippum II. regem Hispaniarum, quod inscriptum est Ferdinando archiduci Teriolensi a Georgio Bix, qui militaris custodiae praefectus (Profoss) in bello Lusitanico se fuisse et poëma suis sumtibus condi curasse narrat. Poëma incip.: 'Als man zelt tausent funf hundert Jar ...' Expl.: 'Bis man wess wieder brauchen will.' Subjicitur catalogus Germanorum comitum, baronum etc., qui in auxiliari legione germanica militarunt.

9866. [Hist. prof. 938.] ch. XVII. 5. 4°. Inscriptiones germanicæ et latinæ, in sic dicto castro doloris S. M. Margaritæ 19. Aprilis 1673.

9867. [Rec. 1150.] ch. XVII. 427. 4°. Michaël Schreyer S. J., Argenidis ligatæ libri quinque metro heroico. Incip.: 'Nondum regnantem sacrato in vertice Romam ...' Expl.: 'Non vis extinguet, non ætas nulla silebit.'

9868. [Philol. 364.] ch. XVI. 41. 4°. Aegidius Holy, 'Salomonis de duabus meretriculis' judicium κωμικῶς versu iambico tractatum prævia epistola ad archiducem Ferdinandum Teriolensem a. 1585. Incip.: 'O ter quaterque miserrimam ...' Expl.: 'sugenda porrigam ubera.'

9869. [Theol. 634.] ch. XVI. 86. 4°. 'Balneum monachorum' etc. Alterum exemplum poëmatis in 9819 contenti cum omnibus carminibus minoribus annexis.

9870. [Hist. prof. 847.] ch. XVI. 4. 4°. Quinque inscriptiones et quidem 1.) sepulcralis Catharinæ Henrici ducis Saxoniæ conjugis n. 1491 † 1561; 2.) sepulcralis Augusti Henrici ducis Saxoniæ septemviri n. 1527 † 1586; 3.) sepulcralis Annæ Augusti ducis Saxoniæ conjugis n. 1532 † 1585; 4.) sepulcralis Christiani Augusti ducis Saxoniæ septemviri n. 1560 † 1591; 5.) in sacello quodam Saxoniæ ducum sumtibus exædificato a Johanne Maria Nossevio Luganensi a. 1593.

9871. [Hist. prof. 846.] ch. XVI. 16. 4°. Epicedion elegiacum in obitum Maximiliani II. Imperatoris ad Rudolphum II. Imperatorem. Incip.: 'Nuncia sunt allata pio tristissimo cordi . . .' Expl.: 'Virtutem pectus pressit adisse suum.'

9872. [Hist. prof. 841.] ch. XVI. 9. 4°. Nicolaus Mameranus, Carmen hexam. gratulatorium in Maximiliani II. et Mariæ . . felicem in Brabantiam adventum a. 1556. Incip.: 'Proxima solstitiis cum jam ferventior æstas . . .' Expl.: 'Atque boni reges, ast exhorrescite pravi.'

9873. [N. s. n.] ch. XVII. 102. 4°. Paulus Hänschiz S. J., Ethica symbolica cum figuris æri incisis latinis et germanicis versibus concinnata; latina quidem impressa est, germanica vero ms.

9874. [Hist. prof. 832.] ch. XVI. 5. 4°. Johannes Buchmann, 'Votum pro adventu e Silesia in Pannoniam Maximiliani II.' Imperatoris carmine elegiaco. Incip.: 'Inclyta Pannoniæ tellus, tu clara Viennæ . . .' Expl.: 'Quo sine nulla salus vitaque nulla manet.'

9875. [Hist. prof. 894.] ch. XVI. et XVII. 223. 4°. Album amicorum Bartholomæi Hettleri Tubingensis, quo nonnullorum principum et plurimorum illustrium virorum insignia et autographa comprehenduntur.

9876. [Rec. 610.] ch. XVIII. 94. 4°. Fenicio Ancuro, 'Parafrasi sovra li 3 libri di Claudiano del ratto di Proserpina . . in ottava rima.' Præcedunt epistola italica, qua Dominicus di Mura Avalos librum Carolo archiduci Austriæ dicat, et altera ad lectores itidem Dominici, qua de auctore paraphraseos nonnulla narrat. Incip.: 'Del rapace Pluton canto i destrieri . . .' Expl.: 'parte stupida tace e parte latra.' Textus Claudiani e contra exaratus est.

9877. [Rec. 572.] ch. XVI. 15. 4°. 'Elegia et hymnus de virtute ac officio Angelorum ad Carolum archiducem Austriæ conscripti a Joanne Gravio et Bernhardo Byzantio 1567' et quidem: 1.) 1^a—2^b. Joh. Gravius et Bernh. Byzantius, Elegia dedicatoria. Incip.: 'Pectore magnanimum forti qui vincis Achillem . . .' Expl.: 'Carole Pannoniæ gloria summa domus.' 2.) 3^a—11^b. Johannes Grauius, Elegia de angelis. Incip.: 'Mente sub astra poli fixa cœnacula summi . . .' Expl.: 'Sparsus in extremis collibus apta tibi.' 12 vacat. 3.) 13^a—15^b. Bernhardus Byzantius, Hymnus de angelis. Incip.: 'Quid sacræ magni soboles Tonantis . . .' Expl.: 'Aetheris ibunt.'

9878. [Hist. prof. 772.] ch. XVI. 45. 4°. Elias Corvinus, 'Johannis Hunniadæ Corvini res bellicæ contra Turcas' poëmate heroico celebratæ. Incip.: 'Bella per æquoreos tractus clademque cruentam . . .' Expl.: 'Vestraque pŏnemus seclis exempla futuris.'

9879. [Hist. prof. 834.] ch. XVI. 28. 4°. 'Exhortatio pacationis Sicambricæ ad imperatorem Maximilianum' I. sive poëma heroicum, quo anonymus Maximilianum hortatur ad pacandam Geldriam ac perfidos armis opprimendos. Incip.: 'Attica meoniis urbs illustrissima musis . . .' Expl.: 'Cingere mox ferro mavortiaque arma capesse.'

9880. [N. s. n.] ch. XVI. 66. 4°. Georgius Macropedius, 'Joseph fabula sacra.' Incip.: 'Potiphar. Multo omnium vita aulica est miserrima...' Expl.: 'Celebranda sunt. Quæ nostra erant exhibuimus.'

9881. [Nov. 320.] ch. XVIII. 108. 4°. 'Comœdia de S. S. patribus Ignatio et Xaverio.' Incip.: 'Tiberius. Pacem fero, si arma ponitis...' Expl.: 'Actio, honor et virtus et fortitudo Deo nostro.'

9882. [Philol. 313.] ch. XVI. 48. 4°. Marcus Fritsch sive Frytschius, Poëmata sacra cum epitaphio Annæ Ferdinandi I. Imperatoris conjugis a. 1547 vita functæ prævia epistola ad Maximilianum II. Imperatorem.

9883. [Hist. prof. 932.] ch. XVI. et XVII. 38. 4°. 1.) 1ª—24ᵇ. Johannes Matthæus Wackher a Wackenfels, Dissertatio de nummo Ptolomæi eique inserto signo ☧ ad Franciscum cardinalem a Dietrichstein. Incip.: 'Meministi, Cardinalis amplissime...' Expl.: 'ex animo exopto. Romae, 1599.' 2.) 25ª—38ᵇ. Caspar Scioppius, Capita quaedam satyrae suae adversus S. J. a. 1601. Ambo opuscula a Scioppio ipso exarata sunt.

9884. [Rec. 617.] ch. XVII. 53. 4°. 'Liber exercitiorum dictatorum a Martino Nesselio' filio suo Danieli, qui et codicem exaravit.

9885. [Philol. 367.] ch. XVII. 81. 4°. Henricus Rhoen, Varia carmina in celebrandas Leopoldi I. Imperatoris et Margaritae nuptias conscripta, praevia epistola nuncupatoria ad eundem Imperatorem prosaica.

9886. [Philol. 360.] ch. XVI. 7. 4°. Michael Prudeker, Carmen elegiacum, quo archiduci Ferdinando Teriolensi de adventu gratulatur a. 1585. Incip.: 'Mos erat Ausonias velut evulgatas in oras. . .' Expl.: 'Te magnum coeli numen in astra vehat.'

9887. [Philol. 359.] ch. XVII. 79. 4°. Patrum eremitarum Camaldulensium Montis et Sacrae Caesareae Eremi S. Josephi 'Paean epithalamium Leopoldo et Margarethae decantatum.' Incip.: 'Linguam soluere nunc juvat...' Expl.: 'Quiescit Margarita.'

9888. [Hist. prof. 941.] ch. XVII. 48. 4°. Calendarium historicum latino-germanicum.

9889. [Rec. 2203. 2.] ch. XVI. 32. 4°. 1ª vacat. 1.) 1ᵇ Johannes Capnio sive Reuchlin, Epigramma in Casselium infirmum. Incip.: 'Te merito lugent faciles super omnia Musae...' Expl.: 'Asclepi gallum suscipe socraticum.' 2.) 2ª—32ᵇ. Johannes Casselius alias Kessler, Poëmata varia sacra et profana. Inserta sunt Sebastiani Titionis sive Brant et Henrici Bebelii carmina ad Joh. Casselium.

9890. [Hist. prof. 861.] ch. XVII. 15. 4°. Johannes Hoffmann, 'Oratio gratulatoria Leopoldo I. Imperatori de reportata in campo victoria, sperata

in regno progenie'.. dicta. Incip.: 'Ergo adest tandem illa dies...' Expl.: 'claro diademate cinctos.'

9891. [Rec. 1227.] ch. XVII. 16. 4°. 'Rosarium B. V. M.' sive 'Dialogus de cultu D. Virginis.' Incip.: 'Quisquis homo simul ac cœli spirabile lumen...' Expl.: 'Causam fidelis a maloque protegam.'

9892. [Nov. 146.] ch. XVIII. 6. 4°. Antonius Balboni, Ad Pium VI. elegia, qua ob collatum sibi beneficium gratias agit, praemissa epistola soluto sermone scripta. Incip.: 'Magnanime hortator juvenum ductorque tua qui...' Expl.: 'Detque tibi laetus vivere Nestoreum.'

9893. [Rec. 1277.] ch. XVII. 3. 4. Litaniae ad S. Franciscum Xaverium.

9894. [Rec. 1226.] ch. XVII. 19. 4°. Franciscus Valentini, De sacramento eucharistiae centum anagrammata ad Ferdinandum IV. a 1651.

9895. [Hist. prof. 943.] ch. XVI. 14. 4°. Erasmus Flock, 'Aegloga Antonini' sive poëma heroicum in laudem Ferdinandi I. Imperatoris a. 1558. Incip.: 'Non mihi si centum linguae si denique centum . . .' Expl.: 'Quicquid et humanus movet omnis spiritus orbe.'

9896. [Philol. 368.] ch. XVI. 7. 4°. Wolfgangus Liginger, Carmen germanicum de 35 Christi miraculis ex quattuor evangelistis. Incip.: 'O Christenmensch alhie vermerkh...' Expl.: 'Das wünscht der Wolf Liginger allweg.'

9897. [Philol. 378.] ch. XVI. 12. 4°. Petrus Antonius Silvius, Historia natalitii J. Ch. versibus conscripta et archiduci Ferdinando Teriolensi dicata. Incip.: 'Electi recolunt iterum natalia Christi...' Expl.: 'Floreat et sacris obtingant ocia musis.'

9898. [Fosc. 198. 5.] ch. XVIII. 22. 4°. 1.) 1ª. Franciscus Jantius Corniger, Epigramma ad Jafredum Carolum de itinerario Portugallensium ab Archangelo Carevalensi latinitate donato. Incip.: 'Ecce tuo auspicio factus liber iste latinus...' Expl.: 'operis credimus esse nihil.' 1ᵇ vacat. 2.) 2ª—20ª. Archangelus Madrignanus Carevalensis, 'Epistola ad Jafredum Karoli de itinerario Portugallensium e Lusitania in Indiam et inde in occidentem et demum in Aquilonem.' Incip.: 'Memini jam pridem...' Expl.: 'norma es exactissima.. Mediolani Kalendis Juniis 1508.' 3.) 20ᵇ. Franciscus Jantius Corniger, Epigramma ad Archangelum Carevalensem. Incip.: 'Quis melius librare homines scit præside nostro . . .' Expl.: 'Cuius es inventor speret habere stylum.' 4.) 20ᵇ—21ᵇ. Johannes Franciscus Quintianus Stoe, Jambicon ad Archangelum Carevalensem. Incip.: 'Volumen ecce candidum emergis recens...' Expl.: 'Sit qui labores superet et vivens Deum.' 5.) 21ᵇ—22ᵇ. Montaboldus Francanus, Epistola ad Johannem Mariam Vincentinum in Itinerarium Portugallensium prooemialis. Itinerarium ipsum deest in hoc codice.

9899. [Hist. prof. 919.] ch. XVII. 14. 4°. Inscriptiones et emblemata sepulcralia Claudiæ Felicitati Augustæ posita.

9900. [Hist. prof. 921.] ch. XVII. 6. 4°. Christophorus Agricola, 'Lessus

super obitum Leopoldinæ Mariæ' Ferdinandi III. Imperatoris uxoris. Incip.: 'Sic humana fluunt, miscentur tristia lætis...' Expl.: 'O sanctum imperii Caput, o mitissime Cæsar.' Chmel I, XCVI.

9901. [Philol. 371.] ch. XVI. 11. 4°. Petrus Walt, Elegia et ode dicolos distrophos in D. N. J. Ch. natalem diem archiduci Matthiæ postea I. Imperatori dicatæ. Elegia incip.: 'Postquam hunc omnisator sacro sermone creavit...' Et expl.: 'Paxque homini in terris cui bene velle placet.' Ode incip.: 'Nunc rapidus vastum peragravit Phœbus olympum...' Et expl.: 'Cœli et fruamur gaudiis.' Sequitur oraculum delphicum græce tribus versibus contentum cum interpretatione latina.

9902. [Philol. 372.] ch. XVI. 7. 4°. Laurentius Span, 'Ferdinandopyrgum' i. e. Descriptio metrica palatii et viridarii ab archiduce Ferdinando non procul ab urbe Praga constructi. Incip.: 'Scribimus insignem variis ornatibus hortum...' Expl.: 'Ferdnandopyrgi longum durabit in ævum.'

9903. [Philol. 369.] ch. XVI. 36. 4°. Jacobus Faber, Epigrammata de passione et resurrectione D. N. J. Ch. carmine elegiaco conscripta et archiduci Ferdinando Teriolensi dicata a. 1578. Primum incip.: 'Vera tibi fundo gratæ præconia mentis...' Et expl.: 'Hoc te per lateris vulnera, sancte, precor.' Postremum incip.: 'Hinc etiam spolium censusque ex hoste receptos...' Et expl.: 'Ingruat et finem det requiemque malis.'

9904. [Rec. 1859.] ch. XVII. 31. 4°. Fridericus Fugger liber baro in Kirchberg et Weissenhorn, Phrases et proverbia italica collecta, adjecta nonnullorum versione hispanica.

9905. [Philol. 385.] ch. XVI. 24. 4°. Gaspar Fuchs, Poëma germanicum de passione et morte D. N. J. Ch. ad archiducissam Annam Catharinam. Incip.: 'Betracht o Mensch die grofze Not...' Expl.: 'Dass immer wehrend ewig leben.'

9906. [Hist. prof. 946.] ch. XVI. 32. 4°. Caspar Brusch, Carmina partim manu exarata partim typis expressa, videlicet: 1.) 1ª—14ᵇ. Gratulatorium carmen elegiacum in Maximiliani Bohemiæ regis (postea II. Imperatoris) ex Hispaniis reditum et Ferdinandi (postea I. Imperatoris) ad Augustana comitia adventum. Incip.: 'Mensis erat noni qui nomine præditus imbris...' Expl.: 'Quæ nullis seclis est moritura, vale.' 2.) 15ª. De domo Austriaca vaticinium. 15ᵇ vacat. 3.) 16ª—25ª. 'In Caroli V. et Ferdinandi regis Bohemiæ (postea I. Imperatoris) fratrum honorem schediasmata encomiastica (quæ sunt impressa). 4.) 26ª—33ᵇ. Schediasmata encomiastica, quæ sub 3.) præcedunt, germanice versa (quæ itidem sunt impressa).

9907. [Hist. prof. 945.] ch. XVI. 33. 4°. Caspar Brusch, Carmina partim manu exarata partim typis expressa etc. Altera exempla operum in 9906 contentorum.

9908. [Hist. prof. 942.] ch. XVII. 69. 4°. Gotfridus Glich, Carmina aliaque scripta partim latina partim germanica de rebus tempore Ferdinandi II.

Imperatoris gestis. Rhapsodiam hanc auctor inscripsit Imperatori Ferdinando per epistolam d. d. Gorlicii 19. Aprilis 1621.

9909. [Hist. prof. 1032.] m. XVI. 1. 4°. Paulus Seller, Epicedion ad Rudolphum II. Imperatorem in obitum Maximiliani II. Imperatoris. Incip.: 'Quam funesta dies, quam lamentabile fatum...' Expl.: 'Atque tuæ fidei me supplex consecro totum.'

9910. [Philol. 402.] ch. XVI. 240. 4°. Matthæus Collin a Choterina, 'Specimen studii ac laborum juxta donationem Joannis Francz de Regiomonte in academia Pragensi exhaustorum circa enarrationem Iliados Homeri et aliorum latinorum etiam auctorum. Præcedunt duo carmina dedicatoria ad Ferdinandum I. Imperatorem a. 1558. Expositionibus ipsis singulorum librorum præmittitur programma metricum; sequuntur expositio in Aeneidem, alia programmata in Homeri singulos libros, deinde varia programmata academica prosaica et metrica nec non carmina varia argumenti inter quæ plura sunt 'in gratiam S. R. Majestatis scripta. a. 1552.'

9911. [Hist. prof. 999.] ch. XVII. 242. 4°. Wolfgang Helmhart von Hohberg, Der Habspurgische Ottobert.. sive poëma heroicum germanicum, quod præmissa epistola latina metrica Leopoldo I. Imperatori dicatum est, quæ epistola incip.: 'Accipe magnum atavorum atavum cui si quid egestas..' Et expl.: 'Dignius hospitium nusquam reperire licebat.'

9912. [Philol. 379.] ch. XVI. 24. 4°. Poëma germanicum de ortu, ærumnis ac morte hominis et quem ad modum res adversæ tolerari debeant. Incip.: 'Der ewig Gott und König wert...' Expl.: 'Aus gnad von Gott wird gegeben.'

9913. [Philol. 183.] ch. XVI. 61. 4°. Alexander Roselli, 'Comœdia quæ Melanthia inscribitur.' Præmittitur dialogus inter Timonem et Momum, qui incip.: 'Viden Timon misanthrope hoc proscenium...' Et expl.: 'Cornu ferre et maritum est eludere.' Sequuntur duo argumenta et prologus. Comœdia ipsa incip.: 'Sunt filii tibi grandes, verbum dicitur...' Et expl.: 'Proinde quod vobis sit etiam faustum clare plaudite.'

9914. [Hist. prof. 1003.] m. XVII. 7. 4°. Johannes Jvanczy qui et Janizius, Oratio rubricata 'Adorea seu victoria cum laureola Ferdinandi II. Imperatoris, a. 1630. Incip.: 'Præstantissimo incomparabilique...' Expl.: 'laudibus prosequatur.'

9915. [Rec. 1182.] ch. XVIII. 113. 4°. Ludovicus Sergardi pseud. Quintus Sectanus, Satyræ cum notis cuivis satyræ subnexis.

9916. [Rec. 1155.] ch. XVII. 155. 4°. Dictionarium morale-philologicum secondum materias digestum præmisso indice alphabetico.

9917. [Rec. 1828.] ch. XVIII. 98. 4°. 1.) 1^a—22^a. Telesphorus eremita, De causa, statu et fine præsentis schismatis vaticinium. 22^b vacat. 2.) 23^a—98^b. S. Hildegardis de Binguia, De quinque futuris temporibus incipiendo ab a. 1100.

9918. [Rec. 1878.] ch. XVIII. 207. 4°. Franciscus Maria Cæsar sive Cesari, Collectio poëmatum præsertim ad Carolum VI. Imperatorem et viros

cæsareæ aulæ illustres. Nonnulla horum poëmatum italica sunt, alia e gallico et italico sermone versa in latinum. Præ ceteris notanda videtur versio epigrammatum siculorum 'episcopi Rau' (f. 159ª—161ᵇ) quorum textus originalis dialecto sicula subjunctus habetur.

9919. [N. s. n.] ch. XVI. 95. 4°. 1.) 1ª—6ᵇ. Erasmus Culmann sive Kulmann, 'Elegia de divite lurcone et Lazaro paupere dedicata Rodulpho II. Romanorum imperatori Vradislaviæ 1577' præviis sex distichis. Incip.: 'Urbs antiqua fuit mediis regionibus orbis...' Expl.: 'Fausta ut sint populo sceptra tibique tuo.' 2.) 7ª—8ª. Albericus Logus, 'Athesis fluminis vaticinium ad Boëmiæ reginam Tridentum ingredientem', versibus hexametris concinnatum. Incip.: 'Oceani Phœbus liquidis immergier undis . . .' Expl.: 'Hospitio exciperet lætus Madrutius amplo.' 8ᵇ vacat. 3.) 9ª—19ᵇ. Johannes Schiller, 'Gedeonis pugnæ et victoriæ cum D. N. J. Ch. synopsis et collatio carmine elegiaco conscripta in gratiam Rudolphi Romanorum regis.' Incip.: 'Hæc ego missurus R. princeps illustris in aulam . . .' Expl.: 'Eque malis cunctis eripe Christe tuos.' 4.) 20ª—24ᵇ. Idem, Oratio pro angelorum phylagmate adversus crudelitatem Turcæ . . atque defensione in hoc periculossimo statu desumta ex V. et N. Testamento' carmine elegiaco concinnata. Incip.: 'Conditor o rerum, rerum quoque sola columna...' Expl.: 'Non rex non est te major in orbe Deus.' 5.) 25ª—32ᵇ. 'Heptalogus J. C. in cruce pro salute humana pendentis' carmine elegiaco concinnatus. Incip.: 'Christus ob humanæ contagia noxia culpæ...' Expl.: 'Qui prava fraudes mente dolosque struis.' Carmen mutilum est, desinit enim in medio sermone quarto. 6.) 33ª—39ᵇ. Ludovicus Helianus, Venatio leonum (impressa Aug. Vindel. 1510. 7.) 39ᵇ. Idem, 'Epigramma sine titulo' contra Venetos. Incip.: 'Forma viri ignoti visa est mihi mane togati . . .' Expl.: 'Toraca Hispani Martia Roma togam.' 8.) 40ª—43ᵇ. Idem, Fragmentum orationis adversus Venetos et Turcas (impressæ Aug. Vindel.) 9.) 44ª. Sonetum quod vocant hispanico-latinum, quo quis hortatur S. J. ad opera, quæ in laudem Dei faciunt. Incip.: 'O tu militia sancta procurando...' Expl.: 'De cuia sancta industria te sustentur.' 44ᵇ vacat. 10.) 45ª. Sonetum quod vocant hispanico-latinum, in quo respondet S. J. præcedenti. Incip.: 'Si contra varias gentes bellicosas...' Expl.: 'Dulcissimas memorias celebrando.' 45ᵇ vacat. 11.) 46ª. Sonetum quod vocant hispanico-latinum in Galliam. Incip.: 'Misera Francia tu sustentas gentes...' Expl.: 'Quales fines de gente insana speras.' 46ᵇ vacat. 12.) 47ª—52ª. Sebastianus Boëtius a Chubea, 'Concio de evangelio in die Mariæ Magdalenæ Luc. VII. germanice habita et per Georgium Cling puerum quindecim annorum ex ore concionatoris.. latine conscripta. Incip.: 'Hodiernum Evangelium...' Expl.: 'superstes manere.' 52ᵇ vacat. 13.) 53ª—56ª. Elias Tilgner, 'Libellus supplex ad Matthiam Hungariæ et Bohemiæ regem' (postea I. Imperatorem) carmine elegiaco conscriptus. Incip.: 'O rex Austriacæ divo sate sanguine gentis...' Expl.: 'sospes ut hinc abeas huc redeasque. Vale.' 14.) 56ª—59ᵇ. Idem, Libellus supplex germanicus ad eundem. Incip.: 'Allerdurchlauchtigster .. Dieweil auf

mein ofters ...' Expl.: 'zuẽ bitten höchlichen befliſsen sein wil.' 15.) 60ª—67ª. Enunciata legalia de sponsalitiis nuptiis et divortiis, quæ disputabuntur Viennæ Austriæ. 16) 68ª — 70ª. Hieronymus Hierodinus, Hymnus de conservatione ecclesiæ et scholarum archiduci Ferdinando comiti Tyrolis carmine elegiaco dicatus. Carmen incip.: 'Dona Deum missæ sacra numine laudibus ornent...' Et expl.: 'Rex compensabit dexteritate sua.' Hymnus ipse incip.: 'Cum pium Christus velit esse cœtum...' Expl.: 'Protege nidos.' 17.) 72ª—84ª. Cantilena germanica de bello contra Turcas a. 1594 in Hungaria gesto 'durch Warmundum Siehdichumb, im Jammerthal mit Kummernuſs verbremt.' Incip.: 'Seit ir nicht in Hungern gewest wider den Pinan Bassa...' Expl.: 'Und nimmer an die Straf gedacht, die uns Gott stets fürmalte.' 84ᵇ vacat. 18.) 85ª—92ª. Justinus Gobler, Pinax seu tabula complectens pii bonique principis imaginem præviis sex distichis et oratione prosaica ad Maximilianum II. Imperatorem. Incip.: 'Summum præ cunctis debet celebrare tonantem ...' Expl.: 'Commoda si saltem commodus esse velit.' 19.) 92ᵇ. Idem, Bon. principis epitheta ex Julio Polluce versibus hexametris. Incip.: 'Hæc sunt quæ faciunt præclarum nomina regem...' Expl.: 'Ut sciat imperium cum Majestate tueri.' 20.) 93ªᵇ. Idem, Ptolomæi tabula principibus noscenda. Incip.: 'Nunquam magnifeci divitem tyrannum...' Expl.: 'Fui dilectus a Diis multa potentibus.' 21.) 93ᵇ. In constitutionem aureæ bullæ Caroli IV. Imperatoris epigramma precatorium. Incip.: 'Omnipoteus æterne Deus spes unica mundi...' Expl.: 'Maxima centenum cumulare per horrea fructum.' 22.) 94ª—95ª. Justinus Gobler, Pro eligendo Maximiliano II. votum. Incip.: 'Maxime, Dii superi tibi dent precor, Aemiliane ...' Expl.: 'Eveniant cœptis prospera cuncta tuis.'

9920. [Rec. 1170.] ch. XVII. 25. 4°. Catalogus variorum numismatum romanorum et græcorum diversi metalli et varii moduli.

9921. [Rec. 1904. 2.] ch. XVIII. 14. 4°. Johannes Libermus, 'Contentio dialogica virtutis et fortunæ de rebus ab Alexandro Magno gestis.' Præcedit elegia ad Vladislaum lib. baronem de Bernestain, quæ incip.: 'Heros, Austria cui cura placere monarchis...' Et expl.: 'Majori heroum te celebrando tuba.' Contentio ipsa incip.: 'Regina in terris dominatrix et Dea rerum ...' Et expl.: 'Semper honos nomenque tuum laudesque manebunt.'

9922. [Theol. 741.] ch. XVI. 24. 4°. Jacobus Ziegelius, 'Septem psalmi pœnitentiales elegiaco carmine redditi in honorem Rudolphi II. a. 1578.' Incip.: 'Alme meis patulas Deus arrige vocibus aures ...' Expl.: 'Te quia sincerus servus honore colo.'

9923. [Rec. 1231.] ch. XVI. et XVII. 184. 4°. Wolfgangus Pürckhaimer de Pürckenau, Album amicorum cum plurimis armis gentilitiis pictis nec non figuris æri incisis vestes, loca, ædes etc. italicas repræsentantibus, quibus nomina variorum inscripta sunt.

9924. [Hist. prof. 689.] ch. XVII. 9. 4°. Aurelius Amaltheus, Epigram-

mata quattuor italica in nuptias Leopoldi I. Imperatoris et Margaritæ Hispanæ inscripta: 'Tributi delle quattro parti del mondo agli sposi.' Primum 'Tributo dell' Europa' incip.: Al gran dominator del sacro impero...' Et expl.: 'E 'l gigante ottoman sia fulminato.' Quartum 'Tributo dell' America' incip.: 'Poichè fu regno angusto un solo...' Et expl.: 'Un mondo compendiato in Margherita.'

9925. [N. s. n.] ch. XVIII. 12. 8°. Xystus Schier, 'Otium Pruggense' i. e. collectio carminum, anagrammatum, chronographicorum et aliarum huiusce generis quisquiliarum si Diis placet poëticarum.

9926. [Nov. 318.] ch. XVIII. 65. 4°. Vrîdank, Carmen germanicum rubricatum 'Diu bescheidenheit' e cod. misc. F. 58. universitatis Juliæ Helmstadiensis descriptum ab J. J. Eschenburg mense Novembr. a. 1784, ut notula ab ipso exarata docet.

9927. [Rec. 297.] ch. XVIII. 44. 8°. Bernardinus Maddali, Raccolta d'applausi e vaticinii, che hanno per oggetto il merito di casa d'Austria, composti in diverse occasioni di feste e vittorie in honore di Leopoldo I., Giuseppe I. et Carlo III. di Spagna' videlicet Caroli VI. Imperatoris.

9928. [Philol. 400.] ch. XVII. 60. 8°. Cæsar Tebaldi, El Venetian componto, explication in otava rima dei sete salmi penitentiali de David in lingua materna, consacrati a Leopoldo I. 1668. Incip.: 'I castighi senti, provè i furori...' Expl.: 'che d'habitar la terra no è sta lana.'

9929. [Rec. 1277.] m. XVII. 5. 4°. Daniel Contini, Poëmata latina et italica, alia panegyrica ad Ferdinandum III. Imperatorem et archiduces, alia in passionem Domini.

9930. [Hist. prof. 1023.] ch. XVI. 10. 4°. 1.) 1ª—3ᵇ. Antonius Cerruti, Pro Maximiliano II. Imperatore ex Iberia in Germaniam proficiscente ad Deos maris carmen precatorium. Incip.: 'Cæsar cui imperium contulit omnium...' Expl.: 'Antiquum repetat statum.' 2.) 3ᵇ—4ᵇ. Idem, Ad Othonem Truschess (i. e. Truchsess von Waldburg) Augustæ Vindelicorum principem cardinalem de adventu Maximiliani II. carmen. Incip.: 'Quid cœlestia sydera...' Expl.: 'Insumenda dies thure mero iocis.' 3.) 4ᵇ—6ª. Idem, Ad Federicum Badoërium apud Romanum regem pro republica Veneta oratorem in adventu Maximiliani II. carmen. Incip.: 'Si potes mecum Federice rebus...' Expl.: 'Desipere est fas.' 4.) 6ª—8ª. Idem, Ad se ipsum de adventu Christophori Madrutii principis et cardinalis Tridentini et electione Philippi et Maximiliani regum carmen. Incip.: 'Cerrute quid stas? vota quin offeras...' Expl.: 'Carmine pro meritis benignis.' 5.) 8ª—10ᵇ. Idem, Ad Dianam pro Maria Austriaca regina Cæsaris gnata et Maximiliani regis Bohemiæ uxore parturiente carmen precatorium. Incip.: 'O cultrix nemorum Dea...' Expl.: 'Parto hæc ut cecini lætus in otio.'

9931. [Hist. prof. 953.] ch. XVII. 21. 4°. Valerianus Bonvicino, Vaticinio di Silvano, introduzzione per un balletto fatto per la solennità della coronazione di Ferdinando III. a di 30 Decembre l'a. 1636. Incip.:

'Quando Fernando il terzo...' Expl.: 'La gioja universal e col piè labile.'

9932. [Hist. prof. 1024.] ch. XVII. 18. 4°. Alexander Julius Torquatus, Auguralis inscriptio appensa cum ad sedandos imperii motus Leopoldus I. Imperator Egram contenderet a. 1673.

9933. [Rec. 1830. 3.] ch. XVI. 20. 4°. Johannes Salicetus, Historia de passione D. N. J. Ch. carmine elegiaco conscripta ad Rudolphum II. Imperatorem. Incip.: 'Amne sacro lotus petit avia lustra...' Expl.: 'Aetheris excelsi regna beata colam.'

9934. [Hist. prof. 1084.] ch. XVI. 21. 4°. Jacobus Faber, 'Plausibilis triumphus nuptialis sponsis Ferdinando III. et Mariæ Hungariæ Bohemiæque regiis Majestatibus' carmine elegiaco concinnatus. Incip.: 'Austriaco charites gratantia pangite festo...' Expl.: 'Ludas et in matris mutua cura sinu.'

9935. [Philol. 251.] ch. XVI. 58. 4°. Comœdia germanica rubricata 'Homulus ein schon spil etc.' ex libro Coloniæ a. 1548 edito ut videtur descripta.

9936. [Rec. 1267.] ch. XVII. VII + 131. 4°. Orazio Leanti Grillo, 'La scola de' prencipi sfogo pindarico' actio dramatica. Præmissa sunt tria epigrammata italica ad Leopoldum archiducem Austriæ et allocutio itidem italica auctoris ad librum. Drama incip.: 'No che non soffre il regno...' Expl.: 'Pozz' essiri spacatu cu na serra.'

9937. [Rec. 605.] ch. XVII. 95. 4°. Poëma heroicum lusitanum de gestis classis Anglicæ in littoribus Hispaniæ. Incip.: 'O saco, incendio, o infelice sorte...' Expl.: 'Despedese de Lagos toda a gente.'

9938. [Rec. 1115.] ch. XVIII. 290. 4°. 1.) 1ª—174ᵇ. Bartolomeo Dotti, Satire venti due e sonetto. 175 et 176 vacant. 2.) 177ª—194ᵇ. La Paniconeide, poema giott' eroico, in cui si spiega il valore di Panicone re di Cuccagna. 3.) 195ª—259ª. Giovanni Francesco Lazzarelli, La Cicceide. 259ᵇ vacat. 4.) 260ª—278ᵇ. Anthologia variorum epigrammatum italicorum, quorum nonnulla adespota sunt, nonnulla vero Sylvio Stampiglia, Hieronymo Baruffaldi, Julio Bussi, Felici Zappi, Joh. Marini tribuuntur. 5.) 279ª—286ª. Businelli, 'Giudizio universale' poëma dialecto Veneta concinnatum. 286ᵇ vacat. 6.) 287ª. C. Colalto, Sopra S. Stefano sonetto. 7.) 287ᵇ—288ᵇ. Cardinale Panfili, Sonetti tre. 9.) 289ª—290ª. Quinque breviora poëmata dialecto Neapolitana conscripta.

9939. [Rec. 1920. 4.] ch. XVII. et XVIII. 57. 4°. 1.) 1ª—9ᵇ. Poëmata erotica italica, quorum nonnulla Amalteo, Strozzi et Santinelli tribuuntur, alia anonyma sunt. 2.) 10ª—15ᵇ. Collectio epigrammatum italicorum varii argumenti, quæ omnia unius sed anonymi fœtus esse videntur. 16 vacat. 3.) 17ª. 'Il principe Carlo Enrico di Vaudemont a Tomaso suo figlio', sonetto. Incip.: 'Con qual fascino mai d'ardor spietato...' Expl.: 'Per mia gloria, per mia, mori da figlio.' 17ᵇ vacat. 4.) 18ª. 'Risposta del principe Tomaso al padre', sonetto. Incip.:

'Non è, padre e signor, ardor spietato...' Expl.: 'Mi vedrai nel pugnar che son tuo figlio.' 18b vacat. 5.) 19a—24a. 'Lettera dell abate Ramoni carcerato al cardinale Coscia' rhythmice. Incip.: 'Il povero Ramon su' gli occhi à vive...' Expl.: 'Che per voi non vogl' essere impiccato.' 24b vacat. 6.) 25a—29b. 'La barca di Caronte' sive carmen politico-satyricum homines et res s. XVII—XVIII. perstringens. Incip.: 'Nella barca di Caronte...' Expl.: 'E dal sono mi svegliai.' 30 vacat. 7.) 31a—33a. Carmen eroticum italicum. Incip.: 'Quando de l'amor mio...' Expl.: 'Ira, stegno, furor, stragge, vendetta.' 33b—34b vacant. 8.) 35a—36a. 'Sensi divoti dell' Italia alla venuta di Carlo VI., cantata.' Incip.: 'Dell' Italia il desio...' Expl.: 'a tempo e loco.' 36b vacat. 9.) 37a. 'Tabacchiera fatta in forma di cazzo.' Incip.: 'Era un cazzo gigante e vivo e rosso...' Expl.: 'Che non semina il cazzo altro che polve.' 37b vacat. 10.) 38a. Epigramma politicum ad Dominum de Villeroi dialecto lombarda conscriptum. Incip.: 'Villaroy Villaroy non te l'ho di...' Expl.: 'E fa un brindes per forza a Carlo terz.' 38b vacat. 11.) 39a b. Gioco dell'Aombra' satyra politica. Incip.: 'Il papa. Ho solo un asso nero et entro in gioco...' Expl.: 'Milano. Serve Milano di Tavolina al gioco Esi va consumando a poco a poco.' 12.) 40a. 'Testamento di Mantova, sonetto.' Incip.: 'Già che la morte con furor guerriero...' Expl.: 'Frustato vada al cataletto attorno.' 40b—41b vacant. 13.) 42a. 'Nella ritirata de' Francesi sonetto.' Incip.: 'Tu fuggi o Gallo e il Farnese seguace...' Expl.: 'Se percosso è il pastor, perso è l'ovile.' 42b—43a vacant. 14.) 43b. 'Per il tempo presente 1701, il volere del cielo non conosciuto sonetto.' Incip.: 'So il cielo dispone e dove inclina...' Expl.: 'Ha in altrui mondo a stabilir sua vita.' 15.) 44a. 'Sempre il volere del cielo riconosciuto sonetto.' Incip.: 'Leopoldo al mondo impera e pur nel mondo...' Expl.: 'Quanto perverso è più tanto ci contento.' 44b—45a vacant. 16.) 45b. 'Jl rè di Francia parla ai collegati, sonetto.' Incip.: 'O dami tutto il mondo, io quel re sono...' Expl.: 'Perchè son quel che sono, io son Luigi.' 17.) 46a. Responsum ad epigramma præcedens. Incip.: 'Già che tu dici io son quel re che sono...' Expl.: 'Superbo piangerai sempre Luigi.' 46b vacat. 18.) 47a. 'Proprietà del Gallo' quattor versus satyrici in Gallos. 47b—48a vacant. 19.) 48b—49a. 'S incoraggisce un pittore a formare il ritratto di Luigi XIV. sonetto' cum alio epigrammata respondente sive polinodia. Prius incip.: 'Pittor che tanti eroi pur hai dipinti...' Et expl.: 'Pingi il valor e pingerai Luigi.' Alterum incip.: 'Pittor che vani eroi pur hai dipinti...' Et expl.: 'Poi pingi il furto e pinto è ben Luigi.' 49b vacat. 20.) 50a—51b. 'La Lombardia a piedi della Santità di Clemente XI. per la causa di Cesare recita l'Ave Maria' carmen italicum. Incip.: 'O te gran padre santo il ciel sia amico...' Expl.: 'Viva per sempre Leopoldo Augusto — Amen.' 21.) 52a b. 'La gran comedia de la torre de Babel y confusa Babilonia, que se representa en Madrid con titulos de comedia.' Incip.: 'El esclavo en grillos de oro — el rey ..' Expl.: 'La Traxedia mas lastimosa — la monarquia.' 53 vacat. 22.) 54a. Madrigale affisso su la porta del

marchese abate Melzi' Mediolani. Incip.: 'Ha finito l'abate d'andar a palazzo...' Expl.: 'Gia che ministro sei de miei coglioni.' 54ᵇ—55ᵇ vacant. 23.) 56ᵃ—57ᵃ. Carmen politico-satyricum dialecto neapolitana conscriptum. Incip.: 'Scrottembac a Cavaniglia...' Expl.: 'Viene sfratta l'anemale.'

9940. [Theol. 420.] m. XVI. 26. 4°. Germanus Vecchi, 'Le lagrime penitentiali di Massimiliano II. a imitatione de' sette salmi penitentiali di David profeta' præviis *a.*) epistola ad Maximilianum II. Imperatorem, *b.*) et epigrammate (sonetto) auctoris, *c.*) nec non epigrammate Francisci Melchiori et *d.*) alio Vincentii Giusti ad auctorem. Opus ipsum incip.: 'Lasso ch' infermo e grave Di mille colpe...' Expl.: 'L'alta sua gratia stia per viver seco.' Sequitur epigramma (madrigale) Johannis Petri Forte ad auctorem de ejusdem opere et epistola prosaica Bernardini Tomitano ad Johannem Martinengo de eodem.

9941. [Rec. 600.] ch. XVIII. 64. 4°. Antonio Ristori detto Mezzetino, La superbia abattuta da un generoso re, opera reggia (in prosa) dedicata a Giuseppe I. Incip.: 'Ferdinando. T' inseguirò ancora che t'innalzi al firmamento...' Expl.: 'rimbomberà da un polo all' altro la superbia abattuta da un generoso rè.'

9942. [Rec. 1227. 9.] ch. XVIII. 34. 4°. Francesco Antonio Boldrini, 'Romolo in Alba o vero la forza del sangue, dramma per musica' prævia epistola ad Imperatorem. Incip.: 'Silvia. Lascia in pace signor vil pastorella...' Expl.: 'Quel di gloria sol ci dà.'

9943. [Rec. 1227. 8.] ch. XVIII. 23. 4°. Il nascimento dell' Aurora, componimento pastorale da camera per il giorno natalizio di Cristina Elisabetta regina di Spagna. Incip.: 'Coro. Goda Tempe e su l'amena...' Expl.: 'Viva l'Aurora, Elisa viva.'

9944. [N. s. n.] ch. XVII. 360. 4°. Wasserquell: to gest duchowni pramen wody čerstwe z něhož gednokaždé srdce pobozné a wěrne wně y doma v wedru pokusseny rozlicnych duchownych y tělesnych.. ze německeho jazyku w Českau rěč od kneže Giřiho Galli Chrudimskeho w řezňe Leta 1625 odemne pak Jana Galli Sussickeho w Kulmpachu Frankenlandskem.. Leta 1832.. Id est carmina spiritualia et ecclesiastica eccl. reform. germanica in linguam čechicam translata, initiis germanicis et modulis musicis præmissis et indice secundum initia čechica subjuncto. In tribus foliis non numeratis ante folium primum leguntur tria disticha latina inscripta 'Regula Vitæ' et duæ orationes piæ čechicæ 'Modlitba Ranj' et 'Modlitba za nawracenj slowa božiho.'

9945. [Fosc. 202. 3.] ch. XVI. 6. 4°. Bernardo Capello, Rime.

9946. [Fosc. 202. 4.] ch. XVI. 4. 4°. Angelo Sanuti, Carmina duo erotica dialecto veneta conscripta.

9947. [Rec. 1414.] ch. XVII. (1618.) 50. 4. Johannes Adolpus Fabricius, Catalogus bibliothecæ ad S. Jacobum Hamburgi.

9948. [Philol. 219.] ch. XVII. 59. 4°. Laurentius Span sive Spann a

Spanow, Anabiosis sive de resurrectione mortuorum libri duo carmine elegiaco scripti. Incip.: 'Si quis in hoc populo Christum profitente monarcham...' Expl.: 'Da patris plebem carpere Christe tuam.'

9949. [Philol. 228.] ch. XVI. 28. 4°. 1.) 1^a—4^b. Johannes Mylius Libenrodensis, Carmen elegiacum 'in nuptiis Hieronymi Lazzi 1564.' Incip.: 'Quis vetet ad thalamum lætantes ducere musas...' Expl.: 'Hæcque tibi docto scripta placere sine.' 2.) 5^a—28^b. 'Poësis de Heroe Vualthario' fragmenta duo, quorum prius versus 1—797 complectitur, alterum vero versus 1003—1335 e codice satis antiquo descriptos.

9950. [Philol. 191.] ch. XVII. 28. 4°. 'Connubium inter Henricum et Adelindam Conradi II. filiam, Leopoldo et Claudiæ Felici in scenam datum a Cæs. Gymnasio domus professæ (S. J.) Viennæ 1674.' Incip.: 'Austria. Crudele tempus ergo te...' Expl.: 'non terminanda crescet.' Adligatum est programma dramatis Viennæ Austriæ typis J. J. Kürner 1674 excusum.

9951. [Rec. 1505.] ch. XVIII. 38. 4°. Scipio Maffei, 'Scio fuor di Scio, drama pastorale per musica' præviis duabus epistolis nuncupatoriis ad Carolum VI. Imperatorem.

9952. [Fosc. 5.] ch. XVI. 99. 4°. Poëmata italica s. XVI. conficta a variis auctoribus videlicet: a Petro Bembo, Thoma Giustiniani, Leonhardo Barbaro, Veronica Gambara, Marco Antonio de la Torre, Navagerio, 'del Petrarcha che non sono stampidi,' Hieronymo Fracastori, Barignani, Ludovico Ariosto, Cæsare di Gonzaga, Georgio Trissino, Nicolao Cosmico, Molza, Julio Camillo, Ludovico Alamanni, Lucretia Venier, Brocardi, Cotta, Sannazario, Aurelio dal Borgo, Marchione dal Vasto, Petro Aretino, Bartholomæo Gazza, Hieronymo Verità, Bevazzani.

9953. [Hohend. Q. 27.] ch. XVII. 204. 4°. Titus Lucretius Carus, Della natura delle cose libri sei tradotti da Alessandro Marchetti.. corretti dallo stesso traduttore e poi riveduti da N. N. Accademico della Crusca. Præmissa sunt *a.*) monitum interpretis Alexandri, *b.*) epistola italica Hieronymi Graziani ad interpretem d. d. Modana 28. Aprili 1669, *c.*) carmen latinum Petri Adriani van den Brocke, *d.*) carmen italicum (canzone) Mariæ Silvaticæ Borghini, nec non *e.*) epigramma italicum (sonetto) Basilii Giannelli.

9954. [Philol. 222.] ch. XVII. 189. 4°. Syntagma variarum dissertationum et poëmatum lingua italica conscriptorum, quæ a doctis viris in palatio cæsareo coram Leopoldo I. Imperatore recitata fuerunt a. 1674 et inscripta sunt 'Discorsi academici.' Dissertationum auctores sunt Nicolaus Minatus, Johannes Fontana, Philippus Maria Boninus, Galeatius Gualdus Prioratus, Franciscus de Tintori, Philippus Sbarra. Poëmata plura adespota sunt, alia vero subscripta habent nomina auctorum videlicet: Signorini, Christophorus Pertusati, Nicolaus Minatus, Antonius Ebertus, Johannes Ludovicus Piccinardi, Bernardinus Bianchi, Michaël de Poggio.

9955. [Philol. 323.] ch. XVIII. 57. 4°. La forza del naturale, commedia

tradotta dallo Spagnuolo. Incip.: 'Carlo. Sciocco e che pretendi?... Expl.: 'che in tutte le attioni sempre si scopre la forza del naturale.'

9956. [Philol. 230.] ch. XVII. 58. 4°. Johannes Petrus Monesio, La simpatia nell' odio overo le amazoni amanti, opera tragicomica per musica. Præmissa est epistola nuncupatoria ad Eleonoram Ferdinandi III. Imperatoris viduam d. d. 'Roma 1. Agosto 1664.'

9957. [N. s. n.] ch. XVII. 38. 4°. Johannes Locatello, Carmina dialecto veneta conscripta.

9958. [Rec. 606.] ch. XVII. 99. 4°. 1.) 1^a—44^b. Hans Mayr, Triumphus S. Bennonis episcopi rhythmis germanicis descriptus. Incip.: 'Die Nacht naigt ſich gen Occident...' Expl.: 'Alzeit ſagt Hans Mayr Lederſchneider' 45 et 46 vacant. 2.) 47^a—99^b. Idem, Descriptio rhythmis germanicis concinnata de adventu Caroli Lotharingiæ ducis Monachii 24. Sept. 1603 et de exceptione a Maximiliano duce Bavariæ facta. Incip.: 'Wenn man von einem ding wil ſagen...' Expl.: 'Bey zu wünſcht Hans Mayr Lederſchneider.'

9959. [Hist. prof. 704.] ch. XVII. 5. 4°. Aurelius Amaltheus, Carmen italicum in auspicium anni 1651 Leopoldo I. Imperatori oblatum. Incip.: 'Già l'Egizio serpente...' Expl.: 'la nostra povertate indori.'

9960. [Philol. 266.] ch. XVII. 47. 4°. Andreas Zani, Rhythmi italici, vulgo Sonetti, in laudem variorum regum, principum aliorumque illustrium virorum et feminarum præfixa duplici præfatione altera latina altera italica ad Ferdinandum I. Imperatorem.

9961. [N. s. n.] ch. XVI. 6. 4°. Georgius Trnicky de Trniczie, Rhythmi čechici in adventum Maximiliani II. cum fratribus et descriptio ludorum equestrium a. 1562 Pragæ celebratorum cum notis musicis.

9962. [Eug. Q. 52.] ch. XVII. 54. 4°. 'Le cochon mitré, véritéz piquantes' nempe satyra contra episcopum Gratianopolitanum. Incip.: 'Gallois. Les beaux travaux...' Expl.: 'nous en dirons demain davantage.'

9963. [Rec. 576.] ch. XVII. 112. 4°. 'Vita di S. Nicola da Tolentino tradotta in ottava rima dal fra Giovanni da Padoua a Ferdinando arciduca d'Austria' prævia epistola nuncupatoria. Incip.: 'Canto l' armi celesti e'l pio campione...' Expl.: 'Più tacendo dirò che col mio cantò. Sequuntur nonnulla epigrammata in natalem diem Johannis Caroli filii Ferdinandi.

9964. [Rec. 1920. 3.] ch. XVIII. 8. 4°. Musica appassionata per rappresentarsi la settimana santa. Incip.: 'Su queste bianche carte...' Expl.: 'Si corriamo alla vittoria.'

9965. [Rec. 1919. 7.] ch. XVIII. 5. 4°. L'anima senza sentimento, panegirico di S. Teresa detto in Genova. Incip.: 'Che per esser santo...' Expl.: 'impedimento a conseguire la eterna la quale etc.'

9966. [Rec. 1227. 10.] ch. XVII. 7. 4°. Nicolaus Labik, Michaël Berbigius et Johannes Schulz universitatis Græcensis baccalaurei, Poëma in applausum romani Cæsaris neo-electi et coronati Leopoldi Ignatii

primi, 1658. Incip.: 'Hactenus infausta falcantis imagine mortis...' Expl.: 'Sic nos sic votis germanicus orbis adoptat.'

9967. [Rec. 1197.] ch. XVII. 4. 4°. Maria Antonia a Reiffenberg, Carmen gratulatorium germ. ad Josephum I. Imperatorem in diem sponsalium. Incip.: 'Was grofs Jubelfest vor Zeiten nicht entstunden ...' Expl.: 'Jetzt mich dem Adlersfeld in gnaden schliessen ein.'

9968. [Theol. 523.] ch. XVI. 23. 4°. Wolfgangus Liginger, Poëma rhythmicum germanicum de novem choris angelorum et de angelis universim a. 1582. Incip.: 'Ein herrliche Beschreibung zu melden ist...' Expl.: 'Das wolle uns Gott geben.' Denis I, CCCXXXVII.

9969. [Philol. 295.] ch. XVI. 52. 4°. Johannes Antonius Fenice, 'Lo Ecclesiastes di Salomone ridotto in ottava rima' prævia epistola nuncupatoria ad Maximilianum II. Imperatorem d. d. Vienna il XX ottobre 1565. Incip.: 'Canta qui Salomon re sacro e degno...' Expl.: 'Sarà o fu al mondo sotto i solar rai.'

9970. [Rec. 612.] ch. XVI. 121. 4°. Trajano Boccalini, Prima et altera pars operis rubricati 'Avvisi' in linguam hispanicam versæ.

9971. [Hist. prof. 862.] ch. XVII. 23. 4°. 1.) 1ª—13ᵇ. Augustinus de Mayern, La visione, epitalamio nelle nozze di Ferdinando III. con Eleonora di Gonzaga, 1651. Incip.: 'Col secondo cantar gli augei crestati...' Expl.: 'Il gioire de l'anime s'insempra.' 2.) 14ª—23ᵇ. Idem, 'Il tripudio delle ninfe, idillio' eadem occasione conscriptum. Incip.: 'Stamane, ch' è primiera ...' Expl.: 'Vel priegano gli affetti del mio cuore.'

9972. [Hist. prof. 862*.] ch. XVII. 23. 4°. 1.) 1ª—13ᵇ. Augustinus de Mayern, La visione etc. 2.) 14ª—23ᵇ. Idem, Il tripudio delle ninfe etc. Alterum exemplar operum in 9971 contentorum.

9973. [Philol. 307.] ch. XVII. 15. 4°. D. F. (? Dominicus Federicus) Satyra rhythmica italica ad Fridericum Mirollium de eo, quod leges pulsæ exulant et vi duntaxat ubique gentium res geruntur cum adnotationibus et exemplis ex varia historia petitis. Incip.: 'Mi Flagella il pensier certo prurito...' Expl.: 'al suo riveritissimo Mirogli.'

9974. [Philol. 287.] ch. XVII. 24. 4°. Petrus Aretino, Le due cortigiane, dialogo.

9975. [Hist. prof. 925.] ch. XVI. 29. 4. 1.) 1ª—6ᵇ. Epigrammata quinque italica, unum hispanicum et unum gallicum ad Maximilianum II. Imperatorem ceterosque principes Austriacos. 2.) 7ª—29ᵇ. Franciscus Maria Vialardo, 'Sopra l'incoronatione di Ridolfo II. in re dei Romani' poëma italicum ogdoadibus concinnatum. Incip.: 'Voi sacri colli udite, ornate frondi...' Expl.: 'Le fa palesi all' alto empireo cielo.'

9976. [Philol. 226.] ch. XVI. 185. 4°. Richardus Sbrulius, Poëma de variis Maximiliani I. Imperatoris periculis, prævio epigrammate ad archiducem Ferdinandum postea I. Imperatorem. Incip.: 'Magnanimum canimus, rutilans quem tollit Olympo...' Expl.: 'Tertia fallaci surgit regione viarum.'

9977. [Philol. 242.] ch. XVI. 201. f. 4° et 8°. 1.) 1^{ab}. Gabriel Altilius Lucanus, Carmen hendecasyllabum de libello, quem Petro Celio muneri mittit. Incip.: 'Antique decus et peremne (sic) gentis . . .' Expl.: 'Aestivis tibi scripsimus diebus.' 2.) 1^{b}—2^{a}. Idem, Carmen elegiacum de eo 'quod relictis ceteris rebus amorem secuturus est.' Incip.: 'Bella gerunt alii quo fortia castra secutos . . .' Expl.: 'Cum tenera ceptis matre Cupido fave.' 3.) 2^{a}—3^{b}. Idem, 'Ad L. Crassum de suo amore.' Incip.: 'Crasse mihi quem sors dulcissima vincto . . .' Expl.: 'Reddidit eterno ferrea servitio.' 4.) 3^{b}—4^{a}. Idem, 'Ad Phebiam de eius inconstantia.' Incip.: 'Exemplo te quisque tuo sic ludat amator . . .' Expl.: 'Me lecto a domina cautus amator erit.' 5.) 4^{ab}. Idem, Carmen elegiacum ejusdem argumenti. Incip.: 'Hoc nostre vitium tribuit natura puelle . . .' Expl.: 'Carminibus fies fabula nota meis.' 6.) 4^{b}. Idem, Carmen quo 'alloquitur amicum Capuam proficiscentem.' Incip.: 'Care mihi sine me Capue nunc menia visis . . .' Expl.: 'Hoc magis est animo flamma novata meo.' 7.) 4^{b}—5^{a}. Idem, 'In adventu D. N. Antonii qui Romam legatus petierat.' Incip.: 'Surge age Calliope sacras ex ordine lauros . . .' Expl.: non erat oris opus.' 8.) 5^{b}. Idem, Elegia 'dum discederet Neapoli in patriam.' Incip.: 'Tandem Parthenopes sublimia linquere tecta . . .' Expl.: 'Tu mihi sis felix nostro in amore venis.' 9.) 5^{ab}. Idem, 'Ad amicum qui propter formam simulata propinguitate puellis potitur.' Incip.: 'Nunc tibi quid confert nivei prestantia vultus . . .' Expl.: 'Perpetuo timidos vel levis umbra facit.' 10.) 5^{b}—6^{a}. Idem, Ad laudem formosissime puelle Hipolites.' Incip.: 'Si quisquam ethereos celesti ex semine vultus . . .' Expl.: 'Sors mea divarum more colenda mihi.' 11.) 6^{a}. Idem, 'Conqueritur se destitutum a Phebia.' Incip.: 'Moliri neque nostrum juvat ut solitus aper . . .' Expl.: 'Acte nec lacrimis vincere nec gemitu.' 12.) 6^{a}—7^{a}. Idem, Elegia, qua poëta profitetur se rusticam vitam urbanæ anteferre, postquam Phœbia rure degit. Incip.: 'Rura colit postquam peregrinis Phebia terris . . .' Expl.: 'Fervet et absentum mutuus assit amor.' 13.) 7^{b}—8^{b}. Idem, 'Ad Jacobum Sullimennum' elegia. Incip.: 'Sullimen ingenium cui dii sublime dederunt . . .' Expl.: 'Legibus huic tenus vita petenda mihi est.' 14.) 8^{b}-9^{a}. 'Petrus adolescens ad Loysium rivalem de Adriadna.' Incip.: 'Tota Adriadna mea est, alios non querit amantes . . .' Expl.: 'Ledere Petellum quidquid amas animo.' 15.) 9^{a}—11^{a}. 'Ad Franciscum Rictium equitem' elegia. Incip.: 'Sic faveant nobis celestia numina semper . . .' Expl.: 'Molliat et flammas duraque vincla levet.' 16.) 11^{ab}. 'Ad Cochlidem' elegia, qua poëta gratias agit de laudibus in se congestis. Initio deficiente. Incip.: 'Temporibus Cochles grata fuere suis . . .' Expl.: 'Leticieque unus causa fuere mee.' 17.) 11^{b}. Gabriel Altilius Lucanus, 'Ad Phebiam' elegia conquerens de eiusdem feritate. Incip.: 'Et quid in assiduis jactatum vita procellis . . .' Expl.: 'Abnue, tot cassus sustinuisse fas est.' 18.) 11^{b}—12^{a}. 'Ad amicum euntem Romam' elegia. Incip.: 'Tu qui Romanos annosa palatia colles . . .' Expl.: 'Aurea Roma olim ferrea facta, vale.' 19.) 12^{a}. 'Lætitia in adventu amici' elegiaco expressa carmine. Incip.: 'Quantum Penelope reducem cum

vidit Ulyssem...' Expl.: 'Adventu, facta est nox quoque leta dies.' 20.) 12a. 'In funere infantis' elegia. Incip.: 'Labuntur sine fine dies et mobilis etas ...' Expl.: 'Clausus in hoc semper marmore nocte premar.' 21.) 12a b. 'Ad Sanctium sodalem' carmen hendecasyllabum, quo poëta amicum febri laborantem exhortatur de valetudine non esse desperandum. Incip.: 'Cum dux troygenum volente fato ...' Expl.: 'Posthac te innumeros velit per annos.' 22.) 13a. Janus Sambucus, Ad pontificem Agriensem Nicolaum Olahum, cum opusculum ei quoddam mitteret, epigramma græcum. Incip.: 'Τοῦτο παρὸν ζαθέοντε φέρει σὸι δῶρον ὁ δοῦλος ...' Expl.: 'Συστήσας ἐπέσιν λίσσομαι ὡς δύνασαὶ. ὁ αὐτος.' 23.) 13b. Idem, Ad eundem de eodem argumento grigrammo latinum. Incip.: 'Hoc te Sambucus donat Nicolai libellum...' Expl.: 'Mania et insidia sic moveantur humo.' 24.) 14a. Membra disjecta alicuius poëmatis Horatii. 25.) 14b. Idem, Ad Antonium Verantium episcopum Agriensem cum libello de imitatione. Incip.: 'Hoc te Veranti Sambucus munere donat...' Expl.: 'Vult sic difficilem non fore credit amat.' 26.) 15a—17b. Elegia seu lusus de Cupidine e græco a Pontano latinus factus. Incip.: 'Certabant una genitrix face, natus at arcu...' Expl.: 'Et tua et ambrosia diffluet ambrosiam.' 27.) 18a. Petrus Lotichius Secundus, Carmen hendecasyllabum ad J. Sambucum, cui questionem proponit, curnam mula septem vini utres ejusdem genitrix vero quinque tantummodo ferre possit. Incip.: 'Sambuce optime, cui venustiores...' Expl.: 'Metretas quot in utribus tulerunt.' 28.) 18a b. Idem, 'Ad Sambuci epigrammatum librum' disticha encomiastica. Incip.: 'Qualis vere novo rosa flore decentior omni ...' Expl.: 'Illa dabit capiti delphico serta tuo.' 29.) 19a. J. Sambucus, Responsio ad carmen hendecasyllabum P. Lotichii Secundi. Incip.: 'Accepi hendecasyllabos amice...' Expl.: 'quot tulerint...' Finis deest. 30.) 19b. P. Lotichius Secundus, Carmen hendecasyllabum etc. Alterum exemplum carminis sub 27.) præcedentis. 31.) 20a—21a. Elegia erotica inscripta '(Joh. Bapt.) Musephili de Sylvia.' Incip.: 'Lilia non æquant non hoc candore ligustra...' Expl.: 'Sola viris summis grata futura deis.' 32.) 21a. 'Ejusdem epigramma.' Incip.: 'Ardentem in flammam miserum me Sylvia vertit... Expl.: 'Nec perimit flammas unda nec ignis aquam.' 21b vacat. 33.) 22a. Janus 'Sambucus ad pueros' epigramma de eo, quod divini numinis opes imploranda sit, ut in studiis progressus fiant. Incip.: 'Nil propriæ vires possunt nisi spiritus intus ...' Expl.: 'sequuntur opes.' 34.) 22a. Idem, 'Summa vitæ christianæ' disticho comprehensa: 'Credito rite deum fugito otia fide precando Labenti fer opem nil tribuasque tibi.' 22b vacat. 35.) 23a b. Idem, Variæ lectiones in Quintilianum, Aulum Gellium, Phocylidem et Thucydidem. 36.) 24a. Notæ physicales de herba verbasco, de delphine, de balænis, de vitulo marino et de polypo. 37.) 24a b. Actius Sincerus Sannazarius, Hymnus de S. Gaudioso incipiens 'Gaudete cetus virginum.' 38.) 25a. 'In Balbum morbi fictitii simulatorem' epigramma, quo ejus perstringitur avaritia. Incip.: 'Balbus avaritiam matrem dum consulit atram ...' Expl.: 'Maior avaritie pena sit ille sibi.' 25b. vacat. 39.) 26a. Janus Sam-

bucus, Carmen hendecasyllabum 'de nuptiis D. Stotzingeri aulæ archiducum præfecti.' Incip.: 'Nuptias celebramus expetitas . . .' Expl.: 'Sed scio per id? fleant nepotes.' 26ᵇ vacat. 40.) 27ᵃᵇ. Idem, Varii loci Demosthenis et Polybii, quos ex veteri codice restitutos communicavit Petro Victorio. 41.) 28ᵃ—29ᵃ. Idem, Carmen genethliacum ad Ferdinandum filium archiducis Caroli. Incip.: 'Orte deo prognata dea suscepte soloque...' Expl.: 'Accipies aliquid majus et egregium.' 42.) 30ᵃ. Idem, Preces ad Christum pro eodem archiduce versibus hendecasyllabis conceptæ. Incip.: 'Sospes et moderator innocentum...' Expl.: 'Quidquid muneris ante contulisti.' 30ᵇ vacat. 43.) 31ᵃ. Idem, Epitaphium græcum Ferdinandi Cæsaris. Incip.: 'Αυτοκρατωρ ἡμῶν Φερδνάνδοσ ἀποίχετο ...' Expl.: 'Φῶσ ἵνα . . καλὸν.' 31ᵇ vacat. 44.) 32ᵃᵇ. Idem, Tumulus Ursulæ Turzonis conjugis comitis Julii Salmensis. Incip.: 'Ursula connubii et decus immortale mariti...' Expl.: 'Quisque caput referat lumina luce beat.' 45.) 33ᵃ. Fragmentum carminis heroici. Incip.: 'Lutea jam primos tollens aurora iugales...' Expl.: 'renovent ut visa dolorem.' 33ᵇ vacat. 34ᵃ Tentamina calami. 46.) 34ᵇ. Fragmentum eclogæ. Incip.: 'Ite simul mecum tristes simul ite capellæ...' Expl.: 'Frondosæve etiam deerunt pascentibus ulmi.' 47.) 35ᵃ. Gabriel Altilius Lucanus, Elegiæ fragmentum inscriptæ 'Somnium.' Incip.: 'Forte relucebant...' Expl.: 'portaque fallaces claudit eburna foris.' 48.) 35ᵇ. Idem, Eadem elegia aliter composita et etiam imperfecta. Incip.: 'Nox erat et vario lucis confecta laborum...' Expl.: 'Ut nostra intrepidus staret ab arte...' 49.) 36ᵃᵇ. Idem, Elegia in funere Lidami sodalis. Incip.: 'Quid prodest votis aras implere deorum...' Expl.: 'Extremum hoc a me Lidame munus habe.' 37ᵇ vacat. 50.) 38ᵃ. Fragmentum elegiæ a patre in vincula conjectae. Incip.: 'Perlegis an stricto prohibet mucrone satelles...' Expl.: 'Cogimur atque ipsi sint placitura patri.' 51.) 39ᵃ—40ᵃ. Gabriel Altilius Lucanus, Elegia 'de novo amore.' Incip.: 'Ecce iterum vesana movet ferus arma Cupido...' Expl.: 'munera parua mea . . . ' 52.) 40ᵇ. Fragmentum epigrammatis italici incipiens 'Se m'ami et se non m'ami ja è papato.' 53.) 41ᵃ. Gabriel Altilius Lucanus, Elegia 'ad Phebiam de ejusdem inconstantia' sub. 4.) præcedens, quam hoc in exemplo J. Sambucus tribuit Molsæ. 54.) 41ᵇ. Idem, Carmen, quo poëte 'alloquitur amicum Capuam proficiscentem', quod jam sub 6.) præcedit. 55.) 41ᵇ. Idem, Ad amicum qui propter formam simulata propinguitate puellis potitur, quod carmen jam sub 9.) recensitum est. 56.) 41ᵇ—42ᵃ. Idem, Ad laudem formosissimæ puellæ Hippolytes, quæ elegia jam sub 10.) præcedit. 57.) 42ᵇ—43ᵃ. Idem, Elegia, qua poëta 'profitetur se rusticam vitam urbanæ anteferre postquam Phœbia rure degit, quod carmen jam sub 12.) præcedit. 58.) 43ᵇ. Idem, Elegia dum discederet Neapoli in patriam, cuius elegiæ prius exemplum sub 8.) habes. 59.) 43ᵇ et 42ᵇ. Ad Sanctium sodalem carmen hendecasyllabum jam sub 21.) præmissum. 60.) 44ᵃ. Epigramma ut videtur Pontani de matre, quæ gemellos pariens mortua est. Incip.: 'In vita eripior, non quod me longius optem...' Expl.: 'Vivere me gemino pignore certus eris.' 61.) 44ᵃ.

Duo disticha 'Alfenii medici morientis ad uxorem Praxillam ægrotantem nec multo post morituram.' Incip.: 'Hæ Praxilla meæ conjux fidissima vitæ...' Expl.: 'Inviditque meis Delius hoc manibus.' 44[b] vacat. 62.) 45[a]. Petrus adolescens, Ad Loysium rivalem etc. elegia jam sub 14.) exposita. 63.) 45[a]. Gabriel Altilius Lucanus, Ad Phœbiam elegia conquerens de eiusdem feritate jam sub 17.) enumerata. 45[b]—47[b] vacant. 64.) 48[a b]. Idem, Hymnus ad Venerem, quo deæ aureæ votum solvit, quod optata puella potitus sit. Incip.: 'Mater alma Cupidinum O paphus domina et Cypri...' Ultimi versus temporum injuria haud legi possunt. 65.) 49[a b]. Elegiaci carminis primæ lineæ multis lituris scatentes. Incip.: 'Tam subitus nuper...' Expl.: 'publica vota ro...' Tentamina calami 66.) 50[a b]. Elegia erotica. Incip.: 'Me miserum duplici sine spe consumor...' Expl.: 'at illa fleat.' 67.) 51[a]—52[a]. Elegia erotica, quæ sub 31.) præmissa inscripta est '(Joh. Bapt.) Musephili de Sylvia.' 68.) 52[b]. Epigramma ejusdem Joh. Bapt. Musephili jam sub 32.) expositum. 69.) 53[a]—54[a]. (? Hieronymus) Carbo, Elegia ad Ferdinandum Siciliarum regem, qua eum sibi iratum placare studet. Incip.: 'Tristis eram et tristes volvebam pectore curas...' Expl.: 'Firmet et æternum des pater ipse frui.' 70.) 54[a b]. Idem, Epistola italica ad eundem regem, qua eidem carmen sub 69.) præcedens offert. Incip.: 'Leggerai, sapientissimo re, questi mei inculti...' Expl.: 'securo e buono sperare.' 71.) 55[a]. (?) Idem, Ad Theonillam duo disticha. Incip.: 'Casta parum formosa nimis Theonilla moneris...' Expl.: 'Sic Helene fies sic pia Penelope.' 72.) 55[a]. In necem trium sororum epigramma. Incip.: 'Tres sumus inquam uno deprensas crimine natas...' Expl.: 'Hippolyti nomen præmonuisse patris.' 73.) 55[a]. In laudem Isabellæ tria disticha. Incip.: 'Tres vidisse deas fertur Priameius heros...' Expl.: 'Post te pone tuo nomine tutus ero.' 74.) 55[b]—56[b]. H. Carbo, Ad Auroram puellam carmen elegiacum. Incip.: 'Si geminos soles geminas vidisse sorores...' Expl.: 'Sole viris: summis digna puella deis.' 75.) 56[b]. Idem, Epigramma de nomine suo ad Petrum Gravinam. Incip.: 'Carbonius malim quam Carbo dicier: ignis...' Expl.: 'Auspice te vivam fac rogo Carbonius.' 76.) 56[b]. Epigramma de duabus, quas simul poëta amabat, puellis. Incip.: 'Anceps nauta suæ vitæ est cum vela charinæ...' Expl.: 'Scinditur in partes sic mea vita duas.' 77.) 57[a]. H. Carbo, Ad Theonillam carmen elegiacum. Incip.: 'Quum cecinit Phœbus victori bella tonanti...' Expl.: 'Hos inter vivam fac Theonilla precor.' 78.) 57[a b]. Idem, Epistola, qua carmen sub 77. præcedens mittit. Incip.: 'Promisi carmen...' Expl.: 'ubique cantentur.' 79.) 58[a b]. Actius Sincerus Sannazarius, Carmen sapphicum incipiens: 'Cantet heroos alius triumphos...' 80.) 59[a]. Distichon parænetcum 'Sæviat ut cælum tellus mare nubila venti. Nil faciunt, virtus me mea sola teget.' 81.) 59[a b]. Epigramma italicum vulgariter sonetto de fortuna adversa. Incip.: 'Tra gli altri mei pinsier turbidi e foschi...' Expl.: 'Se quel che ad altri jova ad me sol noce.' 82.) 59[a]. Distichon de puellis venalibus. 'In pretium danahes mutatus tecta subiuit Juppiter, in pretium quæque puella ruit.' 83.) 59[b]. Hieronymus Carbo,

Ad Theonillam duo disticha jam sub 71.) recensita. 84.) 69b. Epigramma in laudem Antonii Palmerii in jure reddendo ante omnes æqui. Incip.: 'Auspice te et duce te victi super ardua montis . . .' Expl.: 'Sub duce pugnandum cum mihi Palmerio est.' 85.) 60a—61a. Lopes, Epigramma propempticum, quo librum suum cuidam præsuli mittit. Incip.: 'Vade liber dominumque tuum geniumque saluta . . .' Expl.: 'Sicque tuum numen numen amoris erit.' 86.) 61b. Actius Sincerus Sannazarius, 'ad Citossum amantem Pertam' epigramma. Incip.: 'Si loqueris, Pertam loqueris si scribis eandem . . .' Expl.: 'Dummodo Pierium Perta tuum faveat.' 87.) 62a b. Idem, Epigramma ad Petrum Gravinam, quo declarat se puellam amatam non derelicturum esse. Incip.: 'Sum fateor Gravina pati quodcumque paratus . . .' Expl.: 'Judicio victas supposuisse manus.' 88.) 63a. Elegia de adventu cuiusdam principis Neapolim. Incip.: 'Mirabar quænam Thyrena per equora nuper . . .' Expl.: 'Juppiter, ante obitus sit precor illa meos.' 63b vacat. 89.) 64a. Epigramma duorum distichon in portum navalem a J. Sambuco cuidam adolescenti Petro tributum. Incip.: 'Quicumque huc remos seu lintea dirigis hospes . . .' Expl.: 'Putantis valida brachia mole ratis.' 90.) 64a. Petrus adolescens ad Loysium rivalem etc. quod carmen jam sub 14.) et sub 62.) enumeratum est. 64b vacat. 91.) 65a. Jacobus Carbo, Epistola italica ad Hieronymum fratrem de negotiis familiaribus d. d. 29. Julii 1506. 92.) 65b. H. Carbo, Ad Theonillam duo disticha jam sub 71.) exposita et tria disticha in laudem Isabellæ jam sub 73.) recensita. Pro Theonilla hic vero legitur Drusilla. 93.) 65b. Duo disticha in odium ut videtur Actii Sinceri Sannazarii. Incip.: 'Rex edit et longum garrit Sincerus ad aures . . .' Expl.: 'Invidet is epulis odit et ille deos.' 94.) 65b. Distichon de puellis venalibus jam sub 82.) recensitum. 95.) 66a. H. Carbo, Epigramma ad quemdam nomine Cæsarem de amicitia colenda. Incip.: 'Sic tibi Pierides, leto sic Cynthius ore . . .' Expl.: 'Sic unus trinus trinus et unus eris.' 66b vacat. 96.) 67a—68b. Collectanea e Statii sylvis aliorumque poëtarum Romanorum libris. 97.) 69a b. Pontani, si J. Sambuco credere vis, versus hendecasyllabi ad Alphonsum, ut relicto poëtarum studio sequatur puellas. Incip.: 'Ni te plus oculis meis amarem . . .' Expl.: 'Dones dummodo passerem Catulli.' 98.) 70a. Actius Sincerus Sannazarius, Epigramma sacello divi Nazarii inscriptum. Incip.: 'Natali quod Dive tuo lucem editus hausit . . .' Expl.: 'Dedicat acceptum dive ratumque fave.' 70b—71a vacant. 99.) 71b. Idem, Epigramma de Platinæ vitis pontificum. 100.) 71b. Idem, Epigramma ad Federicum Calabriæ ducem. 101.) 72a. Idem, Epigramma de Leone X. papa. 72b—73b vacant. 102.) 74a—77a. Hieronymus Vida, Poëma de S. Augustino. 77b vacat. 103.) 78a. Gabriel Altilius Lucanus, Ad Balthasarem Castilionem versus hendecasyllabi, quibus Vesuvium montem ascensurus ab eo pileum sibi commodari postulat. Incip.: ' . . archi mihi putidi recessus Ardentisque plage petuntur antra . . .' Expl.: 'in quos Conuertant tua damna iudicantes.' 78b vacat. 104.) 79 et 80 folia nunc semilacera etiam poëmatia continebant uti e fragmentis conjicere possumus. 105.) 81a b,

Comes Gulotas, Consolatio ad ducissam Calabriæ de fratris obitu carmine elegiaco. Incip.: 'Quod te prerepti fatum miserabile fratris...' Expl.: 'Gulotas animum suscipe diva tuum.' 106.) 82 et 83 folia nunc semilacera etiam poëmatia continebant, ut e fragmentis liquet. 107.) 84ª—86ᵇ. Aelius Lampridius Cervinus, Epistola prosaica cum elegia, cuius inscriptio 'Ill. Ferdinando principi Campano.' Exemplum videtur ab auctore exaratum, temporis vero forsan et manuum scelestarum injuriis ita truncatum, ut pauca tantum epistolæ verba, elegiæ autem modica pars supersint. 87 vacat. 108.) 88ª. Janus Sambucus, Epigramma rubricatum 'Strenæ ad Rudolphum Khuen, 1575.' Incip.: 'Hæc tibi Sambucus, Mecenas, munera mittit...' Expl.: 'vela precesque via.' 109.) 88ª. Idem, 'Coturnix Tinellia' sive epigramma de mediocritate in vita sectanda. Incip.: 'Nil moror insanos fluctus, nil flamina Cauri...' Expl.: 'amorque sui.' 88ᵇ vacat. 110.) 89ª—92ᵇ. Gabriel Altilius Lucanus, Epithalamium in nuptias Galeacii Mariæ Sfortiæ et Isabellæ Aragoniæ. 93 et 94 vacant. 111.) 95ª—104ª. Janus Pannonius, Eranemus. 104ᵇ—106ᵇ vacant. 112.) 107ª—122ᵇ. Michaël Marullus, 'Principalium institutionum liber' sive carmen didacticum de principum institutione. 113.) 122ᵇ. Epitaphium Beatricis Estensis ducissæ Mediolani. Incip.: 'Solverat Eridanus tumidarum flumina aquarum...' Expl.: 'Funera nedum homines totaque regna tua.' 114.) 123ª. Martinus Phileticus, Elegia inscripta 'de vita Theocriti in libro de poëtis antiquis.' Incip.: 'Quantum Smyrnei magno letantur Homero...' Expl.: 'Hinc mors ante diem mersit acerba virum.' 115.) 123ª·ᵇ. Idem, Carmen elegiacum ad Federicum Urbinatem propempticum cum Theocriti idylliis in versus latinos translatis. Incip.: 'Has ego trinacriis errantes montibus agnos...' Expl.: 'Grata fuere patri numinibusque suis.' 116.) 123ᵇ—141ᵇ. Theocritus, Idyllia septem in versus latinos traducta a Martino Philetico. 117.) 142ª. Martinus Phileticus, Septem disticha ad Eucharium Argirium impressorem. Incip.: 'Dignus es Euchari memorent te sæpe camenæ...' Expl.: 'Debebant manibus plurima facta tuis.' 142ᵇ vacat. 118.) 143ª—156ᵇ. Petrus Bembo, Sarca fluvius, poëma. 157 vacat. 119.) 158ª—161ᵇ. Gabriel Altilius Lucanus, 'Elegia in discessu a musis ad T...' (? folio decerpto nomen latet) Incip.: 'Tu mihi ante vale musarum turba, valete...' Expl.: 'Tu mihi et ante alias dulcis amica vale.' 120.) 162ª. Idem, Carmen elegiacum ad Phœbiam etc. jam sub 5.) enotatum. 121.) 162ᵇ—163ª. Idem, Elegiæ ad L. Crassum de suo amore jam sub 3.) recensitæ fragmentum. 122.) 163ᵇ. Idem, Carminis elegiaci de eo 'quod relictis ceteris rebus amorem secuturus est' jam sub 2.) recensiti alterum exemplum. 123.) 164ª. J. Pontanus, 'In discessum Alfonsi' elegia. Incip.: 'Externas aliis siquam invisere terras...' Expl.: 'Usque adeo cari principis urget amor.' 164ᵇ vacat. 124.) 165ª—167ᵇ. Hieronymus Fracastor, Carmen ad Johannem Baptistam Turrianum Veronensem incipiens 'Batte animos etc.' 125.) 168ª·ᵇ. J. Pontanus, Carmen in laudem regis Alfonsi incipiens 'O decus egregium secli etc. 126.) 169ª·ᵇ. H. Carbo, 'Ad judicem grammaticum' disticha. Incip.: 'Si tibi difficile est parvos legisse libellos...' Expl.:

'Quod facile est quando feci ego difficile.' 127.) 170ᵃ—171ᵇ. J. Pontanus, Epithalamium Leonoræ Arragoniæ ad Franciscum Minutulum. Incip.: 'Jam destinata regia nuptiis...' Expl.: 'Nil homini stabile aut beatum.' 128.) 172ᵃ. Epistola italica argumenti familiaris. 129.) 172ᵇ. Gabriel Altilius Lucanus, Carminis 'in laudem Hippolytæ' jam sub 10.) et 56.) enotati tertium exemplum. 130.) 172ᵇ. 'Ad Gravinam' hendecasyllabi de coitu bene peracto, invitantes eundem ad eandem puellam. Incip.: 'Expleui venerem liquore multo...' Expl.: 'O dulcis liquor o benigna venus.' 131.) 173ᵃ—174ᵇ. Gabriel Altilius Lucanus, Carmen elegiacum. Incip.: 'Quid totiens nova mirantem pictura moratur...' Expl.: 'Da servatori vota precesque deo.' 132.) 175ᵃ. Johannes Baptista Guarinus, Argumenta in D. Junium Juvenalem. 175ᵇ vacat. 133.) 176ᵃ—178ᵃ. Gabriel Altilius Lucanus, Gratulatio pro victoria regis Castelliæ. Incip.: 'Accumulant antiqua nouis tibi gaudia semper...' Expl.: 'Et marti veneranda et summo astrea tonanti.' 134.) 178ᵃ. Janus Sambucus, Disticha ad Magdalam virginem incipientia 'Me refugis' multis lituris repleta. 179 vacat. 135.) 180ᵃ—181ᵃ. Elegia inscripta 'Fucini preces pro divæ virginis et Lucensium causa.' Incip.: 'Ille ego ceruleæ dominator Fucinus vndæ...' Expl.: 'Dicat et o tanto regna beata duce.' 181ᵇ vacat. 136.) 182ᵃᵇ. Actius Sincerus Sanazarius, 'Enarratio picturæ, qua continetur trium regulorum scelus Ferdinandi regis vitæ insidiantium' incipiens 'Quod totiens nova mirantem etc.' 137.) 183ᵃ—184ᵃ. Idem, Carmen incipiens 'Quid sedes? propera, quid immoraris?' 184ᵇ vacat. 138.) 185ᵃ. Fragmentum carminis elegiaci. Incip.: 'Quod subito cantu turba estipiente deorum...' Expl.: 'Ipsa sibi has lacrimas hæc sibi busta rogat.' 185ᵇ vacat. 139.) 186ᵃᵇ. Johannes Cotta, 'Ad A. S. Sannazarium de Minois regis impietate' carmen elegiacum. Incip.: 'Cum gravis imperio Minos agitabat Athenas...' Expl.: 'Immortalis enim lux geniusque tibi est.' 187ᵇ vacat. 140.) 188ᵃ—192ᵃ. m. Hieronymus Vida, 'Cerases nymphæ in cerasum arborem transmutatio.' 192ᵇ—193ᵇ vacant. 141.) 194ᵃ—195ᵃ. Actius Sincerus Sannazarius, Elegia de Gallo ad Neapolim eluso incipiens 'Aurea perpetuæ etc.' 142.) 196ᵃ—197ᵇ. Gabriel Altilius Lucanus, De Melandri fluvii amore in Feriam fragmentum. Incip.: 'Est mihi lucanas inter notissima terra...' Expl.: 'ad laudes sis modo sancte tuas.' 143.) 198ᵃᵇ. Fragmentum carminis elegiaci. Incip.: 'Qui studio rerum et vite gravitate modoque...' Expl.: 'Fata nec ulla dies gaudia tanta notat.' 144.) 199ᵃᵇ. Carminis elegiaci, in laudem ut videtur principis Neapolitani fragmentum. Incip.: 'Jamque aderat cui primus honos...' Expl.: 'precesque deo.' 145.) 200ᵃ. Gabriel Altilius Lucanus, 'A. Sincero et M. Antonio fratri salutem.' Incip.: 'Unanimi fratres rapta qui matre doletis...' Expl.: 'Estque in Sinceri carmine tota sui.' 200ᵇ vacat. 146.) 201ᵃᵇ. Carminis elegiaci fragmentum. Incip.: 'Crasse mihi quem sors dulci firmissima vinclo...' Expl.: 'Sus misera in festo donec ab ense cadat.' Quæ in codice continentur partim in exemplis autographis lituris, correcturis etc. plenis collegit, nomina auctorum et argumenta passim adscripsit, sua adjecit Johannes Sambucus.

9978. [Rec. 1183.] ch. XVII. 70. 4°. Christophorus Weiss, Notata et dubia in Cypriani Soarii rhetoricam.

9979. [Hist. prof. 831.] ch. XVII. 50. 4°. Johannes de Pasquinis, 'Speculum anagrammaticum Austriacis et aliis speciebus repletum et datum manibus Leopoldi I.' imperatoris seu collectio anagrammatum et epigrammatum partim latinorum partim italicorum.

9980. [Rec. 613.] ch. XVII. 180. 4°. Carmina varia italica sacri argumenti a quadam ut videntur moniali conscripta, quorum primum præmissa doxologia de S. Trinitate incip.: 'O Dio di verita che il tuo gran verbo...' Et expl.: 'La uil formica acolta sol da Augusti.' Ultimum 'Nell giorno della professione sollene di alcune Religiose' incip.: 'O qual feste e alegreze hogi nel ciello..' Et expl.: 'ne creder che chi (sic) il crede sij in diffetto.'

9981. [Hist. prof. 842.] ch. XVI. 32. 4°. Franciscus Pavone, 'Epitalamio in laude del matrimonio degli sposi Massimiliano e Maria Austriaci' prævia epistola nuncupatoria ad Maximilianum II. Imperatorem. Opus sive Epithalamium ogdoadibus concinnatum incip.: 'Come i fatali sposi poss 'io, quanto...' Expl.: 'Fatto immortale da i più grandi honori.' Sequuntur aliquot 'rime cristiane' ejusdem auctoris.

9982. [Rec. 1227. 3.] ch. XVII. 8. 8°. Litaniæ Paulinæ sive litaniæ de redemptore ex D. Pauli textibus compositæ.

9983. [Hist. prof. 1012.] ch. XVII. 14. 4°. Carmina quibus 'Augusto Ter Augusti Cæsaris Ferdinandi II. adventui Augusta res Znoymensis literaria in collegio Societatis Jesu tanto fundatori suo æternum devota acclamat.. a. 1628.'

9984. [Philol. 358.] ch. XVII. 17. 4°. Paulus Moscardini, 'Il campidoglio delle maraviglie per la nascita del primogenito di Leopoldo I.' Imperatoris, præviis epistola nuncupatoria ad Imperatorem et argumento. Carmen incip.: 'Fenici redivive...' Expl.: 'Sotto gli allori tuoi posarsi Apollo.'

9985. [Philol. 355.] ch. XVII. 18. 4°. Franciscus Gargiolli, Il cometa deluso, oda a Leopoldo I. Præmissum est argumentum prosaicum. Carmen incip.: 'Sotto al pesante incarco...' Expl.: 'Riedi a dolerti e Leopoldo inchina.'

9986. [Philol. 257.] ch. XVII. 53. 4°. Raccolta della Poesia del cavalier Frà Ciro di Pers dedicata alla.. Maestà dell'.. Imperatore Leopoldo Primo da.. Don Sebastiano Modesti.

9987. [Philol. 356.] ch. XVIII. 24. 4°. 1.) 1^a—6^b. Peccatore pentito, poesia per musica. Incip.: 'Nel di ch' al padre eterno...' Expl.: 'D'ira l'inferno e di pietate il cielo.' 2.) 7^a—12^a. Pedante innamorato. Incip.: 'Appena hebbe Filandro...' Expl.: 'È proprio come dar un pugno in cielo.' 12^b vacat. 3.) 13^a—20^b. Lamento di Cecco, poesia per musica. Incip.: 'Sotto l'ombra d'un pino...' Expl.: 'Serrò la bocca immantinente e tacque.' 4.) 21^a—24^a. Pianto della Maddalena, poesia per musica. Incip.: 'Pender non prima vide...' Expl.: 'A lagrime si pie lagrima anch' essa.'

9988. [Rec. 1277.] ch. XVIII. 6. 4°. Scenarium comœdiæ cuiusdam italicæ.

9989. [Rec. 1227. 12.] ch. XVIII. 7. 4°. Legare negl' applausi, serenata a quattro voci, da cantarsi nel giorno natalizio di Carlo III. di Spagna. Incip.: 'Fama. Per festeggiare il glorioso giorno...' Expl.: 'Viva il gran Carlo etc.'

9990. [Philol. 354.] ch. XVII. 101. 4°. Franciscus Pompejani, 'Repete dato ad uno Sibarita il quale ardi fare alcune maligne riflessioni al panegirico dell' abbate Bonini intitolato: 'Il ritratto dell' imperatrice Claudia 1675.' Incip.: 'Responde stulto secundum stultitiam suam...' Expl.: 'i suoi elegantissimi panegirici.' Apologiæ intextæ sunt variæ regum, principum aliorumque clarorum virorum epistolæ ad abbatem Boninum, quibus panegyricus illius laudatur.

9991. [Theol. 808.] ch. XVII. 31. 4° obl. Matthias Spengl, Paraphrasis germanica rhythmica septem psalmorum pœnitentialium. Incip.: 'Ach Herr Gott thu nicht strafen mich...' Expl.: 'Des Diener bleib ich hie und dort.'

9992. [Hist. prof. 950.] ch. XVII. 11. 4°. Alfonsus Gualtieri, Carmina italica in laudem Ferdinandi III. Imperatoris, Ferdinando IV. regi Bohemiæ dicata.

9993. [Rec. 1296.] ch. XVIII. 22. 8°. Liber alphabetarius latinus familiæ Lotharingiæ cum illius pictis insignibus aliisque variis floribus exornatus.

9994. [Philol. 422.] ch. XVII. 128. 4°. 1.) 1^a—83^a. Drama italicum rhythmicum de S. Catharina V. et M. Præmittitur epigramma vulgariter sonetto ad Jesum, quod incip.: 'De la tua bella sposa eterno Dio...' Et expl.: 'De le fatiche mie più nobil frutto.' Prologus incip.: 'Qual fiera stella o qual maligno fato...' Et expl.: 'In benigno destin per voi converta.' Drama ipsum incip.: 'Micandro. Oh Talmodio, gli è pur miseria estrema...' Et expl.: 'Riposativi in pace, ossa beate.' Sequitur epigramma vulgariter sonetto ad S. Catharinam, quod incip.: 'Alma bella di Dio sposa beata...' Et expl.: 'Ch' ei fece a chiunque il tuo bel nome honora.' 83^b—87^b vacant. 2.) 88^a—120^a. Drama latinum metricum de S. Placido sive Eustachio. Prologus incip.: 'Ad vos poëta jussit me primum egredi...' Et expl.: 'Sed cuncta vestræ committo prudentiæ.' Drama incip.: 'Quoquo modo ferenda nobis, Theophila, est...' Et expl.: 'Et urbi et amicis et Trajano principi.' 120^b vacat. 3.) 121^a—128^a. Dialogus rhythmicus inter Laborem, Voluptatem, Honorem et Virtutem. Incip.: 'Spectastis iras et furores regios...' Expl.: 'Sed tandem abite nec labori parcite.'

9995. [Theol. 807.] ch. XVI. 24. 8°. Petrus Raimundus Amadori, Hymnus in B. M. V., Paraphrasis orationis dominicæ, Benedictio mensæ et gratiarum actio post mensam, quæ omnia græca dedicata sunt præfatione latina Ferdinando I. Imperatori.

9996. [Rec. 1891. 9.] ch. XVI. 12. 4°. Poëma italicis concinnatum ogdoadibus in laudem Ferdinandi I. Imperatoris prævio 'sonetto' et epistola

nuncupatoria. Incip.: 'Le finte prove, le mendaci imprese..' Expl.: 'Per vederne ancor più famose prove.'

9997. [Rec. 1901. 2.] ch. XVII. 37. 4°. 1.) 1ª—18ª. Petrus Guadagni, Scherzo per musica. Interlocutori; il Fato, Chirone, Cefalo etc. 18ᵇ—20ᵇ vacant. 2.) 21ª—37ᵇ. Idem, Corona poëtica complectens quindecim epigrammata Leopoldo I. Imperatori dedicata.

9998. [Hist. prof. 1064.] ch. XVI. 10. 4°. Hermannus Adolphus Mœrbach sive Murbach, Triumphus justitiæ sive carmen elegiacum in laudem Raimundi Fuggeri. Incip.: 'Salve magne Baro Fuggere gloria gentis...' Expl.: 'Noscere tu reliquos magne Remunde potes.'

9999. [Hist. prof.1072.] ch. XVII. 3. 4°. Johannes Rauch, 'Applausus in Leopoldi I. cum Claudia Felicitate sponsalia' carmine heroico. Incip: 'Augusti thalamum natæque Thuistone gentis...' Expl.: 'Avum, sic oculos non claudas Claudia Felix.'

10000. [Philol. 377.] ch. XVII. 37. 4°. Thomas Montebello, 'Rime di Gesù Nazareno celebrate col pianto di Maria' prævia epistola dedicatoria ad Matthiam Imperatorem.

10001. [Rec. 1277.] ch. XVII. 8. 4°. 'Herbersteinianorum Prosapia.. a Johanne Maximiliano sata.. composita a Priore et conventu S. Joannis non procul ab Herberstein.' Sunt hoc in codice duntaxat contentæ dedicatio et panegyris, opus vero genealogicum deest.

10002. [Rec. 1203.] ch. XVIII. 10. 4°. L'Ercole vincitor dell' Invidia, cantate per servizio di camera nel giorno del nome.. della S. C. R. M. di Giuseppe I. l'anno 1706. Incip.: 'Giunone. Tempo è già che la possanza...' Expl.: 'Brando e face hà ne' suoi giri. Basta.'

10003. [Rec. 1202.] ch. XVII. 10. 4°. Gli augurij veracemente interpretati, composizione per musica di camera nel.. natalizio.. dell' Imperatore Leopoldo I. per commando dell' Imperatrice Eleonora Maddalena Teresa l'anno 1691. In Nicolspurgo posta in musica dal sign. Antonio Draghi.

10004. [Rec. 1200.] ch. XVII. 4. 4°. Introduttione musicale per un ballo di cauallieri da farsi in occasione del giorno natalizio del serenissimo Gioseppe arciduca d'Austria.. l'argomento è la contesa del saggio Ulisse e del forte Aiace per l'armi di Achille.

10005. [Rec. 1199.] ch. XVII. 5. 4°. Alexander Lanci, 'Tributo d'Elicona nei.. sponsali delle.. Maestà Leopoldo e Claudia Felice..' nempe poëma italicum, quod incip.: 'Belle Figlie di Giove che per cingerui...' Expl.: 'V'accresca il Ciel noue grandezze a gl'anni.'

10006. [Eug. Q. 50.] ch. XVIII. 162. 4°. Jean Baptiste Rousseau, 'Oeuvres diverses.. 1710.' In folio primo ab auctore exarata est notula gallica, qua sistit chronologiam poëmatum in cod. ms. contentorum.

10007. [Hist. prof. 1001.] ch. XVII. 6. 4°. Juan Silvestre Salua, 'La constancia en lo aduerso vittoriosa. En el voraz incendio de palacio..' nempe poëma hispanicum de incendio palatii cum epistola

dedicatoria ad Leopoldum I. Imperatorem. Incip.: 'Animo Gran Leopoldo al disfraçado...' Expl.: 'agradar a Dios y estar a lerta.'

10008. [Rec. 1201.] ch. XVII. 8. 4°. Franciscus Leopoldus Echinger, 'Applausus genethliacus.. Leopoldo I. Imperatori..' dicatus et hexametris dactylicis compositus subjunctis elegia et ode. Applausus incip.: 'Natalem Leopolde tuam cano Maxime Cæsar...' Ode expl.: 'Personent colles geminent et antra: Austria salue.'

10009. [Rec. 653.] ch. XVII. 137. 8°. Achilles Tatius, Historia de los amores de Leucippe y Clytophonte, escripta por Achyles Alexandrino, traducida de griego en Romance.

10010. [Hist. prof. 1065.] ch. XVI. 11. 8°. Hermannus Adolphus Mœrbach sive Murbach, Strena ad.. Reimundum Fuggerum lib. baronem Kirchergæ etc. sive carmen elegiacum 'de admirabili incarnatione Domini nostri Jhesu Christi.' Incip.: 'Exultat cœlum complaudunt Sidera, Titan...' Expl.: 'Cum flatu laus sit perpes et omne decus.'

10011. [Theol. 819.] ch. XVI. 22. 8°. 'Mortis meditatio' sive poëma germanicum de morte, dicatum Octaviano lib. baroni Fugger de Kirchberg subjunctis duabus precibus itidem germ. rhythmis concinnatis. Incip.: 'Der todt haltet gar vöst sein recht Er zuckht den könig als den knecht...' Expl.: 'Dess hilff vns Jesu Christe amen.'

10012. [Hist. prof. 1074.] ch. XVII. 23. 8°. Marcus Antonius Barutti dictus Rossini, Poëma dialecto Forojuliensi concinnatum 'per la coronazione dell' Imperatore Ferdinando III.' Incip.: 'Bondì Bondì Copari Bondì ...' Expl.: 'Par farmi grand sigillo.'

10013. [Nov. 411.] ch. XVII. 34. 8°. 'Napolitane a tre' id est cantilenæ italicæ triginta duæ vulgo 'Madrigali' dictæ cum notis musicis. Præmissa est tabula cantilenarum secundum initia.

10014. [Hist. prof. 1079.] ch. XVII. 61. 8° obl. Emblemata quinquaginta mundo denatæ cœlis renatæ Mariæ.. Romanorum Imperatrici, Hispaniarum regis soboli.. figurata in.. cœnobio fratrum discalceatorum S. Augustini Viennæ.

10015. [Rec. 1174.] ch. XVII. 16. 8° obl. Johannes Jordans von Deutsch, Germanica Musa seu metra quædam panegyrica et moralia latina potissimum vero germanica.. Austriæ archiduci Leopoldo Wilhelmo a. 1651 dicata.

10016. [Philol. 439.] ch. XVI. 13. 4°. Georgius Würfel, 'Hungaria ad nouum suum Regem Rudolphum' Carmen gratulatorium ad Rudolphum postea II. Imperatorem dedicatione prosaica præmissa d. d. Posonii 12. Octobris 1572. Incip.: 'Pallida vultu Lumine tristis...' Expl.: 'et inter Cœlicolas te Denique sistat.'

10017. [Hist. prof. 1092.] ch. XVI. 28. 8°. Poëma germanicum in laudem Caroli V. et Ferdinandi I. Imperatorum de capto rege Galliæ Francisco ad Ticinum. Incip.: 'O starker almechtiger got jn deiner gotlichen macht...' Expl: 'auf den Turken thain sy paiten.'

10018. [Philol. 433.] m. XVII. 14. 8° obl. 'Iconographia seu descriptio operis' nempe poëma elegiacum, quo describitur machina quædam horaria variis sigillis et emblematibus exornata et Imperatori alicui (? Rudolpho II.) dono data. Incip.: 'Accipe pacate Cæsar mitissime munus...' Expl.: 'Imperij attollent secla peracta tui.'

10019—10028. [Rec. 1204 et 1223.] ch. XVII. Vol. I. 14; II. 8; III. 1; IV. 13; V. 9; VI. 9; VII. 8; VIII. 15; IX. 10; X. 19. 4°. Comœdiæ cuiusdam italicæ musicæ partes a singulis personis recitandæ et cantandæ.

10029. [Hist. prof. 1022.] m. XVI. 9. 8°. Jacom' Antonio Locarno, Poëma italicum ad Maximilianum II. Imperatorem, cum dedicatione prosaica præmissa d. d. 'Milano alli $\overline{\text{Xij}}$ di Marzo M. D. LXVIIj.'

10030. [Hist. prof. 1020.] m. XVI. 8. 8°. Jacom' Antonio Locarno, Poëma italicum de Carolo V. Imperatore ad Imperatricem cum dedicatione prosaica præmissa d. d. 'Miłano a di XV. di Luglio M. D. LXX.' Incip.: 'Spronato dal desio più uolte ho presa...' Expl.: 'E'l Capo di più chiari allori cinto.'

10031. [Hist. prof. 1021.] m. XVI. 7. 8°. Jacom' Antonio Locarno, Poëma italicum ad Maximilianum II. Imperatorem. Incip.: 'Sacra corona i sarei troppo ingrato...' Expl.: 'Si come a Imperador d'eterna fama.'

10032. [Hist. prof. 1019.] m. XVI. 8. 8°. Jacom' Antonio Locarno, Poëma italicum ad Maximilianum II. Imperatorem cum dedicatione prosaica præmissa d. d. 'Milano alli XXVI di Gennaro M. D. LXIX.' Incip.: 'Sacra inuitta Maestà con gran ragione...' Expl.: 'Alto sol di Virtute, Specchio, et lume.'

10033. [Rec. 546.] ch. XVIII. 33. 4°. Thomas Solano y Azcon 'Dos Consejero D. Carlos Tercero' id est Poëma hispanicum ad Hispaniarum regem Carolum III. postea VI. Imperatorem præmissa epistola dedicatoria. Incip.: 'Despues que el Monarca Carlos...' Expl.: 'la fineza de lo atento,'

10034. [Nov. 319.] ch. XIX. 100. 8°. Boner, Fabulæ æsopicæ germanicis rhythmis concinnatæ et inscriptæ 'der edelstein' ex libello Bambergæ 1461 typis excuso et in bibliotheca Guelferbytana asservato, descriptæ ab J. J. Eschenburg m. Octob. 1806.

10035. [Hist. prof. 1097.] ch. XVI. 30. 8° obl. Johannes Plouvier, Philippi II. regis Hispaniarum et Annæ archiducissæ Austriæ Maximiliani II. filiæ epithalamium a. 1570. Incip.: 'Perge libelle tuj securus Regis ad ædes...' Expl.: 'quæ tibi dona fero.' Chronostichon subjunctum est.

10036. [N. s. n.] m. XVIII. 1. f. Leopoldus Ernestus Lang, Carmen germanicum in honorem Mariæ Theresiæ Imperatricis ejusque duodecim liberorum, cum multis figuris calamo exaratis. Incip.: 'Man weiss wie Rom gesiegt...' Expl.: 'Im Wiener Lerchenbild Aufrechter Kirchen Schild.'

10037. [Rec. 1511.] ch. et sericus. XVIII. (1745.) 9. f. 1.) 1ª—6ᵇ. s. Johannes Hörner, Carmen gratulatorium germanicum ad Franciscum I. Imperatorem. 4. Octob. 1745 coronatum Francofurti. Incip.: 'Groſzmütigster Kayser der durch die Tapferkeit...' Expl.: 'So ruffet man dort hier und da Vivat Theresia.' 2.) 7ª—9ᵇ. ch. Idem, Libelli supplices germ. ad eundem Imperatorem pro obtinendo officio rationarii bellici.

10037*. [Caps. Koll. X.] ch. XVIII. (1740.) 24. f. c. figg. calamo exaratis. Adamus Rajcsány, Maria Ludovici I. Hungariæ regis filia ejusdem regni.. hæres, Sigismundi. .Imperatoris conjunx in Maria Theresia.. Caroli VI. Cæsaris filia Hungariæ.. hærede.. Francisci Magni Lotharingiæ et Toscanæ ducis conjuge diplomatum et sigillorum veterum fide et authoritate rediviva a. MDCCXL.

10038. [Nov. 628.] ch. XVII. 5. f. Christophorus Freius, Carmen gratulatorium in.. reditum Caroli archiducis Austriæ, græce scriptum.

10039. [Philol. 1.] ch. XVII. 18. f. Emblemata XXIV totidemque poëmata præter prolusionem et conclusionem, varia chronographica, quibus Leopoldo I. Imperatori recens electo collegium S. J. Maguntinum imperium gratulatur. Codex elegantissime pictus et scriptus.

10040. [N. s. n.] ch. XVII. 6. f. Simon de Granada, Septem psalmi pœnitentiales.. elegiaco carmine redditi. Incip.: 'Alme meis patulas Deus arrige uocibus aures...' Expl.: 'Te qui a syncero seruus honore colo.'

10041. [Hist. prof. 24.] ch. XVI. 84. f. Narratio belli germanici a Carolo V. Imperatore a. 1546 gesti rhythmis germanicis concinnata una cum figuris xylographicis officialium militarium. Narrationi in dialogos distributæ præmissa est præfatio prosaica, quæ incip.: 'Zu wiſsen sei dem leser So disses . . .' Expl.: 'dar bei es disses mal bleiben laſzen bis zu weiter Handlung.' Narratio ipsa incip.: 'Hans vom Reich. Nun grüeſz dich got geselle mein...' Et expl.: 'Biss sie der wort werden weiter mer treiben.' Chmel II, CCCCII.

10042. [Rec. 1043.] ch. XVII. 28. f. Emblemata picta cum inscriptionibus metricis .. quibus Melchiori Kleselio .. D. S. Barbaræ in collegio convictorum S. J. Viennæ fundata congregatio purpuram° gratulatur a. 1616.

10043. [Philol. 4.] ch. XVI. 27. f. Paulus Colperus, Geneseos mosaicæ primum caput integrum una cum parte capitis secundi redditum carmine heroico . . a. 1562 in honorem Maximiliani II. Imperatoris. Carmen sic dictum ex Ovidii et Virgilii centonibus constat.

10044. [Philol. 7.] ch. XVII. 80. f. Gioseppe Zamponi, 'Ulisse nell' isola di Circe, dramma musicale .. alle nozze.. delle Maestà di Filippo rè di Spagna et Maria Anna d'Austria.. nella Sala regia di Brusseles l'anno 1650' cum notis musicis integris et figuris æri incisis et coloratis præcipuas dramatis scenas repræsentantibus.

10045. [Rec. 870.] ch. XVII. 43. f. Pierre Le Moyne, 'La gallerie des

femmes fortes' versa in linguam germanicam et figuris viginti æri incisis exornata.

10046. [Hist. prof. 45.] ch. XVI. 11. f. Desiderius Johannes Tenckh, 'Threnodia Germaniæ lamentantis propter fata Maximiliani II. Imperatoris' sive carmen elegiacum in obitum ejusdem Imperatoris cum dedicatione prosaica ad Rudolphum II. Imperatorem. Incip.: 'Heu funesta dies, heu lamentabile tempus...' Expl.: 'Viuas et longum Dive Rudolphe Vale.' Chmel I, LXXXIX.

10047. [Rec. 1863.] ch. XVIII. 113. f. et 4°. 1.) 1ª—88ª. Franciscus Maria Cæsar sive Cesari, Maria Auxiliatrix erga Mariam Theresiam Imperatricem.. carmen heroicum in VI libros divisum. 88ᵇ vacat. 2.) 89ª—113ª. Idem, Carmina varia præsertim gratulatoria et elegiaca. Codex ab auctore exaratus correcturis, lituris etc. scatet.

10048. [Rec. 1748.] ch. XVII. 5. f. Johannes Langer de Bolkinhain, Opus chronologicum de annis iubilei, de oppidis terrisque a Turcis invasis et invadendis etc. usque ad a. 1834.

10049 et 10050. [Hohend. F. 44.] ch. XVII. 354 et 352. f. 'Chansons vaudevilles et noëls composez en France du tems de Louis XIII. jusques au notre' circa a. 1730. cum modulis musicis cuique cantilenæ additis.

10051. [Rec. 1864. 3.] ch. XVII. 10. f. Jacobus Johannes Venceslaus Dobrzensky de Nigroponte, Philomela veris.. Lusus musicus in honorem Leopoldi I. Imperatoris cum tabula calamo exarata et leviter picta.

10052. [Rec. 1865.] ch. XVIII. 157. f. 1.) 1ª—98ᵇ. Franciscus Maria Cæsar sive Cesari, Vita et acta miranda S. Johannis Evangelistæ, carmen heroicum in octo libros divisum. 99 vacat. 2.) 100ª—122ᵇ. Idem, 'Cum Tolchto sermo (hexametricus) quo conficitur Carolum ab hoc nomine sextum Augustum jure merito bellum Turcis intulisse.' 3) 123ª—157ᵇ. Idem, Carmen heroicum de bello contra Turcas a. 1738 gesto. Codex ab auctore exaratus correcturis, lituris etc. scatet.

10053. [Rec. 1878.] ch. XVIII. 14. f. Franciscus Maria Cæsar sive Cesari. Varia carmina videlicet: 'Caroli VI. trophæa duce Stephano' 'Ob professionem obitam in claustro Certusinorum Ferrariæ a P. Daniele olim Joanne Baptista Mazzaccama' 'Emanueli comiti de Taroucca Belgici et Italici consilii præsidi' 'Ad cardinalem Sigismundum de Kollonitz.'

10054. [Rec. 459.] m. XVII. 5. 4°. Michaël Kongehl, 'Der beglückwünschte Doppelsieg' contra Gallos a. 1675. Carmen germanicum pulcherrime scriptum. Incip.: 'Jüngsthin ging ein Pegniz Schäfer an der Pegnitz auf und ab...' Expl.: 'so komt zulezt der fried her aufz.'

10055. [Rec. 996.] ch. XVIII. 100. f. Johannes Georgius von Lauben, 'Proben einiger Gedichte' cum dedicatione præmissa ad archiducissam Elisabetham d. d. 'Wien den 20 Junij 1761.'

10056. [Philos. 43.] ch. XVI. 276. f. 1.) 1ª—152ª. Jamblichus, De my-

steriis Aegytiorum, quod opusculum etiam Abamonis responsum inscribitur. 152b—154b vacant. 2.) 155a—221b. Georgius Gemisthius Pletho, Divortia Aristotelis et Platonis. 222 vacat. 3.) 223a—250b. Proclus Lycius Diadochus, Commentarius in Platonis Alcibiadem. 4.) 251 —252a. Lucianus Samosatensis, Dialogus mortuorum septimus cum epistola nuncupatoria ad Antonium Tibaldeum interpretis Nicolai Eremitæ Augustiniani. 5.) 252a b. Homerus, Quattuor hymni in Venerem, Minervam, Junonem, Musas et Apollinem versi a Nicolao Eremita Augustiniano. 6.) 253a—258b. Franciscus Cataneus Diacetius, De amore libri duo. 7.) 259a—276a. Orpheus, Carmina de lapidibus cum Demetrii Moschi argumento præmisso.

10057. [Philol. 13.] ch. XVI. 16. f. 'Der Khayserliche Paratreyen mit seiner Melodei Auf Ain Stim' id est Carmen magistrale in honorem Imperii germanici et Imperatorum cum notis musicis.

10058. [Eug. F. 148.] ch. XVII et XVIII. 118. f. et 4°. Cantilenæ gallicæ nempe sic dictæ 'Vaudevilles chansons politiques etc.' de rebus gestis factisque Lutetiæ Parisiorum, in aula regali, in castris et parliamentis etc. temporibus Ludovici XIV. regis, Philippi ducis Aurelianensis locum tenentis Galliæ et Ludovici XV. regis.

10059. [N. s. n.] ch. XVIII. 126. f. Xystus Schier, 'Historica ecclesiastica legalis' cum indice alphabetico subiuncto.

10060. [N. s. n.] ch. XVIII. 75. f. 1.) 1a—9a. Xystus Schier pseud. Eremita Augustinianus Mariophilus, Enumeratio miraculorum B. M. V. variis ex auctoribus desumptorum, in fine mutila. 9b—20b vacant. 2) 29a—24b. Idem, Index operis præcedentis non absolutus. 3.) 25a—36b. Idem, Observationum criticarum ternio primus et secundus 4.) 37a—53a. Idem, Excerpta et notata varia biographica, historica bibliographica etc. 53b—55b vacant. 5.) 56a—75b. Idem, Furi Dionysii Filocali calendarium antiquum Romanum sub a. CCCLIV scriptum ad primam editionem vix cuipiam notam castigatum et notis illustratum.

10061. [N. s. n.] ch. XVIII. 27. 4°. Jacobus Masenius, Gretserus reuiuiscens contra aurea monita religiosissimæ S. J. cum brevi monitorum excussione et censura etc.

10061a. [N. s. n.] ch. XVIII. 79. 4°. Xystus Schier, Orationes et ingressus in visitationibus cœnobiorum ordinis Discalceatorum S. Augustini a. 1756 et 1757.

10061b. [N. s. n.] ch. XVIII. 164. 4°. Xystus Schier, Adversaria et collectanea varii argumenti præsertim historici nulla methodo congesta insertis fragmentis et primis lineis operum.

10062. [N. s. n.] ch. XVIII. 68. f. 1.) 1a—2b. Xystus Schier, Initium carminis germanici hexametris dactylicis concinnatum de Mose Israelitarum propheta. 3 et 4 vacant. 2.) 5a b. Poëmatia moralia germanica et latina. 6 vacat. 3.) 7a b. Johanna Sabina Schier, Epistola germanica ad Xystum filium d. d. 11. Novembris 1764. 4.) 8a b.

Xystus Schier, De Augustinianis in universitate Vindobonensi claris notabilia. 5.) 9ᵃ—10ᵇ. Idem, Sermonis delineatio. 6.) 11ᵃ·ᵇ. Idem, Notabilia de libris et bibliothecariis, librariisque universitatis Vindobonensis. 7.) 12ᵃ—13ᵃ. Idem, Oratio de S. Spiritu. 8.) 13ᵃ. Idem, Notabilia varia. 9.) 14ᵃ—15ᵇ. Idem, Collectanea theologica. 10.) 16ᵃ—24ᵇ. Idem, Selectiores animadversiones in opera Hildeberti Turonensis et Marbodi poëtarum. 11.) 25ᵃ. —33ᵇ. Idem, Excerpta Judenburgensia. 12.) 34ᵃ—68ᵇ. Idem, Apographa integra variorum diplomatum cum excerptis, quæ ad historias ordinis Augustinianorum Eremitarum et Judenburgæ spectant.

10063. [N. s. n.] ch. XVIII. 62. f. et 4°. Xystus Schier, Collectanea varia videlicet 1.) 1ᵃ—8ᵇ. Pro historia Austriarum nempe inferioris et superioris, anterioris et interioris etc. 2.) 9ᵃ—44ᵇ. 'Sammlung zu einem deutschen Maittaire' id est collectanea de libris germanicis ab arte inventa usque ad a. 1550 typis excusis. 3.) 45ᵃ—54ᵇ. 'Historia monasterii canonicorum regularium ad S. Dorotheam' Viennæ Austriæ. 4.) 55ᵃ. 'Scriptores Carinthi.' 55ᵇ—56ᵇ vacant. 5.) 57ᵃ. 'Eruditi Carnioli.' 57ᵇ—58ᵇ vacant. 6.) 59ᵃ—62ᵃ. Varia notabilia.

10064. [N. s. n.] ch. XVIII. 107. f. Xystus Schier, Collectanea varia utique de consulibus Viennensibus, de suffraganeis et officialibus Pataviensibus, de episcopis Segniensibus et Zagrabiensibus, de sorte Jesuitarum in universitate Græcensi, de Augustinianis in provincia Austriaca, de studio Theologiæ, de officialibus Viennensibus etc.

10065. [N. s. n.] ch. XVIII. 37. f. 4°. et 8°. Xystus Schier, Collectanea ad historiam Styriæ litteratæ. (Editum est hoc opusculum a. 1769.)

10066. [N. s. n.] ch. XVIII. 109. f. 1.) 1ᵃ—27ᵃ. Xystus Schier, Historia facultatis theologicæ universitatis Viennensis in fine mutila. 27ᵇ vacat. 2.) 28ᵃ—88ᵇ. Idem, Collectanea pro historia universitatis Viennensis condenda. 3.) 89ᵃ—109ᵇ. Idem, Collectanea pro calendario et in eodem variorum nominum latinorum et germanicorum denominationibus elucidandis.

10067. [N. s. n.] ch. XVII. 9. f. 'Prophetiæ variæ collectæ notisque marginalibus signatæ a R. P. Josepho Pichler S. J.'

10068. [N. s. n.] ch. XVIII. 56. f. Xystus Schier, Delineatio chronici Pruggensis ad Leytham conventus ordinis fratrum Eremitarum S. P. Augustini ad D. Mariam Magdalenam ab anno 1316 usque ad a. 1546 et ultra.

10069. [Rec. 1550. 1.] ch. XVIII. 18. f. et 4°. 1.) 1ᵃ·ᵇ. 'Stances sur la mort de George I. Roi de la Grande Bretaigne. Incip.: 'Je naquis pour porter...' Expl.: 'enfin faits tout l'ornement.' 2.) 2ᵃ·ᵇ. 'In postremum Georgii I. Regis Britannici ex Anglia in Germaniam iter ejusque obitum carmen elegiacum' nonnullis aliis carminibus, epitaphiis etc. subiunctis. 3.) 3ᵃ—11ᵃ. Excerpta 'De la gazette d'Amsterdam 1729'. 11ᵇ vacat. 4.) 12ᵃ. Epigramma italicum vulgariter sonetto in honorem Philippi V. Hispaniarum regis. Incip.: 'Al fin

caddeo l'alta città cui tanto...' Expl.: 'Affrettaro il Trionfo e disser vieni.' 5.) 13ª—14ᵇ. Tractatus pacis belgico sermone scriptus inter Philippum IV. Hispaniæ regem et Belgii fœderati ordines. 6.) 15ª·ᵇ. 'España y la comedia acanada. Decimas.' Incip.: 'Al monte el Rey se ha entregado ..' Expl.: 'Rey, Confessor, Reyna, España.' 7.) 16ª. Epigramma hispanicum vulgo sonetto contra Imperatorem cum Anglis et Belgis fœderatum. Incip.: 'Cayó el Emperador de la Alianza...' Expl.: 'Con Italia en papel y con patiño.' 16ᵇ vacat. 8.) 17ª. Tria disticha de tractatu Hispalensi. Incip.: 'Compono, impono, concludo, illudo quid inde...' Expl.: 'Ut fuit accessus Sicque recessus erit.' 17 vacat. 9.) 18ª·ᵇ. Excerpta 'de la gazette d'Amsterdam 1730.'

10070. [Rec. 1906.] ch. XVIII. 33. f. Poëma didacticum hexametricum de institutione ac venatu falconum in libros quattuor divisum cum commentariolo. Incip.: 'Falconum quæ sit ratio, quis cultus habendus...' Expl.: 'Et meritam hinc referat ventum in secula laudem.'

10071. [Rec. 794.] ch. XVIII. 93. f. Godfredus Philippus Spannagel, Antigalerii Procopiensis seu Russi Palignesii animadversiones in Vindicias vindicatas vulgatas per auctorem Vindiciarum arboris genealogicæ Bavaricæ seu Apologia pro Palignesio, Vol. I. Codex ab auctore scriptus, correctus, suppletus etc.

10072. [N. s. n.] ch. XVIII. 100. f. Franciscus Tucci, Historia ecclesiastica legalis de antiquissima ecclesia prius Laureacensi dein Pataviensi seu Passaviensi nuncupata . . ex aliorum informationibus descripta (nunc) pluribus aucta rationibus et adminiculis. Finis deest.

10073. [Rec. 1984. 10.] ch. XVII. Franciscus ab Imstenrædt, 'Iconophylacium sive artis apellææ thesaurarium.. imperatori Leopoldo I. anno 1667 dicatum, in quo omnes pictores, quorum.. tabulis jam tunc augustissima pinacotheca gaudebat, in elogiis metricis commemorat et describit. Singulis elogiis aut præmissæ sunt aut subjunctæ notulæ de altitudine, latitudine etc. tabularum descriptarum.

10074. [N. s. n.] ch. XVIII. 208. f. 1.) 1ª—8ᵇ. Vita Alphonsi ab Orosco ex italica germanica facta a P. Anselmo Annacker. 9 et 10 vacant. 2.) 11ª—18ª. 'Vorschrift für das Studium theologicum' sive Regulæ germanicæ de theologia docenda et addiscenda in universitate Vindobonensi. 18ᵇ vacat. 3.) 19ª—23ᵇ. Dissertatio theologico-canonica in ea verba cap. 8. de Simone 'Prohibemus ne ab iis, qui ad religionem transire volunt etc.' 4.) 24ª—25ª. 'Oratio habita in comitiis Augustinianorum provincialibus. 25ᵇ—26ᵇ vacat. 5.) 27ª—31ª. Elenchus ex fundatione et privilegiis collegio S. J. et universitati Græcensi ab archiduce Carolo Styriensi datis 12. Novembris 1573 Græcii. 31ᵇ vacat. 6.) 32ª—43ᵇ. Johannes Antonius Krävogl, Epistola ad archiepiscopum Vindobonensem de tribus concionibus a se habitis Cremsii a. 1720 et editis sine loco et approbatione cum judicio facultatis theologicæ Vindobonensis de iisdem concionibus. 44 vacat. 7.) 45ª-47ª. Memorabilia Benedicti XIII. papæ et Caroli VI. Imperatoris. 47ᵇ vacat. 8.) 48ª—51ᵇ. Memoriæ mortuorum P. Gilberti Wallner,

Antonii Stieff, Michaëlis Bonbardi, Josephi Perbegg, Josephi Pargger, Thomæ Schmid. 9.) 52ᵃ—69ᵇ. Acta facultatis theologicæ Vindobonensis a. 1723—1724. 70—78 vacant. 10.) 79ᵃ—126ᵇ. Acta ejusdem facultatis a. 1728—1729. 127 vacat. 11.) 128ᵃ—136ᵇ. Acta ejusdem facultatis a. 1753—1754. 137 vacat. 12.) 138ᵃ—141ᵃ. Rationes acceptorum et expositorum facultatis theologicæ Vindobonensis a. 1753—1754. 141ᵇ vacat. 13.) 142ᵃ—145ᵃ. Eædem ejusdem facultatis a. 1752—1753. 145ᵇ vacat. 14.) 146ᵃ—150ᵇ. (?Cornelius Gentilotti) Litteræ ad priorem Carmelitanum de audaci scripto Raphaëlis a S. Josepho Carmelitæ auctoris vitæ P. Dominici a Jesu Maria.. d. d. 25. Decembris 1677. 151 vacat. 15.) 152ᵃ—153ᵃ. Status et forma studii theologici.. in universitate Lovaniensi. 153ᵇ vacat. 16.) 154ᵃᵇ. Rationes quædam theologicæ facultatis Vindobonensis. 17.) 155ᵃ—164ᵇ. Responsum ad quæstionem, utrum episcopus Seccoviensis verus sit vicarius generalis Salisburgensis per utramque Styriam et districtum Neostadiensem. 18.) 165ᵃ—189ᵃ. Acta in causa matrimoniali Antonii comitis ab Althann et Barbaræ Elisabethæ Hertz. 190 vacat. 19.) 191ᵃ—208ᵇ. Xystus Schier, Miscellanea ad rem calendariam spectantia.

10075. [N. s. n.] ch. XVI. 44. f. 1.) 1ᵃ—6ᵇ. Philippus a Rotenfels, Paraphrasis psalmi centesimi decimi quarti latino carmine redditi. 2.) 6ᵇ—7ᵇ. Johannes Erhardus ab Eppenheim, Psalmus sextus elegiaco carmine redditus. 3.) 8ᵃ—15ᵇ. Michaël Winkler de Annaberg, Aliquot psalmi metris Horatianis redditi et Maximiliano II. Imperatori dicati a. 1563. 4.) 16ᵃ—19ᵃ. Bernhard Amenreich von Hellprona, 'Querela de landgravio item de marchione Brandenburgensi' quæ est carmen germanicum contra eosdem cum notis musicis. Incip.: 'Bis in den Himmel clage...' Expl.: 'Verachtung thut kein gut.' 5.) 20ᵃ—25ᵃ. Leonhardus Znidecker, Carmina elegiaca pro fausto novi anni auspicio ad Ferdinandum archiducem Austriæ Teriolensem. 25ᵇ vacat. 6.) 26ᵃ—30ᵇ. Petrus Homberg, Historia vocationis et conversionis Diui Pauli ad Christum ex Actorum Apost. c. IX. desumpta et carmine heroico reddita. 7.) 31ᵃ—44ᵃ. Jacobus Freyhamer, Carmina et precationes distichis elegiacis compositæ de primordiis historiæ Salvatoris.

10076. [Rec. 1454.] ch. XVIII. 38. f. 'Psalmodia chori.. Carthusiani (Mauerbacensis) Hymenæo Josepho (II. postea Imperatori) ac Isabellæ applaudens' cum emblematibus pictis.

10077. [Rec. 1457.] m. XVIII. 6. f. Ernst von Löwenstädt und Ronneburg, Carmen gratulatorium germanicum ad Carolum VI. Imperatorem. Incip.: 'Darff wohl ein kühner Reim . . .' Expl.: 'So muss der Monden auch vor dir zurücke gehen.'

10078. [Rec. 1888.] ch. XVII. 7 + 80. f. Giovanni Boccaccio, 'Decamerone nuovamente corretto et con diligentia estampato di Braccio Tinghi MDXXVII.' Est apographon libelli eodem anno impressi continens 'la giornata prima et seconda' et tabulam omnium decem sectionum præmissam.

10079. [Eug. F. 147.] ch. XVIII. 642. f. Recueil des chansons ou vaudevilles sur les affaires du tems depuis la naissance de Louis XIV. roi de France avec la clef. Adjectus est index harum 141 cantilenarum partim secundum initia partim secundum personas. Cantilenæ insuper exornatæ sunt notis musicis.

10080. [Nov. 489.] ch. XVI. 5. f. Johannes Kleusdorffius, 'Hexametrum pro Laurea consequenda ad Maximilianum II. Imperatorem.' Incip.: 'Dulcis amor patriæ laudumque immensa cupido . . .' Expl.: 'Ergo applaude meis Maximiliane Camœnis.' Subnexum est epitaphium Alberti de Rosenberg eodem auctore.

10081. [Philol. 23.] m. XVII. 97. f. Francesco Maria Santinelli, Il Carlo Quinto ouero Tunesi acquistata, poëma heroico.. con l'allegorie del dottore Paolo Abriani.. consacrato.. all.. Imperatore Leopoldo I.

10082. [Rec. 1894. 1.] ch. XVII. 9.f. Catalogus comœdiarum et tragœdiarum lingua latina et germanica conscriptarum, quæ s. XVI. et XVII. in scholis repræsentatæ fuerunt.

10083. [Philol. 20 et 21.] ch. XVI. 96 + 14. f. 1.) 1^a—91^b. Collectio variorum (nempe quinquaginta quattuor) carminum et rhythmorum partim sacri partim profani et etiam satyrici argumenti, quam collectionem instituit Hugo Blotius in describendis codd. mss. in monasteriis Belgii asservatis. 92—96 vacant. 2.) 1^a—14^b. Thomas Winter Straubingensis, 'Proëdria Alexandri Magni, Hannibalis, Scipionis Africani Maioris a Luciano Samosatensi olim conficta, recens in honorem . . juvenum Bavariæ principum aucta et in iusti spectaculi forma redacta.'

10084. [N. s. n.] ch. XVI. 6. f. Cunradin Henning, Epigrammata de aliquot Cæsaribus Romanis videlicet: Maximilianis I. et II., Carolo V., Ferdinando I. et Rudolpho II.

10085 et 10086. [Rec. 315.] ch. XVII. 383 et 391. f. 'La Gerusalemme conquistata del S. Torquato Tasso con gli argomenti a ciascun libro del S. Giambattista Makarengo col commento del S. Francesco Birago etc. con tre tavole.'

10087. [Hohend. F. 34.] ch. XVII. 197. f. 1.) 1^a—119^a. Paraphrase des plus beaux endroits de Martial. 119^b—121^b vacant. 2.) 122^a—197^b. Petronius Arbiter, Satyricon fragmenta in linguam gallicam versa cum præfatione.

10088. [Hist. prof. 189.] ch. XVII. 26. f. 1.) 1^a—22^b. Dialogus satyricus germanicus contra cardinalem Melchiorem Klesel, ab initio mutilus. Incip.: 'Seifensieder. Mich gedunkhet aber lieber Khäskramer . . .' Expl.: 'ins Losement geliefert worden.' 23 vacat. 2.) 24^a—26^b. Relatio germanica de criminibus cardinalis Melchioris Klesel sine dubio a Societate Jesu confictis, in fine mutila. Chmel I, XVII.

10089. [Rec. 1445.] m. XVIII. 1 + 8. f. 'Lucis Elisabethanæ publica gaudia.. Carolo VI. et Elisabeth cum a coronatione Bohemiæ reduces Znoymæ

eum diem solennius agerent.. consecrata et repræsentata a.. S. P. Q. Z.' Codicem nitidissimum et figuris calamo exaratis illustratum scripsit vel potius pinxit et delineavit Matthias Godef. Schmidt fil: Znoym.

10090. [Rec. 1488.] m. XVII. 7. f. 'Gymnasii S. Augustini Bruxellensis gratulatio variis metris constans ad diem onomasticum Leopoldi Guilielmi archiducis a. 1648' cum frontispicio picto.

10091. [Rec. 1502.] ch. XVII. 53. f. 'Pasquino Stizzato' id est carmen italicum 'contro i vitii d'Alessandro VIII. e suoi parenti' in versibus rhythmicis terzine vulgariter dictis cum præfatione itidem rhythmica in ogdoadibus nempe strophis ottave rime vulgariter dictis.

10092. [Philol. 47.] ch. XVII. 86. f. 1.) 1ª—27ª. Carmina minora italica præsertim madrigali vulgariter dicta in honores et laudes plurium feminarum nobilium et illustrium in aula Monacensi degentium. 28 vacat. 2.) 29ª. 'Soura la morte di Christo Madrigale.' 29ᵇ vacat. 3.) 30ª—37ᵇ. Comœdiæ cuiusdam italicæ musicæ initium usque ad actus I. scenam XI. 38 et 39 vacant. 4.) 40ª—72ª. Carmina heroica et elegiaca in honorem astronomi Tychonis Brahe, nonnullis epigrammatibus ipsius Tychonis subjunctis ad Daniam, in observatorium Benachij etc. 73 vacat. 5.) 74ª—86ᵇ. Comœdia a quodam Jesuita composita de S. Leopoldo marchione Austriæ. Incip.: 'Leopoldus. Jactata quidem Martis ancipiti metu . . .' Expl.: 'Fies ordinibus sponsa beatis.'

10093. [Rec. 275.] ch. XVII. 156. f. Epistolæ autographæ virorum doctorum ad Claudium Salmasium utique Johannis Gerardi Voss, Isaaci Voss, Andreæ Riveti, Gisberti Voetii, Marci Suerii Boxhornii, Johannis Friderici Gronovii, Johannis Cabeliavi, Guilielmi Apollonii, Cornelii Tolli, Guilielmi Staakmans et aliorum.

10094. [Hist. prof. 138.] ch. XVI. 26. f. Johannes Gerlach Sleusingensis, Aliquot picturæ, imagines, pia carmina, præcationes præsertim contra Turcam, encomia et emblemata in laudem Maximiliani II. Imperatoris. Præfixa est epistola nuncupatoria soluta oratione scripta.

10095 et 10096. [Rec. 2197.] ch. XVII. Vol. I. 1—262, II. 263—527. f. 1ª. 'Register des Elfften Buchs.' 1ᵇ vacat. 1.) 2ª—20ª. 'Verzaichnuss der anticipirten Geldposten, welche von denen Partheyen A. 1621—1624 gegen Sechs und thails 7 Percento zu gemainer N Ö. Landschaft geliehen.' 20ᵇ vacat. 2.) 21ª—24ᵇ. 'Des kais. Vicethvmb-Ambts zu Wienn Anschlag auf dises 1634ste Jahr.' 25 vacat. 3.) 26ª—27ᵇ. 'Verzeichnuss was der Feind in beiden Vierteln O. und U. M. B. abgeprant.' 4.) 28ª—526ª. 'Allerley Rapulaturen von Landschaft-Sachen von.. Christoph Adam Ferenberger, Reitmarschall zusammen getragen von Jahren zu Jahren' id est. Notabilia et conclusa in comitiis Austriæ inferioris statuum compilata ab 11. Februarii 1628 usque ad 17. Januarii 1651 ab auctore Christophoro Adamo Fernberger præside summarum rationum propria manu in librum diurnum sessionum conscripta. 526ᵇ vacat. 5.) 527ª·ᵇ. 'Schreibes

des Landmarschall-Ambtes in Österreich unter der Ens an.. Sigm. Adamen Herren von Traun die Anschlag-Gelder betreffend d. d. Wien den 16. September a. 1635.'

10097. [Rec. 2199.] ch. XVII. 303. f. 1.) 1^a—97^a. Christophorus Adamus Fernberger ab Egenberg, Acta officialia annonæ curatoris a. 1631—1646. 97^b—98^b vacant. 2.) 99^a—303^b. Idem, Collectanea ad historiam gentis Fernbergicæ et amicorum eius a. 1327—1647 complectentia.

10098. [Rec. 2200.] ch. XVI. et XVII. 292. f. 1.) 1^a—193^b. Christophorus Adamus Fernberger ab Egenberg, Collectanea ad historiam procerum Austriæ infra Anasum a. 1579—1650. 2.) 194^a—292^b. Idem, Collectanea ad historiam procerum Austriæ supra Anasum a. 1566-1647.

10099. [Rec. 2201.] ch. XVI. et XVII. 215. f. et 4°. 1.) 1^a—188^b. 'Inventarium und Beschreibung was auf der R. K. M.. Decret der.. n. ö. Regierung.. Verordnung und des.. Landmarschalchischen Gerichts Bevelch wegen.. Andree Moraxi (i. e. Moratschky de Noskau) Freiherrn von dessen.. Creditoren an Mobilien und Varnussen von Litschau von.. zu End unterschriebenen Commissarien anhero gebracht worden' Actum Viennæ 8. Dec. 1618 cum appendice. 189 et 190 vacant. 2.) 191^a—201^a. Judicium rurale vulgo Bannteiding in vico Regau prope Vöcklabruck in Austria supra Anasum, germanice. 201^b—203^b vacant. 3.) 204^a—215^b. Wolfgangus Pacherer, Deductio germanica jurium arcis et dominii Wolkersdorf in Austria infra Anasum. Codex omnis collectus est ab Christoph. Adamo Fernberger ab Egenberg.

10100. [Rec. 2202.] ch. XVI. et XVII. 229. f. 4° et 8°. 1.) 1^a—10^a. Nuptiarum Georgii Bavariæ ducis et Hedwigis Casimiri regis Poloniæ filiæ Landishuti celebratarum a. 1475 descriptio germanica. 10^b vacat. 2.) 11^a—18^a. Achatius Enenkel de Albrechtsberg, Diarium itineris a. 1543 ab Elisabetha filia Ferdinandi I. Imperatoris et sponsa regis Poloniæ suscepti germanicum, ab auctore exaratum et subscriptum. 3.) 19^a—20^b. Epistolæ duæ, una ad filium altera ad sororem cuiusdam decollati e familia Colonna ducum de Pagliano datæ 5. Martii 1561 et in linguam germanicam versæ. 4.) 21^a—26^a. Narratio germanica de comitibus, dominis et baronibus a Hispanis romano-catholico zelo ferrentibus supplicio affectis Bruxellis a. 1568 præcipue de comitibus de Egmond et de Horn. 26^b—29^b vacant. 5.) 30^a—40^b. Narratio particularis de Hispanorum occasione fœderis Smalcaldici conspiratione contra Imperium et Germanorum libertatem ab omnibus Romanis invisam Evangelii causa a. 1598 et 1599. 6.) 41^a—46^b. Rudolphus II. Imperator, Condemnatio cæsarei cubicularii Hieronymi Makowsky de Makowa d. d. 8. Novembris 1603 e lingua bohemica in germanicam translata. 7.) 47^a—49^b. 'Obristen-Pasquill' seu colloquium germanicum tribunorum exercitus cæsarei de actionibus a 10. Octobris usque ad Februarium 1609 more consueto in Austria et adhuc vigente patratis, germanice. 8.) 50^a—51^b,

Gratiarum actio statuum romano-catholicorum ad S. C. M. adjectis insimul precibus, quod eadem S. C. M. resolutiones contra status sic dictos protestantes firmiter exsequi velit a. 1613, germanice. 9.) 52a—56a. 'Alarma' statuum Bohemiæ directa ad status Austriæ 'Prag unter der Mauer 1618 im Mayen' germanice. 56b vacat. 10.) 57a—58b. Litteræ germ. statuum generalium Belgii fœderati ad status regni Bohemiæ d. d. 20. Septembris 1618. 11.) 59a.b. Litteræ præcedentes in latinum versæ sermonem. 60 vacat. 12.) 61a—72b. Catalogus dominorum dominarumque et omnium in aula imperiali 1. Junii 1629 degentium et de rationibus panis vinique de die in diem iisdem præstitis, germanice. 73 vacat. 13) 74a—80a. Catalogus dominorum dominarumque et omnium in aula imperiali 30. Maii 1630 degentium. 80b—81b vacant. 14.) 82a—87b. Catalogus dominorum dominarumque, qui invitati fuerunt ad repræsentationem nuptiarum rusticarum in 'Ledererhof' 6. Martii 1639 celebratam. 15.) 88b. Programma ludi sub 14.) præcedentis de vestitu, epulis etc. 16.) 89a—92b. Catalogus dominorum dominarumque, qui invitati fuerunt ad nuptias 11. Februarii 1639 tribuni militum de Montrochir in 'Ledererhof' celebratas. 17.) 93a—102b. Dialogus germanicus Henrici IV. regis Galliæ et Ludovici XIII. de itinere in Hispaniam nuptiarum gratia suscipiendo. 18.) 103a—107b. Notitia germanica de matrimoniis inter regales gentes Galliæ et Hispaniæ contractis. 108 et 109 vacant. 19.) 110a—111b. Pasquilli duo germanici in nobiles a. 1585 et 1586 in aula Cæsarea et Viennæ degentes. Prior incip.: 'Het ich des Herrn Vlrich von Kúngſperg geraden Leib, des Herrn Reichart Strein schönes Weib..' Alter incip.: 'Het ich der Mair von Enzersdorf verwaschenes Maul, Vnd des alten von Neidegk seinen weiſsen Gaul..' 111b—112b vacant. 20.) 113a.b. Jobus Hartmannus Enenkel ab Albrechtsberg, Carmen sapphicum in natalem.. Joannis Friderici Vogth Austrii a. 1590. 21.) 114a.b. Idem, 'Phaleucium scriptum funeri Jani Fernbergii Austriaci..' †1593. 22.) 115a—117b. Idem, 'Carmen heroicum de Christo moriente et triumphante' seu si mavis alteram epigraphen 'Ecloga Christus redivivus,' dialogus scriptus 26. Aprilis 1591. 23.) 118a. Idem, Carmen acrostichon gratulatorium in novum 1592. Annum in honorem Elisabethæ Ennenckheliæ matris suæ. 118b vacat. 24.) 119a—120b. Idem, Iter confectum a. 1592 mense Julio 'ad litterarum emporium quod est apud Jenenses' versibus heroicis conscriptum et patri dedicatum. 25.) 121a—122b. Idem, Epitaphia duo metrica in Georgium Christophorum a Fernberg 15 Septembris 1597. 26.) 123a—125a. Johannes Haubold, Carmen germanicum acrostichon in honorem Annæ de Polheim et Ottenschlag a. 1594, 12. Julii. 125b—126b vacant. 27.) 127a—131a. Jobus Hartmannus Enenkel ab Abrechtsberg, Studium astronomiæ esse amplectendum, oratio habita ad condiscipulos.. in Jenensi academia.. 1593. 131b vacat. 28.) 132a.b. Carmina tria germanica ad Margaretham de Lapitz a. 1601. Primum incip.: 'Hett ich zuuor gewuſt solch Plag...' Alterum incip.: 'Marusch mein schœne ein Cron aller tugent...' Tertium, quod est

acrostichon incip.: 'Mein junges Herz hat sich ergeben...' 133ᵇ et 134ᵃ vacant. 29.) 134ᵇ—135ᵇ. Jobus Hartmannus Enenkel ab Albrechtsberg, Ἔπος de poculo meo carmine conscriptum et missum strenæ loco D. Alberto Ennenckhelio parenti.. 1594.' 30.) 136ᵃ—138ᵇ. Hieronymus Windhetzer von Salzburg, Carmen germanicum de misericordia erga pauperes. Incip.: 'Von disen Versen verstehet den grund den Christus selbst aus seinem Mund . . .' Expl.: 'Die Gott seinen auserwelten hat berait.' 31.) 139ᵃ. Carmen germanicum parænеticum. Incip.: 'Solstu bei Gott dein Wonung han Vnd seinen Erben . . .' Expl.: 'O brüeder mein es ist ein schein Der Teuffel hats ertichtet.' 139ᵇ vacat. 32.) 140ᵃ—141ᵃ. Psalmus XXXV. in rhythmos germanicos versus. Incip.: 'Krieg wider mein Bekrieger o Herr...' Expl.: 'All teg vnd stunde loben.' 141ᵇ vacat. 33.) 142ᵃᵇ. Carmen germanicum asceticum. Incip.: 'Seelig auf diser Erden Vnd dort in ewigkeit . . . Expl.: 'wie ein Rauch von dem Wind.' 34.) 143ᵃᵇ. Paraphrases psalmorum 128, 133, 134, 100 et 150. 35.) 144ᵃ. 'Votum perenne pro Habspurgi Archiducum . . domus Austriæ incolumitate, prosperitate, salute.' 144ᵇ vacat. 36.) 145ᵃ—146ᵇ. 'Per trouar la uera declinatione d'un muro della verticale o dal esser iusto uerso mezodi' manuductio geometrica cum figuris delineatis. 37.) 147ᵃ. 'Publicum negotium' in sex distichis elegiacis. 147ᵇ vacat. 38.) 148ᵃ—149ᵇ. Job Hartmann Enenkel ab Albrechtsberg, Geistlich Phantasey in seiner allerliebsten gedechtnus gemacht. Incip.: 'Warlich auf diser Erden so lang der Mensch hie lebt...' Expl.: 'fähig dass ewigen Leben.' 150ᵃ vacat. 39.) 150ᵇ—153ᵃ. Idem, Elegia in natalem . . Jesu Christi.. cum dedicatione ad Albertum Ennenckhel. 153ᵇ vacat. 40.) 154ᵃ—210ᵃ. Diego de San Pedro, Historia allegorica 'Carcel de amor' inscripta in linguam germanicam versa et hinc inde paulatim immutata. 210ᵇ—212ᵇ vacant. 41.) 213ᵃ—229ᵃ. Manuductio germanica pro presbytero ad reconciliandum adulterum vel adulteram cum propinguis suis etc. Incip.: 'Ir geliebten in dem Herrn Jesu. Dieweil nun dieser oder diese...' Expl.: 'Vnd mir das heilig Vater vnser nachsprechen.'

10100ᵃ. [Rec. 2197 et 2200.] ch. XVII. 242. f. Poëmata germanica et latina medii et recentioris ævi collecta a Christophoro Adamo libero barone a Fernberg. 1.) 1ᵃ—6ᵃ. Petrus Suchenwirt, Von Herzog Albrechts Ritterschaft in Preussen 1367. 2.) 6ᵇ—7ᵇ. Idem, Von der Fursten Tailung in Osterreich. 3.) 7ᵇ—10ᵃ. Idem, Von fünf Fürsten. 4.) 10ᵃ—11ᵇ. Idem, Von Herzog Albrecht säligen von Oesterreich. 5.) 11ᵇ—17ᵇ. Carmen de innocenti regina Franciæ germanicum 'Die Chünigin von Frankreich, hat geticht ein varunder man der hieſz Schöndoch.' 6.) 17ᵇ—23ᵇ. Conradus 'von Würzburg', Keiser Otte. 7.) 23ᵇ—25ᵃ. Petrus Suchenwirt, Von zwain Päbsten. 8.) 25ᵃ—26ᵇ. Idem, Von der Fursten Chrieg vnd den Reichstetten. 9.) 26ᵇ—27ᵇ. Idem, Red von dem Teychner. 10.) 27ᵇ—29ᵃ. Idem, Ein Red von der hubschen lug. 11.) 29ᵃᵇ. Idem, Die red haizt der fromd Sinn. 12.) 30ᵃᵇ. Idem, Die Red haizt der vmbgecherte Wagen. 13.) 31ᵃ. Catalogus contentorum in codice a. 1402 exarato, ex quo

sub 1—12.) præcedentia carmina descripta sunt. 31ᵇ vacat. 14.) 32ª —82ᵇ. Johannes Christophorus Teufel de Guntersdorf, Carmen germanicum de vita bene instituenda et 'Reis-Uhr' inscriptum cum epilogo rhythmico secundæ carminis recensionis Susannæ de Tiefenbach dicatæ. Carmen incip.: 'O Mensch so oft anschauest mich des Totes wölst erinnern dich ...' Expl.: 'Dein leben mögest stellen an: So oft ein reisuhr sichst, denk dran.' Carmen in hac recensione partim ab auctore ipso exaratum est. 15.) 83ª—121ª. Idem, Carmen sub 14.) præcedens omne ab auctore exaratum et Annæ de Polheim a. 1613 dicatum. Prima recensio. 121ᵇ—126ᵇ vacant. 16.) 127ª—133ᵇ. Series sententiarum rhythmis germanicis concinnatarum in proceres aulæ cæsareæ et nobiles Austriæ a. 1645. 134 vacat. 17.) 135—140ᵇ. Series altera similium sententiarum a. 1645. 141 vacat. 18.) 142ª—146ª. Visio Philiberti Francigenæ sive rixa corporis et animæ in rhythmos germanicos versa. Incip.: 'Im winter ich im bette lag...' Expl: 'Das er mich bhüet vor solcher bein.' 146ᵇ vacat. 19.) 147ª—148ª. Exhortatio germanica rhythmica ad vitam bene instituendam. Incip.: 'Mensch isz trink halt mass sag Gott dank...' Expl.: 'Und halt in allem mass und zil.' 148ᵇ vacat. 20.) 149ª Carmen germanicum de tormentis amoris. Incip.: 'Der lieb last vnd beschwerlichkeit...' Expl.: 'Ein eitel forcht und Schreck darbey.' 21.) 150ª—151ª. 'Ain Claglied der betrangten Neuburgerischen Undertanen von wegen des Trangsals der Religion ihres Fursten, so von etlichen derselben zu N. im Riesz am hr. alten neuen Jare dieses 1616. Jars nach gehaltener Frue-Predigt auf dem Kirchchor gesungen worden, im Ton Wie man den Grafen von Serin singt.' Incip.: 'Von Fried so wöllen wir singen ein neuwes lustiges lied...' Expl.: 'So wollen wir im Lob sprechen jetzt vnd in Ewighait Amen.' 151ᵇ vacat. 22.) 152ª—153ᵇ. Carmen germanicum de dynastia austriaca comitum de Traun. Incip.: 'Das seind die edlen und frumen So vil ich der hab vernumen Vom geschlecht der Trauner...' Expl.: 'Wer das begert der sprech Amen. Fürwar Das ist vollendt im 1609 Jar.' 23.) 154ª—155ᵇ. Carmen germanicum in diem natalem Joachimi Schämecker. Incip.: 'Glück heil und segn zu ieder Zeit...' Expl.: 'Im sechzehenhundert und dritten Jar.' Subsequitur sic dictum postscriptum duodecim constans rhythmis. Carmen subscripserunt Daniel Thanner, Hans Weinperger, Georgius Vischer et postscriptum Pancratius Kögel. 24.) 156ª—157ᵇ. Ludovicus Gessner, Carmen germanicum rubricatum 'Ein schone Bekantnus eines gefangenen Christen, welcher 15 Jar in der Turkei gefangen gelegen und durch diese Bekantnus zur Erledigung kumen.' Incip.: 'Mein Herr allain Christum begert...' Expl.: 'für alle diese grosze gnad Die er mir erwaiset hat in meiner lezten Not Amen.' 25.) 158ª. Carmen germanicum flagellans officiales regiminis Austriæ, qui dies festos avidissime celebrantes genio indulgent. Incip.: 'Ich hab oft gehort d'Regierung sei ein rechte Schuel...' Expl.: 'des frummen Herrn darbei baid wollen gedenken' 158ᵇ vacat. 26.) 159ª—160ᵇ. Epitaphium satyricum in Henricum Duval comitem de Dampier. Incip.:

'Hie lig ich armer Graf Tampier Kein Mensch hat mer ein Lieb zu mir...' Expl.: 'Du bist der Höllen rechte Zier Heinrich Duval Graf von Tampier.' 27.) 161ª—162ᵇ. 'Lobspruch eines Ersamen Handwerkes der Binder' sive carmen germanicum in laudem vietorum Incip.: 'Ainsmals lag ich im finstern Wald, Ich hört die vöglein manigfalt...' Expl.: 'Sie werden lieb und wert gehalten Auf Erd bei Jungen und bei Alten.' 28.) 164ª. Poëma germanicum paræneticum a Christophoro Adamo Fernberger scriptum. Incip: 'Gut gilt dem für das Recht ...' Expl.: 'Wisset dass es im hie und dort wider wol geet.' 164ᵇ vacat. 29.) 165ª·ᵇ. Poëma germanicum ad amasiam. Incip.: 'Meren tut sich Herzlieb das leiden mein ...' Expl.: 'Recht dein Herz damit ich nicht werd betrüebt. 1599.' Subnexa est notula 'Diess lied hab ich J. H. Enenkel für Herren Peter von Scherenberg gemacht auf sein Dama einer Poplin zu Siena in Toscana.' 30.) 166ª—167ᵇ. Septem carmina germanica amatoria, quorum primum incip.: 'Kein gröszer freud als wo zwei gleiche Herzen...' Et ultimum expl.: 'O Gott gib du ain ieden Dasz im ein solche werd' 1666.' 31.) 168ª—169ᵇ. Carmina duo germanica de expeditione exercitus cæsarei in Hungariam et Transsylvaniam. Prius incip.: 'Ein neuesz liedlein heb ich an ...' Alterum expl.: 'wie sich zuesam wird rotieren so manches Kartenspil.' 32.) 170ª—173ᵇ. Cantilenæ tres germanicæ rubricatæ 'Kurzweilige Soldaten-Lieder.. so des.. Fernbergers Musterschreiber gesungen hat Anno 1645.' Prima incip.: 'Ach ich armer Gavalier wasz werd ich nun tun hinfür...' Tertia expl.: 'Ich hab auch vleiszig nachgefragt wo esz uns morgen wol behagt Zu Rossen zu Rossen.' 33.) 174ª—179ª. 'Traur-Gesang so bei der Begräbnus der.. Frawen Regina Khislin.. den 24. October dieses 1620isten Jahres auf dem neuen Gotts-Acker gesungen worden, componiert durch Andream Rauch Organisten zu Herrn-Als.' Moduli musicales adscripti sunt. Incip.: 'O Gott du liebster Vater mein ...' Expl.: 'So schlaf ich sanft und selig ein.' 179ᵇ vacat. 34.) 180ª—181ª. Carmina sex in obitum Rudolphi II. Imperatoris a. 1612. Primum incip.: 'Binæ Aquilæ magnusque Leo, quos nutriit aula...' Ultimum expl.: 'Celso polosque spiritu.' 181ᵇ vacat. 35.) 182ª—184ᵇ. Carmina minora et disticha in curiam papalem, de vere a. 1590, in Annam Mariam etc. 36.) 185ª—187ᵇ. Carmen et dialogus de cardinale Kleselio a Jesuitis feliciter capto et in carcerem conjecto. Carmen incip.: 'Aperite nunc sanctæ Archiduces oculos Austriæ ...' Dialogus expl.: 'Author: Consummatum est.' 37.) 188ª·ᵇ. Prosa satyrica in mores clericorum rubricata 'Geistlichs Recept.' Incip.: 'Nim des rechten glaubens des reinen herzen...' Expl.: 'Mit guetem vertrauen und hofnung. Probatum es hülft.' 38.) 189ª—190ᵇ. Caspar Brunmyller, Strafpredig uber alle Stend geistlich und weltlich hoch und nider zu Geisling a. 1559. Incip.: 'All Weltstend haben sich verkert...' Expl.: 'Durch Jhesum Christ den Heiland. Amen.' 39.) 191ª—192ᵇ. Carmen germanicum in monachorum accusatores rubricatum 'Münchs Heulen.' Incip.: 'Ach gott was soll ich sagen Es tuet die ganze welt clagen...' Expl.: 'In-

mittels heul ich allezeit Biss ich widerumb werd erfreut.' 40.) 193a —201b. Deductio de discordiis exortis Rudolpho II. Imperatore mortuo inter ejusdem successores. Incip.: 'Kaiser Ferdinand II. vnus aut alter. Euer K. M. Mathias Ferdinandus haben per Tertium... Expl.: 'Cavete. Valete. Datum quotidie in antro sinceritatis philopatrios.' 202 vacat. 41.) 203a—205a. Enumeratio satyrica copiarum, quas singulæ Germaniæ partes pro Turcis debellandis promissuræ sint, germanice. Incip.: '1. Schweizerland schickt zum Besten extra-ordinarij in das Veldleger 1000 starke Henker und darzue 5000 Küemelcher...' Expl.: '30. Salzburg schickt 2000 Broven (sic) und 4000 Voll Brüeder.' 42.) 206a—210b. Delineatio satyrica verbis et phrasibus evangeliorum conscripta confusi imperii germanici tempore Ferdinandi II. Imperatoris, germanice. Incip.: 'Es begab sich in den selbigen Tagen, dasz ein Gebot auszgieng...' Expl.: 'Alsdann würd Ein Kaiser und Ein Römisch Reich sein.' 43.) 211a—213b. Hans Sachs, Ein artlich gesprech der Götter die Zwitracht des Römischen Reichs betreffend. 44.) 214a—220a. 'Vaticinium astrologicum de futuris' Germaniæ nostræ rebus . . inchoans ab anno 1610 usque in annum 1623.. per quendam sapientioris philosophiæ studiosum ante annos sex conscriptum, nunc vero post eius obitum emulgatum Hamburgi Typis Philippi ab Asa 1611. 220b vacat. 45.) 221a—222b. Formula ludicra pro podagra curanda, germanice. Incip.: 'Erstlich nim ein Lebern von einem Aggstein...' Expl.: 'zu Gumpelsgeigen in der mechtigen Statt selbsten probiert Authore Theogfrästo.' 46.) 223a—242a. Interlocutio satyrica de Europæ præcipue Germaniæ statu a. 1618 inscripta 'Kühle gump nit, brueder weich nit von der Lausmül.' Incip.: 'Hollendischer Käskramer. Wat die diefel ist dat?...' Expl.: 'in dem schubladel der vertreulichen brief Pfalz Haidelberg betreffent.'

10100b. [Rec. 2198.] ch. XVII. 18. f. Maximilianus I. Imperator et mareschalcus Sigismundus Prüeschenk, Epistolæ tringinta septem mutuæ a. 1472—1494, in apographis collectæ a Christophoro Adamo Fernberger de Egenberg.

10100c. [Rec. 2198, 2201 et 2202.] ch. XVII. 188. f. Constitutiones, resolutiones etc. imperiales inde a Friderico III. usque ad Ferdinandum III. a. 1469—1647 promulgatæ, res politicas, civiles et criminales concernentes, partim in apographis partim in archetypis ordine methodico dispositæ ex collectionibus Christophori Adami Fernberger de Egenberg.

10100d et e. [Rec. 2197 et 2200.] ch. XVI. et XVII. 328 et 270. f. Acta statuum provincialium Austriæ infra et supra Anasum a. 1491—1642 electa et chronologice disposita e collectionibus Christophori Adami Fernberger de Egenberg.

10100f. [Rec. 2197 et 2201.] ch. XVI. et XVII. 87. f. Relationes de rebus bellicis archiducatus Austriæ et finitimarum regionum a. 1594—1647 e collectionibus Christophori Adami Fernberger de Egenberg.

10100g. [Rec. 2197, 2200 et 2202.] ch. XVI. et XVII. 54. f. Acta quæ-

dam statum religionis et ecclesiarum in Germania præsertim in Austria illustrantia, inter quæ nonnulla ad historiam monasteriorum Admontensis et Seusensteinensis spectant; deinde decretum Melchioris Kleselii episcopi Vindobonensis d. d. 3. Januarii 1616 'circa defunctorum corpora humanda et sepelienda' et tractatus tres contra catholicos pro defendenda ecclesia evangelica, quæ omnia collegit Christophorus Adamus Fernberger de Egenberg.

10100^h. [Rec. 2197 et 2201.] ch. XVII. 44. f. Ephemerides seu relationes germanicæ vulgo Neu-Zeitungen apellatæ, e diversis partibus præsertim Germaniæ missæ de rebus gestis factisque bellicis, de casibus fortuitis etc. a. 1605—1648, collectæ a Christophoro Adamo Fernberger de Egenberg.

10100^i. [Rec. 2197 et 2201.] ch. XVI. et XVII. 6. f. 1.) 1^a—2^b. 'Khundtschaffts- vnd Sippschafftsbrieff für Leonharden Hofers weylend Leonharden Strasspurgers.. Khinder,' welchen letzteren 'Marx Trautsaurwein Ritter vnd Nieder-Oesterreichischer Cantzler ain Behausung zu Wienn am Kholmarckht auch ettlich weingarten.. verordnet'.. d. d. Innsprugg 8. October 1539, quod diplomatis apographon a scriba urbis Vindobonensis vidimatum est anno eodem. 2.) 3^a—5^b. Elenchus defunctorum Vindobonæ 5. Nouembris, deinde 24. et 25. Decembris a. 1645. 3.) 6^{ab}. Verzaichnus des Vmbgangs so den 23. Junij a. 1647 von denen Jesuitern in dem professhaus alhie in Wien ist gehalten worden. Omnia collecta a Christophoro Adamo Fernberger de Egenberg.

10100^k. [Rec. 2197, 2200 et 2201.] ch. XVII. 29. f. 1.) 1^{ab}. Comites S. Breuner et Franciscus Trauthson, Epistola germanica ad aliquem optimatem, quem invitant ad iter faciendum in fines Moraviæ excipiendi Vladislai VI. regis Poloniæ causa d. d. Wienn den 20. Augusti ao 1638.' 2.) 2^a—6^b. Descriptio coronationis Ferdinandi IV. in regem Bohemiæ a. 1646 Pragæ peractæ ibidem impressa et epitomata. 3.) 7^a. Relatio germanica de vestitu Bohemorum a. 1329. Incip.: 'Anno 1329 Als König Johannes ausz Preuszen wider gen Prag komen . . .' Expl.: 'dasz will er an ihm selbst auch sehen.' 7^b vacat. 4.) 8^a—9^b. Elenchus germanicus possessorum prædii Dornau in Austria infra Anasum juxta Leobersdorf (V. U. W. W.) 5.) 10^a—12^b. Elenchus germanicus consiliariorum, officialium et aliorum adjunctorum regiminis Austriæ inferioris a. 1647. 6.) 13^a—29^a. Series variorum supplicum libellorum partim ad imperatorem partim ad varios nobiles præsertim austriacos. Contenta in hoc codice collegit Christophorus Adamus Fernberger de Egenberg.

10100^l. [Rec. 2197, 2200 et 2201.] ch. XVI. et XVII. f. 1.) 1^a—49^a. Varia acta et documenta a. 1630—1647 chronologice disposita, quæ concernunt Christophorum Adamum Fernberger de Egenberg ejusque familiam. 49^b vacat. 2.) 50^a—127^a. Jobus Hartmannus Enenkel de Albrechtsberg, Varia scripta a. 1605—1629 maxima ex parte autogr. argumenti historici et theologici. 3.) 128^a—170^a. Acta et epistolæ ad gentes nobiles Breuner, Khevenhüller, Kronegg, Montri-

chier, Puecheim et Wöltzer spectantes e collectionibus Christophori Adami Fernberger de Egenberg.

10101. [N. s. n.] ch. XVII. 14. f. 'Index sive catalogus librorum quos ego Jacobus Strada partim ipsemet meo marte composui partim meis sumptibus et impensis componi et scribi curaui partim denique alio modo conquisiui et comparaui.'

10102. [Rec. 2150. 3.] ch. XVI. 10. f. 1.) 1^a—8^b. Carmen germanicum de arte alchymica cum quindecim figuris pictis. Incip.: 'So werdet ier di weisheit vberkommen vnd lehren . . .' Expl.: 'Sanguineus Mantel behangen.' 2.) 9^a—10^b. Notulæ latinæ et germanicæ ad artem alchymicam spectantes.

10103. [Rec. 1451.] ch. XVII. 3. f. 'Proludium . . ante melodramaticam actionem de connubio Isaaci et Rebeccæ . .' nempe genii Austriæ et provinciarum Bohemiæ Dalmatiæ Hungariæ etc. lugentes obitum Augustæ dialogis iambicis. Incip.: 'Genius Austriæ etc. O fata! scripta ferreo nostræ stylo O fata vitæ . . .' Expl.: 'vovemus et adumbramus.'

10104. [Philol. 27.] ch. XVII. 7. f. Stephanus Rimaszombathy, Epithalamium in solemnitates nuptiarum Josephi regis Hungariæ postea I. Imperatoris adjectis plurimis chronographicis.

10105. [Philol. 26.] ch. XVI. 8. f. Christophorus Nenning, 'Ad . . Ferdinandum archiducem Austriæ . . comitem Tirolis De duplici nobilitate ΔΙΑΣΑΦΗΣΙΣ cum carmine elegiaco præmisso. Opus incip.: 'O præstans animi celsis virtutibus heros . . .' Expl.: 'Donec ab his terris nos summo educat oliuo.'

10106. [Nov. 558.] ch. XVI. 4. f. Hieronymus Osius, 'Epitaphium Mariæ uxoris Johannis Udalrici Zasii' cum epistola auctoris ad eundem Zasium autographa, qua petit recommendationem in aula Cæsarea d. d. 'Viennæ a. (15)68 die 25. Julij.'

10107. [Nov. 491.] ch. XVI. 14. f. Paulus Sieber, Carmina gratulatoria, encomiastica etc. in Ferdinandum I. et Maximilianum II. Imperatores. Pragæ a. 1562 scripta.

10108. [Philol. 52—56.] ch. et m. XVII. 16 + 26 + 14 + 86 + 49. 4°. 1.) 1^a—16^b. Domenico Pellegrini, Il convitto delli Dei fatto nelle . . nozze di Leopoldo (I.) Cesare e Claudia Felice . . odi cinque. 2.) 1^a—26^b. 'Nell' anno 1657 . . furono tenute le sequenti Italiane accademie in Corte Cesarea. La prima alli 7. di Gennaro hauendo per thema se la bellezza dell' animo à quella del corpo preuaglia e hauendo l'ordine di dire a sorte cauato li . . accademici: Giorgi nobile Veneto, Horatio barone Bucellini, barone Vertemate, conte Raimondo Montecucoli, marchese Mathei, conte Francesco Piccolomini, Marchetti, l'abbate Spinola, conte d'Elci, marchese Giliberto Pio.' Academicorum orationibus subjuncta sunt carmina italica ejusdem argumenti, præcedente epigrammate italico vulgariter 'madrigale' dicto Leopoldi I. postea Imperatoris ad Ferdinandum III. et Eleonoram parentes. 3.) 1^a—14^b m. Varia specimina scripturæ latinæ et ger-

manicæ. Paginis aversis foliorum sententias germanicas rhythmicas inscripsit ludimagister. 4.) 1ª—86ª. 'Heroa conjugalis fidei constantia sive Griselidis a proprio conjuge Waltero miris simulati furoris documentis exercita et in amore probata . . Cæsareis Majestatibus Leopoldo et Eleonoræ . . theatralibus ludis a studiosa juventute . . collegii S. J. Viennæ . . exhibita.' Argumento prosaico absoluto comœdia incip.: 'Griselidis. Griselidis orbi sidere infausto edita . . .' Expl.: 'Omnes. Vive Griselidis pristinum regni decus.' Sequitur epilogus cantatus, nempe notis musicis instructus, uti et prologus præmissus. 5.) 1ª—49ᵇ. Conradus liber baro in Bemelberg et Hohenburg, 'Liber singularis, quo sua propria manu scriptæ sunt 1.) Lectiones (27) ordinariæ in lingua Italica, 2.) Sermones diversi ad Principes. 3. 4. 5.) Conclavia tria papæ Clementis VIII. nunc sedentis Bononiæ a. 1600.'

10109. [Hist. prof. 194.] ch. XVII. (1680.) 27. f. 1.) 1ª—25ª. Domenico Francesco Calin de Marienberg, Trionfo riportato dall' Invidia. Rappresentazione d'un gran torneo à Cavallo . . per solennizare le gran glorie della casa d' Austria . . cum duobus tabulis nigro sinico pictis. 25ᵇ vacat. 2.) 26ª—27ᵇ. Idem, 'Provocatio humanissima . . scripta ad D. Danielem Nesselium . . XXVI. die Septembris 1680 concernens primam . . Hapspurgo - Austriacæ gentis originem.' Chmel I, XLIX.

10110. [Nov. 94.] ch. XVII. 47. f. Rudolphus Lasso, Libro di partitura et intavolatura d'Instrumento . . come toccate Napolitane, canzonette, madrigali, motetti etc. a 3, 4, 5, 6 et 8 voci.

10111. [Hist. prof. 140 et 141.] ch. XVII. 9. f. 1.) 1ª—4ᵇ. Johannes Pellicier de la Forest, 'Ad Leopoldum Cæsarem (I.) in obitum Margaritæ Austriacæ conjugis consolatio' distichis elegiacis conscripta. 5 vacat. 2.) 6ª—8ᵇ. Epitaphia metrica quorundam comitum et comitissarum Flandriæ videlicet Balduini calvi, Elstrudis ejusdem uxoris, Arnulphi magni et uxoris Adelæ, Balduini junioris, Mathildis matris Arnulphi iunioris, Lutgardis filiæ Arnulphi magni, Arnulphi iunioris, Susannæ conjugis Arnulphi, Balduini barbati et Reginæ conjugis et Giselæ sororis et Godofredi ducis. 3.) 8ᵇ—9ª. 'De puella Francie' nempe Johanna d'Arc carmen hexametricum. Incip.: 'Virgo puellaris artus insuta virili . . .' Expl.: 'Quin se Francorum præsumat dicere regem.' Chmel I, XCVII.

10112. [Rec. 670.] ch. XVII. 4. f. 'Catalogus picturarum' nempe 200 imaginum etc., quarum nonnullæ nunc in pinacotheca imperiali asservantur.

10113. [Rec. 1757.] ch. XVII. (1652.) 7. f. 1.) 1ª—6ª. 'Sententiæ viginti quattuor auctorum prophanorum et sacrorum de Pelicano etc.' 6ᵇ vacat. 2.) 7ª. Loci ex Aristotelis et Gesneri libro III. de avibus.

10114. [N. s. n.] ch. XVII. (1642.) 13. f. 'De bibliotheca publica constituenda et aperienda' nempe Hamburgensi statutorum primæ lineæ germanicæ d. d. mense Augusto 1642.

10115. [Rec. 968.] ch. XVII. 116. f. Nicolaus Sueuus Rotenburgius, 'Symbola Romanorum Imperatorum occidentis et orientis, regumque Hispaniarum, Galliarum, Anglorum, Scotorum, Lusitanorum.. nec non principum electorum, archiducum.. omnium nationum ac mulierum' quibus omnibus auctor vel potius collector proprium symbolum et indicem alphabeticum adstruxit.

10116. [Rec. 362.] ch. XVI. 77. f. Leonhardus Flexel, Carmen germanicum de ludo sclopetariorum Græcii in Styria a. 1568 celebrato cum multis figuris pictis, vexillis, armis gentilitiis etc.

10117. [N. s. n.] ch. XVI. 8. f. Jacobus de Strada, Index sive catalogus librorum, quos.. partim composuit partim componi et scribi curavit etc.

10118. [Hist. prof. 139.] ch. XVII. 76. f. 1.) 1^a—4^a. Johannes Wilhelmus Rosenbach sive Rosapachius, 'Acclamationes (tres) gratulatoriæ.. Matthiæ II... Hungariæ ac Bohemiæ regi sacræ, cum.. Francofurti ad Mœnum Dominica prima post Trinitatis 24/14 Junii Solennia Imperialia conferrentur.' 4^b vacat. 2.) 5^a—73^b. Idem, Isocraticæ orationis ad Nicoclem Salaminis Cyprique regem.. paraphrasis poëtica distichis elegiacis composita. 3.) 74^a—75^a. Idem, Carmen germanicum ad Imperatricem Annam Matthiæ I. Imperatoris uxorem. Incip.: 'Meins lebens zeit hab ich gehört...' Expl.: 'Als ich auch vormals hab getan.' Chmel I, XCI.

10119. [Rec. 1490.] ch. XVII. (1690.) 25. f. 'Gratulatio convivalis.. Leopoldo Guilielmo Austriæ archiduci.. Belgii.. Gubernatori a. 1650 inchoante cum in collegio Bruxellensi S. J. religioso epulo socios exciperet a Gymnasio ejusdem S. J. dedicata..' sive imagines symbolicæ pictæ cum lemmatibus.

10120. [Rec. 1446.] ch. XVII. 10. f. Juan Siluestre Salua, Consolacion panegirica en la dolorosa muerte del.. Don Fernando primogenito de las Mayestades Don Leopoldo (I. Imperador) y doña Margarita d'Austria. Præmissa est epistola nuncupatoria.

10121. [Hist. prof. 441.] ch. XVII. 7. f. Nicolaus Craus, Carmen germanicum in laudem Leopoldi I. Imperatoris pro felicibus faustisque auspiciis a. 1673. Chmel II, CCCXXVI.

10122. [Hist. prof. 436.] ch. XVI. 116. f. Nicolaus comes Zrinyi sive Zrinsky, Carmen hungaricum de obsidione Zigethana a. 1566 in linguam croaticam a fratre Petro translatum, qui et codicem exaravit. Chmel II, CCCXXI.

10123. [Hist. prof. 210.] ch. XVII. 7. f. Descriptio germanica τῶν πυροτεχνικῶν occasione nuptiarum Julii Francisci ducis Saxoniæ et Mariæ Hedwigis Augustæ palatinæ in Schlackenwerth accensorum.

10124. [Rec. 1491.] ch. XVII. 22. f. Comœdia italica pedestri sermone scripta in tribus actibus cum lemmate 'Un pazzo quarisce l'altro.'

10125. [Rec. 1448.] ch. XVII. (1671.) 14. f. Florianus Möheringen recte Möringen, Carmen germanicum inscriptum 'Arkadischer Hirten Auf-

zug als.. Herr Leopoldus I... höchstglücklich erfrewten Namenstag beging 15. November 1671.'

10126. [Philol. 68.] ch. XVII. . f. Gaspar Buesso de Arnal, Collusion de letras humanas y divinas, tomo primo en defensa de el lyrico Pyndaro Cordoves Don Luis de Gongora y Argote.

10127. [Eug. F. 178.] ch. XVIII. 75. f. Felicis et Amaryllidis colloquia amatoria dialecto catalanica composita ab J. A. et sorori auctoris dedicata. Absoluta dedicatione opus incip.: 'Sabùda casa es quant rebùt està lo estil...' Expl.: 'de la gran perdua de sa malograda Filis.'

10128. [Rec. 733.] ch. XVIII. 70. f. Felicis et Amaryllidis colloquia amatoria etc. Alterum exemplum operis in 10127 contenti.

10129. [Rec. 889.] ch. XVIII. 21 + 92. Francesco Maria marchese Riva, 'Raccolta delle razze di cavalli le più distinte, che concorrano alla fiera di Rouigo' multis cum figuris calamo exaratis.

10130. [Rec. 884.] ch. XVII. 211. f. 'Poesie toscane' dedicate alla Maestà di Cristina gran Regina di Suezia' multis cum figuris calamo exaratis, inter quas excellit mira arte repræsentatio reginæ Christinæ a Stephano della Bella calamo delineata.

10131. [Rec. 1747.] ch. XVII. 8. f. Giacomo Spangaro, Paraninfo pindarico, oda epithalamica concernente il viaggio della Maestà di Leonora Imperatrice a Cestoçovia et lo sponsalizio della.. arciduchessa Leonora.. colla.. Maestà di Michele I. rè di Polonia.

10132. [Philol. 83.] ch. XVII. 36. f. Comœdia italica inscripta 'Il Siluano Tragicomedia (finta in Genova)' cum carmine dedicatorio ad Leopoldum I. Imperatorem præmisso.

10133. [Rec. 1864. 2.] ch. XVII. 8. f. Bernardino Bianchi, Il tributo della Lode per lo giorno natalizio de la.. Maestà di Leopoldo I.. dialogo per la musica con dedicazione. Incip.: 'Armindo. Saggio Filen che graue di sauer...' Expl.: 'Inuolasti il bel crin, ferma hor la Rota.'

10134. [Rec. 1452.] ch. XVII. 5. f. Giberto Ferri Ferrarese, Li sette dolori di Maria Vergine, azzione sepolcrale. Incip.: 'Maria Vergine. Luci mie piangete si ...' Expl.: 'Vittima il cor e tributario il pianto.'

10135. [Rec. 1450.] ch. XVII. 8. f. Giberto Ferri Ferrarese, La morte d'Oloferne, oratorio per la.. Maestà dell' Imperatore (Leopoldo I.). Incip.: 'Testo. Gia dell Assirio Marte con rimbombo sonoro ...' Expl.: 'Trabocca in fin se non si regge à Dio.'

10136. [Philol. 58.] ch. XVI. (1567.) 143. f. Andreas Charopus Austrius, Elegiarum libri quinque.. Maximiliano secundo.. dedicati.

10137. [Hist. prof. 440.] m. XVII. 4. f. Johannes Georgius Scheppelin, Duo carmina elegiaca ad Imperatorem Leopoldum I. cum figuris pictis. Chmel II, CCCXXV.

10138. [Rec. 1485.] ch. XVII. 6. f. Bernardinus Magdalus, Dilucidatio sideris vel modus legendi carmina' id est carmina novem elegiaca ad Josephum I. Hungariæ regem coronatum cum dedicatione præmissa d. d. Posonij 9. Decembris 1687.

10139. [Philol. 102 et 103] ch. XVI. 31 + 17. f. 1.) 1^a—31^a. Johannes Parsimonius Constantiensis, Carmen (elegiacum) dubiis in rebus consilium a sapientibus et senibus petendum esse, scriptum ad Ferdinandum archiducem Austriæ .. Subjuncta est ode sapphica ejusdem argumenti. 2.) 1^a—2^b. Pius II. papa sive Aeneas Sylvius Piccolomini, Proverbia in linguam gallicam versa. 3.) 2^b. Sententiæ variæ Augustini, Boëthii, Senecæ, Taciti in linguam gallicam versæ. 4.) $3^{a\,b}$. Olivier de la Marche, 'Vers donnez à Monsieur l'archiduc' (Philippo nempe I. regi Hispaniarum.) Incip.: 'Parc ces cinq poins... Expl.: 'est le baillant de la marche.' 5.) 3^b. Sententiæ sub 3.) continuantur. 6.) 4^a—7^a. Olivier de la Marche, Les vers dorez. 7.) 7^b. Sententiæ sub 3.) et sub 5.) continuantur. 8.) 8^a—9^b. Olivier de la Marche, Vers faiz ala requeste de monsieur de Rauestain. 9.) 10^a—12^a. Idem, Vers et petit traictie . . fait a la requeste de Madame Marguerete de Castille. 10.) $12^{a\,b}$. Sententiæ sub 3.) 5.) et 7.) continuantur. 11.) 13^a—16^b. Quinque carmina gallica inscripta 'Cinq balades.' 12.) 16^b. Sententiæ sub 3.) 5.) 7.) et 10.) continuantur. 13.) 17^a. Balade de yurongnes. Incip.: 'De quatoze (siç) façhons Diurongne...' Expl.: 'mays les blasmer et les fuir.'

10140. [Hist. prof. 468.] ch. XVI. (1560.) 8. f. Thoman Strobl, Carmen panegyriçum rhythmis germanicis concinnatum ad Maximilianum II. Imperatorem. Incip.: 'O got im himel won vns bei . . .' Expl.: 'Wünschet Thoman Strobl Amen.' Chmel II, CCCL.

10141. [Rec. 1737. 5.] ch. XVIII. 30. f. 1.) 1^a—24^a. Josephus Malaspina, 'Malaspiniades sive genuina Malaspinarum nobilitas.' 24^b vacat. 2.) 25^a—30^b. Idem, Libellus supplex ad Carolum VI. Imperatorem, quo pro suis et maiorum meritis vel abbatiam vel aliud feudum petit sibi concedere.

10142. [Hist. prof. 406.] ch. XVI. 2. f. 'Carmen de pace ineunda ad Cæsarem (Carolum V.) et Galliæ regem (Franciscum I.)' Incip.: 'Jam satis belli fuit et tumultus...' Expl.: 'atque contentus licitis repellas ambitionem.' 'Ex officina Laurentij Mylii in oppido Bona. Anno M.D.XLII.' Chmel II, CCCIII.

10143. [Rec. 1447.] ch. XVI. 27. f. Comœdia germanica in tribus actibus pedestri sermone scripta et rubricata 'Erminio in denen äussersten Unglücks-Zufällen beglücket' cum persona morionis.

10144. [Rec. 978.] ch. sin. XVIII. 206. f. Augustinus Hallerstein S. J., Observationes astronomicæ Pekini Sinarum factæ in collegio S. J. ab a. 1717 usque ad a. 1752.

10144*. [Rec. 978.] ch. sin. XVII. 20. f. Epistola alicuius e Societate Jesu Pekini commorantis data ad Philippum Miller ejusdem Societatis

tractans de persecutionibus a. 1665 et sequentibus Christianorum. Incip.: 'Cum per autumnum anni 1665 jussu quatuor Optimatum...' Expl.: 'cum in littus provinciæ Nankinensis simillimam..' Cetera desunt.

10145. [Rec. 1526.] ch. XVII. 298. f. 'Questiones selectæ academicæ in universam Aristotelis philosophiam conscriptæ Leobi Styrorum' a quodem Jesuita, finis deest.

10146. [Rec. 1751.] ch. XVII. 3. f. Martinus Nessel, Epigrammata V in.. statuam.. Deiparæ Virginis.. ab Imperatore Leopoldo Primo.. dicatam et die XVIII. Decembris.. 1657.. inauguratam.

10147. [Hist. prof. 325.] ch. XVII. 2. f. 'De Mediomatricum vrbe' fragmentum. Incip.: 'Civitas Metensis ab exordio Imperij semper paruit...' Expl.: 'quorum apud Metenses hodie et ossa et spolia extant.

10148. [Rec. 1443.] ch. XVII. 11. f. Henricus Josephus Roen, Duæ epigrammatum centuriæ ad.. Imperatorem Leopoldum I.

10149. [Rec. 1004.] ch. XVIII. 30. f. Giuseppe di Cesare, De fasti di Carlo Terzo rè di Spagna, canto primo. Incip.: 'Qual mi rimena in su l'Aonie rive...' Expl.: 'Come in spettacol de l'altrui fatiche.'

10150. [Rec. 854.] ch. XVII. 86. f. Octavius de Strada, Icones imperatorum tam orientis quam occidentis a C. Julio Cæsare usque ad Constantinum XV. Palæologum a. 1453 a Turcis trucidatum capta Constantinopoli, multis cum notis historicis et genealogicis.

10151. [Rec. 311.] ch. XVII. et XVIII. 1 + 255. f. 1.) $1^{a\,b}$ et 1^{a}—238^{b}. Torquatus Tasso, La Gerusalemme conquistata. Codex mutilus quidem sed ab auctore exaratus scatens lituris, correcturis etc. 239 vacat. 2.) 240^{a}—250^{a}. Poëmatis italici pastoralis fragmenta. Incip.: 'Villa selua gentil de cui bei rami . . .' Expl.: 'E si ben gionti ancor ui porti in cielo.' 250^{b}—251^{b} vacant. 3.) 252^{a}—255^{b}. Duæ epistolæ autographæ, prior Marini et altera Guarini d. d. Ferrara li 23. di Aprile 1603, cum præmissis litteris, quibus Luigi Parisi illas epistolas dono dat 'Roma 15 Giugno 1776' Petro Metastasio, qui easdem donavit bibliothecæ Cæsareæ palatinæ 24. Augusti 1776.

10151*. [Rec. 311*.] ch. XVII. 56. f. Comœdia latina notis musicis instructa de Heriberto Germaniæ dynasta captivo apud Dolabellam Romanæ militiæ præfectum filiam et filium inveniente.

10152. [Philol. 60.] ch. XVI. 10. f. Johannes Baptista Fonteius Primio, 'Ad Maximiliani II... Maiestatem.. In quattuor temporum et quattuor elementorum ad humanam effigiem a Josepho Arcimboldo cæsareo pictore expressorum Cæsari ipsi dicatam picturam carmen cum distichis et diuinatio, cui titulus clementia est, Viennæ Austriæ III. Cal. Jan. a. 1568.'

10153. [Rec. 1482.] ch. XVII. 15. f. 'S. S. Eucharistiæ adorationes.. Ferdinando II. præside'.. nempe carmina latina varia in S. Eucharistiam nomine collegii S. J. Viennae 1620.

10154. [Hist. prof. 568.] m. XVI. 6. f. Johannes Sager a Gisenhagen Vratislaviensis, Carmen gratulatorium .. Maximiliano II. .. conscriptum, celebrans . . Regiae Maiestatis adventum in Vratislaviam' distichis elegiacis.

10155. [Rec. 1489.] ch. XVII. 24. f. Frater Johannes O. Cist. 'Allocutio anni iubilei ad monarchas, reges et principes' nempe carmina, chronosticha etc. de variis thematibus sacris in honorem anni jubilei papa Alexandro VII. sedente transacti.

10156. [Eug. Q. 14.] ch. XVII. 252. f. Titus Lucretius Carus, De rerum natura libri sex in linguam italicam versi et duci Cosmo Etruriae dedicati ab Alexandro Marchetti.

10157. [Rec. 1509. 1 et 2.] ch. XVII. 28. f. 1.) 1^a—16^a. L'usanza alla moda ouero la conversazione delle dame di Roma. Dialogo tra il Caualier Marforio e il Caualier Pasquino.. nempe carmen italicum satyricum in curiam Romanam in rhythmis vulgariter 'terzine' dictis. Incip.: 'Marf. Ora che gratie al cielo gia superati...' Expl.: 'Marf. Sarai seruito arriuederci. Addio.' 16^b vacat. 2.) 17^a—28^b. Confessioni fatte da 'Cardinali in conclaue con il Padre Ximenes. Incip.: 'O dolore oh pietà...' Expl.: 'queste gente stolta.'

10158. [Rec. 1442.] ch. XVII. 55. f. Bartholomæus Camuccio, Elvira drama per musica consecrato alla .. Maestà di Leopoldo (I.) Imperatore. Præligata sunt ejusdem auctoris impressa duo epigrammata italica sonetti dicta 'per gli.. Himenei.. di Leopoldo Imperatore e Claudia Felicità Imperatrice.'

10159. [Nov. 525.] ch. XVII. 260. f. Pietro Ercole conte Faua, Vienna liberata in ottave rime con gli argomenti del signor Gioan Pietro Zanotti.

10160. [Philol. 104 et 105.] ch. XVII. 116 + 19. f. 1.) 1^a—116^a. Johannes Fridericus von Scholzenberg, Comœdia germanica sermone pedestri scripta et rubricata 'Widerwertig und glückselige Liebe Cambyses.. mit Doralice. Im Jahre 1666.' 116^b vacat. 2.) 1^a—19^a. Daniel Franciscus Xaverius Worzissek, 'Te Deum laudamus e .. natali.. archiducis Leopoldi II. inventum et compositum in quindecim figuris calamo exaratis, coloribus distinctis et singulis distichis chronographicis illustratis.

10161. [Rec. 386.] ch. XVII. 132. f. Wolfgangus Guilielmus Prämer, Commentarius sive repræsentatio rerum in hac arbore monarchica contentarum, latine et germanice.

10162. [Eug. F. 114.] ch. XVIII. 147. f. Melin de Saint-Gelais, Vers non imprimez.

10163. [Rec. 377.] ch. XVI. 93. f. Sigismundus Dominacius a Pisnica, Roma seu Antiquitatum Romanarum fasciculus.

10164. [Theol. 248.] ch. XVI. 46. f. Paulus Sieber qui et Siberus ab Ericis, 'Amorum Salomonis vulgo cantica canticorum liber' distichis elegiacis compositus ad Maximilianum II. Imperatorem a. 1566.

10165. [Rec. 1449.] ch. XVII. 8. f. 'Felix iter.. Leopoldo.. (I. Imperatori) . . precabatur collegium Societatis Jesu Znoymæ' dialogo musico Amorum itinerantium et Dianæ Floræque Znoymensi occurrentium.

10166. [Hist. prof. 506.] ch. XVI. 1. f. Johannes Sambucus, Prudentiæ militaris præcepta modo legum decem tabularum proposita X. Julii 1571. Chmel II, CCCLXXXV.

10167. [Rec. 1531.] ch. XVII. 5. f. Martinus Nessel, 'In effigiem.. Leopoldi (I.).. Imperatoris.. epigrammata' sedecim.

10168. [Rec. 1908. 15.] ch. XVII. 63. f. 'Delle statue parlanti.. fantasie quattro.' Præmissa introductione dialogus primus incip.: 'Giulio Cesare. Scelerato! Questo è il guiderdone . . .' Dialogus quartus expl.: 'e della mia penna.'

10169. [Philol. 111.] ch. XVII. 23. f. Auguri Felici.. Panegirico Epitalamico di Teofilo nelle nozze di Leopoldo Imperatore et Malgarita Imperatrice. Incip.: 'Per solennizare le feste...' Expl.: 'nel silentio s'arresta.'

10170. [Hist. eccl. 67.] ch. XVII. 24. f. Ignatius Wahlhaubter, 'Virtutes et miracula S. Leopoldi symbolice repræsentata etc.'

10171. [Hist. prof. 586.] ch. XVI. et XVII. 10. f. 1.) 1^a—9^a. Descriptio germanica tormentorum bellicorum in armamentario civitatis Vildensis in Lithuania asservatorum, quæ descriptio tabula adjecta illustratur. 2.) 10^a. Octavius de Strada, Genealogia domus Austriacæ usque ad a. 1575.

10172. [Rec. 669.] ch. XVII. 19. f. et 8°. Ars cryptographica novissima, italice conscripta. Incip.: 'Primo modo per imparar questa nuova inventione...' Expl.: 'con la zifra giunta.'

10173. [Rec. 503.] ch. XVII. 107. f. Josephus Cassonius, 'Pæonnasteis' sive carmen heroicum de bellis in Pannonia a. 1683 et sequentibus gestis, multis cum figuris calamo exaratis et nigro sinico adumbratis.

10174. [N. s. n.] ch. XVIII. 268. f. 'Poesie varie inedite dell' abate Luigi Bandini Fiorentino.' Hic titulus (1^a) et epigraphe (2^a) nuncupatoria latina, qua Hieronymus Bontadosius carmina Ludovici Bandini dicat Pio VI. pontifici maximo, typis expressa sunt, opera vero omnia in codice contenta manibus exarata. 1.) 3^a Contenta in codice enarrantur. 3^b vacat. 2.) 4^a—6^a. De abbatis Ludovici Bandinii vita commentariolum. 6^b—8^b vacant. 3.) 9^a—30^b. 'Ifigenia in Tauride, drama per musica' cum epigrammate italico præmisso a Maria Antonia Walburga Bavariæ principissa et electoris Saxoniæ vidua conscripto. 31—34 vacant. 4.) 35^a—61^a. Silla, drama per musica. 61^b—62^b vacant. 5.) 63^a—68^a. Petrus Metastasio, Epistolae tres ad L. Bandinium. 68^b vacat. 6.) 69^a—94^b. Furio Camillo, drama per musica. 7.) 95^a—130^b. Dione, drama per musica. 8.) 131^a—162^b. 'Quaderno di componimenti poëtici. 163—181 vacant. 9.) 182^a—196^a. P. Papinius Statius, Thebaidos libri III. versio italica Ludo-

vici Bandini, cuius et fragmentum epistolæ 191ª legitur. 196ᵇ vacat. 10.) 197ª—223ª. Sophocles, Electra in linguam italicam versa a L. Bandini. 223ᵇ—224ª vacant. 11.) 225ª—244ᵇ. Altera congeries poëmatum minorum italicorum L. Bandini. 12.) 245ª—268ᵇ. Collectio carminum latinorum ejusdem Ludovici.

10175. [Rec. 1527.] ch. XVII. 119. f. 'Musarum triumphus in collegio Olomucensi S. J. honori et felicitati.. Ferdinandi II. institutus exhibitusque' emblematibus calamo exaratis et adjectis distichis elegiacis illustrantibus.

10176. [Hist. prof. 564.] m. XVII. 11. f. Maria Anna Sibylla Calina, 'Corona immortalis gloriæ in Leopoldi Augusti Cæsaris præclaris virtutibus effigiata.. anno Christi 1671' et emblematibus pictis repræsentata adjectis distichis elegiacis illustrantibus.

10177. [Rec. 1476.] ch. XVII. 110. f. 'Sertum Austriacum.. principi Joanni Carolo archiduci Austriæ.. filio.. Ferdinandi archiducis Austriæ nato quinquaginta septem dies a quinquaginta septem heroïbus Austriacis nomine quinquaginta septem Græcensis Parnassi alumnorum e septem et quinquaginta gemmis contextum . . a. 1605' et figuris pictis repræsentatum.

10178. [Rec. 349.] ch. XVII. 58. f. Emblemata picta et distichis elegiacis, hendecasyllabis, senariis iambicis etc. explicata. Quæ continentur in f. 1—30 videntur ejusdem esse auctoris; illa in f. 31—55 auctorum nomina nempe 'poëseos studiosorum' in quodam collegio S. J. inscripta habent. In f. 56—57 conspicitur 'typogramma' pictum, nempe ænigma, quod nugarum curiosi hodie vulgariter 'rebus' nominare consueuerunt, et in f. 58 'Hortus domini Isai' itidem pictus multisque versibus illustratus exhibetur.

10179. [Rec. 1958. 1.] ch. XVIII. 2. 4°. Duæ satyræ germanicæ rhythmicæ in Mariam Theresiam Imperatricem, quarum prima 'Rede eines Todtenkopfs Spittelberg 1778' incip.: 'Ich bin zwar auch ein Kopf...' Et altera Pater noster Bavarorum expl.: 'Ja, Friedrich gib nicht eher Ruh bisd Kaiserin giebt dieses zu. Amen.'

10180. [Philol. 121—124.] ch. XVI. 59 + 77 + 46 + 29. f. 1.) 1ª—59ª. Herman Nesscher, 'Livre de toute sortes des escritures francoyses, latines, italiennes, espaignoles, flamengues et autres.' 2.) 1ª—77ª. Benedictus Edlpöck, Comœdia rhythmis germanicis composita de nativitate Salvatoris, Ferdinando I. Imperatori dedicata. 3.) 1ª—46ᵇ. Comœdia italica rhythmis conscripta sed lemmate carens, cuius protagonistae sunt 'Cirene rè dell'Assiria sposo d'Irene' et 'Irene regina dell'Assiria.' 4.) 1ª—29ᵇ. Notabilia de grammatica linguæ græcæ, stemmata temporum, paradigmata conjugationum etc.

10181. [Rec. 1750.] ch. XVII. 62. f. 1.) 1ª—51ᵇ. Comœdia italica pedestri sermone scripta sed lemmate carens, cuius protagonistæ sunt 'Don Chisciotte e Sançio Panza.' 52 et 53 vacant. 2.) 54ª—62ª. Comœdiae italicae pedestri sermone conscriptae et rubricatae 'Clodomiro' fragmentum.

10182. [Eug. Q. 34.] ch. XVIII. 39. f. Bonaventura Des Periers, Cymbalum mundi en françois contenant quatre dialogues etc.

10183—10188. [N. s. n.] ch. XVIII. Vol. I. 249; II. 230; III. 252; IV. 205; V. 134; VI. 134. f. Recueil de chansons choisies en Vaudevilles pour servir à l'histoire anecdote. Vol. I. a. 1600—1664; II. 1665—1688; III. 1689—1701; IV. 1701—1707; V. 1708—1712; VI. 1713—1718.

10189. [Nov. 711.] ch. XVIII. 252. f. Titus Lucretius Carus, Della natura delle cose libri sei.. tradotti.. da.. Alessandro Marchetti.. al Cosmo III.. granduca di Toscana.

10190. [Rec. 283.] ch. XVIII. 124. f. Titus Lucretius Carus, Della natura delle cose libri sei.. tradotti.. da.. Alessandro Marchetti.

10191. [Fosc. 330.] ch. XVIII. 30. f. Poëmata varia italica. Præmissa est elegia latina, quæ incip.: 'Num semper tenui modulabor arundine carmen...' Expl.: 'Hec sint ne videar longior esse satis.'

10192. [Rec. 713.] ch. XVIII. 122. f. Sextus Lucilius, Sermones tredecim hexametris conscripti. Codex multis lituris, rasuris, augmentationibus, correcturis etc. scatens archetypus est, qui pro typographo exaratus et correctus fuit. Sermonum I. et V. plagulæ impressæ et ab auctore correctæ insertæ sunt. In ff. 35ª—43ª legitur sermonis V. versio italica a Camillo Pagliacci confecta. Sermones, quorum auctorem vel potius ejusdem verum nomen nescimus (? Ludovicus Sergardi), circa a. 1730—1750 Romæ et in locis vicinis conscripti sunt præcipue contra 'Patres purpureos' eorumque crimina venerea et sodomitica.

10193. [Eug. Q. 15.] ch. XVIII. 163. f. Christina regina Sueciæ, 'Opere tradotte dall' originale francese' cum dedicatione praemissa Alexandri cardinalis Albani ad Eugenium principem Sabaudiae.

10194. [N. s. n.] ch. XVII. 2. f. Scipio Maffei, 'Alla.. Maestà dell' Imperatore Cesare Iuviandogli le mie conclusioni filosofiche sostenute sotto l'augustissimo suo patrocinio, sonetto,' quod epigramma italicum habes in duobus exemplis.

10195. [Rec. 233.] ch. XVIII. 32. f. Ludovicus Da Morano O. M., 'Il valore incontrastabile, Fasti del.. Principe Eugenio di Sauoia' nempe epigrammata italica sonetti vulgariter dicta in laudes principis Eugenii Sabaudiensis.

10196. [Philol. 132.] ch. XVII. 25. f. Girolamo Branchi, 'La Letra Davidica penitente. Diuota parafrasi de' sette salmi' pœnitentialium cum dedicatione ad Leopoldum I. Imperatorem praemissa d. d. 'Vienna di 10. Aprile 1669.'

10197. [Fosc. 198. 1.] ch. XVIII. 8. f. Epigrammata septem italica sonetti vulgariter dicta de diversis S. Scripturae thematibus, quorum primum incip.: 'O Sapienza eterna ed immortale...' Et ultimum expl.: 'Sciogli il piè nostro dall' antico errore.'

10198. [Fosc. 198. 2.] ch. XVIII. 9. f. Il crivello in verso sciolto.. diviso

in due parti. Incip.: 'Ora che s'è sfogato ogni buffone...' Expl.: 'A dir la giusta è Monsignor Bertone.'

10199. [Fosc. 198. 3.] ch. XVII. 2. f. 'Pittura del supremo Ente con note dodeci alle quali uiene amussa la sentenza espressa da Virgiglio nel libro 8. Eneidi de' filosofi Pittagorici e Platonici' nempe Epigramma italicum sonetto vulgariter dictum cum plurimis notis auctoris illustrantibus. Incip.: 'No' tu non sei nell' universo infuso...' Expl.: 'so che sei Dio.'

10200. [Eug. Q. 80.] ch. XVIII. 159. f. Jean Baptiste Rousseau, 'Odes sacrées ou cantiques tirez des pseaumes et autres œuvres en vers.'

10201. [Hohend. F. 43.] ch. XVII. 228. f. 1.) 1^a—227^b. Dante Alighieri, 'La divina Commedia' in linguam gallicam circa medium s. XVI et quidem in versus sic dictos Alexandrinos translata. Infernum incip.: 'Sur le milieu du cours de ceste errante vie...' Paradisus expl.: 'Comme aueques un tour qui meut esgalemant.' 2.) 228^a. Interpretis operis præcedentis epigramma gallicum sonetto vulgariter dictum. Incip.: 'De uoir sa dame optint par son Virgil le Dante...' Expl.: 'Moy en un pareil lien i'aspire a mesme gloire.'

10202. [Hist. prof. 617.] ch. XVII. 7. f. Jacobus Spangaro, Ode italica rubricata 'Tributo d'ossequio per il venturo parto della.. Imperatrice Margherita consecrato alla.. Maestà di Leopoldo (I.) Imperatore.'

10203. [N. s. n.] ch. XVI. et XVII. f. 1.) 1^a—12^b. Epistolæ quattuor galli ad asinum rhythmis gallicis conscriptæ. Prima incip.: 'Epistre du coq a l asne. Amy pour bien peu te seruir...' Expl.: 'De par le tien compere l asne.' 2.) 13^a—15^b. Carmina quattuordecim gallica minora, quorum primum incip.: 'Vne nonain fort belle et en bon point...' Et ultimum expl.: 'Que pour la foy je puisse ainsi finir.' 16 vacat. 3.) $17^{a\,b}$. Rhythmi gallici de trium regum Galliæ nece. Incip.: 'Par l oeil l oreille et l espaulle...' Expl.: 'sil y fussent touts six.'

10204. [Fosc. 117.] ch. XVII. 188. 4°. Antonius Malatesti, La sfinge overo Enimmi.

10205. [N. s. n.] ch. XVIII. 309. 4°. Nicolaus Scarponio, Poesie toscane e latine raccolte da un suo amico e fatte trascriuere in Giugnio e Luglio de l'annò 1784.

10206. [Hist. prof. 592.] ch. XVII. 163. f. Joh. Bapt. Fonteius Primio, 'Europalia hoc est Species, Dignitas.. Pompæ, quam Maximilianus II. Imperator cum illustri Europæ ostentatione iis produxit ludis, quos egit.. dum.. archiducis Caroli fratris nuptialem celebritatem ornandam.. suscepit diuinoque.. præsagio fœderatæ adversus Barbaros militiæ fortunatos exitus.. portendisse uisus est die ipso quadragesimo ante magnam victoriam navalem' (ad Naupactum). Hæc descriptio festivitatis Græcii in Styria 28. Augusti 1571 peractæ partim ligata partim soluta oratione concinnata est.

10207. [Rec. 408.] ch. XVI. 23. 4°. Tragœdia inscripta 'Silenus.' Incip.:

'O Bromie quot te propter ærumnas fero Nunc et adolescens . . .' Expl.: 'In posterum usque seruiemus Libero.'

10208 et 10209. [Rec. 853.] ch. XVI. 88 et 95. 4°. c. figg. calamo exaratis et icone auctoris chalcographica. Octavius de Strada, De vitis imperatorum et cæsarum Romanorum tam occidentalium quam orientalium nec non uxorum et liberorum eorum, item tyrannorum omnium, qui . . romanum imperium attentare et occupare ausi sunt, a Julio Cæsare usque ad Rudolphum II. vna cum eorum numismatibus delineatis.

10210. [Rec. 1444.] ch. XVI. 22. f. Dominicus Kalynus, Corona Austriacorum Cæsarum nec non Vngariæ Boëmiæque regum elogia. Annexi sunt Panegyricus in Ferdinandum III. Imperatorem a. 1652 et Austriæ Luctus de obitu Ferdinandi Cæsaris a. 1657.

10211. [Nov. 708.] ch. XVIII. 8. f. Catalogi librorum aliquot bibliothecarum in Italia existentium, videlicet: 1.) 1$^{a\,b}$. 'Libri della biblioteca del monistero di S. Apostoli'; 2.) 2^{a}—4^{b}. 'Libri della biblioteca di S. Giorgio a Carbonaro'; 3.) 5^{a}—7^{b}. 'Libri della biblioteca di S. Severino'; 4.) 8^{a}. 'Libri della biblioteca di S. Domenico Maggiore'; 5.) 8^{b}. 'Dalla biblioteca di Valletta.' Nonnulli codd. mss. his in catalogis recensiti nunc in bibliotheca Cæsarea palatina Vindobonensi asservantur.

10212. [Hist. prof. 606.] ch. XVIII. (1657.) 15. f. c. figg. calamo exaratis. Matthias Guilielmus Grussowski de Halvigovia, In.. reditum.. Pragam.. Leopoldi Ignatii Hungariæ et Bohemiæ regis (postea I. Imperatoris) congratulamen e poëmatiis votivis, sapientum monitis et emblematibus constans.

10213. [Philol. 135.] ch. XVI. 27. f. Georgius Heckel vom Kemnat, Poëma germanicum de creatione mundi, de nativitate et passione Jesu Christi, Rudolpho II. Imperatori in strenam oblatum. Incip.: 'Die ewig göttlich Maiestat Auss seiner selbs Weisheit und Rat...' Expl.: 'Vnd wolst uns auch mit Frewden geben Das immer werent ewig leben.'

10214. [N. s. n. I.] ch. XVIII. (1756.) 8. f. Catalogus codd. mss. 1037 e bibliotheca universitatis Vindobonensis a. 1756 jussu Mariæ Theresiæ Imperatricis in Cæsaream palatinam translatorum.

10214^{a}. [N. s. n. II.] ch. XVIII. 5. f. Otfridus monachus Weissenburgensis, Poëmatis theotisci de vita Jesu Christi particulæ, videlicet præf. vv. 1—14, invocationis ad Dominum vv. 1—116 et libri geneseos J. Ch. vv. 1—100, exscriptæ ex editione Schilteri adjectis versione latina et nonnullis codicis Vindobonensis 2687 variantibus lectionibus.

10214^{b}. [N. s. n. III.] ch. XVIII. 5. f. Adamus Franciscus de Kollar, Recensio codicis hebraici 42 Nesselii versionen hebraicam aphorismorum Hippocratis continentis.

10214^{c}. [N. s. n. IV.] ch. XVII. 3. f. obl. Fac-simile quod dicunt chartæ Pieriæ seu diplomatis Odoacari regis a. 489 et quidem partis secundæ in bibliotheca C. P. Vindobonensi asservatæ.

10214^{d}. [N. s. n. V.] ch. XVIII. 146. 4°. Godofredus Philippus Spannagel, Octo epistolæ virorum eruditorum Russorum datæ ad auctorem Vindiciarum etc. Continentur hoc in codice dumtaxat epistolæ Arnoldi de Riga, Davidis ludi magistri in Srdatinaw, Anastasii Michalov, Petri Udrekoweczii, Melchioris de Nova Zembla et Alexii Tartarewiczii, omnes valde differentes et novis hinc inde adjectis epitomis auctæ et immutatæ ab ipso auctore, sic ut merito dicas, hoc in volumine haberi tantum primas lineas et apparatum operis in codd. 8337 et 8338 planius conscripti.

10214^{e}. [N. s. n. VI.] ch. XVI. 8. f. et 4°. Hugo Blotius, Collectanea ad historiam archiducis Maximiliani electi regis Poloniæ, videlicet: *a.*) Epistola Alberti de Sigesdorff ad Blotium, *b.*) Horoscopium archiducis, *c.*) Carmina quinque, quorum primum 'In Insignibus inscripta' Incip.: 'Me virtutis amor...' Et ultimum, encomii in Maximilianum II. Imperatorem fragmentum, expl.: 'Austriacæ stirpis præconia summa canamus.'

10214^{f}. [N. s. n. VII.] ch. XVI. 20. 4°. Exercitia styli sodalium scholæ provincialis statuum nobilium Styriæ, quæ Græcii florebat, et quidem tam latina quam germanica a. 1557—1559, sed initio et fine mutila.

10214^{g}. [N. s. n. VIII—XI.] ch. XVII. 84. 4°. 1.) 1^{a}—40^{a}. Tabulæ synopticæ in artis rhetoricæ librum secundum. 40^{b} vacat. 2.) 41^{a}—64^{b}. Lectiones in Porphyrii isagogen, initio et fine mutilæ. 3.) 65^{a}—66^{b}. Fragmentum commentarii in Aristotelis de anima tractatum. 4.) 67^{a}—74^{a}. 'De decem et octo modis transmutandi proportiones.' 74^{b} vacat. 5.) 75^{a}—84^{b}. Fragmentum compendii geographiæ universalis.

10214^{h}. [N. s. n. XII.] ch. XVIII. 5. 4°. Salvianus Molitor Eremita O. S. Augustini, Sermo funebris in mortem Redelhameri S. J. professoris, dictus in magna aula universitatis Vindobonensis 16. Decembris 1761.

10214^{i}. [N. s. n. XIII et XIV.] ch. XVIII. 10. 4°. 1.) 1^{a}—3^{a}. Nicolaus Forlosia, Initium collationis textus Herodotei in Cod. Hist. gr. LXXXV et in editione Stephaniana Wesselingio destinatae. 3^{b} vacat. 2.) 4^{a}—7^{a}. Idem, Recensio italica Cod. gr. LIV. Kollarii Suppl. (nunc Suppl. 7.) Platonis opera continentis. 7^{b} vacat. 3.) 8^{a}—10^{a}. Historia acquisitionis codicis sub 2.) memorati cum epistolis mutuis Leonardi de Riccio et Nicolai Forlosiæ, italice.

10214^{k}. [N. s. n. XV.] ch. XVII. (1670.) 1. f. Sebastianus Glavinich, Interpretatio altaris portatilis Russorum ad Leopoldum I. Imperatorem.

10214^{l}. [N. s. n. XVI—XVII.] ch. XVI—XVIII. 113. f. 4° et 8°. 1.) 1^{a}—66^{b}. Prophetiæ, prognostica et ostenta sæculorum XII—XVIII., germanice, italice et latine. 67 vacat. 2.) 68^{a}—79^{b}. Opusculum cabalisticum initio mutilum s. XVIII. 3.) 80^{a}—82^{b}. Prooemium operis cuiusdam de chiromantia. Incip.: 'Quando Deus hunc quem incolimus mundum...' Expl.: 'iam ad rem adgrediar.' 4.) 83^{a}—88^{b}. Trac-

tatus chiromanticus initio et fine carens. 89 et 90 vacant. 5.) 91^{a}—96^{a}. 'Figura della nascita del re christianissimo Ludovico XIIII con le sue demostrationi astrologiche.' 96^{b}—98^{b} vacant. 6.) 99^{a}—105^{b}. 'Von den Mondscheinden die durch das ganze Jahr fallen und ihre Witterung.' 106—110 vacant. 7.) 111^{a}—112^{b}. Fragmentum astrologicum germanicum. 8.) 113$^{a b}$. Secretum alchymicum Ludovici Rothmaler. Incip.: 'Von des Herrn Ludwig Rothmalers Mercurio precipitato...' Expl.: 'mehrers aber ist hiervon unbewust.'

10214^{m}. [N. s. n. XXIII—XXVIII.] ch. XVI—XVIII. 24. f. obl. et 4^{0}. 1.) 1^{a}—2^{b}. s. XVI. Vita Hieronymi Landriani initio et fine mutila. Incip.: 'sapientiæ felicitatisque gloriam et triumphum...' Expl.: 'penas parauit a ciuitate Mediolani luendas..' 2.) 3$^{a b}$. De navigatione maris adriatici breve fragmentum s. XVIII. italicum. 3.) 4^{a}. Inscriptiones romanæ tres Brixienses s. XVII. 4 et 5 vacant. 4.) 6^{a}—11^{a}. Epitaphia sex familiæ Nadasdianæ a. 1562—1758 s. XVIII. 11^{b} vacat. 5.) 12^{a}. 'In obitum.. Johannis Sambuci.. ad.. Joannem Leunclavium' carmen, quod videtur Hugonis Blotii. 12^{b} vacat. 6.) 13^{a}—24^{a}. Collectanea pro historia discordiarum condenda inter Bavariam et Austriam a. 1705.

10214^{n}. [N. s. n. XXIX—XLII.] ch. XV—XVIII. 25. 4^{0} et 8^{0}. 1.) 1$^{a b}$. Alphonsus de... (nomen erasum), Quattuor disticha ad legum interpretem Antonium de Alexandro in duobus exemplis, cui auctor miserat exemplar 'Marci'. Incip.: 'Antoni legum interpres dignissime Marcum Accipe...' Expl.: 'magnas dat male pauper opes.' 2.) 2^{a}. Georgius Tilenus Silesius, Carmen in insignia Alberti Ursinii syndici Vratislaviensis, s. XVII. 2^{b} vacat. 3.) 3^{a}. Monumentum a collegio bajulorum et scopatorum Gregorio XVI. cloacarum urbis restauratori dicatum carmine elegiaco. Incip.: 'Quid ad Valtellinæ gentes baiulorum patriæ...' Expl.: 'memor monumentum posuit'. Carmen hoc scripsit Sebastianus Tengnagel. 3^{b} vacat. 4.) 4^{a}. Initium carminis gratulatorii ad Johannem Leopoldum Donatum comitem de Trautson novum Cæsareæ aulæ Præfectum distichis elegiacis. 4^{b} vacat. 5.) 5$^{a b}$. 'Elegia maximam humanae vitae describens perversitatem ex oppressa dumtaxat hac tempestate religione enatam pro scholasticorum cantione apud aedem S. Laurentio sacram a. 1534.' Incip.: 'Quis capiti cineres oculis...' Expl.: 'ut plebes emta cruore tuo.' 6.) 6$^{a b}$. Fragmentum visionis rhythmicae Philiberti Francigenae de rixa animae et corporis. 7^{a} vacat. 7.) 7^{b}—8^{b}. Waltherus archipoëta, Poëmatia quattuor minora, quorum primum incip.: 'Inter fideles cum non tua gloria Achates...' Et ultimum expl.: 'cum puero lætior esse Jesu.' 9 et 10 vacant. 8.) 11^{a}—12^{b}. Fragmentum dramatis cum glossis čechicis. Incip.: 'Tantum diurnis incubat quod vesperi...' Expl.: 'quod audiret peculii furem.' 9.) 13^{a}—14^{b}. s. XV. Fragmenta duo prognostici germanici. Incip.: 'O was seind der Katzen, die da still lauffen...' Expl.: 'dem wtetreich zw Ewern schaden.' 10.) 15^{a}—17^{b}. s. XV. Fragmentum sermonis germanici. Incip.: 'Kurz vm der herr wil kain gleyssner haben...' Expl.: 'mit mtezziggan ab dem

swaiz der armen.' 18—20 vacant. 11.) 21ᵃ. Epigramma gallicum in laudem Philippi V. regis Hispaniarum et Ludovici XIV. regis Galliæ. Incip.: 'Contre quinte et quatorze ...' Expl.: 'et quatorze en main.' 21ᵇ vacat. 12.) 22ᵃ. Epigramma gallicum in laudem archiducissæ Mariæ Antoniæ Ludovici XVI. regis Galliæ uxorem. Incip.: 'Chère et gracieuse enfant...' Expl.: 'de Ta Maman l'image toute pure.' 22ᵇ vacat. 13.) 23ᵃ—24ᵇ. Giovanni Antonio de'Nobili, Epigrammata duo italica 'sonetti' vulgariter dicta. Prius ad principem Eugenium Sabaudiensem ducem exercituum ad ripas Rheni incip.: 'Vanne o Marte dell'Austria...' Et expl.: 'per porre ogni nemico a terra.' Alterum 'in occasione della improvisa invasione.. delli armi francesi, Spagnuoli e Sardi in Italia' incip.: 'Cede, sorpreso si, ma non già vinto...' Et expl.: 'sentire apre la tomba.' Epistola s. d. auctoris præmissa est. 14.) 25ᵃ. Epigramma italicum in ducem de Montemar circa a. 1735. Incip.: 'Giacchè spargesti o Montemar il uanto...' Expl.: 'darà morte all'Ispano. 15.) 25ᵇ. Distichon 'Scena refert regem uariis depicta triumphis. Scenam si tolles, quid manet ultra? nihil.'

10214ᵒ. [N. s. n. XLIII.] ch. XVIII. 41. f. et 4°. Xystus Schier, Schedæ ad bibliographiam et historiam præsertim Austriæ.

10214ᵖ. [N. s. n. XLIV.] ch. XVIII. 106. f. et 4°. Xystus Schier, Schedæ ad historiam ordinis Eremitarum S. Augustini præsertim provinciæ Austriacæ.

10214ᵍ. [N. s. n. XLV.] ch. XVIII. 54. 4°. Xystus Schier, Epistolæ ad amicos et amicorum ad ipsum.

10215 et 10216. [Nov. 335 et 336.] ch. XVIII. 383 et 253. 4°. Petrus Metastasio, Epistolæ italicæ ad fratrem Leopoldum et quidem in vol. I. a 13 Martii 1734 usque ad 22. Dec. 1762 et in II. a 3. Januarii 1763 usque ad 23. Novembris 1772.

10217. [Nov. 333.] ch. XVIII. 68. 4°. Petrus Metastasio, Epistolæ italicæ ad diversos partim autographæ partim apographæ cum responsis variorum, a 17. Januarii 1731 usque ad 16. Octobris 1789. Plures indictione carent et nonnullæ in primis lineis dumtaxat adsunt.

10218. [Nov. 143.] ch. XVIII. 92. 4°. Augustinus Valerius sive Valier episcopus Veronæ cardinalis, Libellus de dono et utilitate lacrymarum. Opus a. 1594 compositum habes hoc in codice pro typographo præparatum a. 1796 ab Hyacintho Ponzetti.

10219. [Rec. 278.] m. XVIII. 13. f. c. figg. calamo exaratis. Josephus Franciscus Kirchstetter, Acclamatio votiva Mariæ Theresiæ oblata a. 1743, chronostichis expressa.

10220. [Philol. 144.] ch. XVII. 79. f. Pars altera et tertia poëmatis italici cum notis marginalibus, quo presbyter anonymus principes christianos ad pacem et concordiam instituendam hortatur eosdemque ad arma contra infideles sumenda provocat et perstringit principum mores præcipue curiæ Romanæ tempore Clementis X. papæ a. 1670-1676. Incip.: 'Te santissimo spirito et amore di nuovo...' Expl.: 'A tutti gli altri miei la pace apporti.'

10221. [Philol. 145.] ch. XVII. 51. f. Il giubilo universale per la nascita del.. arciduca d'Austria (Josephi postea I. Imperatoris) dagli accademici Infecondi di S. Maria della Neve . . Roma li 22. Settembre 1678' sive orationes et carmina latina et italica de nativitate ejusdem.

10222. [Philol. 159.] ch. XVII. 46. f. Drama italicum in tribus actibus cum rubrica 'Giove inuaghito alla caccia.' Incip.: 'Istro. Sorgi hormai bramata Aurora...' Expl.: 'Diana felice viva.'

10223. [Philol. 160.] ch. XVII. 26. f. Drama italicum in tribus actibus cum rubrica 'La vaghezza del caso.' Incip.: 'Amelinta. Hoggi rinuova l'anno la memoria funesta...' Expl.: 'Amelinta. Seguirti sol bramo: son teco mio bene.' Sequitur dramatis argumentum.

10224. [Rec. 1919. 12.] ch. XVIII. 5. f. 1[a]. Michel Angiolo Boccardi di Mazzera, Componimenti recitati nell' Accademia della società Albriziana 1727. 1[b] vacat. 2[a]—5[b]. Dissertazione accademica sovra l'origine di Venezia riprouando alcuni dubj mal conceputi da Marco Sabellico. Incip.: 'Approuar non saprei in verun modo...' Expl.: 'ascoltata con tanta umanità da si illustre assemblea. Ho detto.'

10225. [Rec. 1241.] ch. XVII. 13. 4°. Wolfgangus Guilielmus Prämer, Explicatio rhythmis germanicis scripta cuiusdam emblematis picti in honorem archiducis Leopoldi Guilielmi. Emblema deest.

10226. [Rec. 1878.] ch. XVIII. 496. 4°. 1.) 1[b]—480[b]. Franciscus Maria Cæsar sive de'Cesari, Theresia sive ostenta Dei O. M. edita pro Augusta Maria Theresia Romanorum imperatrice etc. Carmen heroicum XIII. libr. Præcedit dedicatio ad cardinalem Sigismundum comitem de Kolonič partim ab auctore exarata partim a scriba eiusdem. Carmen innumeris correcturis, lituris, augmentis etc. scatet. 481 vacat. 2.) 482[ab]. Idem, Dedicatio versibus concinnata ad Franciscum I. Imperatorem, impressa. 3.) 483[ab]. Idem, Epistola poëtica fine mutila ad Hannibalem Vicecomitem, ab auctore exarata. 4.) 484[ab]. Idem, Tentamen carminis ad Cæsarem (Franciscum I.) ab auctore exaratum. 5.) 485[a]—489[b]. Idem, 'In natalem diem Johannis Christophori Bartenstainii et in diem nominis ejusdem . . conjugis Cordulæ Bartenstainiadis augurium felix' ab auctore exaratum. 490 vacat. 6.) 491[a]—496[b]. Idem, 'Carmen in Zoilum' ab auctore exaratum. Incip.: 'Magnanimum ingenium formidandumque poëtis . . .' Expl.: 'tibi mittam in carmine tritam.'

10227. [Eug. Q. 17.] ch. XVIII. 119. c. fig. cal. exar. et col. Biagio Curini, 'Le gloriosissime imprese del.. principe Eugenio di Savoja, istoricamente scritte in canzoni continuate' quindecim. Incip.: 'D'Eugenio il forte, il generoso, il pio...' Expl.: 'In te felice, e glorioso in loro.'

10228—10231. [N. s. n.] ch. XVIII. 182, 183, 196 et 184. 4°. Recueil des pièces diverses, servant à l'histoire du tems de Louis XV., contenant plusieurs époques remarquables et intéressantes du règne de ce monarque.

10232. [Rec. 1532.] ch. XVIII. 11. 4°. Adolphus Julianus Bose, Ehrengedicht auf Maria Theresia römische Kaiserin.

10233. [Hist. prof. 637.] m. XVII. 7. 4°. Michaël liber baro Capellari abbas, Epigrammata in ortum Josephi archiducis Austriæ Leopoldi I. Caesaris filii cum versione graeca.

10234. [Hist. prof. 636.] m. XVII. (1689.) 14. 4°. Johannes Baptista Crophius, Leopoldo (I.) imperatori . . ingressum auspicatum in urbem Augustam Vindelicorum 31. Augusti a. 1689 gratulantia carmina germanica, latina, graeca, italica et gallica. Codex litteris aureis exaratus et figuris pictis exornatus est.

10235. [Nov. 144.] ch. XVII. 120. 4°. Augustinus Valerius sive Valier episcopus Veronensis cardinalis, Commentariorum de consolatione ecclesiae libri VI. a. 1588 conscripti.

10236. [Rec. 1975.] ch. XVIII. 16. 4°. (?) Josephus Benedictus Heyrenbach, Parmenio, tragœdia trium actuum Passavii a juventute scholastica S. J. producta die 23. Maji 1762.

10237. [N. s. n.] ch. XVIII. 77. 4°. Ludovicus Sergardi pseud. Quintus Sectanus, Satyrae decem in Philodemum videlicet Gravinam Juris consultum.

10238 et 10239. [Rec. 1902. 1 et 1*.] ch. XVII. 124 et 171. 4°. Collectio cantilenarum, satyrarum et epigrammatum gallicorum in res politicas et litterarias Galliae s. XVII.

10240. [Hohend. Q. 62.] ch. XVII. 70. 4°. Collectio cantilenarum, satyrarum et epigrammatum gallicorum in res politicas et litterarias Galliae s. XVII.

10241. [Nov. 600.] m. XVIII. 4. 4°. Epigrammata italica quattuor sonetti vulgariter dicta et quidem duo ad Mariam Theresiam imperatricem, unum ad archiducem Josephum postea II. Imperatorem et quartum ad archiducissam Isabellam de Parma.

10242. [Hohend. Q. 83.] ch. XVIII. 135. 4°. 1.) 1^a—109^b. Nicolò Franco, Le rime contra Pietro Aretino. Praecedunt excerpta quaedam ex epistola Ludovici Dolce de Nicolai epigrammatibus. 4.) 110^a—135^b. Idem, La Priapea.

10243 et 10244. [Hohend. Q. 81 et 82.] ch. XVIII. 296 et 239. 4°. 'Recueil de poesies diverses, qui n'ont jamais été imprimées, composées par l'abbé Reignier, de Chaulieu, Ferrand, Rousseau, de la Monnoye, de la Mothe etc. 'fere omnia inedita ob argumenti pravitatem aut fœditatem'. . 'Argumentorum pauca sunt honesta, plèraque. . turpia et quod pejus est impia.'

10245. [Fosc. autogr. 7.] ch. XVI. 76 + 97. 4°. 1.) 1^a—76^b. Petrus Bembo cardinalis, 'Rime corrette di sua mano in molti luoghi.' 2.) 1^a—97^a. Idem, Gli Asolani. Impressi in Venetia nelle case d' Aldo Romano nel anno 1505 del mese di Marzo' cum additamentis a Petro ipso scriptis.

10246. [Hist. prof. 640.] ch. XVII. 25. 4°. Guilielmus Roncani, 'La Ruota della vana et auuersa Fortuna inchiodata dalla virtù della uera e felice', id est epithalamium in nuptias Leopoldi I. Imperatoris et Claudiæ Felicitatis.

10247. [Portf. Fosc. XII.] ch. XVIII. 2. 4°. P. Marcus Rossetti, Sonetti due per esaltazione a Doge di Venezia del serenissimo Marco Foscarini.

10248. [Rec. 1277.] ch. XVII. 3. 4°. Oratio Clementi, Tabulatura 'del lauto basso' seu theorbæ, continens tres 'ciacone' et quattuor 'Passacalie.' Cum notis musicis.

10249. [Salisb. 10. m.] m. et ch. XVII. (1676.) 4 + 81. 4°. 1.) 1ª—3ᵇ m. Petrus Franciscus Roy, Carmen nuptiale in honorem Leopoldi I. Imperatoris et Eleonoræ Magdalenæ Theresiæ a. 1676, 14. Decembris. 2.) 4ª—81ª. Petrus Weiss, Die zierlich und lustige Schau-Bühne herrlicher Vollkhommenheite in dem Frauen-Volckh . . aufz villen Büechern . . gezogen. Opus hoc dedicatum est Eleonorae Magdalenae Theresiae sponsae Leopoldi I. Imperatoris Salisburgi 1. Decembris 1676.

10250. [N. s. n.] ch. XVIII. 116. 4°. Collectio cantilenarum, satyrarum, epigrammatum et pasquillorum gallicorum soluta et ligata scriptorum oratione in res politicas Galliae s. XVIII.

10251. [Rec. 1238.] ch. XVIII. 47. f. Michaël Denis, Il giorno di Teresa festeggiato dai Bardi. Composizione poetica tedesca messa in versi Italiani dal sacerdote Antonio Ferri.

10252. [Philol. 185.] ch. XVI. (1578.) 54. 4°. Johannes Cervoni da Colle, Varia poëmata italica in laudem . . Johannæ Austriæ archiducissæ et Francisci Medices Etruriæ ducis conjugis. Epistola dedicatoria data est Florentiæ 5. Maji 1578.

10253. [Nov. 591.] ch. XVIII. 14. 4°. Chevalier Causan, Ode dediée a S. Maj... Catherine II. Imperatrice de toutes les Russies . . à Munick ce 1ᵉʳ Janvier 1796, cum epoda latina.

10254. [Philol. 192.] m. XVII. 12. 4°. c. auctoris icone picta. Michel Angelo Angelico, La pietà trionfante in Ferdinando II. Poëma italicum Leopoldo I. Imperatori dicatum.

10255. [Nov. 353.] ch. XVIII. (1735.) 13. 4°. Pius Claudius Pasquini, La liberalità di Numa Pompilio. Festa di camera per musica, da cantarsi nel giorno . . natalizio . . di Carlo VI. Imperatore . . per comando della . . Real Maestà di Elisabetta Cristina Imperatrice, l'anno 1735. La musica è del Sign. Ignazio Conti compositore di camera di S. M. C.

10256. [Rec. 629.] ch. XVIII. 138. 4°. Ludovicus Adimari, Satire cinque. Prima incip.: 'Menippo. Taccian pur gli altri, io più tacer non uoglio...' Ultima expl.: 'Tu non la uedi, ed io non la conosco.'

10257. [N. s. n.] ch. XVIII. 22. f. Petrus de Vineis, Epistolæ 22—76 e cod. 476 olim Eug. Q. 9. exscriptæ. Initium epistolæ 22. avulsum est.

10257*. [N. s. n.] ch. XVIII. 61. 4°. Petrus de Vineis, Epistolæ triginta octo e cod. 476 olim Eug. Q. 9. exscriptæ.

10258. [N. s. n.] ch. XVIII. 2. 4°. In duobus foliis cæruleis scriptum est carmen encomiasticum simul prophetias ex bibliis continens de stirpe Habsburgica, partim litteris aureis ad Mariam Theresiam. Incip.: 'Allerdurchleuchtigster hochste Romisch Konig Konigin Der Bœhaimen . . .' Expl.: 'Das zerstueret und verirret wirt Sy widder aufrichten.'

10259. [Nov. 587.] ch. XVI. 7. 4°. 'Verzaichnufz der vers von den Histostorien aufz weilend Kayser Maximilian (I.).. Erenborten.' Incip.: 'Got hat sein Gnad an im erzaigt...' Expl.: 'Grofz Nutz der Christenhait das bracht.'

10260. [Rec. 1194.] ch. XVIII. (1718.) 18. 4°. Petrus Pariati, Amore in Tessalia. Componimento da camera per musica festeggiandosi il.. giorno natalizio della Maestà di Elisabetta Cristina Imperatrice .. per comando della.. Maestà di Carlo VI. Imperador.. l'anno 1718.

10261. [Philol. 215.] ch. XVII. 61. 4°. Comœdia italica variis Italicæ linguæ dialectis composita et rubricata 'Strafuino imbrogliato in stranaganti amori e tamburino per disperatione. Si rappresenta la scena in una sala del palazzo imperiale' circa a. 1676.

10262. [Nov. 132.] ch. XVIII. 23. 4°. 'Res gestæ Friderici II. Imperatoris ex indice Mansii', videlicet index epistolarum Petri de Vineis.

10263. [Rec. 285.] ch. XVII. 58. 4°. 'Teofilo. Poesie armoniche' prævia epistola dedicatoria ad Leopoldum I. Imperatorem. Incip.: 'Rammarico à gl' occhi. Occhi mei che v'hò fatt'io ...' Expl.: 'Padre e di gioye se del dolor è figlio.'

10264. [Rec. 1216.] ch. XVI. 47. 4°. Bernhardus Tasso, 'Salmi' dedicati Margarethæ de Valois ducissæ Sabaudiæ d. d. 'Venetia il 15. di Decembre del 1559.'

10265. [Nov. 141.] ch. XVIII. 114. 4°. Adamus Franciscus Kollar, Index alphabeticus initiorum omnium ad concilium Basileense pertinentium monumentorum, quæ in variis bibliothecæ palatinæ Vindobonensis codd. mss. reperiuntur.

10266. [N. s. n.] ch. XIX. 85. 4° et f. Johannes Wolfgang von Goethe, Zur Naturwissenschaft, 1 Bd. 4. Hft. S. 241—320 editionis Cottanæ a. 1817. Exemplum ms. cum additamentis et correctionibus ab auctore perscriptis.

10267. [Rec. 1538.] ch. XVII. 342. 4°. Figuræ nummorum veterum tam Graecorum quam Romanorum ab archiducibus Austriae et Imperatoribus Germaniae s. XVII. Viennae collectorum, partim calamo delineatae partim aeri incisae.

10268. [Nov. 332.] ch. XVIII. 242. 4°. Petrus Metastasio, 'Lettere familiari' trecentae nonaginta octo a 22. Julii 1754 usque ad 9. Februarii 1767, partim autographae.

10269. [Nov. 334.] ch. XVIII. 47. 4°. Petrus Metastasio, 'Lettere familiari' viginti tres a 23. Julii 1735 usque ad 24. Junii 1747.

10269*. [N. s. n.] ch. XVIII. 19. 4° et f. 1.) 1ª—18ᵇ. Petrus Metastasio, Epistolae autographae novem ad comitissam de Torres natam Orzoni, d. d. 'Vienna 7. Febraro — 26: Decembre 1761. 2.) 19ª·ᵇ. Is. Reggio, Epistola italica ad B. Matteucci, qua offert praecedentes novem epistolas pro pretio 100 fl. d. d. Gorizia 4. Aprile 1852.

10270—10279. [Nov. 322—331.] ch. XVIII. Vol. I. 232; II. 240; III. 243; IV. 272; V. 182; VI. 13; VII. 72; VIII. 133; IX. 78; X. 184. 4°. Petrus Metastasio, 'Lettere familiari' partim autographae videlicet: Vol. I. 18. Dec. 1741 — 6. Nov. 1752; II. 8. Nov. 1752 — 9. Febr. 1756; III. 14. Febr. 1756 — 9. Febr. 1767; IV. 13. Apr. 1767 — 5. Nov. 1772; V. 9. Nov. 1772 — 28. Nov. 1781; VI. 19. Dec. 1781 — 20. Mart. 1782; VII. Indica; VIII. 10. Juni 1745 — 3. Aug. 1750; IX. Octobr. 1742 — 28. Apr. 1751; X. 28. Apr. 1751 — 22. Julii 1754.

10279. *[N. s. n.] ch. XVIII. 129. f. 4° et 8°. 1.) 1ª—14ª. Petrus Metastasio, 'Correzione delle opere mie sull 'edizione di Torino in dieci Volumi dell' anno 1753.' 14ᵇ—16ᵇ vacant. 2.) 17ª—33ᵇ. Idem, La Corona, Azione teatrale rappresentata in Musica nell' Interno dell' imperiale regia Corte dalle Altezze Reali di quattro . . Arciduchesse d'Austria festeggiando il nome del loro . . Genitore 1765. cum epistola auctoris autographa. 34 et 35 vacant. 3.) 36ª—108ª. Idem, 'Annotazioni di Soggetti' sive farrago notitiarum, excerptorum, adversariorum etc. ab ipso collectore exaratorum. 108ᵇ—109ᵇ vacant. 7.) 110ª—129ᵇ. Idem, 'Memorie imperfette filologiche' autographae.

10280. [Philol. 250.] ch. XVI. 80. 4°. Ludovicus Dolce, Dell' arte di amare libri tre. Adjectae sunt duae epistolae Nicolai Manassi ad Philippum Eduardum Fuggerum, prior d. d. Venetiis 1. Dec. 1592 altera d. d. Venetiis 18. Dec. 1592.

10281. [Philol. 227.] ch. XVII. 47. 4°. c. fig. cal. exar. Ludovicus Adimari, 'Traduzione dei Salmi penitenziali composta in otto canzoni all' aug. Maestà di Leonora Gonzaga. . Romana Imperatrice.

10282. [Eug. Q. 89.] ch. XVIII. 46. 4°. Johannes Baptista Rousseau, Epigrammes libb. II et Epigrammes diverses. 1ᵇ legitur notula auctoris manu scripta 'Ce sont les seules Epigrammes que j'aie faites jusqu' au mois de Fevrier 1710 et depuis ce tems je n'ai fait aucun ouvrage en vers jusqu' au mois d'aout 1713 Rousseau.'

10283. [Rec. 1904. 5.] m. XVI. 6. 4°. c. fig. col. et deaur. Georgius Schirmer, Carmen gratulatorium heroicum in. . aduentum. . Maximiliani II. electi Romanorum Imperatoris . . 14. Decembris Pragam . . ingressi sub Silesiae nomine scriptum.

10284. [Nov. 424.] ch. XVIII. 50. 4°. 1.) 1ª—13ᵇ. Josephus Benedictus Heyrenbach, Analecta poëtica. 2.) 14ª—19ª. Hieronymus Vida, De arte poëtica fragmentum in rhythmos germanicos versum a Jos. Ben.

Heyrenbach. 3.) 20ᵃ—50ᵃ. 'Supplementum ineditum ad Chronicon.. Andreae.. Ratisbonensis e cod. 328 [Hist. prof. 10] descriptum a Francisco Sensel.

10285. [Nov. 423.] ch. XVIII. 44. 4°. 'Chronicon Osterhoviense' et 'Katalogus Metropolitanorum Bavarie ab anno 580' e cod. 380 [Hist. prof. 95] descripta a Francisco Sensel. Wattenbach. 10, 465.

10286. [N. s. n.] ch. XVII. 21. 4°. Gundacker.. Reichs-Fürst von und zu Liechtenstein von Nicolspurg, Guetachten wegen education eines jungen Fürsten: vnd wegen gueter Geheimben Raths Bestellung etc.'

10287. [Jur. civ. 240.] ch. XVII. (1669.) 31. 4°. Daniel Nessel, Disputatio juridica inauguralis.. habita in Academia Lugduno-Batava a. 1669 de concipiendis et formandis libellis, ab auctore perscripta.

10288. [Nov. 422] ch. XVIII. 26. 4°. Annales Garstenses ab anno 953 usque ad annum 1257 e cod. 340 [Hist. prof. 52.] a Francisco Sensel descripti.

10289. [N. s. n.] ch. XVIII. 5. 4°. Ludovicus Sergardi, pseud. Quintus Sectanus, Satyra. Incip.: 'Elysiis postquam vox exaudita sub umbris...' Expl.: 'Alter ad Elysias superas Sectanus ad auras.'

10290. [N. s. n.] ch. XVIII. 2. 4°. Delineatæ cuiusdam machinæ pro tornatoribus inventæ explicatio germanica.

10291. [Rec. 1891. 10.] ch. XVII. 12. 4°. Satyra germanica soluto sermone scripta et impressa Amstelodami apud Petrum Jansonem sub titulo 'Der Bücher-Dieb Antenors. Empfangen und wieder abgefertigt durch Nectarium Butyrolambium Ambrosii Mellilambii consobrinum der Arzenei-Kunst Liebhaber.'

10292. [Rec. 1492.] m. XVII. 11. f. obl. Specimina calligraphica variarum linguarum tam occidentalium quam orientalium.

10293. [N. s. n.] m. XVII. 20. 4° obl. 1.) 1ᵃ—14ᵇ. Christianus Petrus Kress von Kressenstein, Amor patriæ zu.. Ehren Josepho I... König in Ungarn.. in einer teutschen Rede.. abgestattet am Tag Purificationis Mariæ. Norimbergæ. 2.) 15ᵃ—20ᵃ. Lied.. nach.. geendigter Oration von zweyen in Mohrenhabit verkleideten Discantisten vnter Trompeten und Pauken Schall in beygefügter Melodey abgesungen. Codex elegantissime scriptus et mirum in modum exornatus est.

10294. [Nov. 16.] ch. XVIII. 155. 4°. Gysbertus Wesseli Duker, Notæ ad Justinum seu epitomen Trogi Pompeji. Incip.: 'Viri Consulares ut Cicero et Lucullus...' Expl.: 'universa Hispania domita non erat.'

10295. [Nov. 15.] ch. XVIII. 145. 4°. Gysbertus Wesseli Duker, Notæ ad Lucium Annæum Florum. Incip.: 'L. Ann. Flori de prænomine Lucii nullam video controversiam moveri...' Expl.: 'eodem sensu quo consecratio dicitur in vita Romuli.'

10296. [Rec. 1827.] ch. XVI. 10. 4°. Wolfgangus Liginger, Descriptio anni aurei rhythmis germanicis concinnata et in quattuor partes distributa nempe: ver, æstas, auctumnus et hiems. Incip.: 'Ich bin das

guldin Jar genennt Dar innen sich der Menſch bekhennt...' Expl.: 'Gott verleich uns sein segen Das wünscht vns Wolf Liginger allwegen.'

10297. [Hist. prof. 785.] ch. XVI. 52. 4°. Gregorius Sunderreitter, Eusebii Pamphili episcopi Cæsariæ de vita Constantini liber II. heroico carmine versus. Incip.: 'Hac igitur dictus ratione Licinius atri . . .' Expl.: 'Est operatus eo sua per mala tempore membra.' Præmissa est epistola dedicatoria ad Maximilianum II. Imperatorem.

10298. [Hist. prof. 787.] ch. XVI. (1518.) 13. 4°. Responsum collegii theologorum Academiæ Vindobonensis datum Maximiliano I. Imperatori cum rubrica 'Continuata procerum series a Noe ad Sicambrum per facultatem theologicam studii Viennensis.' Incip.: 'A natura hominibus quodam modo insitum esse videtur...' Expl.: 'qui postremum inter relatos locum tenent.'

10299. [Rec. 1277. 7.] ch. XVIII. 6. 4°. Serenata per il giorno natalizio di Carlo III. Monarca delle Spagne fatta d'ordine della . . Regina sua sposa.

10300. [Rec. 1198.] ch. XVII. 15. 4°. Il combattimento degli amanti, Opera comica.

10301. [Rec. 1171.] ch. XVII. 27. 4°. Co. Giovanni Paolo Vidman recte Widmann, Intermezzi quattro. Primum incip.: 'Nel Borgo di Pachino. Lisetta chinese poi Astrobolo Indiano. Che bella cosa in una donna...' Ultimum expl.: 'Dragontana e Policrone Euiua {dunque / pure} euiua Amor.'

10302. [Rec. 1211.] m. XVII. (1672.) 7. 4°. Bartolomeo Pizzini conte palatino di Turbergh, Il Genio adoratore alla sacra Maestà Cesarea di Margherita . . Imperatrice nel giorno festivo dell' . . Imperatore Leopoldo I. desiderando l'auttore dell' istesse Maestà i Ritratti . . d. d. 'Vienna li 15. Novembre 1672' sive ode undeviginti stropharum. Incip.: 'Della notturna schiera...' Expl.: 'Regga Leopoldo l'universo intero.'

10303. [Rec. 1902. 3.] ch. XVII. et XVIII. 32. 4°. 1.) 1ª—5ᵇ. 'La Nature' ode gallica tredecim stropharum. Incip.: 'Tout cède à la sage nature...' Expl.: 'des vulgaires opinions.' 6 vacat. 2.) 7ª—8ᵇ. 'Reponse des dames au billet de l'Inconnu.' Incip.: 'Vostre Amour pour mille raisons . . .' Expl. 'L'exemple en est ressent de la franche Comté.' 3.) 9ª—11ª. 'L'affaire du Missisippi.' Carmen satyricum prævio prooemio in fraudes Johannis Law. Incip.: 'Aujour d huy il n'est plus question...' Expl.: 'car vous irés à l'hotel de Dieu.' 11ᵇ vacat. 4.) 12ª—17ª. Carmina satyrica in Ludovicum XIV. regem ejusque curiam. Incip.: 'Cy gist nôtre invincible Roy...' Expl.: 'torche en main il aille à l'ofice.' 17ᵇ—19ᵇ vacant. 5.) 20ª—29ᵇ. 'Plainte de la France à Rome' sive carmina satyrica in cardinalem Julium Mazzarini. Incip.: 'Lois, que par le plus iuste et le plus grand des Princes...' Expl.: 'Il trompa tous jours tout le monde.' 6.) 30ª.

'Mariage du duc de Lorraine' sive carmen satyricum. Incip.: 'Vne fille d'appoticaire...' Expl.: 'La France en rit les autres en pleurent.' 30b—31b vacant. 7.) 32ab. 'Monsieur Pavillon, Epitaphe de Guilleaume III.' roy d'Angleterre. Incip.: 'Si gît l usurpateur d'un pouvoir legitime...' Expl.: 'luy demandent la paix qui leur donne auec gloire.'

10304. [Rec. 618.] m. XVII. 19. 4°. c. figg. coll. Johannes Haiden, 'Colloquium sacrum pastorum cum Maria et Josepho habitum Bethlehemi de recenti nato Jesulo.. carminice latine et germanice conscriptum.. anno domini 1617.' Carmen latinum incip.: 'Ponite corde metum, Pastores, mittite curas...' Et expl.: 'Jucundos inter posthac cantabimus agros.' Carmen germanicum incip.: 'Nicht fürchtet euch, Ir hirten all...' Et expl.: 'Weil Du vnser heiland worden bist. Laus Deo.'

10305. [Rec. 1227. 4.] ch. XVII. 8. 4°. La conquista della Spagna di Scipione Africano il giovane. Componimento dramatico nel giorno del.. nome della S. R. M. di Carlo III. Rè delle Spagne l'anno 1707. Incip.: 'Sci. Cartagine superba! Dunque tu di Scipione il mio grand' auo...' Expl.: 'Or ueranno allori e palme. Sorga! Fine.'

10306. [N. s. n.] ch. XVII. 3. 4°. 'Honoris et pietatis connubium sive justus Vcondonus Japoniæ dynasta pius pro fide exul.. Imperatori Leopoldo.. ejusdemque conjugi Margaritæ in Scenam datus a Cæs. et Acad. S. J. collegio Viennæ Austriæ.' Argumentum et scenarium dramatis tantum adsunt.

10307. [Med. 189.] ch. XVI. 25. 4°. Laurentius Span a Spanow, 'Liber de peste a. 1568' penitus differens ab impressis ejusdem operis recensionibus.

10308. [Rec. 384.] ch. XVI. 45. f. obl. Catalogus nummorum Græcorum et Romanorum, qui in scriniis Ferdinandi I. Imperatoris asservabantur, ejusdem iussu a quodam Gerhardo confectus. Ad calcem alius prolem Maximiliani II. Imperatoris enarravit.

19309. [N. s. n.] ch. XVII. 17. 4°. Scherzo musicale in modo di scenica rappresentatione. Incip.: 'Telemaco. Due pupille tutto foco m'hanno reso tutto ardor...' Expl.: 'Alma nobile così fà.'

10310. [Hist. prof. 952.] ch. XVII. 10. 4°. Adamus Wolphi e Nagy Répen, Carmina varia ad.. Matthiam II. Hungariæ et Bohemiæ regem.. dum.. pace undique confecta Posonium.. ad promissionem fidei ordinum et statuum.. Vienna a 1608, 22. Octobris.. descenderet ibidemque.. coronam capiti suo imponeret.

10311. [Rec. 1227. 5.] ch. XVII. 16. 4°. La secretaria d'Apollo in Parnasso. Tratenimento vario alle.. Maestà cesaree nel Carnovale dell' anno 1685. Incip.: 'Apollo: Degli scettri il pondo e graue...' Expl.: 'Di spiche bionde messi seconde ritornerà. Partono, segue il baletto di rane che si cangiano in villani.'

10312. [Philol. 374.] ch. XVI. (1564.) 16. f. obl. 'Diverse sorte de Litere

de man de Joane Vicentino a Massimiliano secondo.. imperator de' Romani 1564' sive variæ scripturarum species exemplares.

10313. [Philol. 431.] ch. XVII. 47. 8°. 1) 1ª. Carmen amatorium hispanicum. Incip.: 'Aunque me hagays señora morir...' Expl.: 'ostengo d'amor, querer y seruir.' 1ᵇ vacat. 2.) 1ª—2ᵇ. Carmen heroicum hispanicum vulgo 'Romance' dictum. Incip.: 'Seruia en Oran al Rey vn Español con dos lanças . . .' Expl.: 'a dios que tocan a larma.' 3.) 3ª—13ᵇ. Proverbia hispanica ordine alphabetico digesta incipiendo a littera C. 4.) 14ª—15ᵇ. Carmen heroicum hispanicum. Incip.: 'Galiana esta in Toledo . . .' Expl.: 'mucho por illoras me falta.' 5.) 16ª—17ᵇ. Carmen heroicum hispanicum. Incip.: 'Oyd señor don Gayferes . . .' Expl.: 'Vuestro honor y mis agrauios.' 6.) 18ª·ᵇ. Carmen heroicum hispanicum. Incip.: 'Por las montañas de Jaca...' Expl.: 'abreme qui desdé à hier.' 7.) 19ª·ᵇ et 21ª—33ᵇ. Rhythmi turcici litteris latinis conscripti erotici argumenti. 20 vacat. 8.) 34ª—34ᵇ. Inscriptio, quæ in porta Jaurini capti anno 1598 litteris aureis turcicis inventa fuit; item illa, quæ tormentis maioribus ibidem repertis insculpta erat. 9.) 35ª—36ª. Rhythmi turcici sub 7.) continuantur. 36ᵇ vacat. 10.) 37ª. Inscriptio sepulcralis Bononiæ in uilla Pl. Antonii de la Volta Patricii extra portam Mascarellam. Incip.: 'Aelia Lælia Crispis nec uir nec mulier . . .' Expl.: 'Scit et nescit cui posuerit.' 11.) 37ᵇ—40ª. Rhythmi turcici sub 7.) et 9.) continuantur. 40ᵇ vacat. 12.) 41ª—43ª. Formulæ chemicæ germanicæ pro imaginibus vernice obducendis. 13.) 43ᵇ. Disticha tria de quæstione quænam hora salubrior esset ad Venerem. Incip.: 'Querenti Hersisele quænam hora salubrior esset...' Expl.: 'Curæ mi fuerit uespere mane salus.' 14.) 43ᵇ. Formulæ medicinales pro augendo semine humano et pene stimulando. 44ª vacat. 15.) 44ᵇ — 45ª. Præambulum quod vocant italicum. Incip.: 'Guardateui di queste cose: D'opinione di judici Hypochrisia di frati . . .' Expl.: 'Cane incatenato Huomo deliberato.' 45ᵇ vacat. 16.) 46ª·ᵇ. 'Epitaphium Elysæ Starnbergicæ Gothardianæ' satyricum constans sexdecim distichis. Incip.: 'Hic resupina cubat sic sueta cubare Gothardo...' Expl.: 'Elysii nec me limina nosse campi.'

10314. [Hohend. Q. 19.] ch. XVII. 71. 4°. 'Loix civiles des mariages dans les quatre premiers siècles de l'Eglise si elles ont pû estre la régle' in tribus dissertationibus. Prima incip.: 'S'il est vray que J (esus) C (hrist) a . . .' Et expl.: 'cette preuue pour vne autre euasion.' Ultima incip.: 'Pour bien connoistre leur erreurs...' Et expl.: 'sa ualidité ou nullité.'

10315. [Jur. civ. 268.] ch. XVII. 78. 4°. Petrus Lambecius, 'Analysis et explanatio trium librorum Valentini Forsteri de historia juris civilis Romani' ab auctore exarata.

10316. [Hohend. Q. 8.] ch. XVII. 67. 4°. Gulielmo Postello, Le prime Nove dell' altro mondo, cioè l'admirabile Historia et non meno necessaria et utile da esser letta et intesa da ogni uno che stupenda in

titolata 'La Vergine Venetiana. Appresso del Auttore 1555 primogenito della Restitutione et Spirituale padre di essa vergine.'

10317. [Jur. civ. 249.] ch. XVII. (1657.) 164. 4°. Petrus Lambecius, Introductio analytica in juris civilis Romani Institutionum Justinianearum libros quattuor ab auctore exarata.

10318. [Jur. civ. 247.] ch. XVI. 187. 4°. 1.) 1ª—65ᵇ. P. Nicolaus Adelburn, 'Dictata quædam in Institutiones Justinianeas, 27. Octobris a. 1541.' 2.) 66ª—96ᵇ. Johannes Truchius, Scholia in librum primum Institutionum imperialium, 13. Februarii a. 1543. 97 vacat. 3.) 98ª—187ᵇ. Stephanus Saucerius, 'Primus Institutionum imperialium liber accuratissime interpretatus.'

10319. [Jur. civ. 248.] ch. XVII. (1608.) 292. 4°. Conradus Rittershusius, Prælectiones in L. contractus 23. ff. de Reg. Jur.

10320. [Jur. civ. 245.] ch. XVII. 117. 4°. Daniel Nessel, Analysis et selecta in D. Jacobi Blumii Processum cameralem, quæ facilioris cognitionis et repetitionis gratia privatis suis Musis concinnavit et excerpsit.

10321. [Jur. civ. 250.] ch. XVI. (1559.) 169. 4°. Franciscus Zoannetti, De Romano imperio ac eius jurisdictione prælectio in Rubricam C. de militari testamento.

10322. [Rec. 1205.] ch. XVIII. 260. 4°. Henrici de Cocceii Juris publici prudentia. Francofurti ad Viadrum 1705. 8° cum interpolatione ms. germanica.

10323. [Rec. 1152.] ch. XVIII. (1731.) 209. 4°. Dialectica seu introductio in philosophiam peripateticam. Opus absolutum dictando 9. Julii 1731 a quodam S. J. Incip.: 'Priusquam in universam Aristotelis Logicam commentemur recepto...' Expl.: 'una nobiscum æternum consecramus.' Sequuntur 'Theses ex universa Logica pro prima Philosophiæ Laurea' viginti.

10324. [Rec. 1153.] ch. XVIII. (1733.) 147. 4°. Universæ philosophiæ peripateticæ pars III. sive Physica particularis Aristotelis, absoluta 8. Maji 1733 a quodam S. J. Incip.: 'A generalibus ad particularia a difficilioribus magisque arduis ad...' Expl.: 'nosque ipsos æternum devouemus.' Adligata est tabula impressa 'Assertiones ex universa Philosophia, quas in universitate Viennensi propugnandas suscepit a. 1733 mense Majo Theodorus Mayern S. J. præside Antonio Holler S. J.

10325. [Hohend. Q. 7.] ch. XVIII. 136. 4°. Johannes Toland, Dissertations diverses' nempe *a.*) IIIª—80ª. 'Christianisme judaique et mahometan,' 81—86 vacant; *b.*) 87ª—118ª. 'Lettres à Serena; *c.*) 119ª—129ᵇ. 'Projet d'une dissertation sur la Colomne de Nuée et de feu des Israëlites dans une lettre à Megalonymus,' 130ᵇ vacat; *d.*) 131ª—134ᵇ. 'Amyntor Canonicus ou Eclaircissement sur le Canon du nouveau Testament'; *e.*) 135ª—136ᵇ. 'Deux Problemes historiques, theologiques et politiques.'

10326. [Rec. 1134.] ch. XVI. (1578.) 127. 4°. Petrus ab Oudegherste, In analyticam usurarum tollendarum ac in ipsarum locum infinitarum commoditatum introducendarum methodum. Opus Carolo archiduci Austriæ Styriensi dedicatum prævia epistola d. d. 'Gratzii 15 Junii 1587' et quidem nomine auctoris et doctoris Petri a Rotis.

10327. [Jur. civ. 264.] ch. XVI. 225. 4°. Loci communes seu repertorium juris ordine alphabetico digestum, præcipue e Bartolo de Saxoferrato et Baldo de Ubaldis.

10328. [Jur. civ. 270.] ch. XVI. 66. 4°. c. fig. col. Melchior Hausen, 'Opusculum methodicum totius alphabeti litteris tam recolendi quam solvendi questiones juridicas' Maximiliano II. Imperatori dicatum dedicatione latina et germanica.

10329. [Rec. 552.] ch. XVII. 409. 4°. 1.) 1ª—350ª. Georgius Gœtze, Collegium politicum privatos intra parietes habitum a. 13. Maji 1667 usque ad 29. Maji 1669. 350ᵇ—370ᵇ vacant. 2.) 371ª—409ᵇ. Johannes Andreas Bose, Dissertatio isagogica de comparanda civili prudentia deque libris et scriptoribus ad eam rem maxime aptis privatos intra parietes dictata.. anno 1658.

10330. [Rec. 550.] ch. XVII. 427. 4°. 1.) 1ª—9ª. Ernestus Cothmann, Methodus studii juridici. 9ᵇ—14ᵇ vacant. 5.) 15ª—41ª. Johannes Pomeresche, Florilegium legum 365 nobilissimarum et illustrium ex utroque jure, civili et canonico. 41ᵇ—47ᵇ vacant. 3.) 48ª—95ᵇ. Synopsis Institutionum juris civilis. Incip.: 'Ad benevolum lectorem. Inter omnes quotquot hactenus ediderunt Synopses...' Expl.: 'Repetundarum ibidem. De Annona ibidem. De Residuis ibidem. 96—98 vacant. 4.) 99ª—104ª. Mnemoneuticum Digestorum. Incip.: 'Justitia exoritur Lex constituitque Statuta...' Expl.: 'Cognita censitis regula verba notat.' 104ᵇ—107ᵇ vacant. 5.) 108ª—250ᵇ. Collegii Sultholtiani publici disputationes novemdecim de natura et principiis jurisprudentiæ nec non de divisione personarum ex primo statu. 251—255 vacant. 6.) 256ª—262ª. Manuductio germanica epistolaris ad juvenem quemdam pro studio juris data 20. Februarii a. 1663. 262ᵇ—264ᵇ vacant. 7.) 265ª—324ᵇ. Johannes Christophorus Uffenbach, Tractatio methodica de autodikia ad L. Extat. 13. ff. quod met. caus. eiusque parallelam Creditores. 7. ff. ab L. Jul. de vi priv. directa. 325—328 vacant. 8.) 329ª—427ª. Explicationes variarum vocum juridicarum, paraphrases et definitiones aliarum nec non florilegium similium e scriptis celebrium jurisconsultorum.

0331. [Hohend. Q. 89.] ch. XVII. 154. 4°. 'Petrus ab Oudegherste, Analytica vsurarum et ingentium e Republica Christiana difficultatum tollendarum, ac in eandem Aerarii mutui et subsidij publici cum infinitis utilitatibus introducendi methodus' dedicata Ernesto archiduci Austriæ d. d. Viennæ 29. Martii 1578 nomine auctoris et doctoris Petri a Rotis.

0332. [Rec. 568.] ch. XVII. 78. 4°. Johannes Haiden sive Hayden, 'De

officio boni principis et eorum qui vrbium gubernacula tenent, Liber unus' dedicatus Ferdinando archiduci Caroli filio, 1. mensis Januarii 1605.

10333. [Hohend. Q. 16.] ch. XVII. 47. 4°. 'Abrégé de la philosophie d'Epicure et Epitome Epicureorum physicæ seu de concretione corporum compositorum.' Incip.: 'Diogenes Laerte rapporte dans la vie d'Epicure...' Expl.: 'quare sic modus faciendus.'

10334. [Hohend. Q. 9.] ch. XVIII. 79. 4°. 1.) 1ª—26ᵇ. La vie de feu Monsieur de Spinosa. Incip.: 'Notre siècle est fort éclairé...' Expl.: 'qui sont le Temple de l'Immortalité.' 27 et 28 vacant. 2.) 29ª—79ᵇ. L'esprit de Monsieur de Spinosa. Incip.: 'De Dieu. 1. Quoiqu' il importe à tous les hommes...' Expl.: 'tiennent lieu d'Oracles infaillibles.'

10335. [Rec. 2059.] ch. XVII. 60. 4°. Christophorus Rapp, pseud. Pacificus a Lapide, 'Homo politicus hoc est consiliarius novus, officiarius et aulicus secundum hodiernam praxin. Editio secunda auctior et emendatior, cui accesserunt Monita privata Societatis Jesu, edita Cosmopoli Anno 1618.' Opus præcedens et 'Monita' inscriptum revera est satyra politica in Jesuitas eorumque asseclas.

10336. [Rec. 1892. 3.] ch. XVII. 31. 4°. Tractatus politicus germanicus inscriptus 'Regentenſpiegel.' Incip.: 'Duo puncta notanda 1. Wie mit der Vnterthanen beswerden vnd zum andern wie ohne derselben sonderlicher beschwerde...' Expl.: 'zue disen Mitteln seine Gnad vnd Segen verleihen. Amen.'

10337. [Hohend. Q. 15.] ch. XVII. 62. 4°. 'Cymbalum mundi hoc est Doctrina solida de Deo, Spiritibus, Mundo, Religione ac de bono et malo, superstitioni paganæ et christianæ opposita. Eleutheropoli. Anno 1668.' Conf. Frid. Reimanni Bibl. theol. 1,1030. A Bonaventuræ Desperierii libro eadem rubrica ornato penitus differt opus in codice hoc contentum.

10338. [Rec. 580.] ch. XVII. 458. 4°. Brancutus de Brancutis, Tractatus de conservanda annona in III quæstiones divisus et Ferdinando archiduci Austriæ (? Tirolensi) dedicatus.

10339. [Jur. civ. 285.] ch. XVI. 67. 4°. Prælectiones in titulum Pandectarum de rebus creditis, a Gaspare de Nydpruck ut videntur scriptæ. Incip.: 'Ad cognitionem specierum debet procedere...' Explicit in pagellis plane illegibilibus.

10340. [Jur. civ. 284.] ch. XVI. 21. 4°. 'Magnorum doctorumque virorum sententiæ de origine, præstantia, laude, fine, utilitate Jurisprudentiæ præcipue vero legum jurisue civilis Romani.' Incip.: 'Innumerabilis insignia beneficia societas hominum ab una Jurisprudentia accipit...' Expl.: 'quod profundum pelagus quod Jurisprudentiam nunc appellat.'

10341. [Jur. civ. 283.] ch. XVI. 116. 4°. 'Stille et vsances en la prévosté d'Orleans' id est Methodus et formulæ usitatæ in causis civilibus

exercendis et dijudicandis coram proposito urbis Aurelianensis. Incip.: 'Quant aulcun est adjourné et on luy demande heritaiges...' Expl.: 'qui ne sest oppose et ainszy devise loy.'

10342. [Nov. 293.] ch. XVIII. 199. 4°. 1.) 1ª—47ᵇ. Il comando ouero l'idea degli stati. Incip.: 'Il comando è una Maesta, che da le norme al mondo...' Expl.: 'palme per il trionfo ò Cipressi per il funerale.' 48 vacat. 2.) 49ª—162ᵇ. Raguaglio della politica di Francia. Incip.: 'La Politica e l'arte di gouernare gli stati...' Expl.: 'la virtu salutifera del suo incomparabile Monarcha.' 163—166 vacant. 3.) 167ª—198ᵇ. Maximilianus II. dux Bavariæ, Manifeste de l'Electeur de Bavière. 1704. 199ª Notula 'Ce Manifeste sera suivi d'une Réponse faite par des personnes intelligentes dans les matières qui sont traitées dans cet Écrit.'

10343. [Rec. 636.] ch. XVI. 97. 4°. Abraham Israel Pizarro, Discursos y exposiçiones sobre la Vara de Jeudda Batiçinio del Insigne Patriarcha Jahacob segun el V. 10. del Cap. 49. del Genesis.. a la poderosa Proteccion des los . . Señores Parnasim y Gahay del santo Kahal de T. T. Incip.: 'Esta es la primera Obra, Illustrissimos Señores, que despues . . .' Expl.: 'a su graçia paraque gocer de la Vida e Terra.'

10344. [Hohend. Q. 22.] ch. XVII. 53. 4°. Tanaquil Faber vel Le Fevre, Méthode pour les humanitez Grecques et Latines.

10345. [Rec. 1426.] ch. XVII. 403. 4°. Prælectiones in usum Leopoldi Guilielmi archiducis Austriæ, videlicet: 1.) 1ª—101ª. Compendium logicæ ab ipso archiduce exaratum, 101ᵇ—107ᵇ vacant; 2.) 108ª—199ª. Tractatus in libros Physicorum Aristotelis, 199ᵇ vacat; 3.) 200ª—223ª. Tractatus in ejusdem libros de generatione. 223ᵇ—225ᵇ vacant. 4.) 226ª—252ª. Tractatus in ejusdem libros de coelo et mundo, 252ᵇ—255ᵇ vacant; 5.) 256ª—292ᵇ. Tractatus in ejusdem libros de meteorologia, 293 vacat; 6.) 294ª—392ª. Tractatus in ejusdem libros de anima. 392ᵇ—393ᵇ vacant; 7.) 394ª—403ᵇ. Tractatus in ejusdem libros metaphysicorum.

10346. [Jur. civ. 292.] ch. XVI. 217. 4° obl. 'Præcipuæ Pandectarum et nonnullæ Codicis leges.. in tabulas redactæ.'

10347. [Rec. 1897. 3.] ch. XVII. 8. 8°. 'Regulæ et præcepta nonnulla ex Corpore Juris sparsim desumpta ordine alphabetico. Incip.: 'Ab arbitro non est appellandum arbitrorum, C. de receptis...' Expl.: 'In loco maiori ferenda est sententia / cum sententiam C. de sent. et interloc. cm. Jud.' Litteræ K—Z desunt.

10348. [Rec. 1897. 1.] ch. XVII. 158. 8°. 1.) 1ª—9ª. Hermolaus Barbaro, De officio legati. 2.) 9ᵇ—16ª. 'Instruttione a Hermolao Barbaro quando andò Nuntio alla Corte Cesarea.' 3.) 16ᵇ—31ᵇ. Ex Julii Ferretti tractatu de re et disciplina militari. 4.) 32ª—34ª. Ex silua politicorum aphorismorum Lamberti Danæi. 5.) 34ᵇ—74ª. Dalli considerationi ciuili di M. Remigio Fiorentino. 6.) 74ª ᵇ. Dalli auuerti-

menti di M. Francesco Guicciardini. 7.) 75ᵃ—78ᵇ. Dalli Auuertimenti civili del Lottini. 8.) 79ᵃ—81ᵇ. Dalli discorsi di Cosimo Bartoli. 9.) 81ᵇ—82ᵃ. Dai precetti et sentenze più notabili di stato di M. Francesco Guicciardini. 10.) 82ᵃ—88ᵇ. Dal secondo libro del sacro Regno del Gran Pertritio. 11.) 88ᵇ—93ᵃ. Dall' Historia de' Principi d'Este del Pigna. 93ᵇ—136ᵇ vacant. 12.) 137ᵃ—158ᵇ. Kurze und einfeltige Anlaitung wie man eine christliche Ehe werben.. zur Hochzeit bitten . . zu Gevattern bitten . . soll etc. Anno 1591.

10349. [Jur. civ. 293.] ch. XVII. (1633.) 192. 8°. N. Rivière, Dictata in quattuor libros Institutionum imperialium a Johanne Georgio de Freyberg excepta a. 1633.

10350. [Rec. 641.] ch. XVII. 29. 8°. 'Oculus Principis industriosus, in lucem datus Viennæ Austriæ 1668' e libro impresso descriptus.

10351. [Jur. civ. 297.] ch. XVI. 33. 8°. Institutiones imperiales in tabulas redactæ.

10352. [Rec. 1821. 4.] ch. XVII. 76. 8°. Johannes Bodinus, Excerpta e 'Republica' quæ rubricata sunt 'Singulorum morborum et malorum civilium medela.'

10353. [Jur. civ. 296] ch. XVI. 156. 8°. 1.) 1ᵃ—6ᵃ. 'Annotationes in orationem Ciceronis pro Archia, partim a D. Symone Lithonio partim vero a Philippo Stocklino studioso.' 6ᵇ vacat. 2.) 7ᵃ—50ᵇ. 'Liber secundus Institutionum imperialium de testamentis ordinandis a titulo X—XVIII.' 51 vacat. 3.) 52ᵃ—53ᵇ. 'Annotationes in librum secundum Institutionum imperialium D. Johannis Truchii 22. Junij ao. 1543.' 54ᵃ vacat. 4.) 54ᵇ—119ᵃ. 'In secundum librum Institutionum (imperialium) Johannis Grachij alias Le Gay Annotationes Aurelijs.' 119ᵇ—121ᵇ vacant. 5.) 122ᵃ—156ᵇ. 'Dictata quædam D. Grachii in Locum D. Textoris præfecti in tit. de oblig. Instit. Lib. 3°. auspicato anno Domini 1544. 3° idibus Octobris.' Quæ hoc in volumine continentur variorum dictata in titulos nonnullos Institutionum conscripsit Gaspar a Nydbruck.

10354. [Jur. civ. 298.] ch. XVI. 166. 8°. Adversaria juridica initio et fine mutila, quæ conscripsit Gaspar a Nydbruck.

10355. [Jur. civ. 89.] ch. XVI. 12. f. D. Noppenus, Annotationes in titulum de Transactionibus Codicis, in fine mutilæ. Incip.: 'Transactio est rei dubiæ litisque incertæ decisio...' Expl.: 'ob id retaliatione meruit, possit..'

10356 et 10357. [Rec. 649 et N. s. n.] ch. XVII. 59 et 161. f. Henricus Günter, 'Institutionum Imperialium Libri I—III.. Austriæ archiduci Carolo (postea Imperatori VI.) sacri.'

10358. [Philos. 67.] ch. XVI. 122. f. 1.) 1ᵃ—26ᵇ. Fragmentum prælectionum in libellum Averrois de substantia orbis. Incip.: 'Die 1. Januarii L. B. (? Ludovicus Buccaferreus) de substantia orbis. Lectio prima. In hoc tractatu intendimus...' Expl.: 'Et ex hoc dicitur primum esse

potest.' 27—34 vacant. 2.) 35ª—65ᵇ. Fragmentum prælectionum in cap. VII. libri I. Posteriorum Aristotelis 'Die 19. Februarii.. 1534. Lectio 52ª.' 66 vacat. 3.) 67ª—90ª. Dialogus inter Alexandrum et Aristotelem de animæ immortalitate, scriptus occasione judicii lati inter Fridericum Pendasium et Franciscum Piccolomineum circiter 1564. Incip.: 'Cum relaxandi animi gratia...' Expl.: 'ineptias tuas simul cum aliis irridebo.' 90ᵇ vacat. 4.) 91ª—104ª. Dissertatio de primo cognito ab intellectu nostro an sub ratione speciei vel generis vel singularis.. 'Data in Castro Bononiensi A. 1534 die 24. Junii' 104ᵇ vacat. 5.) 105ª—111ᵇ. Fragmentum expositionis in librum I. Physiçorum Aristotelis. Incip.: 'Intentio mea.. priusquam deuiat...' Expl.: 'vnum et alium mensuratum relatiue opponunt.' 112 vacat. 6.) 113ª—120ª. Andras Stiborius Bojus et Georgius Tannstetter Collimitius, 'Super requisitione.. Leonis Papæ X. et Maximiliani I. Imperatoris de Romani calendarii correctione consilium in .. studio Viennensi conscriptum et editum.' 120ᵇ vacat. 7.) 121ª—122ª. Epistola apologetica studii et scientiæ astrologicæ ad Imperatorem quemdam directa. Incip.: 'Quesiverunt ex me sepenumero...' Expl.: 'commendatum haberi scio precorque.'

10359. [Rec. 324.] ch. XVII. 304. f. 'Von Ambt vnd schuldiger Pflicht aines rechtschaffenen vnd getreuen Ehemanns.. hieuor in Latein vnd frantzösischer Sprach aufsgangen, yetzund aber in vnfer Hochteutfch .. gebracht.. durch Hans Jacob Gatten zum Hof vnd Aigen' quæ versio dedicata est Ferdinando archiduci Austriæ postea II. Imperatori prævia epistola d. d. Aigen den 26. Decembris Anno 1600.

10360. [Jur. civ. 45.] ch. XVI. 33. f. 1.) 1ª—16ᵇ. Melchior Kling, In titulos Decretalium lib. II. De caussa possessionis et proprietatis annotationes, nec non in tit. Decretal. De restitutione spoliatorum. 17 et 18 vacant. 2.) 1ª—33ᵇ. Udalricus Mordeisen, Prælectiones in Tit. Cod. de probationibus, Wittebergæ 26. Mai a. 1546 in ejus ædibus.

10361. [Jur. civ. 48.] ch. XVI. 12. f. Fragmentum commentarii in Lib. I. Feudorum Tit. V. usque ad Tit. XVIII. inclusive. Incip.: '§ Rursus) hic § et Ipse est correctus propterea supra dixi quia pignori...' Expl.: 'pares curie jnter dominum et Vasallum juxta ea que dixi.'

10362. [Jur. civ. 38.] ch. XVII. 143. f. Gaspar Pansa a Rangenburg, Repertorium juris alphabeticum e syntagmate juris Petri Tolosani, e decisionibus Benedicti Carpzovii, ex ejusdem Asylo debitorum et ex Johannis a Sande libris rerum in Frisonum curia judicatarum collectum.

10363. [Rec. 466.] ch. XVII. 145. f. 1.) 1ª—9ᵇ. Consilium juridicum de homicidio inscriptum 'Casus super homicidia,' germanice. Incip.: 'Der fahl so zu berathschlagen verhelt sich kurtzlich also...' Expl.: 'et ibi notat Ant. de But. in fi. Panor. de Imol. Jus.' 10 vacat. 2.) 11ª—145ª. Varia arcana alchymica et chymica, latine et germanice. 77ᵇ—129ᵇ vacant.

10364. [Hist. prof. 462—464.] ch. XVII. 149. f. 1.) 1ª—2ª. 'Vita Nicolai

Isthuanffi.' Incip.: 'Natus est Nicolaus Isthuanffius circa urbem ..' Expl.: 'sperando aliis rebus postponere solet.' 2.) 2a. Thomas Balaffi episcopus Bosnensis, Carmina quattuor in laudem Nicolai Isthuanfii. 2b vacat. 3.) 3a—8a. 'Principis Avicennæ Vita ex Sorsano Arabe ejus discipulo a Nicolao Massa philosopho et medico sumpta et latine scripta.' Epistola dedicatoria ad Carolum Borromæum cardinalem incip.: 'Cum multa accepissem de Tua doctrina...' Et expl.: 'certe pignus quoddam habebis observantiæ in Te meæ. Sed tempus est ut ordiamur.' Opus ipsum incip.: 'Andreas Alpagus Bellunensis Vir et moribus et doctrina...' Et expl.: 'bona sua reliquerit.. Venetiis Cal. Septembris A. 1562.' Sequitur nota autographa Sebastiani Tengnagelii ad vitam Avicennæ. 4.) 8b—11b. Conradus Gesner, Quattuor epistolæ ad Gasparum de Nydbruck, quæ datæ sunt 22. Aprilis 1555, 20. Aprilis 1556, 2. Februarii 1556 et 12. Januarii 1557. 5.) 11b—13a. Johannes Calvinus, Epistolæ duæ ad Gasparum de Nydbruck datæ Genevæ 13. Kal. Aprilis 1556 et Idibus Februarii 1557. 6.) 13a—15b. Matthias Flaccius Illyricus, Epistolæ quattuor ad Gasparum de Nydbruck, quæ datæ sunt Magdeburgæ 5. Martii 1557, Moguntiæ 7. Junii 1554, 18. Februarii 1557 et Magdeburgæ 10. Novembris 1552. 7.) 15b—16b. Nicolaus Gallus, Epistola ad Gasparum de Nydbruck data Ratisbonæ IV. Non. Decembris 1553. 8.) 16b—18b. Caspar Peucerus, Epistolæ ad Gasparum de Nydbruck, quæ datæ sunt Pridie natalis Domini 1553, s. a. 22. Januarii, s. a. 22. Martii et s. a. 14. Maii. 9.) 18b—19a. Sigismundus Torda Gelous, Epistola ad Gasparum de Nydbruck data Saros 18. Junii 1555. 10.) 19ab. Arnoldus Arlenius, Epistola ad Gasparum de Nydbruck data Bononiæ. 11.) 20a. Philippus Melanchthon, Epistola ad Gasparum de Nydbruck s. d. 12.) 20b. Casparus Peucerus, Epistola ad Gasparum de Nydbruck data 14. Junii 1556. 13.) 20b—21a. Philippus Melanchthon, Epistola ad Casparum Peucerum data Pridie Cal. Julii 1556. 14.) 21a—22a. Idem, Epistolæ quattuor ad Gasparum de Nydbruck datæ 14. Junii 1556, Lipsiæ; s. l. et a. 23. Martii; s. l. et a. et quarta Die Conversionis Pauli 1556 s. l. 15.) 22ab. Idem, Epistola ad Maximilianum regem Bohemiæ postea II. Imperatorem data 4. Julii 1556. 16.) 22b—28b. Hubertus Languet, Epistolæ tres ad Gasparum de Nydbruck datæ Witembergæ Cal. Dec. 1553, ibidem Pridie Id. Januarii 1554 et ex Vallibus Joachimi Pridie Id. Nouembris 1553. 17.) 28b. 'Ex bibliotheca in Hassenstain sub imagine Crucifixi' septem disticha, quæ incip.: 'Me lege quisquis ades...' Et expl.: 'tui causa sustinuisse Deum.' 18.) 29a. 'Relation de la veille infanterie qui marche auec le Sr Marquis Spinola 1620.' a Sebastiano Tengnagel exarata. 29b vacat. 19.) 30a. Notata quædam autographa ejusdem Sebastiani ad Isaaci Casauboni poëma panegyricum in Jacobum Britanniæ regem, a. 1595. 30b—31b vacant. 20.) 32a—34a. Isaacus Casaubonus, Epistolæ tres ad Sebastianum Tengnagelium et alios a Sebastiano descriptæ, quæ datæ sunt Londini V. Kal. Martii 1592, Venetiis XI. Kal. Nouembris 1602, et s. d. 34b—35b vacant. 21.) 36a—44b. Collectanea pro historia condemnationis Jo-

hannis ab Oldenbarneuelt, Hugonis Grotii et sociorum, videlicet sententia lata, acta varia, satyræ etc. 22.) 45ª—48ᵇ. Thomas Campanella, De Belgio sub imperium hispanicum redigendo discursus. 23.) 49ª—52ᵇ. Epigraphe a Sebastiano Tengnagel scripta 'Epistola impia impii Sebastiani Franck ad impium Johannem Campanum ex autographo, quod apud me manuscriptum extat, descripta.' Incip.: 'Gratia tibi a Deo luminum per Christum . . .' Expl.: 'quæ priora symbola saltem significarunt.' 24.) 53ª—54ᵇ. Fragmentum epistolæ dedicatoriæ ad Johannem Widmaier facultatis juridicæ Vindobonensis decanum directæ. Incip.: 'Cum semina atque axiomata artium . . .' Expl.: 'fauitore ac proxeneta primario.' 55 vacat. 25.) 56ª—149ª. Mercatoris cuiusdam summaria litterarum lingua belgica conscriptarum, quas partim Venetiis a 3. Junii 1605 usque ad 28. Decembris 1608 partim Viennæ Austriæ a 21. Octobris 1615 usque ad 24. Junii 1617 ad varios misit. Chmel II, CCCXLVII.

10365. [Jur. civ. 61.] ch. XVI. 137. f. 1.) 1ª—58ᵇ. D. Noppenus, Dictata in Tit. I. libri XII. Pandectarum seu De rebus creditis, si certum petatur condictione. ff. a. 1547. Incip.: 'Condictio nihil aliud est quam actio . . .' Expl.: 'de usucap. inst. Lib. 2°.' 2.) 59ª—90ᵇ. Idem, 'Annotationes in Tit. fforum. de Jureiurando siue uoluntario siue necessario siue iudiciali.' Incip.: 'Stipulatio authoritas tutorum . . .' Expl.: 'Julianus i. de Condictione indeb.' 3.) 91ª—94ᵇ. Idem, 'Annotationes 'in Tit. de Lege commissoria.' Incip.: 'Quoties ob id quod ad aliquid . . .' Expl.: 'et Baldus alicubi sentire uidetur.' 4.) 95ª—137ª. Idem, 'Annotationes in Tit. I. Infortiati Soluto matrimonio et quemadmodum dos petatur ff.' Expl. in Tit. XXXIII. 'Quæ dotis' his verbis 'Cum quis decedens § nuptura ff. de Leg. 3°. Non absoluit D. Nopp. hunc tit. sed abiit in patriam suam nec rediit Anno 1548.'

0365*. [Jur. civ. 135.] ch. XVI. 52. f. Hospitalium Cæsaraugustani, Toletani, Mediolanensis et Florentini statuta in linguam germanicam versa. Incip.: 'Saragosa. Spital zun findl khindern. von Iern Ämptern . . .' Expl.: 'damit die petschwestern nit vnnutzlich mit geschwez die zeit verzeren.'

0366. [Jur. civ. 90.] ch. XVI. 203. f. Gaspar a Nydbruck, Adversaria juridica sive ut epigraphe docet 'Leges ordine Alpha et Beta collectæ cum indicatione præcipuorum authorum, qui in eas scripserunt.'

0367. [Jur. civ. 94.] ch. XVI. 216. f. Liber formularum germanicus Ottoburi ni omnia fallunt congestus, et epistolas, contractus, testamenta etc. continens.

0368. [Jur. civ. 92.] ch. XVI. 294. f. Prælectiones variorum in varios Juris Justinianei titulos a Gaspare de Nydbruck, uti Sebastianus Tengnagel vult, congestæ et conscriptæ, videlicet 1.) 1ª—31ª. Dictata Petri Caillart mense Aprili 1544 inchoata in Cod. Lib. III. Tit. 1—3 et Lib. II. Tit. 1—4. 31ᵇ—38ᵇ. vacant. 2.) 39ª—66ª. Annotationes Johannis Roillier mense Aprili 1544 inchoatæ in Cod.

Lib. IV. Tit. 1—6 et 10—19. 66ᵇ—69ᵇ vacant. 3.) 70ᵃ—89ᵇ. Dictata in Tit. quinque priores Lib. V. Cod. 4.) 90ᵃ—101ᵇ. Dictata in Tit. 9—11. Lib. VI. Cod. 5.) 102ᵃ—117ᵇ. Dictata in Tit. octo priores Lib. X. Cod. 6.) 118ᵃ—121ᵇ. Dictata in Tit. Cod. 'Quorum bonorum' 'Quorum legatorum' 'Vnde vi' 'Vti possidetis' 'De pignoribus et hypothecis.' 122 vacat. 7.) 123ᵃ—125ᵃ. Theses juridicæ sumptæ e tractatu de evictionibus in Pandectis et in Codice. 125ᵇ vacat. 8.) 126ᵃ—134ᵇ. Dictata seu repetitio e libro 'quædam II. de edendo.' 135—144 vacant. 9.) 145ᵃ—148ᵇ. 'Dictata.. Johannis Truchii in Tit. Institutionum De Actionibus a. 1544 mense Augusto.' 10.) 148ᵇ—220ᵃ. Commentarius in Tit. Pandect. De regulis juris partim a Guilelmo Lombartz partim a Petro Lorioto Bituricensi et partim a D. Gracho dictatus. 220ᵇ—224ᵇ vacant. 11.) 225ᵃ—242ᵇ. et 253ᵃ—257ᵃ. Johannes Truchius, 'Commentarius in Tit. 'De regula juris in sexto' in Aurelianensi academia a. 1544 dictatus.' 257ᵇ vacat. 12.) 243ᵃ—252ᵇ. Petrus Amicus, Dictata in Tit. II. 'De testamentis et qui testamentum facere possunt.' 13.) 258ᵃ—294ᵃ. Quæstiones. casus et notabilia juris. 14.) 294ᵇ. Fragmentum epithalamii gallici 25 versuum. Incip.: 'Quant iay pense au cheuallier au cigne...' Expl.: 'Comme Phebus et Aurora la blonde.'

10369. [Jur. civ. 95.] ch. XVI. 86. f. 1.) 1ᵃ—11ᵃ. Sebastianus Sapia. Consilium pro D. Cattaneo et Nicolao Saulis super dubio, an substitutio reciproca fideicommissaria facta per Philippum inter Laurentium et Jacobum fratres et nepotes ex fratre præmortuo habeat locum. 11ᵇ vacat. 2.) 12ᵃ—14ᵃ. Responsum jurisconsulti ad quæstionem, an, postquam a Johanne Bastardo locumtenente generali ducis Lotharingiæ die 15. Januarii a. 1476 D. Troylo concessæ fuerant litteræ securitatis in loco Novi Castri ducis Lotharingiæ, post conflictum et mortem ducis Burgundiæ vim habeant ut Troilus eat in Burgundiam per duos dies. 14ᵇ vacat. 3.) 15ᵃ—18ᵇ. Johannes Nigronus, Responsiones dubiorum juridicorum pro Secundino de Laude a. 1502. 4.) 19ᵃ—23ᵇ. Idem, Allegationes in caussa fideicommissariæ substitutionis, in qua respondit Sebastianus Sapia, ad cuius consilium in fine judex rejicitur. 5.) 24ᵃ—30ᵇ. Corradus Sophia. Allegationes sive solutiones dubiorum a judice oppositorum in caussa Petri Merelli de probatione ætatis et præsertim per testes. 31 vacat. 6.) 32ᵃ—37ᵇ. Augustinus de Serineis, Allegationes in caussa fideicommissaria sub 4.) latius exposita. 7.) 38ᵃ—43ᵇ. Hieronymus Scarpa, Allegationes juris in caussa nobilis Thomæ Saluaggi contra Joh. Bapt. Spinulam de emptione cantariorum mille cottonorum die 2. Martii a. 1517. 8.) 44ᵃ—48ᵃ. Corradus Sophia, Allegationes in caussa matrimoniali dominæ Clarettæ. 48ᵇ vacat. 9.) 49ᵃ—50ᵇ. Allegationes in caussa executionis petitæ a Georgio Paterio. 10.) 51ᵃ⁻ᵇ. Hieronymus Scarpa, Allegationes in caussa appellationis Jacobi Senaregæ. 11.) 52ᵃ—59ᵇ. Allegationes in caussa matrimoniali Clarettæ de Flisco nobilis domini Johannis Georgii cum Francisco de Marinis. 60 et 61 vacant. 12.) 62ᵃ—68ᵇ. Antonius, Allegationes juris in caussa substitutionis fideicommissariæ supra sub 1.) 4.) et 6.) latius

exposita. 69 vacat. 13.) 70ᵃ—77ᵃ. Allegationes in caussa inter Jacobum et socios de Manfredis ab una et Jacobum et Dominicum Pandos ab altera parte. 77ᵇ vacat. 14.) 78ᵃ—83ᵃ. Dinus Rossoni Mugellanus, Tractatus de primo et secundo Decreto, quem, ut inscriptio docet, fecit legens L. si finita § si plures ff. de damno infecto. 15.) 83ᵃ—86ᵇ. Jacobus de Belvisio, Quæstio de materia secundi Decreti. Incip.: 'Creditor bonis debitoris sibi obligatis...' Expl.: 'de jure excipiendi et non de jure agendi.'

10370. [Jur. civ. 176.] ch. XVII. 287. f. Tractatus tres juridici in publicis prælectionibus dictati et quidem: 1.) 1ᵃ—64ᵃ. De ultimis voluntatibus. Incip.: 'Deus nos sequi non dedignetur...' Expl.: 'equale ius admittit m. d. iuribus.' 65ᵇ—69ᵇ vacant. 2.) 70ᵃ—199ᵃ. De contractibus. Incip.: 'Visis omnibus pertinentibus ad vltimas voluntates...' Expl.: 'et in tit. pet. et tit. soluere ff. d. sol.' 199ᵇ vacat. 3.) 200ᵃ—287ᵃ. De judiciis. Incip.: 'Supra de Actibus Morientium ac Viuentium...' Expl.: 'in tertia parte suæ praxis in Fine ~80~.'

10371. [Jur. civ. 181.] ch. XVI. 311. f. Dictata sive prælectiones a Gaspare de Nydbruck ut videntur in Academia Aurelianensi exceptæ et scriptæ, videlicet: 1.) 1ᵃ—219ᵇ. D. L'Homme, Commentarii in titulum Pandectarum de legatis et fideicommissis. Incip.: 'Ex hac rubrica premittendum est primam conclusionem...' Expl.: 'et suo do. vedi.(?)' 220 et 221 vacant. 2.) 222ᵃ—268ᵃ. D. Meynier, Commentarius tituli 1. et 2. Libri XXXV. Pandectarum, in quibus agitur de conditionibus et demonstrationibus et de lege Falcidia. Incip.: 'Premisso ex hac rubrica, quod conditio est...' Expl.: 'nec tamen ff de pigne. dolo.' 268ᵇ—272ᵇ vacant. 3.) 273ᵃ—287ᵇ. D. Roillier, Exegesis tituli 26. Decretalium Libri II. qui est De præscriptionibus a. 1544 dictata. Incip.: 'Præscriptionis vocabulum dupliciter accipitur...' Expl.: 'usucapio est q. s. ut conuenit ff. pro derelicto.' 4.) 288ᵃ—297ᵃ. Johannes Truchius, Commentarius in titulum libri VI. Decretalium De exceptionibus. Incip.: 'Exceptiones ad defendendos reos iure...' Expl.: 'in quemlibet conductorem transferre.' 297ᵇ—303ᵇ vacant. 5.) 304ᵃ—311ᵇ. D. Roillier, Commentarius in titulum de pactis in sexto (Decretalium). Incip.: 'Priuilegium conuentionibus partium nihil...' Expl.: 'restituendo secundum Alo. auderet lectionem finis' (sic).

10372. [Jur. civ. 201.] ch. XVI. 50. f. Petrus Franciscus Manchassolla, Responsum seu consilium in caussa successionis ex testamento Augustini Paueri de Fontana. Incip.: 'Ex pluribus admitti non debet magnificus eques...' Expl.: 'in alia aliam Curt. Jun. 95°. 156. n°. 7°.'

10373. [Jur. civ. 202.] ch. XVI. 235. f. 1.) 1ᵃ—118ᵃ. D. L'Homme, Dictata seu prælectiones in titulum Pandectarum de uerborum obligationibus a Libro I. usque ad Librum, qui usum fructum tractat, qui est 58. ejusdem tituli. Incip.: 'Præmittendum est, quod in iure habemus...' Expl.: 'sextus obligatum et obligandum.' 118ᵇ—120ᵇ vacant. 2.) 121ᵃ—212ᵇ. Andreas Alciatus, Dictata in titulum de

uerborum obligatione a libro 'Si Stichum' seu 16. usque ad librum 'si quis arbitratu' seu 43. Incip.: 'Si alterum quod disjunctim debetur . . .' Expl.: '§ qui opus in f. 5. et 6. opere non nunciat.' 3.) 213ª—235ᵇ. Stephanus Salcerius, Interpretatio in titulum Infortiati de tutelis seu titulorum quinque priorum libri XXVI. Pandectorum. Incip.: 'Notatur descriptio tutelæ in qua primo . . .' Expl.: 'in §. item Tumicij de Curat.' Quæ hoc in volumine continentur, excepta ex ore legentium et perscripta videntur a Gaspare de Nydbruck.

10374. [Jur. civ. 203.] ch. XVI. 206. f. Varia juris civilis dictata a Gaspare de Nydbruck excepta et perscripta, videlicet: 1.) 1ª—66ª. D. Saucerius, Prælectiones in librum XX. Pandectarum, quo materia pignorum comprehenditur. Incip.: 'Pignus et hypotheca in jure idem significare . . .' Expl.: 'si seruus ff. de pact.' 66ᵇ—67ᵇ vacant. 2.) 68ª—94ᵇ. Petrus a Stella, Prælectiones in titulum secundum de vulgari et pupillari substitutione. Incip.: 'Præmittendum est ad huius rubricæ intellectum . . .' Expl.: 'in L. penultimo cod. de int. et al. sub.' 95 vacat. 3.) 96ª—182ª. Idem, Interpretatio tituli Pandectarum 'Soluto matrimonio.' Incip.: 'Præmitto quod dos ut inquit Azo . . .' Expl.: 'quia uere in authº. de cognat. dot.' 182ᵇ vacat. 4.) 183ª—206ª. D. Textor, Dictata in titulos Pandectarum de liberis et posthumis heredibus; de injusto rupto et irrito facto testamento; de heredum institutione et de rebus eorum, qui sub tutela vel cura sunt sine decreto non alienandis.' Incip.: 'Pro intellectu huius rubricæ premittendum est . . .' Expl.: 'in L. nulli cod. de episcop. et ceteris.'

10375. [Hohend. Q. 94.] ch. XVII. 310. f. Vincentius Gravina, Originum juris civilis libri II. et III.

10376. [Hohend. Q. 14.] ch. XVIII. 18. 4º. 'Traité de l'union de l'ame et du corps, ou l'on refute le sentiment de Monsieur Descartes et de l'auteur des premiers élemens des sciences. Deux lettres d'un Licencié de Sorbonne à un de ses amis.'

10377. [Jur. civ. 206.] ch. XVI. 238. f. Prælectiones juridicæ a Gaspare de Nydbruck exceptæ et conscriptæ, videlicet: 1.) 1ª—33ª. Adnotata . . Theodorici Noppeni . . in Digestorum Lib. XIX. tit. 1. De actionibus empti et venditi. Incip.: 'Actionis ex empto tria esse capita . . .' Expl.: 'C. Dr. Eiusd. not. Idant. hic . . Anno 1544 mense Augusto 28. die hora nona prelectione matutina. 33ᵇ—36ᵇ vacant. 2.) 37ª—73ᵇ. Idem, Ejusdem tituli memorati plenior interpretatio. Incip.: 'De iis actionibus siue judiciis . . .' Expl.: 'ducere uirginem et sit mulier.' 74—76 vacant. 3.) 77ª—116ᵇ. Idem, De vulgari et pupillari substitutione. Incip.: 'Accurs. hic in Rubric. dicit Substitutio est . . .' Expl.: 'ff. de Testam. militis. Finis . . 1545.' 117 et 118 vacant. 4.) 119ª—133ª. Idem, Tractatus de collatione bonorum. Incip.: 'Bonorum appellatio in Jure Civili . . .' Expl.: 'temporis spatio concludatur hec hereditas.' 133ᵇ—140ᵇ vacant. 5.) 141ª—143ᵇ. Idem, Prælectiones in Digestorum Lib. XXVII. Infort. vero 3. tit. 9. De rebus eorum, qui sub tutela vel cura sunt, inchoatæ mense Martio

a. 1545. Incip.: 'Bene est priusquam ad verborum ac prepositorum...' Expl.: 'in d. L. 2°. hi advers. nod. pig.' 144—149 vacant. 6.) 150ª—154ᵇ. Idem, De liberatione legata. Incip.: 'Bene est priusquam ad verborum interpretationem...' Expl.: 'non solum § tale legatum j. ro.' 155—160 vacant. 7.) 161ª—165ᵇ. D. Roillier, Tractatus de jure emphyteutico. Incip.: 'Contractus emphyteuticus ex Zenonis constitutione...' Expl.: 'Cod. de Jure domi impetrare.' 8.) 166ª—167ª. Idem, Explicatio cap. Dispendia § reus quoque de rescript. in 6. de materia reconuentionis. Incip.: 'Reconuentio fieri potest non solum statim...' Expl.: 'et L. qui certo loco ff. de Ind.' 167ᵇ—170ᵇ vacant. 9.) 171ª—176ª. Idem, In Decretalium Gregorianarum Lib. III. tit. 15. De commodata explicationes. Incip.: 'Commodatum est rei alicuius ad specialem usum...' Expl.: 'pater § quindecim ff. de legat. 2°. Anno 1544.' 176ᵇ—180ᵇ vacant. 10.) 181ª—182ª. Petrus Caillard, Repetitio tituli De officio delegati in VI°, a. 1545 dictata. Incip.: 'Judicum alii sunt ordinarii alii delegati ...' Expl.: 'c. super questionum § porro iuxta ro.' 182ᵇ—189ᵇ vacant. 11.) 190ª—231ᵇ. Theodoricus Noppen, Prælectiones in titulum Pandectarum de verborum obligationibus. Cessavit legere 1545. 13. Octobris. 12.) 232ª—238ᵇ. Johannes Roillier, Explicationes posteriorum legum memorati tituli de verborum obligationibus a L. 58 usque ad 75 . . die XI. Junii a. 1545 inchoatæ. Incip.: 'Summa huius legis est, quod stipulatio posterior...' Expl.: '§ morte ff. d. operis noui nunciatio. Cessauit.. legere..•1545. 10. Augusti.'

10378. [Jur. civ. 207.] ch. XVI. 310. f. 1.)1ª—14ª. Theodoricus Noppen, Adnotationes in titulum 20. De testibus et attestationibus libri II. Decretalium. Incip. 'Edictum de testibus et certarum personarum...' Expl.: 'c. meretrices 32. q. 4 et Panormitanus hic.' 14ᵇ vacat. 2.) 15ª—19ᵇ. Idem, Dictata in titulum 2. Decretalium De fide instrumentorum. Incip.: 'Collige ex textu hanc conclusionem...' Expl.: 'Danius ff. de condictione indebiti. Finis 2. Maji.. 1543.' 20 vacat. 3.) 21ª—24ª. Idem, Annotationes in Decretalium libri secundi titulum De præsumptionibus. Incip.: 'Presumptio est probatio quædam per conjecturas . . .' Expl.: 'et in prooemio Inst. § cumque. In Junio.. 1543.' 24ᵇ vacat. 4.) 25ª—36ᵇ. Idem, Annotationes in Decretalium libri secundi titulum De jurejurando. Incip.: 'Ad declarationem huius tituli premitte quod...' Expl.: '§ cum me absente ff. Neg. gest. Finis.. 13. Aug.. 1543.' 37 vacat. 5.) 38ª—41ᵇ. Idem, Annotationes in Decretalium libri secundi titulum De litis contestatione. Incip.: 'Litis nomen complectitur omnem actionem...' Expl.: 'minor § restitutio ff. eo.' 6.) 42ª—43ᵇ. Idem, Commentarius in Decretalium libri secundi titulum 11. De plus petitionibus. Incip.: 'Scjendum ergo primum est...' Expl.: '§ plus de actio. et hoc nostro textu.' 7.) 44ª—46ª. Idem, Annotationes in Decretalium libri secundi titulum 6. Vt lite non contestata non procedatur etc. Incip.: 'Licet is qui positionibus aut interrogationibus ...' Expl.: 'arg. L. Hereditatis C. de pet. hered.' 46ᵇ vacat. 8.) 47ª—53ᵇ. Idem, Annotationes in Decretalium libri secundi titulum 10. De ordine cog-

nitionum. Incip.: 'Ordo est compositio rerum aptis et accomodatis...' Expl.: 'vt in initio huius causa dixi.' 54 vacat. 9.) 55ᵃ—78ᵇ. Idem, Annotationes in Lib. ff. Noui. 41. tit. 2. De acquirenda vel amittenda possessione. Incip.: 'Valere argumentum ab æthimologia vocabuli...' Expl.: 'post acceptam ff. de re vend.. 30. Martii 1542.' 10.) 79ᵃ—96ᵇ. Idem, Annotationes in Decretalium libri secundi titulum 6. De caussa possessionis e proprietatis. Incip.: 'Circa decisionem textus Premittite Judicium...' Expl.: 'commendata reliqua in premissis.' 11.) 97ᵃ—112ᵇ. Idem, Adnotationes in Decretalium libri secundi titulum 1. De juditiis. Incip.: 'Juditium est iuris inter aliquos...' Expl.: '§. quia vero sup. de offic. deleg.' 113ᵃ vacat. 12.) 113ᵇ—119ᵃ. Idem, Annotationes in Decretalium libri secundi titulum 43 De arbitris. Incip.: 'Duplex est genus eorum qui de ciuium...' Expl.: 'de corpore vitiatis non ordinand.' 119ᵇ vacat. 13.) 120ᵃ—127ᵇ. Stephanus Saucier, In Codicis Lib. VII. Tit. LXII. De appellationibus et consultationibus a. 1543. Incip.: 'Appellatio est quedam ad superiorem...' Expl.: 'in libr. 1. 2. de pecul. legat.' 14.) 128ᵃᵇ. Idem, Annotationes in Codicis Lib. VII. Tit. LXVII. de his qui per metum judicis non appellaverunt. Incip.: 'Si quis a sententia lata in presentia . . .' Expl.: 'ibi in D. L. interpositas.' 15.) 129ᵃ—131ᵃ. Idem, Adnotationes in Codicis Lib. VII. Titt. LXVIII—LXXI. Si vnus ex pluribus appellaverit. Incip.: 'Si in communi plurium causa... Expl.: 'Lib. 1. et f. 5. de repud. hered. 1543. 8. Octob.' 131ᵇ vacat. 16.) 132ᵃ—140ᵇ. Johannes Roillier, Annotationes in Codicis tit. De pignoribus. Incip.: 'Pignus a pugno appellatum est, ideoque...' Expl.: 'Jur. C. traditio ff. d. l. q. vero do.' 141 vacat. 17.) 142ᵃ—147ᵇ. Prælectiones in Pandectarum titulum De novationibus et delegationibus. Incip.: 'Triplex est novatio...' Expl.: 'originem de affectibus h.' 148 vacat. 18.) 149ᵃ—155ᵇ. Theodoricus Noppen, Annotationes in Codicis Lib. VIII. Tit. XLVIII. De euictionibus tempore vindemiarum. Incip.: 'Euictio ergo est cum ea res...' Expl.: 'Jurisdictio c. f. de officio Vicarii. Anno 1543 mense Augusto.' 19.) 156ᵃ—190ᵇ. Idem, Prælectiones in Lib. ff. Vet. 5. tit. 1. de judiciis die 8. Octob. 1543. Incip.: 'Priuatorum consensus non potest facere...' Expl.: 'Baldus in Pᵃ. de fructib. et lit. expens.' 191—196 vacant. 20.) 197ᵃ—202ᵃ. Johannes Truchius, Explicationes in Decretalium libri secundi titulum De restitutione spoliatorum.. a. 1544. Incip.: 'Etsi spoliatus ante omnia restituendus...' Expl.: 'ff. de Judic.' 202ᵇ—205ᵇ vacant. 21.) 206ᵃ—214ᵇ. Theodoricus Noppen, Prælectiones in Decretalium libri primi titulum 41. De in integrum restitutione. Incip.: 'Collige. Quinque requiri ad hoc...' Expl.: 'sepius in integrum restitui postulet.' 215 vacat. 22.) 216ᵃ—218ᵃ. Idem, Prælectiones in Decretalium libri primi titulum 42. De alienatione judicii mutandi causa facta. Incip.: 'Alienatio dicitur omnis actus per quem...' Expl.: 'reuera numerus C monet..' Finis deest. 218ᵇ vacat. 23.) 219ᵃ—226ᵃ. Johannes Truchius, In Decretalium libri secundi titulum 1. De judiciis.. 22. Octobris 1543. Incip.: 'Huius constitutionis tria prima verba...' Expl.:

'potestatis patriæ ius filius exit et emancipatur . . 22. Nouembris 1543.' 226b vacat. 24.) 227a—247b. Theodoricus Noppen, Annotationes in Decretalium libri secundi titulum De foro competenti. Incip.: 'Jure Ponteficio recusari posse non solum...' Expl : '§. 1a. de reb. corp. et incorp.' 248 vacat. 25.) 249a—250b. Idem, In Decretalium libri secundi titulum 3. De libelli oblatione. Incip.: 'Libellus dupliciter accipitur Vno modo...' Expl.: 'de aliis vide L. 2. ff. de Judic. 251 vacat. 26.) 252a—256b. Johannes Truchius, Adnotationes in Decretalium libri secundi titulum 2. De foro competenti. Incip.: 'Cum fori præscriptio proponi debeat...' Expl.: 'domum habebit 2. §. Legatis ff. de Judiciis. Dec. 1543.' 257 vacat. 27.) 258a—259a. Idem, Annotationes in Decretalium libri secundi titulum 3. De libelli oblatione. Incip.: 'Libellus juris consultus dicitur fere id...' Expl.: 'Lib. VI. L. n. ō. potest uideri de Judiciis. Dec. 1543.' 28.) 259b—260a. Idem, Annotationes in Decretalium libri secundi titulum 4. De mutuis petitionibus. Incip.: 'Mutua petitio duabus actionibus . . .' Expl.: 'ita Panormitanus in preced. capite.' 29.) 260b. Petrus Caillard, Annotationes in Decretalium libri secundi titulum 5. De litis contestatione.. 12. Januarii 1544. Incip.: 'Per petitionem in jure propositam...' Expl.: 'effectum petitionis arg. C. significauit 1. de Appellat.' 30.) 261a—269a. Idem, Interpretatio in Decretalium libri secundi titulos: Ut lite non contestata non procedatur, De juramento columniæ, De dilationibus, De feriis, De ordine cognitionum, De plus petitionibus, De caussis possessionis et proprietatis.. 14. Jan. 1544. Incip.: 'Dupliciter de adulterio agitur ciuiliter et criminaliter...' Expl.: 'et an eadem ff. de except. rei. jud.' 269b—289b vacant.) 31.) 290a—302b. Theodoricus Noppen, Annotationes in Decretalium libri secundi titulum 19. De probationibus.. a. 1542. Incip.: 'Instrumenta rationesque communes iure...' Expl.: 'Si ante acceptum sub fi. ff. judicatum solui.' 32.) 303a—309a. Petrus Loriotus, Universum juris corpus generalibus membris partitum locatumque in hoc breue et concisum compendium. Incip.: 'Totum ius, quod nihil aliud est...' Expl.: 'sociorum contractibus in dote in donatione.' 33.) 309b—310a. Indiculus 180 Legum, quas 'Guido de Zuzariis . . amicis suis consuluit tenere mente si vellent juris periti haberi. Incip.: 'Accusationibus L. libellorum...' Expl.: 'Vsuris L. Acceptam L. Eos qui L. Ad comparanda.'

10379. [Hohend. Q. 13.] ch. XVIII. 26. 4°. Albertus Henricus de Sallengre, Lettres de Mr. . . à Mr. de Bayle sur diuers suiets qu'il a traitez dans sa réponse aux questions d'vn provincial et sur la nouvelle réponse du Père Malbranche touchant les idées et les plaisirs, imprimées à Amsterdam en 1704.'

10380. [Jur. civ. 208.] ch. XVI. 154. f. Prælectiones juris, quas partim Gaspar a Nydbruck partim alii exceperunt et conscripserunt, videlicet: 1.) 1a—14b. Enarratio tituli Pandectarum de Reg. Jur. a L. 6. usque ad L. 43. Incip.: 'Non vult heres esse qui ad alium . . .' Expl.: '§ sic itaque. Instit. de Accionib.' 2.) 15a—24a. Stephanus

Saucier, In Codicis libri VII. titulum 45. De sententiis et interlocutionibus omnium judicum. Incip.: ‘Si iudicium agitatum est...’ Expl.: ‘r. insinuante extra de officio delegati.’ 24b—25b vacant. 3.) 26a—29a. ‘De sententiis que pro eo quod interest proferuntur titulus 47. Lex vnica.’ Incip.: ‘Premittimus id quod interest seu...’ Expl.: ‘de conditione furtiua et hanc sententiam tenet Alex.’ 29b vacat. 4.) 30a—32a. Commentarius in L. 43—46 Pandectarum de Reg. Jur. ad nrm. 1. uti videtur spectans. Incip.: ‘Vbi alicui competunt plures actiones...’ Expl.: ‘not. in L. petend. C. de pact.’ 32b vacat. 5.) 33a—40a. Interpretatio L. re coniuncti de Legat. 3. in qua agitur de jure accrescendi. Incip.: ‘Coniuncti ad idem vocantur L. Julianus...’ Expl.: ‘si coniuncti vers. sed si de lega. p°.’ 6.) 40a—55b. Explanatio tituli Pandectarum De gradibus affinitatis et nominibus eorum. Incip.: ‘Parentes id est omnes majores...’ Expl.: ‘donationem ob caussam habeat d. L. illud in fine.’ 7.) 56a—59b. Eguinarius Baro, Interpretatio tituli Codicis De verborum obligationibus. Incip.: ‘Dictum uerbotenus debet explicari...’ Expl.: ‘sed ex nouo consensu vitiari potest.’ 60—83 vacant. 8.) 84a—96b. Jacobus Melandus, Interpretatio Decretalium tituli De decimis. Incip.: ‘Decima dicitur numerus denarius omnium frugum...’ Expl.: ‘finitur cap. 1°. tit. de font.’ 97 vacat. 9.) 98a—114b. Johannes Truchius, Prælectiones in titulos 18—22. libri II. Decretalium Gregorii IX. a Gaspare de Nydbruck exceptæ a. 1544. Incip.: ‘Nulla res magis certam aut magis præsentem...’ Expl.: ‘est janue posteriorum Innocentij.’ 10.) 115a—130a. Johannes Rollier sive Roillier, Prælectiones in Decretalium titulum de rescriptis a. 1544. Incip.: ‘Discrimen est inter mandata...’ Expl.: ‘prius oblig. posset C. Ibi servit.’ 130b vacat. 11.) 131a—136b. Idem, Prælectiones in Decretalium titulum de accusationibus. Incip.: ‘Ciuiliter is agere intelligitur quotiescumque...’ Expl.: ‘ab agendo excluderetur et cum filius famil..’ Cetera desunt. 12.) 137a—154b. Fragmenta dictaminum in titulos Pandectarum De actionibus, De emptionibus et venditionibus, initio et fine carentia.

10381. [Jur. civ. 209.] ch. XVI. 278. f. Dictata et adversaria juridica partim a Gaspare de Nydbruck partim a Godofredo Lombarts conscripta, videlicet: 1.) 1a—7a. Adnotationes in procœmium Institutionum, axiomata et conclusiones ex aliis titulis collectae. 7b vacat. 2.) 8a—10a. Thomas Linaeus, Adnotata quædam ad Institutionum Lib. IV. tit. 16. De poena temere litigantium. Incip.: ‘Postquam Justinianus tam actorem...’ Expl.: ‘apud Fab. et Aug. hoc in loco.’ 3.) 10a—11b. Explicatio procœmii Institutionum. Incip: ‘Cum omnis nostra actio a Deo incipere...’ Expl.: ‘L. final. C. de jur. et fact. ignor.’ 12—15 vacant. 4.) 16a—26a. Theodoricus Noppen, Dictata a. 1540 in Pandectarum titulos De eo quod certo loco, De rerum permutatione et De præscriptione verborum. Incip.: ‘Colligite quod quamuis in delictis...’ Expl.: ‘an verbis illis J p p le alienum probatum fuerit.’ 5.) 26b—94b. Stephanus Saucier, Dictata in Libr. II. et III. Institutionum a. 1539, quæ a titulo De seruitutibus rusticorum incipiunt: ‘Seruitutes aut sunt personales aut reales...’ Et expl.:

'quos attigit Glosator videte illum.' 6.) 94ᵇ—109ᵃ. Johannes Truchius, Dictata in Librum IV. Institutionum. Incip.: 'Vt obligationum ex contractu ita earum...' Expl.: 'lege Julia ff. ad V. julj precedit.' 7.) 109ᵇ—112ᵇ. Dictata in titulum De gradibus cognationum. Incip.: 'Quatuor potissimum de causis necessaria est...' Expl.: '§ 1º seruus et legitimus..' Cetera desunt. 8.) 113ᵃ—117ᵇ. Interpretatio Codicis titulorum De rebus creditis, De jure jurando et Si certum petatur. Incip.: 'Credendi verbum generaliter pertinet...' Expl.: 'vt prolatum ex f. superioris L.' 118 vacat. 9.) 119ᵃ—149ᵇ. Stephanus Saucier, Commentarius in Lib. III. Institutionum a titulo De obligationibus usque ad finem. Incip.: 'Premittendum est ad intellectum . . .' Expl.: 'vnica de homicidio d. can. Illud . . a. 1541.' 10.) 150ᵃ—151ᵃ. 'Lucii Cuspidii testamentum ex reliquiis venerandæ antiquitatis.' Incip.: 'Dei Opt. Max. nomine inuocato . . .' Expl.: 'mortalitatis non immemores. Romæ Cal. Martiis Cn. Pompeio et L. Martio Coss.' 151ᵇ vacat. 11.) 152ᵃ—156ᵃ. Stephanus Saucier, Lectura ad Lib. III. Institutionum De gradibus cognationum. Incip.: 'Cognatio est proximitas personarum...' Expl.: 'scripta sunt in d. c. ad. srd. 35. q. s.' 12.) 156ᵇ— 177ᵃ. Commentarius in Lib. I. et II. usque ad titulum De testamentis ordinandis. Incip.: 'Justinianus in epistola de Justinianeo codice...' Expl.: 'J. s. ita ff. de bonorum possess.' 177ᵇ vacat. 13.) 178ᵃ—183ᵇ. Johannes Truchius, Interpretatio Institutionum tituli De actionibus lecta a. 1541. Incip.: 'De actionibus Justinianum disseruisse volunt...' Expl.: 'J. vlt. C. qui bonis cedere possunt.' 184 vacat. 14.) 185ᵃ—196ᵇ. Stephanus Saucier, Lectura in Institutionum Lib. IV. tit. 6. De actionibus. Incip.: 'Actionum summa breuis hec est...' Expl.: 'finis tituli de actionibus.' 197 vacat. 15.) 198ᵃ—244ᵇ. Prælectiones in Institutionum Lib. IV. titulos 6—16. Incip.: 'Licet ante L. 12. tabularum constituta est...' Expl.: 'Panormitanus in cap. tenor de re jud.' 245ᵃ—246ᵃ vacant. 16.) 246ᵇ. Petrus Caillart seu Caillard, Breues annotationes in Institutionum titulum De actionibus. Incip.: 'Nota. Nihil interesse vtrum de actionibus...' Expl: 'ff. si usufr. pet.' 17.) 247ᵃ—264ᵇ. Robertus Vaillant, Interpretatio Institutionum Lib. IV. tit. 6. De actionibus. Incip.: 'Notabimus ex hac deffinitione Actionem esse...' Expl.: '§. offerri ff. De Actio. empt.' 265 et 266 vacant. 18.) 267ᵃ—270ᵇ. Johannes Truchius, Interpretatio novellæ Constitutionis Justiniani 118. De heredibus ab intestato venientibus, a. 1544 die 16. Octobris inchoata. Incip.: 'Inter naturalia dominii aquirendi...' Expl.: 'in Auth. vt sine prohibitione matris.' 19.) 271ᵃ—272ᵇ. Idem, Interpretatio Novellæ LXXII. Vt qui se res minorum obligatos habere perhibent etc. Incip.: 'Sacrum tutelæ vinculum duabus sanctissimis...' Expl.: 'arg. L. Socium. ff. pro socio.' 20.) 273ᵃ—274ᵃ. Idem, Explanatio Novellæ XCIV. Vt sine prohibitione matres debitrices etc. Incip.: 'Hæc constitutio interpretatur Non ut...' Expl.: 'C. cum mul. tutel. off. fung.' 21.) 274ᵇ—278ᵃ. Johannes Rollier sive Roillier, Enarratio libri re conjuncti II. de Legat. 3. Incip.: 'Vsum originemque testamentorum esse juris

gentium . . .' Expl.: 'ex initio testamenti incipit enim ab oratione solvta.'

10382. [Rec. 1169.] ch. XVIII. 16. 4°. c. fig. col. Franciscus Neapolio Spinula, Theses ex universa philosophia, e mathesi et ex utroque jure Imperatori Leopoldo I. dicatæ.

10383. [Rec. 1209.] ch. XVIII. 200. 4°. c. figg. coll. Johannes Georgius von Lauben, Kurzer Entwurf einer Erziehungs-Art vor Prinzen und Prinzessinnen. 1761.

10384. [Rec. 1175.] ch. XVIII. 200. 4°. c. figg. coll. Johannes Georgius von Lauben, Kurzer Entwurf etc. Alterum exemplum operis in 10383 præcedentis.

10385. [Jur. civ. 212.] ch. XVI. 51. 4°. 1ª vacat. 1.) 1ᵇ—9ª. Udalricus Zasius, Opus de substitutionibus excerptum. 9ᵇ vacat. 2.) 10ª—ᵇ. 'Brevis repetitio L. Si is qui lapides. De actionibus emptorum et venditorum. Incip.: 'Nota posse agi cum emptore . . .' Expl.: 'Idem etiam in vino dici potest.' 11 vacat. 3.) 12ª—15ª. Adversaria juridica de defensione licita et de priuilegiis. 15ᵇ—17ª vacant. 4.) 17ᵇ. 'Axiomata seu conclusiones ex L. foramen ff. de seruit. urb. prædior. a Jacobo Robert academiæ Aurelianensis rectore a. 1540 mense Octobri disputata.' 5.) 18ª. Paradoxa in materia primi responsi Le a diuo pio ff. de re judicata ad disputandum proposita a Michaël. Vialarms 21. Aug. 1540. 6.) 18ᵇ. Conclusiones ex L. pecuniam ff. Si certum petatur a Johanne Mymerio 7. Octobris 1540 disputatæ. 7.) 19ª—51ª. Stephanus Saucier, Dictata in nouem priores titulos Lib. II. Institutionum. Incip.: 'Inter caetera quæ communia sunt . . .' Expl.: 'Bart. not. ff. de procuratoribus.'

10386. [Jur. civ. 213.] ch. XVI. 188. f. 1.) 1ª—5ᵇ. Varia juris axiomata in academia Aurelianensi ad disputandum proposita et a Gaspare de Nydbruck conscripta. 6—8 vacant. 2.) 9ª—53ª. Stephanus Saucier, Dictata in Codicis Lib. VII. titulos XLIII—LXI. die 5. Octobris 1542 inchoata. Incip.: 'Licet consuetudo moresque recepti . . .' Expl.: 'et tit. vt. Jud. non expr. sat. iuss.' 3.) 53ᵇ—59ᵇ. Johannes Rollier, Dictata in Codicis Lib. III. titulum De rei vindicatione. Incip.: 'Bonæ fidei emptor fructus suos . . .' Expl.: 'ff. de publ. in rem act.' 61—66 vacant. 4.) 67ª—94ª. Theodoricus Noppen, Dictata a. 1542 in Codicis Lib. II. titulum De fideijussoribus et mandatoribus. Incip.: 'In explicatione huius Rubricæ colligitur . . .' Expl.: 'ex contrario instit. quib. aliena. licet vel non.' 94ᵇ vacat. 5.) 95ª—96ᵇ. Idem, Dictata in Digestorum Lib. XVII. tit. 48. De requirendis reis et absentibus damnandis. Incip.: 'Colligite quo in grauioribus criminibus . . .' Expl.: 'finis tituli pridie Vacationum Aurelianensium Anno domini 1542.' 97 vacat. 6.) 98ª—116ª. Idem, Adnotationes in Lib. ff. XXXIX. tit. 1. De operis noui nunciatione. Incip.: 'Jus edificandi respicit privatam causam . . .' Expl.: 'quod lex loquitur de affirmatiuis.' 116ᵇ vacat. 7.) 117ª—131ᵇ. Idem, Annotationes in Decretalium Lib. II. tit. 38 De procuratoribus. Incip.:

'Procurator est qui aliena negotia mandato domini...' Expl.: 'ea ad probandum contra rei iud.' 132 vacat. 8.) 133ª—140ª. Idem, Dictata in titulum Decretalium De his quæ ui metusve causa fiunt. Incip.: 'Metus est instantis aut futuræ...' Expl.: 'Qsé ff. adim. tut.' 140ᵇ vacat. 9.) 141ª—150ᵇ. Idem, Enarratio in Decretalium Lib. I. tit. 35. De pactis. Incip.: 'Pactum a Cicerone definitur esse...' Expl.: 'qui quod reperta ff. ad L. falcid.' 151 vacat. 10.) 152ª—161ᵇ. Idem, Enarratio in Decretalium Lib. I. tit. 36. De transactionibus. Incip.: 'Transactio est de re dubia et lite incerta...' Expl.: 'vt demonstr. L. creditor §. 1. ff. manda.' 162 vacat. 11.) 163ª—168ª. Idem, Interpretatio Decret. Lib. II. tit. 27. De sententia et re judicata. Incip.: 'Sententia in hunc modum definitur...' Expl.: 'sero oportet ff. de excus. in se.' 168ᵇ vacat. 2.) 169ª—188ᵇ. Idem, Enarratio in Decretalium Lib. II, tit. 26 De præscriptionibus. Incip.: 'Præscriptio dupliciter accipitur...' Expl.: '§ ex malefitiis de actio.'

10387. [Nov. 95.] ch. XVIII. 119. f. Michaèl Servet, De trinitatis erroribus libri septem.. a. 1531.

10388. [Rec. 34.] ch. XVII. 243. f. Yshack Orobio de Castro alias Don Balthasar, Obras. Continentur hoc in volumine 1.) 1ª—36ª. Respuesta a un tratado que escriuio un docto predicante (? Limburgius) de la religion reformada, en que procuraua probar que la esperança de Israël y observancia de la divina ley no tenia fundamento, y que la Christiana demostraua su verdad por los sagrados escritos. 36ᵇ vacat. 2.) 37ª—111ª. Explicaçion paraphrastica del capitulo 52 de Isaias. 111ᵇ vacat. 3.) 112ª—140ᵇ. Explicaçion paraphrastica de las sententa semanas de Daniel. 4.) 141ª—232ᵇ. Epistola inuectiua contra un philosopho mediço, que dudaua o no creia la verdad de la divina escritura y pretendio encubrir su malicia con la afectada confession de Dios y ley de naturaleza.

10389. [Eug. F. 27.] ch. XVIII. 142. f. 1.) 1ª—18ª. 'Varia doctorum virorum de Jordano Bruno judicia et ex operibus eius collectanea.' 18ᵇ vacat. 2.) 19ª—58ª. Johannes Toland, Lettres à Serena. 58ᵇ vacat. 3.) 59ª—72ᵇ. Idem, Projet d'une dissertation sur la colomne de Nuée et de feu des Israëlites dans vne lettre à Megalonymus. 4.) 73ª—142ª. Idem, Christianisme judaique et mohametan.

10390. [Hohend. F. 10.] ch. XVIII. 449. f. 1.) 1ª—372ª. Giordano Bruno, Spaccio della Bestia trionfante diuiso in tre dialogi in tre parti. Stampato in Parigi 1584. 372ᵇ—373ᵇ vacant. 2.) 374ª—399ᵇ. 'Varia doctorum virorum de Jordano Bruno judicia et ex ejus operibus collectanea.' 400—403 vacant. 3.) 404ª—411ᵇ. Giordano Bruno, Proemiale epistola et argomenti sopra il trattato delle Ceneri. 4.) 412ª—423ᵇ. Idem, Proemiale epistola et argomenti sopra il trattato della causa, principio et vno. 5.) 424ª—444ª. Idem, Proemiale epistola et argomenti sopra il trattato dell' infinito, universo et mondi. 444ᵇ vacat. 6.) 445ª—449ª. Idem, Poesie alcune.

0391 et 10392. [Eug. Q. 10.] ch. XVII. 235 et 247. f. Johannes Bodinus,

Colloquium heptaplomeres de abditis sublimium rerum arcanis in libros VI digestum.

10393—10396. [Nov. 715—718.] ch. XVIII. 144, 131, 245 et 242. 4°. Giovanni Battista Faure S. J., Opuscolo anti-newtoniano, diviso in IV libri, in cui s'impugnano le regole del filosofare e le leggi del moto, si esaminano ancora i fenomeni e le proporzioni del sistema mondano del filosofo inglese. Incip.: 'Ciò che avvien tutto dì nella Giurisprudenza...' Expl.: 'ho inteso moltifar del romore sopra di cio.'

10397. [Hohend. Q. 6.] ch. XVII. 50. 4°. 1.) 1ª — 14ª. Gothofredus Vallée, La Beatitude des Chrétiens ou le fléau de la foi. Incip.: 'L'homme n'a aise, repos, beatitude, consolation...' Expl.: 'd'estre en la Bource et leur bouche seullement.' Opusculo crisis subjuncta est, quæ incip.: 'J'ai vu ce livre qui consiste en vn discours...' Et expl.: 'au plus mauvais état que tous les dessus dits.' 14ᵇ — 16ᵇ vacant. 2.) 17ª — 38ᵇ. Lettre sur l'établissement des religions. Incip.: 'Monsieur, La confiance, que j'ai en votre probité...' Expl.: 'de me croire vôtre trèshumble et très obeissant Serviteur.' 39 et 40 vacant. 3.) 41ª — 50ª. Dissertation sur le livre intitulé 'Le moyen de parvenir', quem libellum conscripsit Beroaldus de Verville. Incip.: 'Bien de gens croient que le livre, qui a pour titre...' Expl.: 'Rimam ecce video qua meum fluxit merum.'

10398. [Eug. Q. 46.] ch. XVIII. 42. 4°. Lettre d'Hypocratte à Damagette. Traduction. Incip.: 'Les affaires publiques et particuliers qui m'occupent...' Expl.: 'c'est ce qui établit si éminemment la Regularité et l'Ordre.'

10399. [Hohend. Q. 10.] ch. XVIII. 208. 4°. Henry Comte de Boulainvilliers, Essay de Metaphysique dans les principes de B*** de S*** i. e. Benedicti Spinozae.

10400. [Rec. 1891. 12.] ch. XVIII. 79. 4°. Tractatus moralis de potestate humana in genere et in specie. Incip.: 'Audite Principes et populi terræ, vocavit me Deus de utero...' Expl.: 'nec ad æternum pertingere Regnum.'

10101. [Hohend. Q. 11.] ch. XVII. 125. 4°. Mutianus de Bath, De veræ religionis inventione et forma libri sex. Incip.: 'Omnibus hominibus natura fratribus...' Expl.: 'libentissime credo atque commendo.'

10402. [Rec. 235.] ch. XVIII. 44. 4°. Godefroy Person, 'Tables politiques ou abrégé de la politique universelle, c'est à dire la chrétienne, l'unique véritable science' prævia epistola nuncupatoria itidem gallica ad Eugenium principem Sabaudiensem.

10403. [Hohend. F. 12.] ch. XVIII. 317. f. La religion du Chrestien conduit par la raison eternelle. Incip.: 'Les raisons les plus générales...' Expl.: 'aussi bien que les autres peuples.'

10404. [Hohend. F. 12.] ch. XVIII. 316. f. La religion du Chrestien etc. Alterum exemplum operis in 10403 præcedentis.

10405 et 10406. [Hohend. F. 14.] ch. XVIII. 648. f. 'Theophrastus redi-

vivus sive historia de iis quæ dicuntur de Diis de mundo de religione de anima de inferis et dæmonibus, de contemnenda morte, de vita secundum naturam; opus ex philosophorum opinionibus constructum et doctissimis theologis ad diruendum propositum.' Incip.: 'Philosophorum de Divinitate sententias. . .' Expl.: 'et ad infidelium confusionem.'

10407. [Hohend. F. 13.] ch. XVII. 401. f. Johannes Bodinus, Colloquium heptaplomeres de abditis sublimium rerum arcanis in libros VI digestum.

10408—10413. [Rec. 1772.] ch. XVIII. Vol. I. 188; II. 225; III. 216; IV. 163; V. 136; VI. 223. f. Antonius Constantinus Neapolitanus O. M., 'Philosophia adamitica noëtica divina mundana una et eadem ad omnes gentes profecta in septem libris exposita et Carolo VI. Imperatori dicata.'

10414. [Philos. 44.] ch. XV. 217. f. Proclus Lycius Diadochus, Commentarius in Parmenidem Platonis ad modum epitomes in latinam linguam conversus ab Antonio Hermanno Gogava, ut Gesnerus testatur.

10415. [Rec. 2273.] ch. XVIII. 248. f. Nicolaus Fréret, Lettre de Thrasybule à Leucippe sur les différentes religiones du monde.

10416 et 10417. [Rec. 2211.] ch. XVIII. 244 et 256. f. Tractatus politico-morales germanici varii. Incip.: 'Königliche Printzen sind zwar von Gott anderen Menschen in soweith vorgezogen...' Expl.: 'Die böſze Menschen konnen wol verschmitzt listig vnd geschickt — nimmermehr aber warhaftig dankbar und erkenntlich sein.'

10418—10420. [Nov. 522—524.] ch. XVIII. 239, 116 et 38. f. Benedictus a Spinoza, Opera gallice versa. Vol. I. Ethica; II. Tractatus politico-religiosus; III. De intellectus emendatione.

10421. [Philos. 189.] ch. XVI. 310. f. 1.) 1^a—32^b. Alexander Gianassi. Dictata in librum I. Meteororum Aristotelis a. 1534 conscripta. Incip.: 'Reliquum autem quod huius methodi. . Dicebamus quod I. liber...' Expl.: 'ut ipsius philosophi etc.' 33—36 vacant. 2.) 37^a—67^a. Alexander de Castro Bononiensi, Super prædicabilia Porphyrii. Incip.: 'Dubitatur primo utrum genus sit...' Expl.: 'et hoc posito in.. tio de uocibus. 67^b—68^b vacant. 3.) 69^a—107^b. Dubitata seu examen in I. et II. librum Aristotelis Peri hermenias initio et fine mutilum, a. 1533. Incip.: 'Lectio 26^a. Dei gratia dicebatur...' Expl.: 'Intelligamus uero quod dicitur ex hijs in..' Cetera desunt. 108 vacat. 4.) 109^a—221^a. Fragmentum examinis super librum I. et II. Aristotelis Posteriorum. Incip.: 'Lectio 75^a. Cap. 13. Invenitur.. Latini quod...' Expl.: 'et ulla dubitatione.' 221^b—223^b vacant. 5.) 224^a—310^b. Fragmentum examinis super proœmium Physicorum Averrois. Incip.: 'Intentio mea in hoc sermone.. Quum esset consuetudo ob penuriam...' Expl.: 'videbimus in alia lectione.' Quæ in hoc volumine continentur, excepta sunt ex ore legentium a Fabiano Corraducio, quum Bononiæ studiis litterarum incumberet.

10422. [Rec. 997.] ch. XVII. 413. f. Dictionarium juridicum ordine alphabetico dispositum. Incip.: 'Abbas. Vide Episcopus in suo loco. Abolitio est actionis peremptio...' Expl.: 'Uxor.. loco defecti 6.'

10423—10424*. [Rec. 436.] ch. XVIII. 436, 285 et 50. f. Alexander Riccardi, Zibaldone di buone e cattive considerationi, che diffendono overo offendono la verità. Vol. III. continet indicem alphabeticum in volumina I. et II.

10425. [Philos. 125.] ch. XVII. 20 + 8. f. et 8°. 1.) 1ª—20ᵇ. Tabulæ dialecticæ præsertim prædicamentorum partim typis partim manu scriptæ. Impressarum auctor est Cornelius Valerius Ultrajectinus. 2.) 1ª—8ᵇ. 'Lectio in quocunque opere incipiendo perutilis atque necessaria.' Incip.: 'Apud doctissimos expositores semper...' Expl.: 'Aliquod animal non est irrationale.'

10426. [Philos. 150.] ch. XVII. 9. f. Siluester II. papa sive Gerbertus, Opusculum de rationali et ratione ad Ottonem III. Imperatorem exscriptum e codice vetusto bibliothecæ monasterii Zwetaliensis in Austria a. 1621.

10427 et 10428. [Philos. 123 et 124.] ch. XVI. 178 et 147. f. Ludovicus ab Oreferreo sive Bucca di ferro, Prælectiones in libros Aristotelis de anima, a Fabiano Corraducio, dum Bononiæ litteris operam daret, raptim ab ipsius Ludovici ore exceptæ a. 1535.

10429. [Philos. 133.] ch. XVII. 4 + 148. f. Matthæus Drummer, Neu ankommener christlich-politischer Wegweiser. Tractatus politico-moralis germanicus, quem auctor epistola dedicatoria et libello supplici præmissis Leopoldo I. Imperatori a. 1658 obtulit.

10430. [Philos. 167.] ch. XVII. 127. f. Frater Angelus Gabriel a Nicia, Monita patris ad filium ætatis flore vernantem, in aula principis gratia florentem.. comiti Leopoldo a Kollonicz.. cardinali.. archiepiscopo dedicata. Præmittuntur præfatio ad lectorem, elenchus XVI monitorum et procemium patris ad filium.

10431. [Rec. 1016.] ch. XVIII. 144. f. Summulæ seu institutiones dialecticæ. Incip.: 'Summulæ idem sunt ac brevis summa eorum scilicet...' Expl.: 'potest esse diversum magis vel minus certum.'

10432. [Rec. 1017.] ch. XVIII. 239. f. 'Disputationes physicæ.' Incip.: 'Disputatio I. De substantia, accidente et mutationibus substantialibus.. Omnes in hoc conveniunt quod Substantia'...' Expl.: 'novam distantiam et proximitatem temporalem fundet.'

10433. [Rec. 1018.] ch. XVIII. 227. f. 'Disputationes physicæ particularis.' Incip.: 'Disputatio prima. De mundo.. Mundus ab Aristotele lib. de mundo...' Expl.: 'tanquam proprium sibi et aliquomodo debitum.'

10434. [Rec. 735.] ch. XVII. 4 + 60. f. Franciscus Gnilielmus Triangi, Concinnatio historico-politica de et pro arcanis imperitantium.. Viennæ Austriæ.. 1700 cum præfatione ad lectorem et indice rerum subnexo.

10435. [Philos. 200.] ch. XVII. 89. f. Bernardinus Nannetti de Castrocani,

Delle cose nuovamente scoperte nel cielo.. Opus hoc in codice duobus libris constans Ferdinando II. Imperatori dedicatum est. Liber III. autem de maculis in sole conspectis, cuius mentionem auctor facit, in hoc volumine desideratur.

10436. [Fosc. 207. 3.] ch. XVII. 36. f. 1.) $1^{a b}$. Marcus Foscarini, De philosophia in genere aliquæ considerationes italicæ. Incip.: 'Per quanto può riterarsi...' Expl.: 'a noticie non cosi vulgari.' 2 vacat. 2.) 3^{a}—4^{a}. Paulus Sarpi, Sistema intorno a i principj di pensare. 4^{b} vacat. 3.) 5^{a}—6^{a}. 'Della circolazione del sangue.' Incip.: 'Del 1628 Guglielmo Harueo di Natione Inglese...' Expl.: 'dubbia appo gl'Antichi.' 6^{b} vacat. 4.) 7^{a}—11^{a}. Tractatus italicus de operibus Pauli Sarpi philosophicis. Incip.: 'Leggendosi li pensieri naturali, metafisici e matematici del P. M. Paolo Sarpi...' Expl.: 'che dopo la di lui età fiorirono.' 11^{b}—11^{*b} vacant. 5.) 12^{a}—14^{a}. Alter tractatus ejusdem argumenti. Incip.: 'Accade a pochi ingegni straordinarj...' Expl.: 'e medici del suo secolo.' 14^{b}—16^{b} vacant. 6.) $17^{a b}$. Alexander Anderson, Epistola latina ad Paulum Sarpi d. d. Lutetiæ Parisiorum Kal. Nov. 1615. 18 vacat. 7.) 19^{a}—36^{a}. Tractatus de Pauli Sarpi opere inedito 'Pensieri' inscripto adjectis simul excerptis. Incip.: 'Se in ogni tempo fiorirono uomini illustri...' Expl.: 'i filosofi più accurati e più prudenti.'

10437. [Philos. 184.] ch. XVI. 81. f. Manuel Bryennius, 'Αρμονικῶν seu de Musica libri tres ab Antonio de Albertis e græco in latinum sermonem conversi.' Index capitum singulorum librorum præmissus est.

10438. [Philos. 217.] ch. XVI. 159. f. 1.) 1^{a}—103^{b}. Paulus Scalich de Lika, Quadraginta novem librorum de rerum causis heptadis primæ quattuor posteriores libri ad Maximilianum II. Imperatorem. 104—107 vacant. 2.) 108^{a}—153^{b}. Idem, Acroamata sex id est expositio capitis primi usque ad v. XIV. Apocalypseos. 3.) 154^{a}—157^{a}. Idem, Lemmata capitum heptadis primæ quadraginta novem librorum de rerum causis. 4.) 157^{b}—159^{a}. Idem, Lemmata nonaginta capitum seu librorum de subtilitate adversus Cardanum. 5.) 159^{b}. Idem, Lemmata quattuor et viginti colloquiorum de statu huius mundi.

10439. [Rec. 2255.] ch. XVI. 103. f. Antonius de Prato Veteri, Nova feudorum compilatio et digestio Friderici III. Imperatoris iussu conscripta.

10440. [Philos. 269.] m. XVII. 39. f. 'Positiones ex uniuerso cursu peripatetico, quas ad XV. Kalendas Martias a. 1621.. in.. P. P. Dominicanorum Augustensium Gymnasio academico præside A. R. P. F. Thoma Felice O. Præd.. a se propugnandas dedit.. comes Christophorus Andreas Matthiolus..' Ferdinando II. Imperatori dedicatæ, cuius et icon in 1^{b} delineata est auro, uti et omnis codex litteris aureis exaratus est.

10441. [Nov. 345.] ch. XIX. 150. 4°. M. Szarachewich, Darvans allegorische Reiſe auf die Entdeckung der Elementen und ihren Folgen (sic). Anno 1829. Codex ab auctore exaratus.

10442. [Nov. 347.] ch. XIX. 97. 4°. M. Szarachewich, Meine Mittheilung für die Astronomie. 1827. Præligata est epistola germanica, qua auctor præcedentem cod. ms. 10441 et hunc a se ipso exaratum bibliothecæ palatinæ donat d. d. Mailand, den 1. September 1828.

10443. [Nov. 346.] ch. XIX. 29. 4°. M. Szarachewich, Nachtrag zu der Darovans allegorischen Reise, May 1829. Mailand. Præligata est epistola germanica, qua auctor hanc appendicem cod. ms. 10441 a se ipso exaratam bibliothecæ palatinæ donat d. d. Mailand, den 15 May 1829.

10444. [Philol. 172.] ch. XVII. 20. 4°. L'Alessandro ouero l'immortalità dell' anima, componimento morale per musica. Incip.: 'Volgea di Babilonia al uasto impero...' Expl.: 'Sogno ciò che vegliando alcri si gode.' Argumentum dramatis prosaicum præmissum est.

10445. [Philos. 279.] ch. XVII. 28. 4°. Barlaam de Seminaria episcopus Gyracensis, 'Ethica secundum Stoicos ex plurimis voluminibus eorundem Stoicorum sub compendio' in duas diviso partes. Incip.: 'Pars prima. Beatitudo quid dicatur...' Expl.: 'Possibile ergo est perturbationibus vacare.'

10446. [Hist. prof. 670.] ch. XVII. 91. 4°. Caspar Pansa, Iter ex Germaniæ finibus in Galliam susceptum die 25. Maii 1610; a Basilea progreditur auctor Lutetiam usque atque hinc in Armoricam, et quæ tam in via quam in oppidis vicisque memoratu digna occurrunt, describit partim latino partim germanico sermone.

10447. [Philos. 287.] ch. XVI. 55. 4°. 1.) 1^a—35^a. Isocrates, Preceptos y reglas, que escriuiò a Nicocles rey de Chypre. 2.) 35^b—55^b. Agapetus, Del offiçio del rey. Ambo opuscula e græca lingua in hispanicam translata sunt et Maximiliano II. Imperatori prævia epistola dedicata 'por el secretario Diego Gracian.'

10448. [Philos. s. n.] ch. XVI. 107. 4°. Commentarius in Aristotelis librum de cœlo. Incip.: 'Solent scholastici amicissimi expositores in principiis librorum...' Expl.: 'antecedens contradictorium falsi i. e. cuius antecedens est contradictorium.' Adjectæ sunt duæ tabulæ calamo delineatæ figuram cœli repræsentantes.

10449. [Hist. prof. 703.] ch. XVI. 67. 4°. In folio numero non signato ante folium primum contenta in codice enarrantur. 1.) $1^{a\,b}$. Petrus Illicinus, Epistola ad Maximilianum II. Imperatorem, qua hunc codicem obtulit, s. d. 2.) 2^a—24^b. Idem, 'Ad Maximilianum II.. Parænesis de Romani Imperii assequendi retinendique rationibus' hexametrica. Incip.: 'Cum sis non tantum de regum stirpe creatus...' Expl.: 'Auri sacra fames quæ misces sacra profanis.' 25 vacat. 3.) 26_a—36^b. Idem, Ad eundem Flebilis Hungaria hexametrico descripta carmine. Incip.: 'Maxima cura Dei pars et certissima Diuum...' Expl.: 'Aggredere o magnos aderit jam tempus honores.' 4.), 37^a—40^b. Idem, In laudem Hungariæ hendecasyllabi. Incip.: 'Salue Pannoniæ beata tellus...' Expl.: 'Spem qui te eripiet misertus

olim. 41 vacat. 5.) 42ᵃ—67ᵇ. Idem, Oratio ad Vngaros de armis contra Turcas sumendis. Incip.: 'Intelligitis, certo scio, generosissimi...' Expl.: 'et clamet omnis populus amen.'

10450. [Eug. F. 49.] ch. XVII. 304. 4°. La religion du chrétien conduit par la raison eternelle. Incip.: 'Les raisons les plus générales sont I le consentement...' Expl.: 'que les autres peuples et soions après que si..' Cetera desunt. Cf. codd. 10403—10404.

10450*. [Eug. Q. 54.] ch. XVIII. 32. 4°, 8° et 16°. 1.) 1ᵃ—14ᵇ. 'De imposturis religionum breve compendium.' 2.) 15ᵃᵇ. Godofr. Wilh. Leibniz, Epistola gallica autogr. ad anonymum de codd. mss., quos pro principe Eugenio Sabaudiensi comparauit d. d. Hannover ce 30 d'Auril 1716. 16ᵃ—17ᵃ vacant. 3.) 17ᵇ. Notula gallica de cod. ms. libellum continente de imposturis religionum sive de tribus impostoribus. 4.) 18ᵃ—19ᵃ. 'Extrait d'une lettre de Berlin du 13. de Mars 1716, ejusdem argumenti, nempe eundem cod. ms. concernens notula gallica. 19ᵇ—21ᵇ vacant. 5.) 22ᵃ—32ᵇ. 'Reponse à la dissertation de Mr. de la Monnoie sur le traité De tribus impostoribus. A la Haye chez Henri Scheurleer 1716. 16°.' Impressa.

10451. [Hist. prof. 795—798.] ch. XVII. 22 + 42 + 28 + 37. 4°. 1.) 1ᵃ—22ᵃ. F. Patritius Taaffe, Narratio cædis Alberti comitis de Waldstein et ducis Fridlandiæ a Walthero Butler patratæ partim latino partim hispanico sermone conscripta, adjuncto supplici libello ad Ferdinandum III. Imperatorem, in quo agnati conqueruntur testamentum Waltheri, cuius exemplum adponitur, irritum factum fuisse, quibus querelis respondetur adjecta resolutione germanica de eleemosyna quinquaginta florenorum Elisabethæ viduæ Butler semel præstanda. 22ᵇ vacat. 2.) 1ᵃ—42ᵃ. Andreas Cardonio, Relacion de la rebelion i apostacia de la ciudad de Ginebra .. traducido (sic) de Italiano en Castellano, en la qual brevemente se declara el estado i discreption (sic) de aquella ciudad desde el anno de 1535 que se introduxo el Caluinismo i mudo el govierno i los varios sucesos que aiudo hasta el año 1629. 42ᵇ vacat. 3.) 1ᵃ—28ᵃ. Antonio Dionisi, Epistola italica ad Ferdinandum archiducem Austriæ Teriolensem, in qua eius maiorumque suorum clarissimæ virtutes laudantur. 28ᵇ vacat. 4.) 1ᵃ—37ᵇ. 'Sortes ludicræ miscellaneæ' principum, civitatum, ordinum, statuum et singulorum sive fata eorundem sententiis et versibus e S. Scriptura et ex auctoribus sacris profanisque depromptis irridentur præcipue tempore belli triginta annorum. Incip.: 'Lubecum. Nulla salus bello, pacem te poscimus omnes...' Expl.: 'Prædicatorum ordo. Maledictus est homo qui confidit in homines. Structores Furschneider. De ore tuo te iudico.' Chmel I, V.

10452. [Philos. 341.] ch. XVI. 62. 4°. Commentarius seu dictata in libros Aristotelis de anima. Incip.: 'Refert Alexander in principio sue enarrationis...' Expl.: 'vnde oleum non bene misceretur aque.'

10453. [Philos. 431.] ch. XVI. 17. 4°. Philippus Melanchthon, Fragmentum operis de dialectica.

10454. [Philos. 386.] ch. XVI. 376. 4°. 1.) 1ª—7ª. 'Quæstio et responsio de anno reformato Gregoriano habita Wittebergæ in promotione publica magistrorum a. 1599 præsente T. B. Quæstio illa proponebatur a quodam Dano tunc promoto, qui primum habuit locum. Responsio autem a magistro Melchiore Föstelio mathematum isthic professore publico recitata est.' Incip.: 'Quod in hoc amplissimo consensu (sic)...' Expl.: 'et grata mente recolant adminiculi suppeditatur.' 7ᵇ—11ᵇ vacant. 12ª Tantum leguntur hæc verba '. . Bernhardi Tomitani expositio in libros Aristotel. poster. Analyticos.' 12ᵇ vacat. 2.) 13ª—93ᵇ. Fragmenta astronomica et mathematica partim latina partim italica a Corraduccio e prælectionibus excepta. 94 et 95 vacant. 3.) 96ª—111ᵇ. Historia septem sapientum Romanorum sive Dioclectiani filii Ponciani imperatoris initio et fine mutila. 4.) 112ª—119ᵇ. Tabulæ de animæ facultatibus manu Corraducciii scriptæ. 120 vacat. 5.) 121ª—129ᵇ. Fragmenta de coelo manu Corraduccii scripta. 130 et 131 vacant. 6.) 132ª—147ᵇ. Fragmenta de anima manu Corraduccii scripta. 7.) 148ª—152ª. Dialogorum moralium et quidem noni et decimi fragmenta. 152ᵇ—159ᵇ vacant. 8.) 160ª·ᵇ. Fragmenta philosophicca de certitudine et incertitudine. 9.) 160ᵇ—165ª. 'De ortu et occasu poëtico, item de mensibus annis diebus' testimonia et sententiæ poëtarum Græcorum et Romanorum. 10.) 165ᵇ—168ᵇ. De diebus artificialibus et naturalibus notabilia. 11.) 169ª—173ᵇ. Tabulæ italicæ de varia temporis mensura a Corraduccio scriptæ. 174—177 vacant. 12.) 178ª—184ᵇ. Varia notabilia de Socrate sapientissimo, apologia Socratis moralis, de generibus orationum etc. 13.) 185ª—196ª. 'De usu globi cœlestis.' Incip.: 'Quomodo sit globus collocandus et ad usum præparandus. Situs globi talis debet esse. . .' Expl.: 'pro solaribus horologijs.' 196ᵇ vacat. 14.) 197ª—202ª. 'Tabula quantitatis dierum, ortus et occasus solis ad elevationem poli 50 gradus.' 202ᵇ—205ᵇ vacant. 15.) 206ª—210ᵇ. Tabulæ in doctrinam de interpretatione id est Aristotelis peri hermenias a Corraduccio scriptæ. 211 et 212 vacant. 213 et 214 vide sub 18.) 16.) 215ª—234ª. Paulus Prutenus, 'Breues quædam in librum de interpretione annotationes Viennæ . . exaratæ a. 1565.' 234ᵇ—235ᵇ vacant. 17.) 236ª—246ᵇ. 'De significatione stellæ prædominantis' fragmenta. 247 vacat. 18.) 213ª—214ᵇ. Tabulæ de libro Aristotelis Perihermenias. 19.) 248ª—253ª. Tabulæ de disciplinarum affinitate. 254 et 255 vacant. 20.) 256ª—271ᵇ. Fragmenta alicuius commentarii de prædicamentis. 272—277 vacant. 21.) 278ª—288ᵇ. 'Praxis ad Schœneri isagogen astrologicam' fine carens. 289 vacat. 22.) 290ª—300ª. Tabulæ de disciplinarum affinitate sub 19.) continuantur. 300ᵇ—302ᵇ vacant. 23.) 303ª—335ᵇ. Fragmenta commentarii de libris physicorum Aristotelis. 336 vacat. 24.) 237ª—346ᵇ. Fragmenta duo astrologica. 25.) 347ª—400ᵇ. Theoricæ planetarum fragmenta. Incip.: 'poli non rotantur sed circumvoluuntur. In Solis ergo orbe. . .' Expl.: 'relinquetur maxima solis declinatio ab æquinoctiali.'

10455. [Philos. 368.] ch. XVI. et XVII. 171. 4°. 1.) 1ª—86ᵇ. Explicatio

cuiusdam natiuitatis. Incip.: 'Caput primum. De vitæ diuturnitate et spacio in genere. Prima consideratio astrologorum...' Expl.: 'cuius vires eodem tempore quoque grassabuntur.' 87 vacat. 2.) 88ª—91ª. Tabulæ directionum, declinationum, ascensionum et descensionum planetarum. 91ᵇ vacat. 3.) 92ª—115ᵇ. Explicatio cuiusdam nativitatis initio et fine mutila. Incip.: 'Luna cum latitudine ad quadratum Martis dextrum...' Expl.: 'Que quales sint aliquoties iam repeti..' Cetera desunt. 4.) 116ª—123ᵇ. Fragmentum de stellarum fixarum in constellationibus cursu. Incip.: 'Cursu indagando opus erat ex triangulorum...' Expl.: 'habere altitudinem G. 28. M. 24 hinc lubet eius inuesti..' Cetera desunt. 124—126 vacant. 5.) 127ª—156ᵇ. 'Disputationes in logicam philosophiæ 1631.' Incip.: 'Inter varia nomina, quibus insignitur...' Expl.: 'ad obiectum proximum non uero ad obiectum indirectum..' Cetera desunt. 6.) 157ª—162ª. 'Fallacia compositionis et diuisionis' tractatus logicalis. Incip.: 'ELS. Hec fallacia plerunque oritur ex vicio syntaxeos...' Expl.: 'sic nos dictata ab alijs accipimus et bona fide alijs tradidimus.' 162ᵇ—164ᵇ vacant. 7.) 165ª—167ª. De eclipsibus solis et lunæ a. 1523—1544 notatu digna. Incip.: 'Doctor Georgius Collimitius Tanstetter initium effectuum...' Expl.: 'siue 16 dies.' 167ᵇ—168ᵇ vacant. 8.) 169ª—171ᵇ. Hugo Blotius, Tres tabulæ (duæ in 4° et una in f.) triginta duorum ventorum nomina variis linguis exhibentes.

10456. [Univ. 250.] ch. XVI. 349. 4°. Christophorus Ehemius, Annotationes in Porphyrii introductoriam in categorias Aristotelis a. 1553 Augustæ Vindelicorum dictatæ.

10457. [Univ. 343.] ch. XVI. 136. 4°. Farrago annotationum scholasticarum in universam Aristotelis philosophiam. Primum folium decerptum est. Incip.: '.. necessarium ex suppositione in antecedenti...' Expl.: 'etiam hoc quidem guereretur.'

10458. [Philos. 348.] ch. XVI. 19 + 24 + 9 + 6. 4°. 1.) 1ª—19ᵇ. Victorinus, Explicationes in librum VI. Ethicorum Aristotelis. Jenæ a. 1558 traditæ, fine mutilæ. 2.) 1ª—24ᵇ. Franciscus Piccolomini, Lectiones in librum I. Physicorum Aristotelis a. 1568, fine mutilæ. 3.) 1ª—9ᵇ. Paulus Prutenus, Annotationes in Porphyrium, fine mutilæ. 4.) 1ª—6ᵇ. Doctor Josephus, Prolegomena philosophica, fine mutila.

10459. [Philos. 443.] ch. XVI. 131. 4°. Quattuor themata cœlestia nativitatum anonymorum cum explicationibus germanicis. Prima est initio mutila. Ad calcem accedunt quidam calculi astronomici et fragmentum latinum ignotæ cuiusdam genituræ.

10460. [Philos. 353.] ch. XV. 9. 4°. Canones pro usu tabularum ad investigandos motus planetarum, quæ ad urbem Cracoviensem ut videtur aptatæ sunt. Incip.: 'Radix anni christiani nil aliud est . . .' Expl.: 'hijs autem duobus inventis..' Cetera desunt uti et tabulæ.

10461. [Philos. 339.] ch. XVII. 101. 8°. Commentarius seu dictata in Aristotelis libros duos analyticos posteriores seu de demonstratione.

Incip.: 'De proprietatibus subiectorum in quacunque scientia. Plurimæ quidem sunt proprietates . . .' Expl.: 'media ad passus . . aperiunt.'

10462. [Philos. 328.] ch. XVI. 136. 8°. 'Glossaria in Posteriora Aristotelis.' Incip.: 'Cap. I. A. Doctrina et disciplina subiecto idem sunt . . .' Expl.: 'ita demonstratio cognoscit scibiles res et demonstrabiles.'

10463. [Philos. 316.] ch. XVI. 35. 4°. Johannes Tonner a Trübpach, Moralia Aristotelis methodico compendio illustrata et 'principibus serenissimis' nempe Ernesto et Rudolfo archiducibus Austriæ Maximiliani II. Imperatoris filiis dedicata. Est autem hoc compendium fine mutilum desinens in tractatione de virtutibus in genere, ideoque opus perficere videtur voluisse Hugo Blotius, nam ab ipso subtextum est caput integrum 'de iustitia quid nominis' et inchoatum alterum 'de iustitia quid rei.'

10464. [Philos. 311.] ch. XVI. 25. 4°. Johannes Plouuier Flander, Erasmi Roterodami de morum civilitate libellus elegiaco carmine redditus et Maximiliano II. Imperatori dicatus a. 1566 Viennæ Austriæ calend. Novembris. Dedicatio distichis elegiacis concinnata incip.: 'Ite mei volucres Elegi, properate volantes . . .' Et expl.: 'Ac imperfectum sit licet istud opus.' Libellus incip.: 'Diuinum sese species convertere in omnes . . .' Et expl.: 'Ut deinde abstineat tuque preceris eum.' Epilogus versificatoris incip.: 'Hactenus imparibus numeris quæ scripsit Erasmus . . .' Et expl.: 'Scribere contendit si iuuet omnipotens.'

10465. [Philos. 325.] ch. XVI. 70. 4°. 1.) 1ª—43ᵇ. 'In animam Philippi Melanchthonis annotata M. Johannis Stenii.' Incip.: 'Explicationi utilissimæ et suauissimæ . . .' Expl.: 'in historia animalium lib. 3. cap. 7.' Librarius ipse adnotavit 'Reliqua desiderantur.' 2.) 44ª—70ª. 'Syntagma totius controversiæ de anima an sit ex traduce an uero divinitus fœtui inseratur.' Incip.: 'Diuersæ opiniones de origine animarum rationalium et quis sit præsentis controversiæ status. Quinque opiniones de origine animarum . . .' Expl.: 'Illa ego omnia non nisi veritatis studio proposita esse testatum volo.'

10466. [Philos. 342.] ch. XVI. 141. 4°. Johannes Baptista Fonteius Primio, De risu sive quod risus sit virtus, dialogus Johanni Michaëlio (sic) Frangipani Veneto penes Cæsarem oratori dicatus . . Spiræ Cal. Sextil. comitiorum Imperii tempore a. 1570.

10467. [Philos. 430.] ch. XVI. 30. 4°. Bernhardus Tomitano, Miscellanea philosophica in academia Patavina ex ejusdem prælectionibus collecta a. 1550 et 1551, videlicet de logica, de universalibus, de prædicabilibus et de prædicamentis, de libris physicæ auscultationis etc.

10468. [Philos. 352.] ch. XVI. 38. 4°. 'Annotationes in opus de moribus Aristotelis scriptum ad Nichomachum Argyropolj Bizantij traductione versum exceptæ per Heliam Anhart dictante M. Christophoro Senfft-haymero in . . studio Viennensi a. . 1546.'

10469. [Philos. 315.] ch. XVI. 100. 4°. 1.) 1ª—41ᵇ. Philippus Melanch-

thon, Epitome physicæ. 42—61 vacant. 2.) 62ª—100ᵇ. Idem, Epitome dialecticæ.

10470. [Philos. 406.] ch. XVI. 131. 4°. Benedictus Pererius S. J., Dictata in libros duos Aristotelis de generatione, cœpta XI. Kl. Julii a. 1566.

10471. [Philos. 390.] ch. XVI. 314. 4°. 1.) 1ª—49ᵇ. R. P. M. Georgius, Quæstiones et explicatio textus librorum de cœlo Aristotelis, incepta die 25. Junii 1566. 50—58 vacant. 2.) 59ª—264ª. Idem, Explicatio textus Aristotelis et quæstiones in libros duos de anima, dictari cœpta die 26. Novembris 1566. 264ᵇ—272ᵇ vacant. 3.) 273ª—314ᵇ. Idem, Duæ disputationes de immortalitate animæ.

10472. [Lunæl. Q. 117.] ch. XVI. 60. 4°. Wolfgangus Pledl, Libellus de studiorum ratione, via ac methodo conventui Manseensi dicatus a. 1551. Præcedit iudex titulorum ac locorum in hoc libello sequentium.

10473. [Lunael. Q. 117.] ch. XVI. 52. 4°. Wolfgangus Pledl, Libellus de studiorum ratione etc. Alterum exemplum operis in 10472 præcedentis.

10474. [Lunael. Q. 117.] ch. XVI. 63. 4°. Wolfgangus Pledl, Libellus de studiorum ratione etc. Tertium exemplum operis in 10472 et 10473 præcedentis.

10475. [Philos. 374.] ch. XVII. 20. f. obl. Petrus Lambecius, Tabulæ 18.—37. analyticæ in Aristotelis Ethicorum libros ad Nicomachum. Tabulæ 1.—17. et ultimæ desunt.

10475*. [Philos. 374.] ch. XVII. 28. 4°. 1.) 1ª—6ª. Petrus Lambecius, Lemmata capitum operis de antiquitatibus Germaniæ. 6ᵇ—7ᵇ vacant. 2.) 8ª—28ᵇ. Idem, Rudimenta linguæ hebraicæ.

10476. [Philos. 403.] ch. XVI. 151. 8°. Benedictus Pererius S. J., Commentarius et quæstiones in lib. I. II. III. et IV. Physicorum Aristotelis.

10477. [Philos. 465.] ch. XV. (1480.) 63. 4°. Pelagius Eremita, Ad Libanium Gallum discipulum suum περὶ ἀνακρίσεων ὑπνοτικῶν sive de somniorum interpretatione libri tres prævia epistola dedicatoria.

10478. [Philos. 404.] ch. XVI. 114. 8°. Benedictus Pererius S. J., commentarii et quæstiones in libr. V. VI. VII. et VIII. Physicorum Aristotelis.

10479. [Lunael. Q. 63.] ch. XVI. (1569.) 96. 4°. 'In tres libros de anima.. commentaria.' Incip.: 'Præfatio. Heraclitus et Cratillus (ut refert philosophus 4. Met.)...' Expl.: 'ergo argumentis nihil proficit..' Cetera desunt. Librarius rubro indicauit 'Que hic desiderantur alio libro separatim habentur.'

10480. [Philos. 470.] ch. XVI. 39. 4°. 'Institutio logica quæ est tanquam εἰσαγωγή ad logicam Aristotelis' in septem partes tributa et præfatione exornata. Incip.: 'Sectio prima de facultate logicæ.' Cap. I. de Nomine. Hæc doctrina uocatur dialectica...' Expl.: 'diligenti et

assidne uiuemus exercitationi.' Codex a Philippo Eduardo libero barone Fugger exaratus est.

10481. [Lunael. Q. 53.] ch. XVI. 275. 4°. Johannes Baptista de Lezara sive Lazara, 'Compendium diversarum rerum seu notata de disciplina monastica ad normam et exemplar SS. Patrum et priscorum monachorum velut postliminio reuocata et restituta.'

10482. [Philos. 375.] ch. XVI. 378. 4°. David Schram, Lectionum philosophicarum pars prima, videlicet: 1.) 1ª — 143ª. 'Leges philosophandi προλεγομένων loco traditæ.. antequam logices explicationem aggrederetur' incœptæ die 22. Septembris 1592 et finitæ XIII. Kal. Septembris 1593; 143ᵇ — 146ᵇ vacant. 2.) 147ª — 378ᵇ. Tractatus de loco et tempore, inchoatus 1. Aprilis 1592. Finis deest.

10483. [Philos. 377.] ch. XVI. 237. 4°. David Schram, Prælectionum in Aristotelis librum de mundo pars I, inchoata 27. Aprilis 1590 et absoluta die 2. Martii 1591.

10484. [Philos. 376.] ch. XVI. 471. 4°. David Schram, Lectionum philosophicarum pars altera sive tractatus de principiis rerum naturalium in tres partes tributus, inchoatus 8. Martii 1591 et absolutus VII. Id. Martii 1592.

10485. [Philos. 395.] ch. XVI. 474. 4°. Commentarius sive dictata in octo Politicorum libros Aristotelis fine mutila. Prima lectio habita 8. Aprilis 1595 incip.: 'Artes omnes quæ hominum repertæ sunt industria...' Ultima 15 Maii (? 1596) habita expl.: 'Ab horum enim distructione pendet cavillationis huius solutio. Nec omnino..' Cetera desunt.

10486. [Philos. 394.] ch. XVI. 525. 4°. Dictata in libros octo Physicorum Aristotelis Rudolphi Corraduccii manu majorem partem scripta Patavii a die 22. Novembris 1580. Incip.: 'Subjectum universæ naturalis philosophiæ est disserere et tractare de corpore naturali . . .' Expl.: 'et hæc de hac difficultate dicenda erant, hincue terminum habeant quæ attinent ad opus de physico auditu.'

10487. [Philos. 408.] ch. XVI. 85. 4°. Alexander Aphrodisiensis, Liber de anima in latinum sermonem translatus ab Antonio de Albertis. Codex est archetypus ab interprete exaratus, multis in locis refectus et lacunis nonnullis ornatus ubi interpres haesit, qui præfationem ad lectorem præmisit.

10488. [Philos. 399.] ch. XVI. 311. 8°. Hieronymus de Gregoriis S. J., Dictata seu lectiones in octo libros Physicorum Aristotelis, incipientes a 20. Octobris 1567, exceptæ ab Octaviano libero barone Fugger, iis vero litterarum formis exaratæ, quæ Plautinus Pseudolus gallinam scripsisse dicat.

10489. [Philos. 400.] ch. XVI. 307. 8°. Antonius Francosius S. J., Commentarii in libros Priorum et Posteriorum Aristotelis partim Octaviani liberi baronis Fugger partim alterius manu scripti.

10490. [Philos. 401.] ch. XVI. 196. 8°. Commentarii seu lectiones in libros Priorum, Posteriorum et topicorum Aristotelis a. 1595 scriptæ. In-

cip.: 'In librum primum Priorum .. Videndum est omnium primo de materia inscriptione et diuisione ...' Expl.: 'que tamen omnia per se conveniunt illis.'

10491. [Philos. 402.] ch. XVI. 120. 8°. Benedictus Pererius S. J., Commentarius et quæstiones in libr. I. Physicorum Aristotelis a. 1566.

10492. [Philos. 407.] ch. XVI. 297. 8°. 1.) 1ª – 22ª. Benedictus Pererius S. J., 'Disputatio de potentia generativa.. finita 15. Octobris a. 1564 Rome in Collegio Germanicorum.' 2.) 22ª—24ᵇ. Idem, 'Disceptatio breuis immortalitatem anime rationalis ex signis cognosci et deprehendi posse.. Rome XVI. Julii a. 1564. 3.) 25ª—86ᵇ. Tractatus de partibus similaribus in genere et singillatim. Incip.: 'Aristoteles in tertia sua ultimaque parte . . .' Expl.: 'Que supersunt ad medicum magis quam physicum spectant.' 87—89 vacant. 4.) 90ª—104ª. 'De ideis Platonis tractatus.' Incip.: 'Ex sententia Platonis de Idæis (sic) diuina ope acturi ...' Expl.: 'et nimis audacter direxit.' 104ᵇ—105ᵇ vacant. 5.) 106ª—108ᵇ. 'Opusculum de vnione hypostatica uerbi cum natura humana. Incip.: 'Cap. I. Quid sit suppositum et quid sit natura. Tria esse necessaria ut aliqua res suppositum dicatur...' Expl.: 'est beatus et uiuent in sæcula seculorum Amen.' 6.) 109ª—136ª. Quæstiones theologicæ contra A. et. H. C. addictos de S. Scriptura, de traditionibus, de conciliis, de auctoritate Patrum et de matrimonio, quæ omnes a Jesuita quodam conscriptæ sunt. 136ᵇ—137ᵇ vacant. 7.) 138ª—140ᵇ. P. Parra, 'De distinctionibus quædam.' 8.) 140ᵇ—141ᵇ. Idem, 'Quæstio utrum naturaliter possit cognosci animas separatas sentire diuersa loca in pœna et præmio secundum conditionem uitæ transacte.' 9.) 141ᵇ—158ᵇ. Summa capita disputationum viginti sex de anima. 10.) 158ᵇ—159ª. 'Quædam notatu digna de scientia practica ac speculatiua secundum sententiarum' magistrum Petrum Lombardum. 11.) 159ª—161ª. 'Commentariorum in omnes libros Aristotelis catalogus.' 161ᵇ vacat. 12.) 162ª—173ᵇ. 'Disputatio tertia de partibus realibus ipsius cœli. Quæstio IXª. Vtrum octo sint tantum orbes cœli ipsius..' Incip.: 'In hac quæstione primo determinabimus...' Expl.: 'clarissime autem ex Albetragio et Capriano colligere poteris..' Cetera desunt. 13.) 174ª—201ª. 'Audita admiranda.. ex Alberto magno' sive excerpta ex Pseudo-Alberti scriptis de historia naturali, quibus Jesuita quidam insulsus irridere conatur Albertum comitem Germanum nobilissimæ prosapiæ, quem vero impudentissimus ille nugator rusticum appellat. 201ᵇ—206ª vacant. 14.) 206ᵇ—297ᵇ. Disputationes de metaphysica præmissis prolegomenis, quæ incip.: 'Metaphysica scientia cui propter eius celsitudinem...' Et expl.: 'omniaque maxime gubernare. De hac ergo metaphysica sequitur prima quæstio.' Quæstionum ultima expl.: 'ergo reliqua non afferunt aliquid entis sed compositionem entium.'

10493. [Philos. 452.] ch. XVI. 19. 4°. Opusculum germanicum ad pueros de formandis moribus adjectis precibus. Incip.: 'Von aller erst ere

Gott vnd hab in lieb . . .' Expl.: 'alweg in deinem willen erfunden werde durch Jesum Christum etc.'

10494. [Fosc. 329.] ch. XVII. 191. 4°. 'Expositio trium librorum Aristotelis de anima.' 'Procemium' incip.: 'Inuisibilia Dei per ea que facta sunt . . .' Et expl.: 'Anime opificem facillime nobis cum habebimus.' Expositio ipsa incip.: 'De obiecto huius scientie. Oportet reuocare in memoriam que dixi in Logica . . .' Et expl.: 'nec intellectus sunt principia physica talis motus ad tantum moralia. Et hec sufficiunt pro tota anima. Ad laudem Dei etc.'

10495. [N. s. n.] ch. XVIII. (1717 et 1718.) 364. 4°. 1.) 1ª—3ᵇ. Christianus liber baro Wolf, Fragmentum ontologiæ e prælectionibus exceptum, germanice. Incip.: 'essentiæ rerum sunt fœcundæ denn wer die Eſsenz verstehet der kan . . .' Expl.: 'die syllogismos identicos vermeiden id est quod A=A.' 2.) 4ª—130ª. Idem, Weitere Ausführung des Büchleins: Vernünftige Gedanken von den Kräften des menschlichen Verstandes und ihrem richtigen Gebrauch in Erkenntnis der Wahrheit. Prælectiones exceptæ. 130ᵇ vacat. 3.) 131ª—144ᵇ. Godofredus Guilielmus liber baro de Leibniz, Les principes de la philosophie. 4.) 144ᵇ—145ª. Idem, Extrait d'une lettre. 5.) 145ᵇ. Idem, Extrait d'une autre lettre. 6.) 145ᵇ—146ᵇ. Idem, Extrait d'un article: Journal des Sçavantes a. 1695 pagg. 446 et 453. 7.) 146ᵇ—147ᵇ. Idem, Extrait d'une lettre à Mr. de Merizeaux art. 3. de l'histoire de la republicque des lettres tom. XI. pagg. 32 et seqq. 8.) 147ᵇ—149ᵇ. Idem, Extrait de reponse aux reflexions contenues dans la seconde édition du diction. de Bayle sur le système de l'harmonie préetablie, article 4. pagg. 78 et seqq. 9.) 150ª—180ª. Christianus liber baro Wolf, Elementa philosophiæ practicæ, prælectiones habitæ Halis Saxonum a. 1718. 180ᵇ vacat. 10.) 181ª—224ª. Idem, Prælectiones de finibus corporum mundi totalium et systematis universi, germanice. Incip.: 'Es ist dise Materie de finibus corporum . . .' Expl.: 'von der Abmeſsung der Zeit.' 224ᵇ vacat. 11.) 225ª-294ᵇ. Idem, Collegium physicum publicum de generatione animalium dictatum semestri hyberno Halis Saxonum a. 1717, latine et germanice. Incip.: 'Animalia ex coitu maris cum femina . . .' Expl.: 'was wir von den Geburten zu betrachten gehabt haben.' 12.) 295ª—364ᵇ. Idem, Discursus in philosophiam moralem, latine et germanice. Incip.: 'Discursus præliminaris continet modum tractandi . . .' Expl.: 'durch welche eines aus dem andern durch sich flieſset.'

10496. [Rec. 1157.] ch. XVII. 341. 4°. 'Bibliotheca' amplissima mathematico-physico-antiquaria præsertim græcas et romanas illustrans antiquitates. Partis I. tom. I. videlicet: 1ª—48ᵇ Liber I. De mundo in genere; 49ª—263ª liber II. De cœlo et stellis fixis; 263ᵇ—266ᵇ vacant. 267ª—341ᵇ liber III. De planetis.

10497. [Philos. 363.] ch. XVI. 102. 4°. 1.) 1ª—51ª. Paulus Prutenus S. J., Prolegomena in universam logicam. 2.) 52ᵇ—59ª. Idem, Tractatus de secundis notionibus. 3.) 59ª—90ª. Idem, Liber de universis in

tres partes tributus. 90[b] vacat. 4.) 91[a]—102[a]. Idem, De genere integra et absoluta tractatio. Tractatibus sub 1.) 3.) et 4.) subscripsit Rudolphus Coraduccius esse Viennæ 1595 exceptos.

10498. [Philos. 362.] ch. XVI. 78. 4°. Paulus Prutenus S. J., Annotationes in introductoriam Francisci Toledi S. J. in Aristotelis dialecticam, quas dictare cœpit die VI. Nouembris 1564 et excipere Rudolphus Corraduccius.

10499. [Philos. 364.] ch. XVI. 132. 4°. Paulus Prutenus S. J., Categoriarum liber.. Viennæ.. 1565.

10500. [Philos. 483.] ch. XVI. (1588), 48. 4°. Isocrates, Ad Demonicum parænesis . . per Rudolphum Agricolam e græco in latinum sermonem traducta . . et a Carolo Mayero . . scholiis et marginalibus locis illustrata.

10501. [Hist. prof. 902.] ch. XVI. 42. 4°. Bartholomæus a Castromuro, Ad cunctos catholicos et potissimum Germaniæ principes, ut positis armis pacem inter se componant et arma potius in fidei hostes sumant.. exhortatio.. ex libris sacris.. collecta et archiduci Austriæ Ferdinando regi Romanorum.. oblata.

10502. [Philos. 547.] ch. XVII. 88. 4°. Commentarius seu dictata in libros Aristotelis de cœlo et mundo. Incip.: 'Cum absolutum jam fuerit a nobis . . .' Expl.: 'ipse vnus tantum numero existit et non plures.'

10503. [Philos. 460.] ch. XVII. 253. 4°. 1.) 1[a]—65[a]. Philippus Müller S. J., Summulæ seu brevis introductio in Logicam. 65[b] vacat. 2.) 66[a]—253[b]. Idem, Tractatus in universam Aristotelis philosophiam.

10504 et 10505. [Philos. 461 et 462.] ch. XVII. 282 et 181. 4°. Philippus Müller S. J., Tractatus in universam Aristotelis Physicam. Tom. 2. adnexus est tractatus brevissimus in libros metaphysicorum Aristotelis.

10506. [Rec. 511.] ch. XVII. 32. 4°. Bernhardus Byzantius Helvetius, 'Dicta septem Græciæ sapientum in laudem.. Richardi Strein liberi baronis Schwarzenavii conscripta Viennæ Austriæ 1567' sive disticha elegiaca de iisdem dictis.

10507. [Philos. 405.] ch. XVI. 231. 8°. Benedictus Pererius S. J., Tractatus de generatione et corruptione.

10508. [Philos. 506.] ch. XVI. 133. 8°. 1.) 1[a]—7[a]. Benedictus Pererius S. J., Brevis tractatio de ratione utiliter studendi. 7[b] vacat. 2.) 8[a]—133[b]. Idem, In totam logicam quædam ut vocant prolegomena.

10509. [Philos. 507.] ch. XVI. 208. 8°. Benedictus Pererius S. J., Commentarius seu dictata in octo libros Physicorum et in libros de cœlo Aristotelis.

10510. [Philos. 396.] ch. XVI. 403. 4°. Commentarius sive dictata in octo libros Physicorum Aristotelis. Incip.: 'Nonnulli hoc loco de philosophia in vniuersum . . .' Expl.: 'nulla est quæ vultima nominetur Atque hæc de motu et octo libris Physicorum.'

10511. [Philos. 397.] ch. XVI. 445. 4°. In libros Aristotelis de cœlo et mundo commentarius et quæstiones. Incip.: 'Epitome primi libri. Initio primi libri ostendit...' Expl.: 'quam contra.'

10512. [Philos. 398.] ch. XVI. 559. 4°. In libros Aristotelis de anima commentarii et quæstiones. Incip.: 'Disputatio vnica in qua nonnulle difficultates...' Expl.: 'Disputatio de sensu auditus. Quæstio..' Cetera desunt.

10513. [Hist. prof. 903.] ch. XVII. 35. 4°. 1.) 1ª—2ᵇ. Fra B. Carlo Macarra, Lettera de Messinesi al Prencipe del Condro d. d. 6. Luglio 1675. 2.) 3ª—35ª. Risposta e uera dimostrattione del presente e susseguente stato alla città di Messina. Incip.: 'Vdita in Vienna questi giorni passati...' Expl.: 'e le commetta alla Tirannide del Turco.'

10514. [Philos. 381.] ch. XVII. 98. 8°. Trajanus Boccalini, Piedra de toque politico sacada del monte Parnasso hadonde se tocan los gobiernos de los mayores monarchias del mundo, traduzida de la lengua Toscana en la Española por Fr. P. V.

10515. [Univ. 340.] ch. XVI. 385. 4°. P. M. Nicolaus Carpentarius S. J., In octo libros Aristotelis de physico auditu a. 1581 prælecta Ingolstadii Boiorum scripta a M. Vdalrico Höllwiert.

10516. [Univ. 341.] ch. XVI. 501. 4°. P. M. Nicolaus Carpentarius S. J., Prælectiones in Aristotelis libr. I. et III. de generatione, tractatum de mixtis, tres libros de anima et tres metaphysicorum scriptæ a. 1581 ab Udalrico Höllwiert.

10517. [Rec. 267.] ch. XVIII. 322. 4°. Johannes Theophilus Heineccius, Prælectiones ad Jo. Frid. Buddæi historiam philosophicam Halæ Magd. a. 1717 traditæ, germanice.

10518. [Rec. 268.] ch. XVIII. 347. 4°. Johannes Theophilus Heineccius, Prælectiones in Jo. Frid. Buddæi logicam, germanice.

10519. [Theol. 929.] ch. XVI. 122. 4°. Narcisso Pramper da Vdene, Specchio de verità nuovamente composto. Ad calcem libri icon auctoris conspicitur calamo exarata. Denis I, CCCCXCIX.

10520. [Eug. Q. 31.] ch. XVIII. 44. 4°. L'esprit de Monsieur de Spinosa c'est à dire ce que croit la plus saine partie du monde. Incip.: 'Quoy qu'il importe à tous les hommes...' Expl.: 'les préjuges tiennent lieu d'oracles infaillibles.'

10521. [Philos. 495.] ch. XVII. (1658.) 57. 4°. Antonius Schmidtner, Tractatus germanicus de regimine sive de principe eiusque virtutibus etc.

10522. [Philos. 493.] ch. XVII. 321. 4°. Commentarius in Aristotelis octo Physicorum libros et in libros de cœlo et mundo. Incip.: 'Quæstio I. De principijs corporis naturalis in communi...' Expl.: 'quia per illum motum a suo pabulo divellitur.'

10523. [Philos. 494.] ch. XVII. 220. 4°. Dictata in libros duos Aristotelis

de generatione et corruptione et in tres libros de anima. Incip.: 'Quæstio I. De generatione et corruptione substantiali in communi...' Expl.: 'quod qua ratione fiat quis nobis dicet.'

10524. [Philos. 554.] ch. XVII. 12. 4°. 1.) 1ª—6ᵇ. Dissertatio brevis de fato. Incip.: 'De fato. Fatum quid sit...' Expl.: 'manente rerum contingentium natura.' 2.) 7ª—12ᵇ. Dissertationis præcedentis alterum exemplum ab auctore exaratum et in nonnullis locis refectum.

10525. [Philos. 552.] ch. XVII. 14. 4°. Justinus Hiob Rayser, Regia Maiestas armata ac togata militia debet esse decorata.. Ferdinando III. Imperatori.. dedicata 1627.

10526. [Rec. 560.] ch. XVI. 116. 4°. Heinricus Pantaleon, Quæstiones physicæ super Aristotelis opera physica propositæ in academia Basileensi a. 1593 et exceptæ a Ludovico Lucio Basileensi Rauraco Helvetio.

10527. [Philos. 471.] ch. XVII. 286. 4°. 1.) 1ª—15ᵇ. Regulæ arithmeticæ vndecim. 2.) 16ª—59ᵇ. Geometria practica in tres partes tributa. 3.) 60ª—99ª. Problemata et figuræ variæ in declaranda ea, quæ in superioribus tractatibus tradita sunt. 99ᵇ vacat. 4.) 100ª—124ᵇ. Tractatus brevis de mechanica in sex partibus, nempe de libra, de vecte, de trochlea, de axe, de cuneo et de cochlea cum figuris illustrantibus. 125 vacat. 5.) 126ª—155ᵇ. Tractatus in computum ecclesiasticum novi calendarii. 6.) 156ª—286ᵇ. Tractatus in materialem et mundanam sphæram, alias cosmographia dici solita. Omnes hi tractatus pro instituendo archiduce Leopoldo postea I. Imperatore conscripti sunt.

10528. [Philos. 429.] ch. XVI. 263. 4°. 1.) 1ª—205ª. Albuhaly, Tractatus de nativitatibus germ. versus. 205ᵇ—206ᵇ vacant. 2.) 207ª—226ᵇ. Johannes Lichtenberger, Responsa germanica de variis quæstionibus astrologicis. Incip.: 'Zu wiſsen aber das kein Astrologus...' Expl.: 'vnd gilt wolfeil aus vngelück.' 3.) 227ª—261ª. Tractatus germanicus de parte fortunæ ex iudiciis astrorum. Incip.: 'Hye nach volget ein kunſtlich ſtuck...' Expl.: 'bœs oder guet nach iren naturen etc.' 4.) 261ᵇ—263ª. Notabilia latina chronologica.

10529. [Philos. 426.] ch. XVI. (1588.) 86. 4°. Weichardus Seeberger, Arithmetica germ. conscripta explicans quinque species, regulam aream, regulam quinque, societatis etc. multis problematibus illustrata.

10530. [Philos. 370 et 369.] ch. XVI. 42. 4°. 1.) 1ª—19ª. Christierpus Severinus Longomontanus, Responsio ad Capnurianam apologiam, quæ cometas ex æthere deturbare et in sublunarem regionem deducere conabatur, contra quem senserat Tycho Brahe, cuius sententiam Longomontanus hoc scripto tuetur. 19ᵇ—31ᵇ vacant. 2.) 32ª—42ᵇ. Nicolaus Copernicus, De hypothesibus motuum cœlestium a se constitutis commentariolus.

10531. [Philos. 382.] ch. XVI. 44. 4°. Judicium germanicum manu Johannis Schœneri ut videtur scriptum de nativitate cuiusdam, qui in

lucem editus fuit a. 1518 die 1. Januarii h. 8. ante meridiem, adjecta præfatione contra osores artium. Præfatio incip.: 'Es mag ein yder ſo ein wenig verſtand hat...' Et expl.: 'von den gelarten angenomen ſein etc.' Judicium incip.: 'Diſs iudicium diſer natiuitet...' Et expl.: 'herriſche, weiber vnd Adeliſche τέλος.'

10532. [Philos. 469.] ch. XVII. 103. 4°. Adam Obermayr, Institutiones musicæ partim latinæ partim germanicæ Ferdinando III. Imperatori dedicatæ.

10533. [Philos. 468.] ch. XVI. 100. 4°. Oratio Gianuzio sive Gianuzzi, Libro nel quale si tratta della maniera et modo di giocare a scacchi con alcuni.. parti.. composto nel anno 1593.. al.. prencipe.. arciduca d'Austria d. d. Vienna li 11. di Ottobre 1593.

10534. [Philos. 437.] ch. XV. 296. 4°. Adversaria, collectanea, excerpta varia astronomica et astrologica, quæ omnia videntur a Johanne Müller Regiomontano conscripta.

10535. [Philos. 453.] ch. XVI. 396. 8°. 1.) 1ª—190ª. Commentarius in Sphæram Johannis de Sacrobosco.. a. 1565 compositus. Incip.: 'Optimo iure Aristoteles hanc mihi... Expl.: 'benedictus et gloriosus in secula seculorum Amen. 190ᵇ—193ᵇ. vacant. 2.) 194ª—296ᵇ. Tractatus de compositione astrolabii cum canonibus duobus et viginti de eiusdem usu et utilitate a. 1565 compositus. Incip.: 'Neminem uestrum dubitare arbitror...' Expl.: 'ut hac figura intueri licet.'

10536. [Philos. 479.] ch. XV. 79. 4°. Tractatus de iudiciis, directionibus et reuolutionibus natiuitatum nec non de propriis stellarum erraticarum aspectibus et de imaginibus cœli earumque per annum ortu et occasu. Incip.: 'Spera ergo est stellata...' Expl.: 'querere et indagare etc.'

10537. [Philos. 457.] ch. XVI. 30. 4°. Bernhardus Seyerle, Tabulæ exæquatoriæ ducatorum, florenorum auri et coronatorum cum florenis Rhenensibus, quibus prætexta est epistola nuncupatoria germanica ad Maximilianum II. Imperatorem d. d. Wien 17. Augusti 1574.

10538. [Philos. 383.] ch. XVI. 35. 4°. Nicolaus Cæsareus Leucopetraeus, Prognosticon ad annum futurum 1558 una cum reuolutione C. V. pro uno anno, ex nouo et uero Copernici fundamento omnia extracta.

10538*. [Philos. 389.] ch. XV. 12. 4°. Opus astronomicum, quo 'Vsus Annuli' demonstratur in XXVIII capitibus. Incip.: 'I. Primum Sphæra circulos continet ut sunt...' Expl.: 'altitudinem rei mensuratæ profert.' Omnia folia lacera sunt.

10539. [Philos. 373.] ch. XVI. 46. 4°. 1.) 1ª—2ᵇ. Adversaria apotelesmatica, quæ a Johanne Schœnero videntur esse perscripta. 2.) 3ª—46ᵇ. Albuhaly, De natiuitatibus. Incip.: 'In nomine Domini amen inquit fidelis Albuhaly Astrologus...' Expl.: 'nec quicquam dubita.' 3.) 46ᵇ. Adversaria apotelesmatica sub 1.) continuantur.

10540. [Philos. 371.] ch. XVI. 43. 4°. 1ª Varia calami tentamina. 1ᵇ vacat. 2ª et 3ª Rubrica operis sub 2.) contenti repetita. 2ᵇ vacat. 1.) 3ᵇ. Notulæ astronomicæ. 2.) 4ª—10ª. 'Solutio triangulorum sphæricorum et planorum ex prælectionibus Wittebergensibus a. 1600, 23. Februarii' multis problematibus illustrata. 3.) 10ᵇ—12ª. 'De triangulorum rectilineorum accomodatione ad solutionem' problemata. 4.) 12ᵇ—21ª. Collectanea quædam astronomica pro vero loco Saturni, pro latitudinibus, de horarum conversione, de distantia duarum stellarum sextam circuli partem excedentium, observationes a. 1603, distantiæ quarundam stellarum fixarum, e triangulis sphæricis investigatæ a 1599 et 1600, geometrica etc. 21ᵇ. vacat. 5.) 22ª—22*ª. 'Sphalmata corrigenda in Lansbergio' nempe in ejusdem tabulis sinuum. 6.) 22* 'Sphælmata in Finckio' emendanda. 7.) 23ª—27ᵇ. 'Sphalmata typographica in Opere Palatino a L. Valentino communicata Pragæ a. 1600. 8.) 28ª—30ᵇ. 'Demonstratio Canonem Tangentium et Secantium in Magno Canone Rhetici iuxta finem quadrantis minus exactum esse indigitante Adriano Romano Pragæ a. 1600. 9.) 31ª—34ª. 'Sphalmata typographica in Magno Canone Rhetici etc.' 34ᵇ vacat. 10.) 35ª—42ᵇ. Varii calculi et adversaria astronomica de eclipsibus cœli, de figura cœli octogonica, de radicibus seu epochis æqualium motuum ad a. 1602 completum in meridiano Pragensi correctis etc.

10541. [Rec. 256.] ch. XVII. 163. 4°. 1ª vacat. 1.) 1ᵇ—17ª. Arithmetica. 17ᵇ—18ᵇ vacant. 2.) 19ª—31ª. Introductio in geographiam. 3.) 31ᵇ—50ª. De ortu et causis officiente potissimum finali reipublicæ. 50ᵇ vacat. 4.) 51ª—74ᵇ. Modus facilis simul perfectus atque sine instrumento speciali horologia tam primaria quam alia quæcunque depingendi. 75 vacat. 5.) 76ª—96ª. Arcana geometrica per problemata et theoremata explicata. 96ᵇ—97ᵇ vacant. 6.) 98ª—124ª et 144ª—155ᵇ. Cosmographia moderna brevi methodo explicata. 7.) 124ᵇ—144ª. Ethica uera seu philosophia moralis. 8.) 156ª—163ª. Tractatus germanicus de circino proportionali ejusque usu.

10542. [Rec. 540.] ch. XVIII. 24. 4°. Johannes Conradus Holzhey, Methodus facillima inveniendi lineam meridionalem et longitudinem maritimam sine ope acus magneticæ. Incip.: 'J. J. Quia neque ventus nec interjacentes regiones ac insulæ . . .' Expl.: 'quam commercia negotiantium magis magisque excolantur.' Sequuntur canones methodus novæ et tabulæ. Tegumento anteriori adglutinata est scheda continens duo epigrammata ad Cæsarem, quorum primum incip.: 'Quidquid habet noster numerosa per oppida census...' Et alterum expl.: 'O quam de præda plura tulisse uolet.'

10542*. [Rec. 540.] ch. XVIII. 19. 4°. Johannes Conradus Holzhey, De nova methodo inveniendi lineam meridionalem et longitudinem maritimam sine ope acus magneticæ. Incip.: 'J. J. Quia linea meridiana præcipuarum observationum astronomicarum...' Expl.: 'quot utilitates ab hoc invento sperandæ sint.' Sequuntur paragraphi, juxta quos linea meridionalis delineari possit et tabulæ. Tegumento posteriori adglutinatus est libellus germanicus supplex auctoris Joh. Conr.

Holzhey ad Carolum VI. Imperatorem de commissariis pro inquirenda sua methodo nominandis et de cæsareis gratiis eidem conferendis.

10543. [Philos. 542.] ch. XVI. 35. 4. 1.) 1^a—21^b. Rhythmi germanici de aurifodina Eulensi in regno Bohemiæ. Incip.: 'Als ſiebenhundert gezelt wurd...' Expl.: 'Vnd alle die ihm gunſtig ſeind.' 2.) 22^a—35^b. Duæ expositiones et narrationes germanicæ de eadem aurifodina, quarum prior incip.: 'Was der rädlicher Zug auf dem Goldberg...' Et altera expl.: 'et hactenus ille.'

10544. [Rec. 1240.] ch. XVI. 44. 4°. 'Dissertationes mathematicæ' nempe prælectiones de arithmetica, de geometria, de usu quadrantis, de hydraulica, de catoptrica, quarum dissertationum primas lineas quidam Jesuita conscripsit et figuris calamo exaratis et pro parte pictis illustravit.

10545. [Philos. 448.] ch. XVI. 19. 4°. Nicolaus Cæsareus Leucopetræus, 'Prædictiones astrologicæ verorum cœlestium influxuum, eclipsium videlicet, quæ annis septem subsequentibus apparebunt ab anno 1559 usque in annum 1565. Item magnæ coniunctionis Saturni et Jovis, quæ anno 1563 erit.'

10546. [Philos. 449.] ch. XVI. 19. 4°. 'Flosculi seu tabulæ ad doctrinam sphæræ et geographiam pertinentes et alia excerpta ex Rantzoviano catalogo excellentium virorum in arte astrologica, videlicet ex Augustino Riccio de motu octauæ sphæræ, ex Erasmi Reinholdi tabulis prutenicis, ex dedicatione Widmanstadii in Euang. Syr. etc. omnia manu Rudolphi Corraduccii scripta.

10547. [Philos. 478.] ch. XVI. 10. 4°. Theorica astronomica generalis introductoria. Incip.: 'Inter ea que theoricj astronomicj . . .' Expl.: 'quoniam theorica narratiua . .' Cetera ex professo deleta sunt procul dubio a quodam orthodoxo osore artium et litterarum.

10548. [Philos. 496.] m. XVI. 66. 8°. Johannes Lhor sive Lohr, Veldbüechlin der quadrierten Schlachtordnung . . i. e. Tabulæ, quarum usus in quadrata acie facillime et sine extractione radicis instruenda consistit. Inscriptæ sunt imperatori ut videtur Maximiliano II. præfatione sive dedicatione germanica, quæ incip.: 'Allergnedigister Herr, Wiewol hieuor vil und manigfaltige Büechlin . . .' Et expl.: 'es ſei wenig oder vil volks.'

10549. [Philos. 545.] ch. XVI. 15. 4° obl. 'Descriptio et Vsus Circini Geometrici' cum figuris calamo exaratis. Incip.: 'Constat iste Circinus duobus pedibus...' Expl.: 'rerum diversimodo ad horizontis planiciem sese habentium.'

10550. [Suppl. 2810.] ch. XVII. 138. 4°. Collectio variorum diplomatum aliorumque scriptorum pro historia monasterii Sittich O. Cist. in Carniolia et quidem a. 1135—1680. Ab ineunte et e medio libro nonnulla exciderunt folia. Incip.: 'Cum sacer Ordo noster Cisterciensis a fundatione Archicœnobij . . .' Expl.: 'ætatis suæ Ludovicianæ 57.'

10551. [Rec. 960.] ch. XVII. 58. 4°. Galileo Galilei, Le operazioni del compasso geometrico e militare, dedicate al.. prencipe.. D. Cosimo Medici.. 1606. Descriptus est codex ex libro Patavii a. eodem impresso.

10552. [Nov. 577] ch. XVI. 45. 4°. 1ª—44ª. Scipio Chiaramonti, De altitudine Caucasi ad Cynthium Aldobrandinum cardinalem d. d. 1599, Kal. IV° Sextil. 45ª·ᵇ. 'Errores qui inter scribendum contigerunt.' Codici præfixa est nota de historia codicis ipsius et operis, et de auctore et de editione a G. Naudæo a. 1649 Parisiis curata.

10553. [Philos 557.] ch. XVI. 181. 4°. Elias Preusse, Thema genethliacon Rudolphi II. Imperatoris expositum.

10554. [Philos. 559.] ch. XVI. 90. 8°. 'Definitiones et proprietates rerum logicarum' seu index logicus ordine litterarum scriptus a. 1565. Incip.: '1. In Aequiuoco non est diuisio nec comparatio...' Expl.: '15. Vtilis diuisio uide in schema.'

10555. [Philos. 347.] ch. XVI. 60. 4°. Tractatus de geomantia. Incip.: 'Quid est Geomantia? Geomantia est ars punctorum...' Expl.: 'uel infœlix aduertes fortunata.'

10556. [Nov. 575.] ch. XVIII. 128. 4°. Von der unmittelbaren Ursache der Bewegung. Ein Beytrag für die Experimentalphysik 1786. Incip.: 'Die Natur ist ihren Forschern ein Modell...' Expl.: 'und der Winter des Tages erfolget.'

10557. [Philos. 473.] ch. XVI. 21. 4°. 'Regulæ metiendi terræ ambitum et brevis tractatus de distantiis locorum sive de urbium longitudine et latitudine et ratione eas inuestigandi.' Regulæ incip.: 'Signa sunt duodecim...' Et expl.: 'voluptatem esse finem hominis.' Tractatus incip.: 'Cum dimensio omnium corporum...' Et expl.: 'distantia Constantinopolis a Witeberga.'

10558. [Eug. Q. 11.] ch. XVI. 78. 4°. 1.) 1ª—3ᵇ. Tycho Brahe, 'De doctrina triangulorum' adversaria ab auctore ipso exarata; 2.) 4ª—14ª. 'Compositio sphæræ materialis, quam translucidam aut armillarem vocant, per Philippum Jansenum compendio tradita' in novem capitibus. 3.) 14ᵇ—17ᵇ. 'De projectione sphæræ in planum, ex qua tota fere hemispherij siue astrolabij compositio dependet per Philippum Jansenum' in novem capitibus. 4.) 18ª—46ᵇ. 'Compositio instrumenti primi mobilis' in LXI problematibus. Incip.: 'In plano aliquo describe quadrantem...' Expl.: 'figuræ c g.' 5.) 47ª·ᵇ. 'De methodo triplici' nempe analytica, oristica et synthetica tractatulus. Incip.: '᾽Ανάλυσις Ratio est et via...' Expl.: 'acquiritur cognitio seu..' Cetera desunt et quidem ut aliquis jam s. XVII adnotauit 'Desunt 2 folia.' 6.) 48ª—66ª. De doctrina triangulorum adversaria initio et fine mutila. 66ᵇ vacat. 7.) 67ª—71ª. 'Pro materiali sphæra facienda' instructio. Incip.: 'Compositurus corpus sphæricum accipiat...' Expl.: 'apellationes habent.' 71ᵇ—74ᵇ vacant. 8.) 75ª—78ª. Libellus germanicus de cursu solis. Incip.: 'Zum Ersten nim aufs der taffel Epochæ am 87 Blatt...' Expl.: 'so hastu etwa gefehlt.'

10559. [Philos. 359.] ch. XVI. 13. 4°. Dissertatio germanica de natura et effectibus præcipuorum octo ventorum. Incip.: 'Beschreibung der acht Winden...' Expl.: 'bedeuts grosse Verfolgung.' Subnexa sunt 'octo disticha in turrim Aeoliam.. Philippi Eduardi Fuggeri.'

10560. [Philos. 512.] ch. XVI. 7. 4°. Christophorus von Grunigk, Judicium astrologicum germanicum seu responsio ad quæstionem a Martino Rod mercatore Stralsundæ a. 1570 mense Augusto d. 6. h. 21 m. 10 post meridiem propositam, utrum bellum inter regem Daniæ regem Sueciæ et civitatem Lubecensem in conventu Stettinensi sit extinguendum et pax sancienda. Accedunt in fine duo themata nativitatum Johannis videlicet regis Sueciæ et Magni Daniæ ducis.

10561. [Philos. 354.] ch. XVI. 6. 4°. Excerpta e Christophori Clavij apologia pro castigatione calendarii et ad ea responsio forte Mœstlini in primis lineis.

10562. [Philos. 349.] ch. XVI. 9. 4°. 1.) 1^a—2^a. 'Judicium ex Ciromancia.' Incip.: 'Manus illa pluribus quam oportuit...' Expl.: 'ac vite longitudinem.' 2^b—3^b vacant. 2.) 4^a—8^a. Notabilia et excerpta varia ex Julio Eirenico, Johanne ab Indagine etc. 8^b vacat. 3.) 9^{ab}. Notulæ autobiographicæ sine nomine auctoris.

10563. [Rec. 1349.] ch. XVIII. 442. 4°. Corpus universæ medicinæ theoreticæ et practicæ, videlicet: 1^a—11^b. De humoribus corporis; 12^a—44^a De medicina in genere, 44^b—49^b vacant; 50^a—69^b Collegium instructorium quæ veniant medico ad ægrorum ingressum observanda, 70—74 vacant; 75^a—102^b. Fragmentum de therapia inflammationum, 103—106 vacant; 107^a—162^a. Chirurgia, 162^b vacat. 163^a—176^a. Politica medica, 176^b—183^b vacant; 184^a—219^b. Chirurgia medica, cum indice alphabetico subiuncto, 220—222 vacant; 223^{ab}. Fragmentum de gangræna, 224 vacat; 225^a—442^b. Diagnosis et therapia universalis cum indice alphabetico subjuncto. In f. 44^a ad marginem legitur 'Finis a. 1701 Mense Aprilis Lugduni in Batavis' qua notula docemur haberi in hoc codice fragmenta prælectionum Boerhavii a Gerardo van Swieten excepta.

10564. [Philos. 567.] ch. XVII. 67. 4° obl. Tractatus germanicus de usu et utilitatibus novi instrumenti geometrici figuris illustratus. Incip.: 'Das Instrument welches zum theil...' Expl.: 'so vberbleibt auf dem selbigen stab.'

10565. [Philos. 414.] ch. XVII. 98. 4°. Calculi, observationes et adversaria astrologica et astronomica, quorum præcipua notatu digna sunt *a.*) f. 1. Observatio defectus lunaris a. 1601 mense Nouembri; *b.*) f. 6. Ratio tempus et locum coniunctionis solis et lunæ mechanice reperiendi; *c.*) f. 10. Calculus eclipsis solaris quæ accidit a. 1630 die ultimo Maii Vlmæ sub elevatione poli 48. 30; *d.*) f. 12. Calculus Rudolph: eiusdem deliquii; *e.*) f. 14. Ejusdem defectus observatio facta Argentinæ per M. Eberhardum Welperum.

10566. [Philos. 481.] ch. XVII. 76. 4°. 'Mathematicarum operationum trac-

tatus tres, quibus vel domi vel ruri vel belli potissimum vti contingit' secundum inscriptionem, re autem ipsa in hoc codice duntaxat habetur tractatus primus idemque imperfectus in tres partes seu libros tributus, in quorum primo arithmeticæ et geometricæ operationes traduntur, in altero præcipua quæ ad architectonicam faciunt, in tertio autem de horis et horologiis.

10567. [Philos. 476.] ch. XVI. (1571) 133. 4°. 1.) 1ª—132ᵇ. Gaspar Conerding, Tractatus astrologicus in tres partes tributus. Incip.: 'Quicquid in consideratione stellarum...' Expl.: 'propositionem constitutam habebis. 2.) 133ª. Themata cœlestia Paulli Eberi, Sebastiani Fröschel, Henrici iunioris ducis Brunsvicensis, Augusti electoris Saxoniæ, Alexandri Augusti electoris filii, et Joachimi Camerarii.

10568 et 10569. [Rec. 305.] ch. XVII. 82 et 111. 4°. Giuseppe Giacomo Enea di conti Zoardi, Della fortificatione reale riformata secondo il giusto tiro del moschetto ordinario, quod opus multis figuris calamo delineatis illustravit auctor et Leopoldo I. Imperatori dedicavit.

10570. [Philos. 562.] ch. XVI. 384. 8°. Scholia in Aristotelis librum secundum Posteriorum deinde in libros Topicorum, Elenchorum et Rhetoricorum ex Matthiæ Illyrici prælectionibus a Georgio Tannero collecta a. 1547.

10571. [Rec. 1891. 13.] ch. XVII. 54. 4°. Institutiones germanicæ pro rei tormentariæ et sclopetariæ studiosis et præfectis, multis figuris calamo exaratis illustratæ. Incip.: 'Das ist die Rechnung des ersten Diameters...' Expl.: 'das Windloch über dem Fenster ist lang 5 Zol vnd breit x $^{x}/_{2}$ Zol.' Adjecta sunt multa notabilia ad rem facientia.

10572. [Philos. 565.] ch. XVI 40. 8°. 'Collectura astronomie' videlicet præcipue de doctrina sphærica et pauca quædam de astrologia judiciaria.

10573. [Philos. 570.] m. et ch. XVI. 69. 8°. 'HElisabetha Poloniæ regina Wladislao Pannoniæ Bohemiæque regi filio carissimo' sive Epistola Elisabethæ de institutione pueri regii. Præmissa sunt insignia bipartita coloribus distincta regis Wladislai et Annæ uxoris Johannis comitis Engolismensis filiæ.

10574. [Philos. 566.] ch. XVI. 19. 8°. Gaspar Pansa, Excerpta de republica præsertim e libris Bodini ejusdem argumenti.

10575. [Philos. 575.] ch. XVI. 115. 8°. 1.) 1ª—59ᵇ. Scholia in tres libros M. Tullii Ciceronis de officiis, in primum librum ab Alexandro Brassicano in secundum et tertium ab Ulrico Fabro Rhæto dictata. 2.) 60ª—80ª. Commentarius in Erasmi Roterodami dialogum, cui titulus Echo. Incip.: 'Caue sis auditor ne me dialogum...' Expl.: 'Anno a nato Jesu 1529. Men. Feb. die 28.' 3.) 80ᵇ—86ª. Scholia in Q. Horatii Flacci epistolam ad Maximum Lollium. 4.) 86ᵇ—89ª. Breves notæ in Sallustii Crispi bellum Catilinarium. 5.) 89ᵇ—91ᵇ. Tabulæ rhetoricæ. 6.) 92ª—98ᵇ. Varia collectanea philologica præsertim de nominibus mensium apud Græcos. 7.) 98ᵇ—99ᵇ. Ordo et ratio in

studiis proficiendi ex verbis Socratis in Platonis Phædro collecta et alia ab Alexandro Brassicano discipulis suis præscripta. 8.) 100ª—107ᵇ. Varia excerpta præcipue ex operibus trium tragicorum. 9.) 108ª—109ª. Index eorum, quæ continentur in Nestoris Alexicepi libris XX. 10.) 109ᵇ—112ª. Alia excerpta subjuncto Alexandri Brassicani epigrammate de sententia D. Johannis Stœffleri Justingensis. 11.) 112ᵇ—113ª. Monita pro augenda et conservanda memoria. 12.) 113ᵇ—115ª. Argumenta librorum Iliados singulis versiculis comprehensa a Johanne Alexandro Brassicano a. 1527.

10576. [Philos. 563.] ch. XVI. 128. 8°. Institutiones arithmeticæ italicæ præcipue in usum mercatorum multis exemplis et problematibus illustratæ.

10577. [Rec. 1299.] ch. XVI. 164. 8°. 1.) 1ª—158ª. 'Cursus mathematicus sive mathematicarum disciplinarum rudimenta in hunc fasciculum collecta a me F. Edwino Schmidtz professo ad S. Clementem in Iburg cœpta a. D. 1685, 15. Octobris absoluta a D. 1687, 26. Aprilis' multis figuris geometricis illustrata. 158ᵇ vacat. 2.) 159ª—164ª. Arma gentilitia calamo exarata regum, principum, comitum, provinciarum et civitatum per omnem Europam existentium. 3.) 164ᵇ. 'Horologium ad elevationem poli Viennensis graduum 48 et 20 minutorum' calamo delineatum.

10578. [Rec. 1271.] ch. XVII. 147. 8°. Tractatus de Societate Jesu varii videlicet: De ortu et nomine Societatis, De votis, De casibus reservatis, Recollectiones spiritus semestres, De magisterio. Cuique tractatui subjunctus est elenchus capitulorum.

10579. [Philos. 464.] m. XVII. 77. 4°. Abraham ben Simon ben Judah Wormatiensis, Quest' è il libro della magia antica.. al figlio ultimo genito Lamek . . Hic liber de magia omni superstitione et ψευδολογία judaica abundans ex germanico in italicum conversus est sermonem.

10580. [Philos. 466.] ch. XVI. 103. 4°. Abraham ben Simon ben Judah Wormatiensis, Practica magiæ veræ wie ſie die Erzväter Propheten vnd Apostel gehabt. Incip.: 'Dieſs iſt das Buch der wahren Practic...' Expl.: 'ſo auſserhalb der ehe gezeuget beykommen kan.'

10581. [Philos. 486.] ch. XVI. (1582.) 42. 4°. 1.) 1ª—37ª. Gregorius Giordano sive Jordanus Venetus, Expositio italica mysticæ cuiusdam tabulæ hoc in codice vero non apparentis, in qua fatales rerum eventus a. 1582—1601 ex eclipsibus et coniunctionibus repræsentantur. 37ᵇ vacat. 2.) 38ª—42ª. Idem, Thema cœleste Rudolphi II. Imperatoris expositum.

10582. [Rec. 1192.] ch. XVI. 42. 4°. Tractatus initio mutilus de quantitate et qualitate corporum. Incip.: 'Quod si tamen paululum elaborasti sic...' Expl.: 'actiones edere proportionatas reputantur.'

10583. [Philos. 409.] ch. XV. 99. 4°. Alhumazar, De revolutionibus nativitatum liber.. translatus e græco in latinum. Incip.: 'Sole nativitatis tempore...' Expl.: 'et eo maxime cum habuerit in m. τέλος'

10584. [Philos. 456.] ch. XV. 22. 4°. Epitome sive summa astronomiæ et astrologiæ constans sex capitibus. Incip.: 'Capitulum primum.. Inquit magnus ille Albumazar . . .' Expl.: 'aspectuum sic depingitur.'

10585. [Philos. 450.] ch. XVI. 163. 4°. Tractatus hispanicus de arithmetica præsertim in usum mercatorum, in quorum gratiam in appendice de differentia monetarum, ponderum et mensurarum agitur tam in terris regnisque Hispanicis quam externis præcipue italicis.

10586. [Philos. 477.] ch. XVII. 33. 4°. Johannes Baptista Capra, Præcepta et modi chartis lusoriis, talis, aliisque instrumentis præstigias et fucum spectatoribus faciendi, italice.

10587. [Philos. 444.] ch. XVI. 82. 4°. (? Cyprianus Leovitius de Leonicia), Thema cœleste et iudicium de nativitate nobilis puellæ B(arbaræ) F(uggeræ?) natæ a. 1577 Nou. d. 7. h. 10. m. 45.

10588. [Eug. Q. 86.] ch. XVII. 206. 8°. Godofredus Guilielmus liber baro de Leibniz, Quinque tractatus philosophici gallico conscripti sermone videlicet: 1.) Principes de la nature et de la grace fondès en raison; 2.) Système nouveau de la nature et de la communication des substances aussi bien que de l'union qu'il y a entre l'âme et le corps; 3.) Eclaircissement du Système nouveau de la communication des substances; 4.) Eclaircissement de l'Harmonie préétablie entre l'âme et le corps; 5.) Objections de M. Bayle avec les rèponses.

10589. [Philos. 572.] ch. XVII. 29. 8°. Philippus Melanchthon, Epitome dialecticæ.

10590. [Philos. 571.] ch. XVI. 141. 8°. Bartholomæus Faber dictus Kerl Monacensis, Tabulæ arithmeticæ et canones de illarum usu exæquandi scilicet monetam auream cum argentea et varia pondera, germanice.

10591. [Philos. 536.] ch. XVI. 15. 4°. 1.) 1^a—6^a. Christophorus von Grunigk, Fata astrologica Erici regis Sueciæ nati a 1533 die 13. Dec. h. 9. m. 44. post meridiem, confecta a. 1569 cum Ericus in custodia esset. 2.) 6^b—15^a. Idem, Genesis Friderici Daniæ et Norwegiæ regis, nati a. 1534 die 30. Junii h. 21. m. 24 post meridiem.

10592. [Philos. 534.] ch. XVI. 63. 4°. Index alphabeticus in libros Aristotelis de natura animalium.

10593. [Philos. 351.] ch. XVI. 38. 4°. Nicolaus Renspergensis, Practica auf das Jar.. 1570.. 'Von der bedeutung der dreyer Finsternis des Monns.. von dem Effect des.. Cometen.. so.. 1569 den 8. Novembris gesehen worden..'

10594. [Philos. 355.] m. XVII. 33. 4°. Tabulæ in tres classes tributæ, quarum prima præfert titulum 'Rombonidum' altera 'Metall' et tertia 'Irdene temperaturen.' Nullus rerum mathematicarum peritus nec ipse Leibnitius testante Gentilottio eiusmodi tabularum usum mentemque auctoris potuit exputare.

10595. [Philos. 500.] ch. XVI. 35. 4°. Georgius Löscher, Prognosticon

nach der geburt Jhesu Christi 1565 Jhar anfahende, werende.. in das 1570 Jhar.. zu ehren.. Georgio Fuckhero..'

10596. [Philos. 499.] ch. XVI. 22. 4°. Nicolaus Cæsareus Leucopetræus, Prognostication vom 1563 iar werende bis in das 1570 iar.

10597. [Philos. 497.] ch. XVI. 19. 4°. Gregorius Giordano sive Jordanus Venetus, Breue dichiaratione del theatro del cielo et della terra. Incip.: 'Essendo serenissimo prencipe mio...' Expl.: 'sia laudato in sempiterno.'

10598. [Philos. 503.] ch. XVI. 68. 4°. Cyprianus Leovitius a Leonicia, Judicium seu explicatio totius nativitatis.. Vuayuodæ Transylvani nati anno.. 1540 die 7. Julii Hora a meridie 0 Minutis 25 Budæ Vngariæ.

10599. [Philos. 501.] ch. XVI. 89. 4°. Cyprianus Leovitius a Leonicia, De coniunctionibus magnis insignioribus superiorum planetarum, Solis defectionibus et cometis in quarta monarchia cum eorundem effectuum historica expositione.. Accessit prognosticon ab anno 1564 in viginti sequentes annos.. ad Maximilianum II. Imperatorem.

10600. [Philos. 502.] ch. XVI. 94. 4°. Cyprianus Leovitius a Leonicia, De coniunctionibus et oppositionibus magnis insignioribus superiorum planetarum, solis defectionibus ac cometis in quarta monarchia cum eorundem effectuum historica expositione.. accessit prognosticon ab anno 1564 in viginti sequentes. Omnia denuo recognita et ita passim locupletata, ut prorsus alia a prioribus esse videantur.

10601. [Nov. 585.] ch. XVII. 19. 4°. Canones de usu instrumenti triangularis in arte geometrica cum figuris calamo delineatis, germanice. Incip.: 'Obwol bißhero von den Geometris...' Expl.: 'könne verricht werden.'

10602. [Philos. 480.] ch. XVII. 47. 4°. Ignatius Fabricius liber baro de Haase, Otium in otio sive reflexio historico-politica.. prognosticon ad hunc annum bissextilem 1688 proximosque sequentes.. ad Leopoldum I. Imperatorem.

10603. [Philos. 513.] ch. XVI. 14. 4°. Examen et judicium libelli cuiusdam astrologici seu nativitatis principis nescimus cuiusnam a Cypriano Leovitio de Leonicia erectæ. Incip.: 'Primum. Figura nativitatis quæ ponitur...' Expl.: 'me submisse commendo.'

10604. [Philos. 587.] ch. XVII. 23. 8°. Problemata astronomica sexdecim a. 1640 Vindobonæ scripta.

10605. [Philos. 574.] ch. XVII. 23. 8°. Tractatus de sphæra in fine mutilus. Incip: 'Cap. I. De Sphæra. Sphærica doctrina vulgo...' Expl.: 'Ouidiana descriptio zonarum cœlestium.'

10606. [Philos. 473.] ch. XVI. 6. 8°. Calendarium ecclesiasticum indictis pericopis pro singulis diebus festis. Ad calcem legitur rubrica 'Michaël Aedilicius abbas Weltenburgensis 1554' qui codicem ut videtur scripsit.

10607. [Philos. 589.] ch. XVII. 42. 8°. 'Scrutinium cometæ, qui anno 1680 circa finem Decembris in tota Europa.. effulsit.' Continetur autem in hoc scrutinio nequaquam alicuius astronomi sana doctrina, sed cuiusdam Jesuitæ somnia politica, ut ex opere insulso omnis lector conjiciet.

10608. [Philos. 591.] ch. XVI. 17. 8°. Georgius Lœscher, Practica auf das Jar.. 1570.. Auch von dem Effect des.. Cometen, so.. 1569.. den achten Nouembris.. gesehen worden.

10609. [Philos. 492.] ch. XVI. 94. 4°. Thaddæus Hagecius ab Hagek, Dialexis de nouæ et prius incognitæ stellæ inusitatæ magnitudinis et splendidissimi luminis apparitione et de eiusdem stellae uero loco constituendo. Adjuncta est.. ratio in inuestigandæ Parallaxeos cuiuscunque Phaenomeni eiusque a centro terræ distantia etc. Præmittitur epistola dedicatoria ad Maximilianum II. Imperatorem d. d. Viennæ Austriæ 4. Martii 1574. Codici praeligatus est libellus supplex, quo auctor imperatorem petit, ut hunc codicem aliis suis libris adjungat.

10610. [Philos. 538.] ch. XVI. 87. 4°. Cyprianus Leovitius a Leonicia, Explicatio nativitatis Maximiliani II. Imperatoris.

10611. [Philos. 537.] ch. XVI. 120. 4°. Cyprianus Leovitius a Leonicia, Thema genethliacon Maximiliani II. Imperatoris expositum.

10612. [Philos. 451.] ch. XVI. 7. 4°. Libellus germanicus de exaequatione ponderis argenti sive comparatæ marchae sic dictæ Viennensis, Norimbergensis, Augustana, Veneta, Mediolanensis, Antverpiana, Francofurtensis etc.

10613. [Philos. 590.] ch. XVI. 90. 8°. 1.) 1^a—36^b. Jacobus Kern, Poculum cosmographicum et horologio-graphicum vniversale. Incip.: 'Omnibus studiosis cosmographiæ. Inter tot præclara...' Expl.: 'erit altitudo rei eleuatæ.' 2.) 37^a—90^a. Idem, Opus sub 1. præcedens in linguam germanicam translatum. Multæ mappæ geographicæ impressae operi insertæ sunt.

10614. [Rec. 1156.] ch. XVII. 44. 4°. Tres tractatus mathematici pro instituendis pueris a quodam conscripti Jesuita, videlicet 1^a—4^b. De arithmetica, 5^a—24^b De geometria cum figuris calamo exaratis, (25—29 vacant), 30^a—44^b. De horologiis solaribus et eorum constructione.

10615. [Philos. 579.] ch. XVI. 197. 8°. Gerhardus Seuenus, Dictata dialectica et rhetorica a. 1540 et 1541 excepta a Gasparo de Nydpruck.

10616. [Philos. 592.] ch. XVII. 229. 8°. Martinus Nessel, Collectanea philosophica ex duobus Zabarellis præcipue excerpta.

10617. [Philos. 475.] ch. XVI. (1556.) 48. 8°. Petrus Massenus Moderatus Gandavensis, Expositio calendarii cuiusdam generalis et perpetui anni mensium dierum et rerum, quæ partim cum natura hominis,

partim cum elementis, plantis et metallis et cum planetis seu stellis fixis æqualitate conveniunt..' prævia epistola dedicatoria ad Maximilianum II. Imperatorem d. d. Viennæ IIII. Nonas Augusti.. 1556.

10618. [Philos. 580.] ch. XVII. 46. 4° obl. Sebastianus Wietz liber baro a Pühring, Descriptio germanica cuiusdam geometrici instrumenti a Ferdinando III. Imperatore inventi, præcipue in usum architecturæ militaris, cum canonibus de eiusdem usu itidem germanicis.

10619. [Philos. 593.] ch. XVII. 332. 8°. Conradus Horneius, Compendium dialectices Helmstadii a. 1642 excusum, copiosissimis Martini Nesselii notis mss. auctum et interpolatum.

10620. [Rec. 1276.] ch. XVI. 10. 8°. Paulus Buchner, Kurzer Bericht und Innhalt einer Wage bey dem Geschütz.. an Maximilian II.. Römischen Kayser.

10621. [Philos. 488.] ch. XV. 24. 4°. 1.) 1^a—7^b. Elementa arithmetices exemplis et problematibus illustrata. Incip.: 'NVmeri propositi...' Expl.: 'que ostendit quesitum. 2.) 7^a—11^b. Georgius de Peurbach, Computus. Incip.: 'Pro aureo numoro. Ad annos domini...' Expl.: '1476. 15. 5. 56.' Sequitur tabula revolutionum. 3.) 12^{ab}. Notabilia de flebotomia, de qualitate signorum, de plantatione arborum etc. 4.) 13^a—24^b. Calendarium diœcesis Salzburgensis.

10622. [Rec. 1253.] ch. XVI. 114. 8°. 1.) 1^a—64^b. 'Arithmetices erotemata Luca Lossio Luneburgensi auctore.. Francofurti apud Hæredes Christ. Egenolph anno 1582' impressa et notis mss. curiosissimis interpolata. 2.) 65^a—87^b. Arithmetica seu scientia bene numerandi novis regulis proposita. 3.) 88^a—140^a. Congeries amplissima epigrammatum, elegiarum, odarum etc., quæ omnia in honorem Johannis Lutsch et Annæ Mariæ sponsæ et conjugis eiusdem conscripta sunt. 4.) 140^b—113^b. 'Thalassius syncharisticus.. neosponsis Stephano Vesselenio.. et Catharinæ Banfi festivo plausu et adparatu sacra ex Academia Claudiopolitana.' 5.) 113^b—114^a. Notabilia praecipue arithmetica.

10623. [Philos. 595.] ch. XVI. 85. 8°. Thomas Schroffenstain, Dictata in Aristotelis libros philosophica et physica tumultuarie pro magna parte excepta.

10624. [Lunael. O. 205.] ch. XVIII. 96. 8°. Johannes Michaël Burggraf, Facta memoratu digna a mundo condito usque ad a. 1699, germanice.

10625. [Philos. 393.] ch. XVI. (1561.) 9. 4°. Bartholomaeus Reisacher, Tabulæ quantitatis dierum et noctium.. item ortus et occasus solis pro latitudine polari.. Pragae.. supputatae.

10626. [Philos. 553.] ch. XVI. 25. 4°. 'Praxis ad Schœneri Isagogen Astrologiæ judiciariæ' sive exempla et problemata pro Schœneri doctrina illustranda.

10627. [Philos. 594.] ch. XVII. 40. 12°. Prognosticon de tempestatibus anni 1674 iuxta lunæ cursum rhythmis germanicis conscriptum ad

Leopoldum I. Imperatorem, cum figuris septem planetarum calamo delineatis et pictis.

10628. [Suppl. 2517.] ch. XVIII. 88. 16°. Collectanea alchymica, germanice.

10629. [Philos. 597.] ch. XVI. 269. 8°. Variæ tabulæ arithmeticæ, in quibus nummi aurei cum pecunia argentea exæquantur; ratio collybi pro pecunia in varias regiones traicienda nec non fœnoris in annos usque viginti debiti ostenditur.

10630. [Philos. 551.] ch. XVII. 24. 4°. Leonhardus Mülgiesser sive Mylgiesser, Prognosticon de quattuor temporibus a. 1629 cum annonæ, bellorum et morborum eventibus e variis auctoribus erutum, germanice.

10631. [Philos. 600.] ch. XVII. 40. 12°. Francesco Baeli, Massime politiche diuise in interne esterne e militari alla.. Maestà di Leopoldo primo Imperatore...

10632. [Rec. 1326.] ch. XVI—XVII. 119. 8°. Formulæ medicinales germanicæ pro hominibus et animalibus curandis, insertis incantationum formulis aliisque superstitionis miseræ testimoniis, quæ omnia a plurimis s. XVI. et XVII. currentibus perscripta sunt.

10633. [Philos. 327.] m. XVI. 2. 8°. Codex hic constat duobus foliis purpureis membranaceis quæ adglutinata tabulis ligneis partim auro partim argento exarata sunt. Horum foliorum primum sive illud ad sinistram lectoris manum continet indicem vigiliarum, summorum celebrium et chori festorum per anni circulum, inter quæ recensetur S. Venceslai Boëmiæ regis; alterum vero sive illud ad dextram lectoris continet 'Ptolomæi Arphasidis regis Aegypti tabulam' sententiis parœneticis plenam. Incip.: 'Nunquam magnifeci divitem Tyrannum...' Expl.: 'Fui dilectus a Dijs multa potentibus.'

10634. [Philos. 606.] ch. XVII. 7. 12°. Paulus Frost, Opusculum germanicum de arte iaculatoria sive sclopetaria et de iis quæ ad collineandum sunt observanda, Leopoldo I. Imperatori ut videtur inscriptum.

10635. [Rec. 626.] m. XVIII. 9. 8°. Johannes Everhardus Damm, Horologium novum universale optico-sciatericum, quo tam de nocte quam de die sine beneficio acus magneticæ labentis horæ minutum facile et expedite deprehenditur.

10636. [Philos. 602.] ch. XVI. (1562.) 48. 4° obl. Johannes Deinninger sive Deiminger, Descriptio germanica duorum instrumentorum geometricorum, quæ ipse invenit, adjecta methodo iisdem utendi et Ferdinando I. Imperatori dedicata.

10637. [Philos. 546.] m. XVI. 9. 4°. Prognostica de imperiis Christiano et Turcico, conscripta a quodam Johanne Viterbiensi magistro et edita ab eodem Noribergæ a. 1471, iterum reperta et in lucem edita ab Erasmo Flockio a. 1560 et Ferdinando I. Imperatori inscripta.

10638. [Philos. 548.] ch. XVI. (1578.) 6. 8°. Descriptio astronomici cuiusdam instrumenti et regulæ eo utendi sermone germanico. Instru-

mentum est sic dictum automaton indicans horas, dies mensis, cursum solis et lunae etc. Subjunctae sunt itidem sermone germanico regulae vulgares de tempestate sive sic dictae 'Bauernregeln' et praecepta de iis quae facienda sint nec ne currente 1578 anno.

10639. [Philos. 605.] ch. XVI. 40. 8° obl. Tabulae arithmeticae, quibus rerum pretia a minimo pondere ad maius ascendendo consignantur.

10640. [Philos. 539.] ch. XVII. 16. 8°. 'Coeleste thema Josephi Romanorum et Pannoniae regis filii.. Leopoldi I. Imperatoris' expositum.

10641. [Philos. 310.] ch. XVI. et XVII. 256. 4°. 1.) 1ª—11ᵇ. Johannes Praetorius, In hypotheses Peuceri annotatiunculae quaedam traditae in Academia Witebergensi a. 1572, 29. Maii. Incip.: 'Postquam author in precedentibus προλεγομένοις...' Expl.: 'punctis diametraliter oppositis, qui poli nominantur..' Finis deest. 2.) 12ª—19ᵇ. Fragmentum cuiusdam geneseos seu thematis cœlestis partim latine partim germanice expositi. 3.) 20ª—35ᵇ. Fragmentum cuiusdam geneseos seu thematis cœlestis expositi. 4.) 36ª—43ª. Fragmentum astrologicum, in quo praecipue traditur modus erigendi figuras seu themata cœlestia. Incip.: 'His per actis supputationibus collocabis planetas sub...' Expl.: 'sub tertio ♊· ♍· ♐ ♓· 5.) 44ª—45ᵇ. Johannes Crato sive Kraft a Kraftheim, Thema cœleste Maximiliani II. Imperatoris cum ejusdem expositione pro reversione annua completo anno aetatis 41 inchoante 42, qui est climactericus sextus a. 1568 h. 11. a. m. primi dies mensis Augusti. Subjunctum est distichon auctoris elegiacum ad Maximilianum II. Imperatorem. 6.) 46ª—49ᵇ. Idem, Expositio geneseos Maximiliani II. Imperatoris pro anno aetatis 43 a. 1569 cui praefixi sunt hendecasyllabi inscripti 'Votum Kal. Augusti.' 7.) 50ᵃᵇ. Fragmentum de cœlo. Incip.: 'Auerrois sententia ex eodem loco...' Expl.: 'quatenus sui natura existentiam possidet actu.' 8.) 51ª—54ᵇ. Guido Bonactius, Fragmentum astrologicum de eclipsibus luminarium etc. Incip.: 'Obscuritas luminarium semper in mundo denotat detrimentum...' Expl. 'erit profectio anni currentis in signo radicis.' 9.) 55ª—67ᵇ. Fragmentum dialecticae 'in usum Johannis Michaëlis Then Franconis Viennae 1630.' Incip.: 'Quaedam notabilia ad faciliorem summularum explicationem...' Expl.: 'ex parte praedicati conuertentis ut patet.' 10.) 68ᵃᵇ. Notabilia praesertim arithmetica. 69 et 70 vacant. 11.) 71ª—73ª. Tabulae rhetoricae iuxta doctrinam Aristotelis, lingua italica. Incip.: 'Il sapere la Rhettorica come anche tutte le altre arti...' Expl.: 'nella politica senza altra distintione.' 73 vacat. 12.) 74ª—87ª. Fragmentum de computo. Incip.: 'Quid est computus? est artificiosa temporis et partium eius distributio...' Expl.: 'nouem decem annorum Esse grauem.. Cetera desunt. 87ᵇ vacat. 13) 88ª—95ª. F. Zeidler Borinus Silesius, Ad Chr. Pirnstegelium (? Pirnstengel) epistola de vnione hypostatica et communicatione idiomatum in qua ad theses ea de re ab illo propositas respondet. Incip.: 'Perjucundæ mihi fuerunt, quas ab te ipso...' Expl.: 'si uis ego facio. Vale.. Viennæ ex Biblioth. Cæs. D. 19. Septembris 97.' Præmissum est epistolæ

epigramma, quod incip.: 'Christus homo atque Deus simplex sub simplice corpore duplex...' Expl.: 'Ergo homini pariter propria tamque Deo. F. Z. 17. Aprilis a. 1595.' 95b vacat. 14.) 96a—97b. Fragmentum operis astronomici italicum, in quo præsertim agitur de circulo æquinoctiali sive æquatore. Incip.: 'C. 4. E dunque l'Equinottiale ouero equatore . . .' Expl.: 'ogni circolo nella sua circonferenza in 360 d'esse.' 98a vacat. 15.) 98b—100b. Calculi et fragmentum epistolæ cuiusdam astronomici notitiis autobiographicis scatens. 16.) 101a—144b. 'Collectanea et annotationes quedam sub.. Hieronymo Tirabosco alias Coradino in cap. 71. 9. Rasis ad Almansorem de sputo sanguinis per Francisum Cir^cum eo legente collecte.' Incip.: 'Domini, ut sciatis modum collegiandi notetis...' Expl.: 'de egritudinibus oris et stomachi.' 145—149 vacant. 17.) 150a—153a. Hieronymus Tirabosco alias Coradinus Patauinus, 'Methodus ex Hippocrate et Galeno quid agendum a medico sit in principio statu augmento et declinatione morborum præcipue materialium (?). Incip.: 'Gal. p°. de morborum criteriis primo dixit omnis egritudo aut est in complexione...' Expl.: 'et alijs similibus secundum oportunitatem.' 18.) 153a—161b. Idem, 'Introductio pro juvenibus medicis desiderantibus canonice scire ordinare medicinas lenitivas aut solutiuas pro infirmis, simplices aut compositas.' Incip.: 'Quoniam in quavis arte et scientia siue in grauis facultate...' Expl.: 'magis et minus operatur imo uero quia..' Cetera desunt. 19.) 162a—166a et 168a. Anonymi nati a. 1559 die 13. Nouembris h. 9½ a. m. thema genethliacon cum directionibus. 166b—168a et 169 vacant. 20.) 170a—176b. Anonymi nati a. 1587 Jan. die 28. h. 4. m. 30. p. m. genesis cum germanica expositione. Finis deest. 21.) 177a. Notula autobiographica Jo. M. Then a. 1633 in Silesiam proficiscentis. 22.) 177b—234a. Disputationes seu dictata in librum I. et partem libri II. Physicorum Aristotelis. Incip.: 'Emenso tandem dificillimo per vepres et dumeta itinere...' Expl.: 'Paragraphus secundus. Ad quod genus causæ reuocari debeat exemplar..' Cetera desunt. 234b—238b vacant. 23.) 239a. Tabulæ dialecticæ utriusque reductionis ostensivæ et per impossibile ab Hugone Blotio exaratæ. 239b vacat. 24.) 240a—243b. Fragmentum annotationum in C. Plinii librum IX. hist. nat. Incip.: 'Quis fuerit Plinius que scripserit...' Expl.: 'sed quod aquosa..' 25.) 244a—251a. Directiones pro incognita genesi cuiusdam qui natus est a. 1516.

10642. [Philos. 346.] ch. XVI. 115. 4°. Variæ tabulæ, directiones et revolutiones ad iudicium nativitatis cuiusdam ignoti, qui natus est a. 1520 die 30. Septembris partim latino partim germanico sermone consignatae et illustratae.

10643. [N. s. n.] ch. XVIII. 156. 4°. 1.) 1a—137b. Collectanea arithmetica e Knollii arithmetica, Clauii operibus mathematicis, Strigelii libello arithmeticae et Matthaei Hosti de numeratione emendata etc. germanice et latine. 2.) 138a—143a. Conclusiones cabalisticæ septuaginta duae secundum opinionem propriam ex ipsis Hebraeorum

fundamentis christianam religionem maxime confirmantes. Incip.: ‘1. Quicquid dicant ceteri Cabalistae...’ Expl.: ‘nos legere in libro legis.’ 3.) 143ᵇ—156ᵇ. Johannes Pico de Mirandola, De magia naturali et de cabala disputatio. Incip.: ‘Quinta conclusio per istas damnata...’ Expl.: ‘sed divini praecepti fuit.’

10644. [Rec. 1228.] ch. XVII. 103. 4°. Recensio seu catalogus nummorum antiquorum Imperatorum Romanorum a C. Julio Caesare usque ad Trajanum inclus. Gazophylacium, quo haec numismata adservata fuerint, non indicatum est.

10645. [Philos. 384.] ch. XVII. 122. 4°. 1.) 1ᵃ—13ᵇ. Georgius Buchanan, Sphæræ liber primus e typographia Steph. Prevosteau, via D. Johannis Lat. in Coll. Camer. s. a. cum interspersis notis mss. 14 vacat. 2.) 15ᵃ—37ᵃ. ‘Sphæræ Georgii Buchanani Scoti.. libri primi annotata collecta .. a Simone Reginaldo sive Regnault.. a. 1621. 37ᵇ—38ᵇ vacant. 3.) 39ᵃ—51ᵃ. ‘Rudimentorum cosmographicorum Joannis Honteri Coronensis liber II. et III. Parisiis. Ex Typographia Jo. Libert.. 1618’ cum glossis interlinearibus mss. 4.) 52ᵃ—122ᵇ. ‘Prolegomena in geographiam’ sive epitome geographiæ a Simone Reginaldo vel Regnault conscriptæ. Incip.: ‘Vt etiam perfacilem...’ Expl.: ‘tum de Insulis Ferra.’ Sequitur distichon paræneticum.

10646. [Philos. 436.] ch. XVI. 134. 4°. 1.) 1ᵃ—21ᵃ. Tractatus de erigendis figuris cœli. Incip.: ‘Figura cœli est schema sex circulis maximis distinctum...’ Expl.: ‘est multo minor.’ 21ᵇ vacat. 2.) 22ᵃ—28ᵃ. Caspar Peucer, ‘De erigendis figuris cœli.’ Incip.: ‘Figura cœli secundum Regiomontanum...’ Expl.: ‘fontes huius doctrine tradenti.’ 28ᵇ vacat. 3.) 29ᵃ—67ᵃ. ‘De erigendis figuris cœli’ tractatus. Incip.: ‘Astrologi in æquatione...’ Expl.: ‘cuiuscunque stelle.’ 67ᵇ vacat. 4.) 68ᵃ—95ᵇ. ‘De usu ephemeridum’ astronomicarum. Incip.: ‘Totum usum nostrarum ephemeridum...’ Expl.: ‘ad predictam horam natiuitatis.’ 5.) 96ᵃ—111ᵇ. Caspar Conerding, Annotata in theoricas planetarum Georgij Peurbachij, cuius vita brevis præmittitur. Incip.: ‘Auctor huius scripti est...’ Expl.: ‘latus ꝑ ipsi ep..’ Cetera desunt. 6.) 112ᵃ—134ᵇ. Fragmenta varia de lapidibus pretiosis, in theoricas planetarum, de antiquitatibus Romanis, de differentiis verborum etc. plurima.

10647. [Philos. 438.] ch. XVI. 132. 4°. 1.) 1ᵃ—56ᵇ. Huldericus Holzer, Enarrationes in librum I. Euclidis. Incip.: ‘Geometria Proclo definiente...’ Expl.: ‘Quod demonstrasse oportebat.’ 2.) 56ᵇ—106ᵇ. ‘Ex Theoricis sequuntur’ nempe de motu corporum cœlestium tractatus. Incip.: ‘De Sole. Propter tres causas...’ Expl.: ‘ad tempus propositum 57ᴵ 42ᴵᴵ.’ 107—109 vacant. 3.) 110ᵃ—132ᵃ. ‘Quot fuerant secte precipue philosophorum.’ Incip.: ‘R. quatuor Aristotelica...’ Expl.: ‘tales Academici sunt Tridentini.’

10648. [Nov. 17.] ch. XVIII. 140. 4°. 1.) 1ᵃ—17ᵇ. Quelques remarques extraites du traité de M. Fleuri apellé du choix et de la methode

des études imprimé à Paris 1686. 2.) 18ᵃ—140ᵇ. Tractatus belgicus de arithmetica inscriptus 'Van de Rekenkonst.'

10649. [Rec. 1234.] ch. XVII. 117. 4°. Elemens d'arithmetique ou de la science des nombres. Trois Livres. Incip.: 'Elemens des Mathématiques. Le mot de Mathématique vient...' Expl.: 'usage dans l'aproximation des racines.'

10650. [Philos. 345.] ch. XV. 87. 4°. 1.) 1ᵃ—41ᵇ. Judicium germanicum de natiuitate cuiusdam Cleepergeri, qui natus est a. 1486 Febr. die 8°. etc. Incip.: 'Ptolomeus der hochgelert vnd vbertreflich astronomus . . .' Expl.: 'vnd entheiligung von solchen gefare . .' Finis deest. 2.) 42ᵃ—43ᵃ. Notulæ astrologicæ. 3.) 43ᵇ. Johannes Werner, Nativitas Ursulæ Gundelfinger natæ a. 1483. 4.) 44ᵃ—45ᵃ. Idem, 'Prognosticon Schewrleins' nempe nativitas ejusdem. 5.) 45ᵇ—46ᵃ. Lucas Gauricus, Prognosticon ex cuiusdam nativitate. 6.) 46ᵃ. Laurentius Bonincontrius, Prognosticon ex cuiusdam nativitate. 46ᵇ vacat. 7.) 47ᵃ—63ᵇ. Johannes Werner, Revolutiones quarundam natiuitatum partim latino partim germanico sermone consignatæ. Incip.: 'Et quia secundum sydera . . .' Expl.: 'gluck vnd geschighlichheit dem gut in septentrione 0—7' 8.) 64ᵃ. Judicium nativitatis Jo. Schnoden. 64ᵇ—66ᵇ vacant. 9.) 67ᵃ—68ᵇ. Fragmentum cuiusdam judicii nativitatis, latine et germanice. 10.) 69ᵃ—80ᵇ. Judicium germanicum de quadam nativitate. Incip.: 'Jeſus Maria. Ptholomeus der hochte (sic) lerer des geſtirns...' Expl.: 'dem mag dy vornunſt wedirſteen. Meyn herr nempt vor gut, das ander wil ich mit gottes hulfe vorenden kurzlich.' Hæc altera pars libelli promissa deest. 11.) 81ᵃ—87ᵃ. Johannes Werner, Judicium de natiuitate Erasmi Doppler ecclesiæ S. S. Petri et Sebaldi Norimbergæ pastoris, scriptum a. 1498. 14. Februarii.

10651. [Philos. 388.] ch. XVII. 157. 4°. 'Chronologiæ compendium' in undeviginti capita distributum. Incip.: 'Cap. I. De tempore eiusque divisione in genere. Definitiones 1. Chronologia dicitur scientia...' Expl.: 'ut suo loco est ostensum.'

10652. [Philos. 413.] ch. XVI. 118. 4°. Tractatus germanicus vel potius observationes et annotata de exæquatione ponderum, ulnarum, mensurarum et pecuniae apud Venetos, Mediolanenses Hispalenses, Pragenses, Wratislavienses et alios. Plurima folia vacant.

10653. [Philos. 441.] ch. XVII. 98. 4°. 1.) 1ᵃ—35ᵃ. Observationes Mercurii antiquorum et recentiorum. 35 vacat. 2.) 36ᵃ—37ᵃ. Observationes eclipsium lunarium. 37ᵇ—42ᵇ vacant exceptis nonnullis notatis plumbo exaratis. 3.) 43ᵃ—52ᵇ. Excerpta ex Sydereo nuntio Galilæi, excuso Francofurti a. 1610 et observationes eiusdem et Velseri. 4.) 53ᵃ—54ᵇ. Excerpta ex Philippi Landspergii Comment. de motu e Belgico in Latinum versis a Mart. Hortensio. 5.) 55ᵃ—68ᵇ. Tractatus de motibus planetarum cum exemplis, problematibus et figuris de situ unius cuiuscunque ad Cal. Jan. a. 1618. Incip.: 'Primo omnium in promptum...' Expl.: 'Media et Vna.' 6.) 69ᵃ—

94ᵃ. Astronomiæ pars X. sphærica de cognitione stellarum fixarum. Incip.: 1. Convexi seu vulgares globi...' Expl.: 'supra vel infra non adlatura. 94ᵇ vacat. 7.) 95ᵃ—98ᵇ. Eclipsis solis 29. Martii 1633 observata Tubingæ.

10654. [Philos. 445.] ch. XVII. 88. 4°. Collectanea et excerpta geographica, chronologica, nautica etc. verbi gratia e Ptolomæi geographia, ex Europa Mercatoris, e præfatione Cluverii in antiquam Germaniam, ex orationibus Heinsii de vita Cluverii, ex Willebrodis Suelli Eratosthene Batavo de terræ ambitus vera quantitate, ex ejusdem Tiphy Batavo, ex Jos. Moletii commentariis in Ptolomæum, ex Hadriani Metii de genuino usu globi et arte nauigandi tractatibus, ex opere chronologico Sethi Caluisii etc. etc.

10655. [Philos. 487.] ch. XVII. 180. 4°. 'Tractatus in præcipuas partes Matheseos videlicet Pars I. 1ᵃ—38ᵇ. De arithmetica seu scientia et arte numerorum, II. 39ᵃ—118ᵇ. De geometria seu magnitudinum dimensione, III. 118ᵇ—180ᵃ. De architectura militari et arte fortificandi multis cum figuris calamo exaratis. Incip.: 'Nomine matheseis intelligimus scientiam...' Expl.: 'pro latitudine triginta duæ perticæ.'

10656. [Philos. 391.] ch. XVI. 95. 4°. 1.) 1ᵃ—46ᵇ. Tractatus de astrologia judiciaria. Incip.: 'De Saturno. Cum fuerit Saturnus in revolutione...' Expl.: 'et emulis non timebit.' 2.) 46ᵇ—48ᵇ et 89ᵃ—95ᵇ. Messahallach, De stationibus planetarum in nativitate quando fuerint in suis domibus seu extraneis. 3.) 49ᵃ—89ᵃ. Tractatus de astrologia apotelesmatica germanicus. Incip.: 'Welcher vnter der aufsteigung des widers...' Expl.: 'mittelmessig zu allen handlungen.'

10657—10675. [Philos. 514—532.] ch. XVI. et XVII. Vol. I. 216; II. 173; III. 239; IV. 250; V. 369; VI. 406; VII. 296; VIII. 214; IX. 264; X. 257; XI. 147; XII. 144; XIII. 284; XIV. 199; XV. 168; XVI. 154; XVII. 181; XVIII. 259; XIX. 152. 4°. Tycho Brahe, Observationes astronomicæ annorum 1582—1592 et 1594—1601 factæ Vraneburgi in insula Huena, observationibus aliorum adjectis et insertis.

10676. [Philos. 447.] ch. XVI. 244. 4°. Cyprianus Leovitius de Leonicia, Genethliacon sive judicium astrologicum de nativitate Maximiliani II. Imperatoris compositum a. 1563 cum figuris astronomicis pictis.

10677. [Philos. 459.] ch. XVI. 210. 4°. Bonaventura Hermann Vratislaviensis, Praxis arithmetica germanica sive collectio exemplorum et problematum arithmeticalium.

10678. [Philos. 491.] ch. XVI. 148. 4°. Balthasar Sartorius Vratislaviensis, Fata astrologica Ferdinandi I. Imperatoris subnexis nativitatibus triginta vna Serenissimæ familiæ Habsburgicæ a Friderico III. Imperatore usque ad Ernestum archiducem filium Maximiliani II. Imperatis, in cuius nativitate nondum explicata codex abrumpitur. Dedicatum est opus Ferdinando I. Imperatori prævia epistola s. d.

10679. [Philos. 509.] ch. XVII. 162. 4°. 1.) 1ª—41ª. Ex M. Hosemanni prælectionibus publicis a. 1658 excerpta de geographia mathematica. 41ᵇ vacat. 2.) 42ª—83ᵇ. Enchiridion antiquitatum Atticarum et Laconicarum, dictatum publice a Johonne Horneio in Julia (Helmstadii) a. 1658. Finis deest. 84 et 85 vacant. 3.) 86ª—102ª. Compendium chronologicum sive historia rerum ab initio imperii Maximiliani I. Imperatoris seu ab a. 1493 usque ad a. 1650 gestarum.. tradita publice in Julia a. 1658 a Christiano Bernhardo. Pertingit opus hoc in codice tantum usque ad a. 1512. 102ᵇ vacat. 103 deest. 4.) 104ª—162ª. Enarratio in Aristotelis libros Ethicorum ad Nicomachum. Incip.: 'Videbimus generalem totius operis delineationem...' Expl.: 'actiones scilicet. Videmus.. Finis deest. Codicis pars maior a Daniele Nesselio exarata est.'

10680. [Philos. 504.] ch. XVI. 65. 4°. Georgius Schonborner qui in rubrica vocatur etiam Bartholomæus Schonborn, Annotationes in geographiam. Incip.: 'Terra corporum mundi infimum...' Expl.: 'nunc Boisleduc..' Finis deest.

10681. [Suppl. 2827.] ch. XIX. 49. f. Wilhelm Falconer, Der Schiffbruch. Aus dem Englischen übersetzt am Bord des Tigris im Jahre 1800 von Joseph Freiherren von Hammer-Purgstall.

10682. [Philos. 8.] ch. XVI. 98. f. Cyprianus Leovitius a Leonicia, Eclipses luminarium .. supputatæ ac figuris .. depictæ, quarum rationes ab a. 1554.. usque in a. 1600 se extendunt, et ad meridianum Viennæ Austriæ referuntur. His accedit vulgaris ac genuina descriptio singularum eclipsium effectuumque earum, quæ ad quemlibet meridianum applicari potest .. Ferdinando I. Imperatori dedicatæ epistola prævia d. d. Augustæ Vindelicorum XV. Kal. Maii 1555.

10682*. [Philos. 8.] ch. XVII. 1. f. 'Instrumentum in toto terrarum orbe habitabili ortum et occasum solis, quantitatem dierum noctiumque artificialium omnibus omnium annorum temporibus ostendens.' Sequitur istud instrumentum, nempe instrumenti figura calamo delineata.

10682**. [Philos. 8.] ch. XVII. 11. f. 1.) 1ª—2ª. Figura et canones de horarum quantitate, germanice. 2ᵇ vacat. 2.) 3ª—6ª. 'De usu Eclipsium.' Incip.: 'Præcipui et potissimi usus...' Expl.: 'iam prae foribus suis.' 6ᵇ vacat. 3.) 7ª. Figura et ejusdem explicatio de horarum quantitate naturalium et artificialium. 7ᵇ vacat. 4.) 8ª. 'Delineatio viæ lunaris ejusque dimensio' in eclipsi lunari a. 1616 die 16. Augusti Tubingae observata. 8ᵇ—10ª vacant. 5.) 10ᵇ—11ª. 'Diagramma eclipsis solaris a. 1621 die 11. Maii Stutgardiae' observatae explicatione adjecta.

10683. [Rec. 1891. 1.] ch. XVII. 2. f. Petrus de Roeus alias de Rotis Cortracensis, Dissertatio de rebus earumque diversitate in negotiis humanis et usu et abusu, quam dissertationem auctor claudit carmine heroico valedicenti fœnori.

10684 et 10685. [Nov. 430 et 431.] ch. XVIII. 140 et 167. f. Florianus

Ulbrich, Factoren-Tafeln von 1 bis 1071800. Adjecta sunt ad calcem Vol. II. Antonii Hermann Correctiones in has tabulas, Engelberti Stoy brevis notitia de vita Floriani Ulbrich, deinde Augustini decani Claustro-Neoburgensis notula de hoc codice.

10686¹. [Rec. 1572 et 1573.] ch. XVI et XVII. 117. 4°. 1ᵃ. Rubrica 'Geomantia' 1ᵇ vacat. 1.) 2ᵃ—23ᵃ. Gratius Hypophylos (sic) Remex, 'Introductorium Geomanticum ex Zacharia Hebræo, ex Artoo de Negiers Sarraceno, ex Johanne de Muris etc. 23ᵇ—27ᵇ vacant. 2.) 28ᵃ—56ᵇ. Joachimus Gropler, 'Calendarium nouum astrologo-cabalisticum quinquagesimi anni vitae et aetatis.. Rudolphi Secundi.. Imperatoris. 57 vacat. 3.) 58ᵃ—60ᵃ. 'Inquisitio elevationis polaris quæ est Norimbergæ ex altitudinibus solis a Johanne (Müller) de Monte Regio et eius discipulo Bernardo Walthero per Regulas Ptolomaicas circa solstitium æstivum observatis' a. 1476—1504. 60ᵇ—70ᵇ vacant. 4.) 71ᵃ—83ᵃ. 'De Astrolabio.' Incip.: 'Astrolabium est Instrumentum in quo stellas..,' Expl.: 'vero umbra recta.' 83ᵇ—89ᵇ vacant. 5.) 90ᵃ—100ᵃ. Calculi et observationes astronomicæ. 100ᵇ—102ᵇ vacant. 6.) 103ᵃ—117ᵇ. 'Pro scrupulis proportionalibus in latitudine (variorum planetarum) rimandis Boreis' tabulæ, diagrammata et calculi, quæ videntur Tychonis Brahe esse.

10686². [Rec. 1572 et 1573.] ch. XVII. 115. 4°. 1ᵃ Rubrica 'Lunaria Martialia prima et ultima a D. Keplero elaborata.' 1ᵇ vacat. 2ᵃ Rubrica '1601. Martialia prima. 1603.' 2ᵇ Notula. 1.) 3ᵃ—12ᵇ. 'Epochæ mediorum motuum Martis' a. 1400—1800 in tabulis demonstratæ adjectis canonibus 'Pro vera longitudine Martis ex nostris tabulis supputanda.' Finis deest. 13—16 vacant. 2.) 17ᵃ—18ᵇ. Varii calculi etc. Johannis Kepleri et Tychonis Brahe. 19 vacat. 3.) 20ᵃ—27ᵃ. Tabulæ astronomicæ. 27ᵇ vacat. 4.) 28ᵃ—113ᵃ. Johannes Kepler, 'Ephemeris motuum stellæ Martis ad a. 1605. 113ᵇ—114ᵇ vacant. 5.) 115ᵃᵇ. Varii calculi.

10686³. [Rec. 1572 et 1573.] ch. XVI. 17. f. Tycho Brahe, 'In Solis et Lunae motus restitutos ad sequens diarium prolegomena' cum præfatione dedicatoria ad Rudolphum II. Imperatorem d. d. Wandesburgi.. sub initio anni 1598. Diarium deest.

10686⁴ ⁺ ⁵. [Rec. 1572 et 1573.] ch. XVI. 5. f. 1.) 1ᵃ—3ᵇ. Johannes Georgius Herwart ab Hohenburg, Epistola ad Tychonem Brahe d. d. Monachij 11. Septembris 1600. 2.) 4ᵃ—5ᵇ. Tycho Brahe, Primæ lineæ litterarum ad Curtium datarum Calendis Decembris 1590, ab auctore correctæ.

10686⁶. [Rec. 1572 et 1573.] ch. XVII. 18. f. Carmina varia Tychonis Brahe et variorum in ejusdem laudes videlicet Martini Braschii, M. Laubani, Sophoniæ Hasenmülleri, Tobiæ Fischeri, Hieronymi Treutleri, Christophori Arnoldi Silesii, Danielis Crameri, Philippi Menzelii.

10686⁷. [Rec. 1572 et 1573.] ch. XVI. 14. f. Epistolæ Johannis Pratensis, Caroli Danzei, Stenonis Bilde, Pauli Haintzel ad Tychonem Brahe cum ejusdem responsis a. 1572—1576, insertis poëmatiis, epigrammatibus aliisque ludicris.

$10686^{8 \text{ et } 9}$. [Rec. 1572 et 1573.] ch. XVI. 28. f. 1.) 1^a—2^b. Tycho Brahe, Observationes astronomicæ mensibus Februario et Septembri 1590 factæ, adjectis nonnullis aliis. 2.) 3^a—8^b. Idem, Calculi varii de conjunctionibus aliisque apparitionibus planetarum. 3.) 9^a—28^b. Idem, Observationes astronomicæ præcipue de sole mensibus Februario — Decembri a. 1599 factæ.

$10686^{10 \text{ et } 11}$. [Rec. 1572 et 1573.] ch. XVII. 17. f. 1.) 1^a—13^a. 'Epistolarum astronomicarum dispositio' nempe ichnographia operis, quod moliebatur Tycho Brahe, continentis suas et suorum epistolas astronomicas adjectis variis elenchis epistolarum et præfationis primis lineis. 13^b vacat. 2.) 14^a—17^b. Johannes Kepler, De conjunctione et apogæo lunæ.

10686^{12}. [Rec. 1572 et 1573.] ch. XVI. 10. f. Tycho Brahe, Epistola distichis elegiacis concinnata et inscripta 'Urania Titani' ab auctore correcta et suppleta.

10686^{13}. [Rec. 1572 et 1573.] ch. XVI. 3. f. Tycho Brahe, Epistola ad Thaddæum Hagecium d. d. Vraniburgi 25. Januarii 1590.

10686^{14}. [Rec. 1572 et 1573.] ch. XVI. 2. f. Thaddæus Hagecius, Epistolæ ad Tychonem Brahe pars rubricata 'Postscripta.' Ad calcem Tycho notavit 'accepj 7. Julii Anni 1590.

10686^{15}. [Rec. 1572 et 1573.] ch. XVII. 2. f. Epistola anonymi ad anonymum de liberis Tychonis Brahe aliisque consanguineis et eorundem fatis, deinde de operibus præcipue tabulis astronomicis ejusdem Tychonis. Incip.: 'Non existimo tibi excidisse memoriam...' Expl.: 'et eius testimonio super hac re potiri postmodum possim.'

10686^{16}. [Rec. 1572 et 1573.] ch. XVI. 2. f. Tycho Brahe, Epistolæ ad Jacobum Curtium datæ Vraniburgi 19. Aprilis 1593 apographon.

10686^{17}. [Rec. 1572 et 1573.] ch. XVI. 21. f. 1.) 1^a—14^b. Tycho Brahe, Tractatus astronomicus et astrologicus 'De eclipsi Lunæ anni 1573 mense Decembri' lituris et correcturis scatens. 2.) 15^a—17^b. Primæ lineæ genethliaci Friderici II. regis Daniæ, quæ ejusdem Tychonis esse videntur. 3.) 18^a—21^a. Tycho Brahe, 'In Vraniam Idyllion' distichis elegiacis compositum.

10686^{18}. [Rec. 1572 et 1573.] ch. XVI. 4. f. Hieronymus Muñoz, Epistola ad Thaddæum Hagecium data 25. Decembris 1574.

10686^{19}. [Rec. 1572 et 1573.] ch. XVI. 3. f. Tycho Brahe, Primæ lineæ epistolæ cuiusdam ad Thaddæum Hagecium s. d. Incip.: 'Plurimum sane gavisus sum...' Expl.: 'uterque vestrum bene valete.'

10686^{20}. [Rec. 1572 et 1573.] ch. XVI. 6. f. Tycho Brahe, Tractatus cuiusdam polemici a. 1591 scripti fragmentum. Incip.: 'nequeat. Graduationem Mercurij pretendis a terrestri Archeo...' Expl.: 'Hæc veritatis et amicitiæ causa contra fumositates tuas carptim exarare libuit.'

10686^{21}. [Rec. 1572 et 1573.] ch. XVII. 10. f. Tycho Brahe, Fragmenta

operis astronomici et quidem paginæ 23—30 sive folia 1—5 deinde paginæ 55—64 sive folia 6—10. In f. 6^b legitur Rubrica 'Pars secunda de prima Martis stellæ inaequalitate ad imitationem veterum Caput VII.'

10686^{22}. [Rec. 1572 et 1573.] ch. XVI. 19. f. 1.) 1^a—16^a. Tycho Brahe, 'Oratio habita a. 1574 in principio Septembris in consessu Maj., legati Galli, Doctorum et professorum omnium atque studiosorum Academiae Haffniensis cum ex Regis voluntate publicam in Astronomicis praelectionem inchoaret.' 2.) 16^b. Notulæ. 3.) 17^a—19^a. 'Hæc post orationem subjungenda' nempe nota historica de oratione praecedente. Ultimum folium lacerum. Omnis codex ab auctore correctus et suppletus est.

10686^{23}. [Rec. 1572 et 1573.] ch. XVI. 2. f. Tycho Brahe, Epistola ad Thaddaeum Hagecium data Vraniburgi 28. Septembris 1592.

10686^{24}. [Rec. 1572 et 1573.] ch. XVI. 1. f. Litterarum cuiusdam Dani ad Doctorem Bordingum primæ lineæ, datarum Wandesburgi 29. Martii 1598.

10686^{25-27}. [Rec. 1572 et 1573.] ch. XVI. et XVII. 7. f. 1.) $1^{a\,b}$. Thaddaeus Hagecius, Epistola ad Tychonem Brahe data Pragæ 1. Maii 1590. 2.) 2^a—3^b. Johannes Kepler, Epistola germanica ad Georgium Brahe data Sagan den 17. Augusti 1628. 3.) 4^a—7^b. Tycho Brahe, Epistola ad Thaddaeum Hagecium data Vraniburgi 25. Januarii 1590.

10686^{28}. [Rec. 1572 et 1573.] ch. XVI et XVII. 14. 4°. 1.) 1^a—4^b. Elias Olai sive Olafson Cimber, Epistola ad Christianum.. Daniæ et Norwegiæ regis Friderici Secundi filium.. et successorem electum data Vraniburgi Calendis Januariis 1586. 2.) 5^a—14^a. Johannes Kepler, 'Demonstrationes priorum quattuor problematum triangulorum sphaericorum obliquangulorum etc.' ab auctore exaratæ et diagrammatibus illustratae.

10686^{29-31}. [Rec. 1572 et 1573.] ch. XVI. 7. f. 1.) 1^a—2^b. Tycho Brahe, Epistola ad Thaddaeum Hagecium data Vranoburgi 26. Februarii 1590. 2.) 3^a—5^b. Idem, Epistolæ sub 1.) præcedentis apographon. 3.) 6^a—7^b. Thaddæus Hagecius, Epistola ad Tychonem data Pragæ 30. Novembris 1589.

10686^{32-35}. [Rec. 1572 et 1573.] ch. XVI et XVII. 7. f. 1.) $1^{a\,b}$. Tycho Brahe, 'Conclusio libri primi.' Incip.: 'Duae significationes huius stelle...' Expl.: 'relinquatur occasio.' 2.) 2^a. Johannes Kepler, 'Ad Parallaxin Lunae inuestigandam' etc. canones ab auctore exarati. Incip.: 'Ad Parallaxin Lunæ inuestigandam siue cognitione latitudinis...' Expl.: 'excessus vel tota proportio.' Sequitur paradigma. 2^b—3^b vacant. 3.) 4^a—5^b. Tycho Brahe, Epistola ad Thaddæum Hagecium data Vranoburgi 20 April. Anno 1593. 4.) 6^a—7^b. Ferdinandus II. Imperator, Litterae germanicae ad Johannem Fridericum ducem Wirtembergensem de operibus Tychonis Brahe mss. et instru-

mentis astronomicis et mathematicis reddendis ab heredibus Joh. Kepleri d. d. Wien den 5. Nouembris 1621.

10686^{36-44}. [Rec. 1572 et 1573.] ch. XVI. 16. f. 1.) 1^{a}—2^{b}. Primæ lineæ litterarum germanicarum de libris Tychonis Brahe ab Johanne Keplero edendis d. d. Prag 2. Nouembris 1624. 2.) $3^{a b}$. Primæ lineæ litterarum germanicarum, quibus hæredes Tychonis Brahe opiniones de edendis Tychonis libris publici juris faciunt, s. d. 3.) 4^{a}—5^{a}. Tycho Brahe, Epistola Johannem Kepler commendans d. d. in arce Cæsarea Bennaticha inchoante mense Junio 1600. Archetypus cum sigillo appresso. 5^{b} vacat. 4.) 6^{a}—7^{b}. Idem, Epistola ad Thaddæum Hagecium data Vraniburgi 12. Augusti 1595. 5.) 8^{a}—11^{a}. 'Examinatio observationum, quæ in Prussia per sextantem trigonicum nouum factæ sunt anno 1584.' 6.) $12^{a b}$. Epistolæ danicæ de libris Tychonis Brahe primæ lineæ s. d. 7.) $13^{a b}$. Epistola germanica de libris a Tychone relictis præsertim de tabulis Rudolphinis edendis, data Prag 1. Decembris 1624. 8.) $14^{a b}$. Epistola germanica hæredum Tychonis ejusdem argumenti s. d. 9.) 15^{a}—16^{b}. Epistola germanica hæredum Tychonis ad Johannem Kepler s. d. Finis deest.

10686^{45-48}. [Rec. 1572 et 1573.] ch. XVI. 9. f. 1.) 1^{a}—2^{b}. Tycho Brahe, Epistola ad Thaddæum Hagecium data Hafniæ 22. Martii 1589. 2.) $3^{a b}$ et 5^{b}. Idem, Epistola ad eundem data Vraniburgi 17. Augusti 1588. 3.) $4^{a b}$. Thaddæus Hagecius, Epistola ad Tychonem Brahe data Pragæ 20. Maii 1589. 4.) 6^{a}—7^{b}. Idem, Epistola ad eundem data Pragæ 1. Nouembris 1588. 5.) 8^{a} et 9^{b}. Idem, Epistola ad eundem data Pragæ 10. Maii 1589. 6.) 9^{a}. Martinus Mylius, Epistola ad Thaddæum Hagecium data Gorlicii die Philippi et Jacobi Apostolorum 1589 cum postscripto quod vocant in schedula adglutinata.

10686^{49}. [Rec. 1572 et 1573.] ch. XVI. 18. f. Carmina varia Tychonis Brahe et variorum in ejusdem laudes videlicet Jacobi de Somere, Martini Braschii, Oligeri Rosenkranzii de Rosenholm, Henrici Gansneb Tengnagel, Rudolphi Caukerchii, Danielis Crameri, Friderici Taubmanni et Martini Braschii alterum.

10686^{50-61}. [Rec. 1572 et 1573.] ch. XVI. 44. f. Epistolæ Tychonis Brahe ad Thaddæum Hagecium et Thaddæi Hagecii ad Tychonem Brahe a. 1590—1595 datæ, quibus insertæ sunt una Brucæi ad Tychonem data 20. Sept. 1588 et una Tychonis ad Curtium data 1. Augusti 1591.

$10686^{62 \text{ et } 63}$. [Rec. 1572 et 1573.] ch. XVI. 7. f. 1.) 1^{a}—2^{b}. Tycho Brahe, Epistola ad Thaddæum Hagecium data Vraniburgi die 3. Maii 1588. 2.) 3^{a}—7^{b}. Idem, Epistola ad eundem data Vraniburgi 25. Januarii 1587.

10686^{64}. [Rec. 1572 et 1573.] ch. XVII. 39. f. 'Tabulæ perpetuæ longitudinum ac latitudinum planetarum nouiter copulatæ ad meridiem .. universitatis Louaniensis ac plerumque aliorum necessariorum in natiuitatibus requisitorum Louanij nouiter impressæ.' Videtur codex descriptus esse e libello impresso.

10686^{65}. [Rec. 1572 et 1573.] ch. XVI. 4. f. Tycho Brahe, Epistola ad Thaddæum Hagecium data Vraniburgi 25. Augusti 1585.

10686^{66}. [Rec. 1572 et 1573.] ch. XVII. 117. f. Tycho Brahe, Commercium epistolicum sive epistolae variorum uti Hieronymi Muños vel Muñoz, Thaddaei Hagecii, Johannis Pratensis, Caroli Danzei, Stenonis Bilde, Pauli Haintzel, Johannis Baptistae Haintzel, Georgii Buchanani, Hieronymi Wolfii, Oswaldi Schreckenfuchs, Johannis Majoris, Henrici Brucaei cum responsis Tychonis a. 1572—1595.

10686^{67}. [Rec. 1572 et 1573.] ch. 31. f. 1.) 1^a—8^b. Melchior Jostelius, 'Logistica Prosthaphaeresis astronomica.' 2.) 9^a—27^a. Idem, 'Triangula astronomica tum sphaerica tum rectilinea.' 27^b et 28^a vacant. 3.) 28^b—31^a. Idem, 'Distantiae quarundam stellarum fixarum et anguli a circulis latitudinum et distantiarum comprehensi ad planetarum loca ex observationibus inquirenda utiles.

$10686^{68\text{ et }69}$. [Rec. 1572 et 1573.] ch. XVII. 41. f. 1.) 1^a—16^a. Johannes Kepler, 'Transformatio hypotheseos et tabularum lunarium, quas Tycho Brahe libro primo progymnasmatum edidit, qua libri illius usus hac parte facilior redditur.' Codex ab auctore exaratus. 16^b—17^b vacant. 2.) 18^a—40^b. Idem, 'Tabula prima pro solutione trianguli anno 1604' ab auctore exarata quidem sed non absoluta. 41^a vacat. 41^b calculi varii.

10686^{70}. [Rec. 1572 et 1573.] ch. XVI. et XVII. 75. f. Tycho Brahe, Adversaria astronomica calculi, observationes etc.

$10686^{71—78}$. [Rec. 1572 et 1573.] ch. XVI et XVII. 9. f. Tycho Brahe et Johannes Kepler, Fragmenta varia, inter quae legitur f. 8 epistola quaedam Johannis Kepleri.

10686^{79}. [Rec. 1572 et 1573.] ch. XVI. 10. f. 1.) 1^a—5^b. Johannes Kepler, Tabulae astrologicae pro genethliaco Alberti archiducis Austriae, 13. Nouembris 1559 nati. 2.) 6^a—9^a. Idem, Tabularum sub 1.) praecedentium alterum exemplum non absolutum. 9^b vacat. 3.) 10^a. Idem, 'Relatio quorundam singularium, quæ.. archiduci Alberto a pueritia ad annum usque 41 acciderunt.'

10686^{80}. [Rec. 1572 et 1573.] ch. XVI. 5. 4°. Christophorus Rothmann, Tabula observationum stellarum fixarum per distantias inter se et altitudines earundem meridianas pro habendis earundem declinationibus et ascensione recta nec non longitudinibus et latitudinibus in Zodiaco.. anno 1586.

10686^{81}. [Rec. 1572 et 1573.] ch. XVI. 19. f. 1.) 1^a—18^b. Tycho Brahe, Epistola ad Thaddæum Hagecium data I. Cal. Xbris 1589. 2.) $19^{a.b}$. Thaddæus Hagecius, Epistola ad Tychonem Brahe data Pragæ 7. Septembris 1589.

10686^{82}. [Rec. 1572 et 1573.] ch. XVII. 4. f. Johannes Kepler, De luna speculatio.

10686^{83}. [Rec. 1572 et 1573.] ch. XVI. 14. f. Tycho Brahe, 'Pro exploranda latitudine ☽ soli quam proxime conjuncti observationes' et calculi.

10686[84]. [Rec. 1572 et 1573.] ch. XVI. 32. f. Tycho Brahe, De motu solis calculi et theoremata ex observationibus a. 1583 factis per quadrantem muralem.

10686[85]. [Rec. 1572 et 1573.] ch. XVII. 10. f. Tycho Brahe, 'Praecepta de supputatione verae longitudinis lunae ex tabulis neotericis' his tabulis simul adjunctis.

10686[86]. [Rec. 1572 et 1573.] ch. XVII. 6. f. Johannes Kepler, Observatio eclipsis solis 2. Octobris a. 1605.

10686[87]. [Rec. 1572 et 1573.] ch. XVI. 7. f. Johannes Kepler, 'Epochae mediorum motuum lunae in annis collectis, in annis expansis, in singulis etc.'

10686[88]. [Rec. 1572 et 1573.] ch. XVI. 18. f. Johannes Kepler, Tabulae de profectionibus annuis, mensurnis, diurnis et nocturnis solis uti et de directionibus lunae per gradus.

10686[89]. [Rec. 1572 et 1573.] ch. XVII. 13. f. Johannes Kepler, 'De locis planetarum a. 1607 mense Septembri' calculi, tabulae, theoremata etc.

10686[90]. [Rec. 1572 et 1573.] ch. XVII. 33. f. 1.) 1^a—4^b. Johannes Kepler, 'Pro vero loco Novae stellae a. 1604 mense Octobri exortae investigando' calculi et observationes. 2.) 5^a—6^b. Idem, 'Pro locis planetarum ad tempus datum 1607 Septembris d. 4/14 H. 20. p. m. Matriti' calculi aliaque pro genethliaco quodam condendo. 3.) 7^a—33^b. Idem, Calculi varii.

10687. [Philos. 21.] ch. XVI. 220. f. Johannes Lohr, Variae tabulae arithmeticae, quarum ope sine ulla supputatione invenias, quae rata pars sit quincuncium, semissium centesimarum aliarumque graviorum et multiplicatarum usurarum a quadrante usque ad decies centena millia florenorum unius diei usque ad triginta et unum, unius mensis usque ad duodecim et unius anni usque ad viginti.. Ferdinando archiduci dicatae epistola praevia d. d. Viennae 14. Martii 1596, germanice.

10688[1—3]. [Philos. 70.] ch. XVI. 3. f. 1.) 1^{ab}. Tycho Brahe, Mappa Norvegiae. 2.) 2^{ab}. Idem, Mappa topographica Uraniburgii et agri circumjacentis. 3.) 3^a. Idem, Descriptio situs provinciae Nordfiord, quae a parte septentrionali apud Bergenses extat anno 1594. Primae et secundae mappae Tycho ipse notulas inscripsit illustrantes.

10688[4 et 5]. [Philos. 70.] ch. XVI et XVII. 11. f. 1.) 1^a—8^b. Tycho Brahe, 'Hafniae turri ad d. Virginem observatio.. dictorum locorum circumjacentium et insulae Hveniae.' 2.) 9^a—11^a. Idem, Adversaria varia.

10688[6]. [Philos. 70.] ch. XVI. 8. 4°. Tycho Brahe, Observationes quaedam astronomicae habitae a. 1589 in diversis locis regni Daniae ad eruendas eorum poli elevationes.

10688[7]. [Philos. 70.] ch. XVI et XVII. 51. f. Johannes Kepler, Calculi varii et observationes praecipue de cyclis et epicyclis planetarum.

10688[8]. [Philos. 70.] ch. XVI. 34. f. Tycho Brahe, 'Simplices motus ad annum 1576.. completi in longitudine 44, 15.'

$10688^{9, 10 et 12}$. [Philos. 70.] ch. XVI et XVII. 9. f. 1.) 1^a—6^b. Tycho Brahe, Geographica varia de elevationibus poli diversorum per Europam locorum. 2.) 7^a. Idem, Nota de Jacobo Bongarsio. 7^b vacat. 3.) 8^a—9^b. Idem, Adversaria varia.

10688^{11}. [Philos. 70.] ch. XVI. (1590.) 62. f. Tycho Brahe, Geographica de orbe universo sermone danico conscripta.

10688^{13}. [Philos. 70.] ch. XVII. 12. f. Johannes Kepler, Tabulae aequationum differentiarum et distantiarum adjectis simul calculis aliisque ad rem facientibus de cursu lunae.

10688^{14}. [Philos. 70.] ch. XVII. 23. f. 1.) 1^a—8^b. Johannes Kepler, 'Lunaria ex occasione litterarum Christianni Seuerini.' Finis deest. 2.) 9^a—23^b. Idem, Observationes variae de cursu lunae adjectis variis calculis.

10688^{15}. [Philos. 70.] ch. XVI. 5. 4°. Methodius episcopus Patarenus, Liber de principio saeculi etc. qui liber vaticinia continet insulsa.

10688^{16}. [Philos. 70.] ch. XVII. 3. f. 1.) 1^a. Tabula 'Ephemeris Solis ad annum Christi 1601' inscripta pro singulis diebus singulorum mensium. 2^a vacat. 2.) 2^a—4^a. Tycho Brahe, De longitudine et latitudine praecipuarum urbium Daniae, Norvegiae, Suetiae, Germaniae, Poloniae, Italiae, Galliae et Hispaniae et nonnullarum Hungariae, quas inter germanicas posuit, deinde Constantinopoleos, Alexandriae Aegypti, Hierosolymorum etc.

10688^{17}. [Philos. 70.] ch. XVII. 23. f. Tycho Brahe, Calculi miscelli, observationes, pericula etc. variis in schedis conscripta diversis temporibus.

10688^{18}. [Philos. 70.] ch. XVI et XVII. 36. f. Tycho Brahe, Varia meletemata uti 'Pro refractione altitudinis stellarum versus boream' 'Collatio congruentiae motuum' 'Examinatio motus juxta nostram unificationem' etc. quae omnia mutila sunt et ubivis refecta lituris, emendationibus etc.

10689^{1}. [Philos. 71.] ch. XVII. 8. f. 1.) 1^a-4^b. Johannes Kepler, Juditium de hypothesibus Tychonianis, quas quidam Nicolaus Ursus Dithmarsus sibi arrogare praesumpsit, aut si id apud cordatiores obtinere non posset, ut saltem Tychonis inventum non esse sed ex Martiano Capella, Copernico aut Apollonio Pergaeo dessumptum fidem faceret.. ad.. Johannem Herwardum ab Hohenburg statuum provincialium 'Bavariae cancellarium.. scriptum a. 1600 mense Martio. 2.) 5^a—8^b. Idem, Juditium etc. Alterum exemplum operis sub 1.) praecedentis quod vocant mundum.

10689^{2}. [Philos. 71.] ch. XVI. 12. f. Tycho Brahe, Observationes astronomicae a. 1590 mense Februario factae de cometa eodem tempore apparente.

10689^{3-10}. [Philos. 71.] ch. XVI et XVII. 14. f. Fragmenta varia a diversis exarata, nonnulla Tychonis Brahe manum produnt, nonnulla Johannis Kepleri esse videntur, cetera variorum sunt.

10689^{11-13}. [Philos. 71.] ch. XVI. 9. f. Tycho Brahe, Fragmenta varia ab auctore exarata, uti calculi, observationes miscellae etc.

10689^{14}. [Philos. 71.] ch. XVI. 5. f. Tycho Brahe, 'Caput Octauum. De Inuentione loci siue capacitatis inter cœlestes planetarum circuitus ubi cometa curriculum suum commode appositeque absoluere potuit etc.' Sunt operis primae lineae ab auctore exaratae, correctae, suppletae etc.

10689^{15}. [Philos. 71.] ch. XVI. 10. f. Tycho Brahe, De vita et operibus Andreae Nolthii Eimbeckensis tractatus correcturis etc. scatens.

10689^{16}. [Philos. 71.] ch. XVI. 6. f. Tycho Brahe, De vita et operibus M. Bartholomaei Sculteti Gorliciensis primae lineae fine carentes.

10689^{17}. [Philos. 71.] ch. XVI. 15. f. Tycho Brahe, Operis cuiusdam astronomici primae lineae lituris scatentes, initio et fine carentes.

10689^{18}. [Philos. 71.] ch. XVI. 6. f. Tycho Brahe, Observationes et theoremata de cometa mensibus Octobri et Nouembri a. 1585 apparente. Finis deest.

10689^{19}. [Philos. 71.] ch. XVI. 7. f. Tycho Brahe, Primae lineae theoriae astronomicae initio et fine carentes.

$10689^{20 \text{ et } 21}$. [Philos. 71.] ch. XVI et XVII. 12. f. Fragmenta varia, calculi, observationes etc., quae partim Tychonis Brahe partim Johannis Kepleri sunt.

10689^{22}. [Philos. 71.] ch. XVI. 7. f. Tycho Brahe, Primæ lineæ tractatus de vita et operibus Nicolai Winkler Halæ Svevorum physici. Finis deest.

10689^{23-26}. [Philos. 71.] ch. XVI et XVII. 12. f. Fragmenta varia, calculi, observationes etc. a diversis scripta, nonnulla Tychonis Brahe, nonnulla Johannis Kepleri manus produnt.

10689^{29}. [Philos. 71.] ch. XVII. 4. f. Tycho Brahe, 'Judicium astrologicum huius genituræ' i. e. fragmentum cuiusdam genethliaci.

10689^{30}. [Philos. 71.] ch. XVI. 3 + 14. f. 1.) 1^a—3^b. Tycho Brahe, 'De crinita stella non caudata, quæ apparuit anno 1585 mense Octobri et Nouembri' observationes theoricæ. 2.) 1^a—14^b. Idem, 'De motu cometæ diurno' calculi varii et observationes.

10689^{31}. [Philos. 71.] ch. XVI. 15. f. Tycho Brahe, 'De stella quadam ascititia obscura et nebulosa, quæ quidem e cometarum genere erat, sed omni cauda destituebatur, quæ conspecta est Octobri et Nouembri 1585' observationes et calculi.

$10689^{32 \text{ et } 33}$. [Philos. 71.] ch. XVI. 10 + 15. f. 1.) 1^a—10^b. Tycho Brahe, Tractatus germanicus de cometarum origine, quæ philosophi et mathematici veteres et moderni opinati sint. Finis deest huius tractatus ab auctore exarati. 2.) 1^a—15^a. Idem, Ejusdem tractatus sub 1.) præcedentis alterum exemplum differens et itidem imperfectum, sed multis lituris scatens et a quodam scriba non bene docto exaratum.

10689^{34}. [Philos. 71.] ch. XVI. 32. f. 'Catalogus stellarum fixarum, quæ

sub finem anni 1595 et initium sequentis 1596 observatæ sunt pro canone generali fixarum adimplendo.'

10689[35]. [Philos. 71.] ch. XVII. 35. f. Johannes Kepler, Calculi varii. Constat hic codex tantum ex avulsis et decerptis variorum voluminum foliis, ut ex paginarum numeris ab Johanne ipso adscriptis patet.

10689[36]. [Philos. 71.] ch. XVI. 37. f. Primae lineae germanicae alicuius genethliaci a quodam Tychonis Brahe discipulo ni omnia fallunt exaratae adjectis calculis aliisque ad rem facientibus.

10689[37 et 38]. [Philos. 71.] ch. XVI. 8. f. 1.) 1[a]. Johannes Kepler, Epistola germanica imperfecta ad sponsam 'herzliebſte Diana' de negotio haereditatis. 2.) 1[b]—2[b]. Idem, Varii calculi. 3.) 3[a]—8[b]. Idem, 'De cometa anni 1588' observationes et calculi.

10689[39]. [Philos. 71.] ch. XVII. 16. f. Johannes Kepler, Varii calculi praesertim in usum calendariographiae.

10689[40]. [Philos. 71.] ch. XVI. 12. f. 1.) 1[a]—2[a]. Tycho Brahe, Astrologiae meteorologicae . . praefatio. 2[b]—4[b] vacant. 2.) 5[a]. Notula astronomica. 5[b]—6[b] vacant. 3.) 7[a]—12[b]. Johannes Kepler, Calculi varii.

10689[41—46]. [Philos. 71.] ch. XVI. 28. 4°. 1.) 1[a]—6[b]. Hieronymus Muñoz sive Muños, Epistola ad Bartholomaeum Reisacher data 13. Aprilis 1574. 7 et 8 vacant. 2.) 9[a]—10[a]. Franciscus Maurolycus, De nova stella. Incip.: 'Hoc anno 1572 signum insolitum . . .' Expl.: 'quoad mortalibus patefaciat, permittendum est.' 10[b] vacat. 3.) 11[a]—12[b]. Idem, Alterum exemplum tractatus sub 2.) praecedentis et quidem differens. 13 et 14 vacant. 4.) 15[a]—17[b]. 'De huius crinitae stellae effectibus conjecturae astrologicae.' Incip.: 'Quae de phaenomenis huius . . .' Expl.: 'non obscure portendit. 18 vacat. 5.) 19[a b]. 'Quae genera eventuum portendat haec Crinita.' Incip.: 'Si primus Cometarum exortus . . .' Expl.: 'caliginemque offendentes nuncupat.' 20 vacat. 6.) 21[a]—24[b]. Tractatus sub 5.) praecedentis exemplum auctius. 25[a] vacat. 7.) 25[b]—28[a]. Tabula prima revolutionum solis, quae videtur Johannis Kepleri.

10689[47]. [Philos. 71.] ch. XVII. 14. f. Johannes Kepler, Tabulae astronomicae uti Tabella aspectuum seu speculum astrologicum, mensura directionum, directio horoscopii, directio medii cœli, directio lunae etc.

10689[48]. [Philos. 71.] ch. XVI. 13. f. Tycho Brahe, Observationes et calculi pro ♂ latitudine circa ☿ exploranda a. 1593.

10689[49]. [Philos. 71.] ch. XVII. 7. f. 1.) 1[a]—3[b]. Johannes Kepler, De eclipsi solari ab Hilario Altobello supputata calculi et observationes. 2.) 4[a]—7[b]. Idem, Pro parallaxibus lunae observationes et calculi.

10689[50]. [Philos. 71.] ch. XVII. 7. f. 1.) 1[a]—2[b]. Johannes Kepler, 'Pro extensione tabulae lunaris aut alterius cuiuscunque' theoremata et calculi. 2.) 3[a] et 4[a]. Idem, 'Responsio ad quaestionem an juxta Astrologiam . . Caesareae Maiestati periculum . . hoc anno instet.'

3^b, 4^b et 5^a vacant. 5^b calculi. 3.) 6^a—7^b. Idem, 'Reuolutio annorum aetatis 51 et 52 labentium hoc anno Christi 1603' ut videtur Rudolphi II. Imperatoris.

10690. [Philos. 25.] ch. XVI. 27. f. Augustinus Hirsch, Opusculum geometrico-practicum varia instrumenta proponens ad facilem terræ præsertim altitudinum dimensionem pluribus diagrammatibus illustratum a. 1552.

10691. [Philos. 28.] ch. XVII. 2 + 29. f. Opus de elementis geometriae italicum capp. 46 constans et varia demonstrans problemata praemisso capitulorum elencho. Incip.: 'Data una linea retta . . Poniamo che sia la linea . . .' Expl.: 'alla forza di quello duo huomini.'

10692. [Philos. 29.] m. XVI. 29. f. Tabulae arithmeticae varias pecuniae species cum valore nummi aurei Vngarici exaequantes.

10693. [Rec. 351.] ch. XVI. 31. f. 1.) 1^a—23^a. Paulus Fabricius, Annus et dies . . Jahr und Tag im alten und neuen Calender; opus, ex quo deerrans superioribus temporibus et instauratum nunc ad aetatem Synodi Nicenae Calendarium (vulgo vetus et nouum Calendarium uocant) comparantur et coaequantur. 23^b vacat. 2.) 24^a—31^a. Idem, Tabulae geodeticae, optice in planitiem expositae ad tempus ortus et occasus solis et quantitatem dierum et noctium artificialium . . inveniendam idoneae.

10694. [Philos. 31.] ch. XVI. 64. f. Cyprianus Leovicius a Leonicia, Tabulæ extrahendi minuta graduum eclipticæ et circulorum positionum . . in gratiam Georgii Fuggeri Kirchbergæ . . domini . . a. 1553.

10695. [Philos. 32.] ch. XVI. 93. f. Cyprianus Leovicius de Leonicia, Tabula generalis domorum rationalium, ex qua verus gradus ac minutum medii cœli . . deprehendi potest atque dehinc reliquæ domus cœlestes. Prætextum est exempli causa genethliacon Christophori Herwarth et Johannis Huldrici Zasii.

10696. [Philos. 33.] ch. XVI. 244. f. Cyprianus Leovitius de Leonicia, Opus astronomicum absolutissimum edocens rationem calculandi motus non tam erraticarum quam fixarum stellarum ad multos præteritos et futuros annos . . Adjecta est . . demonstratio, ex quibusnam fontibus seu principiis tabulæ astronomicæ . . in isto opere contentæ deducantur . . et qualiter illæ ad omnem . meridianum debeant formari . . exemplis . . applicatis. In gratiam Georgii Fuggeri domini in Kyrchberg . . conscriptum.

10697. [Philos. 34.] ch. XVI. 92. f. Cyprianus Leovitius a Leonicia, Tabula domorum rationalium, quæ ad altitudinem poli grad. 48. minut. 8. refertur. In gratiam Georgii Fuggeri domini in Kirchberg . .

10698. [Philos. 35.] ch. XVI. 104. f. Cyprianus Leouicius a Leonicia, Tabulæ colligendarum ex ephemeridibus latitudinum planetarum . . supputatæ. In gratiam Georgii Fuggeri domini in Kirchberg . . a. 1553.

10699. [Philos. 36.] ch. XVI. 84. f. Cyprianus Leovitius a Leonicia, Ratio

partis proportionalis inquirendæ, cuius usus in directionibus et alijs tabulis astronomicis necessarius.. est. In gratiam.. Georgij Fuggeri domini in Kirchberg.. a. 1552.

10700. [Rec. 251.] ch. XVI. 8. f. 1ª. Inscriptio auctoris, qua codicem dono dat Patri Bonaventuræ Ferro clericorum regularium in domo S. S. Apostolorum Neapoli in Italia. 1ᵇ vacat. 1.) 2ª—7ᵇ. Bernardinus Telesius Consentinus, De cometis. 2.) 7ᵇ—8ᵇ. Idem, Lactei circuli conditiones et quid ipse sit. Subsequitur notula D. Eustachii Caraccioli, qua notum facit se hunc codicem pro bibliotheca S. C. et C. M. (videlicet Caroli VI. Imperatoris) dedisse, clericis regularibus domus S. S. Apostolorum Neapoli mandantibus.

10701. [Philos. 53.] ch. XVI. 91. f. Archimedes Syracusanus, Opuscula varia ab Antonio de Albertis e græco in latinum sermonem translata et diagrammatibus calamo exaratis illustrata, videlicet 1ª—9ᵇ De quadratura paraboles, 9ᵇ—51ª De sphæra et cylindro libri duo, 51ᵇ—72ª De elicis seu lineis spiralibus liber, 72ᵇ—91ª De conicis et sphæricis liber.

10702 et 10703. [Rec. 341.] ch. XVI. et XVII. 397 et 398. f. Collectio epistolarum originalium a diversis ad Johannem Keplerum mathematicum Cæsareum a. 1594—1630 et amplius potissimum lingua latina partim etiam germanica datarum, quarum latinæ a M. Gotl. Handschio Caroli VI. Imperatoris jussu et auspiciis excerptæ ac a. 1718 Lipsiæ typis evulgatæ sunt.

10704. [Rec. 342.] ch. XVI. 192. f. Johannes Kepler, Dialogus germanicus de novo et veteri calendario cum aliis actis et elucubrationibus ad hanc materiam pertinentibus, quæ vero omnia in primis potissimum lineis adsunt, singulæ enim paginæ correctionibus, lituris, additamentis etc. scatent.

10705. [Philos. 42.] m. XVI. (1600.) 26. f. Tycho Brahe, Stellarum octaui orbis inerrantium accurata restitutio Anno.. MDC.. Rudolpho II. Imperatori prævia epistola dedicata. Codicem ipsum obtulit Tycho Matthiæ archiduci postea Imperatori carmine elegiaco, quod incip.: 'Hos quoque stelliferos Matthia suscipe fructus...' Expl.: 'sunt peritura locis.'

10706. [Philos. 47.] ch. XVI. (1600.) 26. f. Tycho Brahe, Stellarum octaui orbis inerrantium accurata restitutio etc. Alterum exemplar operis in 10705 præcedentis, sed carens dedicatione ad Matthiam Imperatorem.

10707. [Philos. 48.] ch. XVI. 30. f. Tycho Brahe, Stellarum octaui orbis inerrantium accurata restitutio etc. Tertium exemplum operis in 10705 et 10706 præcedentis, quod auctor dono dedit Rudolpho Coraduccio inscriptione praevia testante. Ceterum in hoc codice continentur tres dissertationes de usu antecedentium tabularum, quae in duobus exemplis jam saepius memoratis non exstant.

10707*. [Philos. 48.] ch. XVI. et XVII. 20. f. 1.) 1ª—2ª. Calculi et notulae astronomicae. 2ᵇ—5ᵇ vacant. 2.) 6ª—13ᵇ. Tabulae directionum

et reuolutionum ad aliquod genethliacon pertinentes. 14 et 15 vacant. 3.) 16^a—20^a. Tabulae italicae tam de physica quam de astronomica arte et scientia a Rudolpho Coraduccio exaratae.

10708. [Philos. 51.] ch. XVI. 12. f. Cyprianus Leovicius a Leonicia, Tabula domorum cœlestium rationalis ad latitudinem grad. 48. minutorum 8. sub quibus.. Augusta Vindelicorum sita est.. In gratiam.. Georgii Fuggeri domini in Kirchberg.. a. 1553.

10709. [Philos. 73.] ch. XVI. 49. f. Tycho Brahe, Catalogus exhibens omnium stellarum dodecatemorii, quae observari poterant, ascensiones rectas et declinationes indeque earum longitudines et latitudines, quae a. 1589 Vraniburgi in observatorio subterraneo cœlitus.. dimensae sunt.

10710. [Philos. 72.] ch. XVI. 20. f. Calculi astronomici pro declinationibus et ascensionibus quarundam stellarum fixarum secundum Alphonsum et Copernicum ad tempus natalitium Rudolphi II. Imperatoris per doctrinam triangulorum.. a. 1552.

10711. [Nov. 653.] ch. XVI. 71. f. Paulus Fabricius, Kurzer.. Bericht von dem Julianiſch-Römiſchen Jar oder Calender.. wider Michaël Möſtlin. Incip.: 'Es ſolle der Erbare Leſer viſsen, daſz in dem iez reducierten Calender...' Expl.: 'zum aller unterthänigſten vnd gehorſamiſten Beuelch.'

10712. [Philos. 75.] ch. XVI. 122. f. Tycho Brahe, Tabulæ astronomicæ ascensionum rectarum utriusque declinationis Borealis et Austrinæ.

10713. [Philos. 76.] ch. XVI. 62. f. Tycho Brahe, Tabulæ astronomicæ ascensionum rectarum utriusque declinationis sed dumtaxat usque ad gradum 180, adjectis notulis.

10714. [Philos. 107.] ch. XVI. 76. f. Hugo Blotius, Adversaria et excerpta ad antiquitates et exæquationes ponderum et mensurarum pertinentia, ab ipso Hugone exarata.

10715. [Philos. 63.] ch. XVI. 231. f. (?) Cyprianus Leovitius a Leonicia-Institutiones astrologiæ apotelesmaticæ quæ videntur non completæ. Incip.: 'Quo pacto ex figura conceptionis tempus nativitatis sit vaticinandum. Erige figuram cœli ad annum...' Expl.: 'talem natum debere liberari ex captiuitate.' Institutiones 87 exemplis illustratæ sunt sive nativitatibus virorum et mulierum s. XV. exeunte et s. XVI. ineunte natorum et tunc temporis præcipue in Bavaria, Franconia, Silesia et Bohemia celebrium et illustrium.

10716. [Philos. 74.] ch. XVII. 40. f. 1.) 1^b—34^a. Ephemerides solis et lunæ ad a. 1603—1605 ex hypothesibus Tychonis Brahe supputatæ ad longitudinem Pragensis urbis gr. 38 (?) m. 36. 34^b—39^a vacant. 2.) 39^b—40^b. Operis de sinubus geometrici fragmentum. Incip.: 'I. Regula. Quando sinus totus obtinet primum regulæ proportionum locum...' Expl.: 'est quartus quæsitus. Quod erat propositum.' Figuræ calamo exaratæ adjectæ sunt.

10716*. [Philos. 73.] ch. XVI. 4 + 4. f. 1.) 1^a—4^a. Observationes astro-

nomicæ pro eleuatione poli Hafniæ a. 1589 die 11. Martii usque in diem 25. Martii. 4ᵇ vacat. 2.) 1ᵃ—3ᵇ. Observationes quædam solis et stellarum quarundam fixarum in Noruegia a Petro Jacobo Flemlio factæ a. 1589—1592.

10717. [Philos. 105.] ch. XVI. 14. f. Michaël Nostradamus, Prædictiones in duodecim menses ad singulos fere dies a. 1565 ita dispositæ, ut uno velut intuitu non solum, quæ in naturalibus, verum etiam, quæ in civilibus ac politicis futura, prædicuntur, conspici queant.. in latinum sermonem conversæ a Michaële ab Eytzing iussu Maximiliani II. Imperatoris, ad quem exstat in principio epistola dedicatoria. Præterea leguntur in prima pagina quattuor hexametri incipientes 'Magni interceptæ litteræque et scripta prophetæ' deinde in fine tetrastichon exhibetur, quod incip.: 'Qui super astra sedes...' Et expl.: 'nec patiare malis.'

10718. [Philos. 77.] ch. XVI. 191. f. Tycho Brahe, Observationes mutationum aëris in insula Hvena a 1. Octobris 1582 usque ad 22. Aprilis 1592 lingua danica conscriptæ. Accedunt ad marginem breves notæ latinæ historicæ, nomina præsertim diemque adventus et abitus illorum indicantes, qui Tychonem visuri Huenam venerunt.

10719. [Philos. 104.] ch. XVI. 369. f. Cyprianus Leouicius a Leonicia, Tabulæ colligendorum ex ephemeridibus motuum planetarum ad quoduis tempus propositum.. In gratiam.. Georgij Fuggeri..

10720. [Philos. 116.] ch. XVI. (1548). 314. f. Tractatus germanicus de exaequatione ponderum, mensurarum et monetarum præcipuarum urbium et emporiorum puta Augustæ, Noribergæ, Francofurti, Antverpiæ, Vlissiponis, Venetiarum, Romæ, Florentiæ, Mediolani, Comi, Januæ, Bononiæ, Valentiæ in Hispania, Panormi, Senarum etc.

10721. [Philos. 297.] ch. XVI. 116. 4°. 1.) 1ᵃ—34ᵃ. Tabulæ astronomicæ cum nonnullis earum expositionibus. 34ᵇ—35ᵇ vacant. 36—39 desunt. 2.) 40ᵃ—116ᵇ. Particulæ libri de nova stella a. 1572 impressi auctore Tychone Brahe.

10722. [Philos. 273.] ch. XVI. 6. 4°. 1ᵃ vacat. 1.) 1ᵇ—4ᵇ. Doctrina de usu 90 graduum sinuum. Incip.: 'De Sinubus. Quid sit Sinus...' Expl.: 'ad horas 4 et 8 etc.' 2.) 5ᵃ. Modus horologia cum horarum minutis describendi. 3.) 5ᵇ—6ᵃ. 'Mappas geographicas examinare hoc est datis latitudinum gradibus invenire rationem graduum longitudinum' quæ doctrina mappa Belgii illustratur.

10723. [Rec. 465.] m. XVI. 118. 4°. Angelus Viggiani del Montone, Trattato d'uno schermo di spada sola da filo col quale po l'huomo non solo agiatamente difenders da qual si voglia colpo del nemico ma lui non poco offendere. Opus in hoc codice elegantissime exarato et figuris calamo delineatis illustrandi gratia exornato dedicatum est Maximiliano II. Imperatori a Johanne Baptista Viggiani auctoris fratre epistola prævia d. d. 'Di Bologna alli X. d'Ottobre 1567.'

10724. [Rec. 2145.] ch. XVII. 33. 4°. Calculus mathematicus in tabulis,

quas auctor inscripsit 1. Rombonidum. 2. Temperaturen et 3. Metal sine ulla explicatione, quarum tabularum usum nullus artis mathematicæ peritus ne ipse quidem Leibnitius potuit exputare, ut Gentilotti testatur recensens cod. m. 10594 easdem tabulas continentem.

10725. [Nov. 583.] ch. XVIII. 31 + 14. 4°. Saggio di un nuovo piano di fortificazione e di un nuovo sistema di difesa delle piazze. Alla . . Maestà . . di Giuseppe II. Imperatore. Incip.: 'Il genio di Novità, il Caso, l'Ardire . . .' Expl.: 'Massime del principato.'

10726. [Philos. 282.] ch. XVI. (1573.) 193. 4°. Samuel Zimmermann, Dialogus germanicus de re et arte tormentaria, deinde de pyrotechnica, carmine germanico præmisso et indice subnexo.

10727. [Rec. 264.] ch. XVIII. 99. 4°. Giberti, Discorso astrologico sopra l'oroscopo di Giuseppe I. rè de' Romani . . Vienna d'Austria MDCCI, 1. Settembre.

10728. [Philos. 300.] ch. XVI. 15. 4°. Theoremata et problemata geometrica et trigonometrica cum diagrammatibus calamo exaratis.

10729. [Rec. 1181.] ch. XVIII 83. 4°. Construction de tous les ouvrages en usage de la fortification regulière selon les systèmes de Mr de Vauban. Incip.: 'Livre Premier. Definition 1ère La fortification en général . . .' Expl.: 'de 200 charretes d'artillerie et plus.'

10730. [Eug. Q. 55.] ch. XVIII. 7. 4°. 'Neue Stücke und Böller ſo in dem königl. Caſtell von Mayland im Jahr 1722 gegoſsen worden. Nuevos Canones y Morteros que se han fecho en la funderia del real castillo de Milan el año 1722.' Præmisso elencho habentur in hoc codice tabulæ sive imagines delineatorum tormentorum explicationibus germanica et hispanica adjectis.

10731. [Eug. Q. 55.] ch. XVIII. 7. 4°. 'Neue Stücke und Böller etc. Alterum exemplum operis in 10730 præcedentis, delineationibus vero et figuris splendidius.

10732. [Philos. 299.] ch. XVI. (1551.) 32. f. obl. Christophorus eques de Habsperg, Liber germanicus de arte tormentaria præsertim de iis, quæ in tormentis ad iustam proportionem flandis et fundendis observanda sunt et ad lignea eorum armamenta pertinent. Dicatus est hic liber Christophoro duci Wirtenbergensi per epistolam germanicam et elegiam latinam ab Hectore de Habsperg auctoris filio. Multæ insunt tormentorum et globorum figuræ coloribus distinctæ.

10733. [Rec. 236.] ch. XVIII. 8 + 31. 8°. 'Tabelle assiomatiche di guerra' sive excerpta e comitis de Montecuculli aphorismis bellicis, methodice digesta et composita atque Eugenio Sabaudiæ principi dedicata a Godofredo Person.

10734. [Philos. 285.] ch. XVI. 42. 4°. Tractatus italicus de equis infrenandis illustratus adjectis quadraginta frenorum formis calamo exaratis. Incip.: 'anbrliare (sic) ccaualli il modo sie questo . . .' Expl.: 'secondo il guditio de cauallieri.'

10735. [Philos. 296.] ch. XVII. 148. 4°. Johannes Teuber, Tabulæ motus diurni Viennenses a. 1642.. Dedicatione præmissa ad facultatis medicæ seniores leguntur: 5ª—10ª Præfatio, 10ᵇ—12ᵇ Index canonum seu problematum in tabulas Viennenses, 13ª—25ᵇ Præcognita astronomica, 26ª—83ᵇ Praxis tabularum, 84ª—134ᵇ Tabulæ, 135ª—148ª Calendarium annuum perpetuum pro.. Vienna. Codex ab auctore exaratus et multis in locis refectus est.

10736. [Philos. 290.] m. XVI. 11. 4°. 'Clinodii operisque astronomici magnitudo et forma, ornatus ac variæ vtilitates.' Incip.: 'Magnitudo et forma huius operis eiusmodi est...' Expl.: 'quam ex prolixiore descriptione.'

10737. [Philos. 91.] ch. XVI. 240. 4°. 1.) 1ª—153ª. Miscellanea geometrica, quibus altera manus præfixit 'Albertini versio mixta.' Incip.: 'Problema primum. propositio prima. Datum super data linea recta...' Expl.: 'erit equalis.. igitur..' Cetera desunt. 153ᵇ—154ᵇ vacant. 2.) 155ª—240ª. Miscellanea catoptrica. Incip.: 'A planis conuexis cauisque speculis...' Expl.: 'ad finem g c quod erat demonstrandum.'

10738. [Rec. 380.] ch. XVI. 1 + 46. f. obl. Hans Puchfeldner, 'Kunſtbuech der Gartnerey.. 1591' sive 46 ichnographiæ calamo delineatæ hortorum præcipue in usum principum.

10739. [Philos. 425.] ch. XVI. 48. 4°. Clos von Graveneck, Tractatus germanicus de pyrotechnica et de re tormentaria et sclopetaria Maximiliano II. Imperatori dicatus Vindobonæ 5. Septembris 1555.

10740. [Philos. 301.] ch. XVI. 68 + 13. f. et 4°. Alfonso Adriano, Dissertationes italicæ ichnographiis et mappis illustratæ de ratione et modo muniendarum urbium, Maximiliano II. Imperatori dicatæ præmissa epistola d. d. Venetiis Cal. Octobris 1564.

10741. [Philos. 303.] ch. XVI. (1545.) 129. 4°. 1.) 1ª—34ᵇ. Tractatus de geomantia. Incip.: 'Extractio 16 ordinum ex quibus quattuor matres...' Expl.: 'Anguli testes et Judex erunt.' 35—37 vacant. 2.) 38ª—129ª. Tractatus italicus de geomantia. Incip.: 'Se a dimanda se sara...' Expl.: 'di gioue e di venere.'

10742. [Philos. 304.] ch. XVII. 70. 4°. 'Beſchryvinge van Train van de Nederlantſche Artillerie' vel potius Descriptio accurata omnium ad universam rem militarem Belgii fœderati pertinentium adeo, ut non solum de muralibus tormentis sed et de cetero bellico instrumento, de munere et stipendiis illorum, qui illa administrant, agatur, item de re medica castrensi pharmacopœa adjecta etc. Incip.: 'Officieren van Artellerie. Den Meeſter General van de Artellerie wert gegheven...' Expl.: '1108158 gulden.'

10743. [Rec. 1136.] ch. XVIII. 34. 4°. Il Marchese de Marialba, 'Vantaggi che resultano da quantità di huomini d'arme, ingegnieri, artiglieri, minatori, maestri di fuochi artifiziali e maestri di tutte l'arti mechaniche necessarie per l'artigleria, fortificatione e manutensione delle piazze.. Con vna pianta d'un Ottagono,' quod opus dedicavit Carolo VI. Imperatori.

10744. [Rec. 544.] ch. XVIII. 203. 4°. 'Meteorologia curiosa compendiose proposita et.. archiduci Carolo (postea VI. Imperatori) anno 1702' dedicata. Incip.: 'Quæres primo quis sit author...' Expl.: 'de tabula remouere. Quare hæc dicta sufficiant.'

10745. [Philos. 333.] ch. XVI. 56. 4°. Johannes Schœner, Excerpta et collectanea apotelesmatica, astrologica etc. videlicet ex Messahala de coniunctione et receptione, ex Camar de nativitatibus, ex Hali Aben Ragel, ex isagogico Johannis Hispalensis ex introductorio Zaëlis, ex Antonio de Montulmo, ex libello Pseudo-Hippocratis de ægritudinibus secundum loca lunæ, ex Thebith ben Corah de imaginibus Beleni et Hermetis, ex centiloquio Ptolomæi, ex Oamar de revolutionibus mundi etc.

10746. [Hohend. Q. 88.] ch. XVII. 152. 4°. 1.) 1ª—135ᵇ. Raimundus comes Montecuccoli, Des principes de l'art militaire avec un traité concernant l'art de faire la guerre. Version française des livres I. et II. delle memorie. 2.) 136ª—152ᵇ. Sieur de la Magdelaine, Traitté succinct de l'Artillerie.

10747. [Philos. 314.] ch. XVI. 45. 4°. Carlo Teti, Collectanea italica de muniendis et expugnandis urbibus Maximiliano II. Imperatori dicata prævia epistola s. l. e. a.

10748. [Philos. 533.] ch. XVI. 74. 4°. 1.) 1ª—64ᵇ. Zacharias Lochner, Probierbüchlein. Initium præfationis et finis operis desunt. 2.) 65ª—74ᵇ. Fragmentum tractatus germanici de pulvere explosivo, de carbonibus et sulphure rite parandis deque aliis rei sclopetariæ magistro scitu necessariis. Incip.: 'Item, wyltu ſalpeter röſz und ſchon...' Expl.: 'vnd zeichen dann den dacht..'

10749. [Philos. 535.] ch. XVII. 15. 4°. Rogerius Baco, Epistola seu libellus de lapide magnete siue de motu perpetuo.

10750. [Philos. 358.] ch. XVI. 17. 4°. 'De directionum significationibus' nempe tractatus de astrologia apotelesmatica. Incip.: 'Horoscopi ad ☌ ♄ Natus mortis periculum subibit...' Expl.: 'ut sequens indicat tabella.' Quæ vero tabella deest.

10751. [Philos. 357.] ch. XVI. 13. 4° obl. Paulus Fabricius, Ephemeris singulis anni diebus ostendens locum solis in zodiaco, ortum, occasum solis, meridiei atque mediæ noctis spacium, etiam noctis et diei.. pro horizonte Pragensi.

10752. [Philos. 356.] ch. XVI. 13. 4° obl. Paulus Fabricius, Ephemeris etc. Alterum exemplum operis in 10751 præcedentis.

10752*. [Philos. 356.] ch. XVI. 3. 4°. Paulus Fabricius, 'Tabulæ quantitatis dierum et noctium. Item ortus et occasus solis ad eleuationem poli Pragensem 50. Grad. 12 Minut.'

10753. [Philos. 474.] ch. XVI. (1555.) 81. 4°. Johannes Fiener, Tractatus germanicus in varias tabulas tributus de ratione collybi et pecuniarum exæquatione; videlicet in parte priori agitur de exæquatione

aureæ et argenteæ pecuniæ maioris, in altera a f. 72 de minoribus nummis ad maiores reducendis.

10754. [Philos. 229.] ch. XVI. 49. 4°. Bartholomæus Reysacher sive Reisacher, Judicia astrologica genethliacorum.. archiducum Austriæ.. Maximiliani II. Imperatoris filiorum et filiarum . . Viennæ Austriæ Anno.. 1564.

10755. [Philos. 251.] ch. XVII. 31. 4°. Tractatus mathematicus de usu novæ regulæ dictæ quadratariæ. Incip.: 'Declaratio partium nove regule. Hec noua instrumentalis regula...' Expl.: 'quare latus quadrati partium 53 3/20 et plus etc.'

10756. [Philos. 435.] ch. XVI. 74. 4°. Ulricus Erl, Tabulæ arithmeticæ pro instruenda acie quadrata adjecta brevissima explicatione, quæ incip.: 'Nach dem vilveltig befunden wird, das der merer thail bey Haubtleuten, Obriſten.. die Khunſt der Rechnung mangelt . . .' Expl.: 'Wie dann lauter und underſchidlich hernach volgt.'

10757. [Rec. 1212.] ch. XVII. 145. 4°. Lelio Cinquini, Il cauallo ammaestrato, libro terzo e quarto.

10758. [Philos. 433.] ch. XVI. (1557.) 5. 4°. Tractatus hispanicus de nova machina bellica ab auctore inventa, nempe de quadam bombarda ex decem fistulis compacta, quarum quælibet decem globos emittit cum figuris calamo exaratis. Incip.: 'Desta manera hā de sex hechas...' Expl.: 'que ansy puede hazer duz tiros et no tras otro..' Cetera desunt.

10759. [Philos. 490.] ch. XVI. 102. 4° obl. Tabellæ geometricæ, in quibus decempedæ seu perticæ ad ulnas reducuntur, iis qui ædificare aut ædificium exstruendum locare volunt, utiles.

10760. [Philos. 463.] ch. XVI. 13. 4° obl. Paulus Fabricius, Ephemeris etc. Tertium exemplum operis in codd. 10751 et 10752 contenti.

10761. [Rec. 684.] ch. XVI. 13. 4° obl. Paulus Fabricius, Ephemeris etc. Quartum exemplum operis in 10760 præcedentis.

10762. [Philos. 248.] ch. XVII. 20. 4°. 'Breve instruttione d'artigliaria' nempe tractatus italicus de re et arte tormentaria, præsertim de iusto bombardarum cuiuscunque magnitudinis modo et pondere cum multis figuris calamo exaratis et indice capitum. Incip.: 'Per procedere anque ordinatamente...' Expl.: 'effetti fiacchi et deboli.'

10763. [Philos. 249.] ch. XVII. 31. 4°. 1.) 1^a—30^a. Dichiaratione delle 56 rote da ritrovare perpetuamente co'l gettare a sorte con doi dati per sapere quando fa la luna le feste mobili, l'aureo numero, la patta, la indittione, il ciclo solare, la lettera dominicale. etc. Incip.: 'Poniamo che uogliamo la luna . . .' 'da intendere per uno giorno.' 2.) 30^b—31^b. Rota astronomica per trovare perpetualmente in qual segno e a quanti gradi se ritroui il sole et la luna di mese in mese etc. Incip.: 'Hora a uoler sapere perpetualmente...' Expl.: 'gli huomini se infermerano.'

10764. [Philos. 439.] ch. XVI. 369. 4°. Achilles Scipio Schellenschmid,

'Turkenſteuer' id est Opus germanicum de arte et disciplina militari archiduci Ferdinando regni Bohemiæ vicario dicatum a. 1557.

10765. [Philos. 367.] ch. XVI. (1571.) 46. 4°. Bartholomæus Schonborn, In geographiam annotationes. Incip.: 'Terra corporum mundi infimum...' Expl.: 'nunc Bois le duc..' Cetera desunt.

10766. [Philos. 415.] ch. XVII. 147. 4°. Johannes Baptista de Galiberto, Tractatus duo dialecto Neapolitana conscripti, prior de arte et disciplina militari, posterior de arte equitandi equosque frenandi.. Ferdinando III. Imperatori inscripti et oblati, multis cum figuris tam pictis quam plumbo vel calamo delineatis.

10767. [Philos. 415.] ch. XVII. 193. 4°. Johannes Baptista de Galiberto, Tractatus duo dialecto Neapolitana conscripti etc. Alterum exemplum operis in 10766 præcedentis.

10768. [Philos. 267.] ch. XVI. 57. 4°. Franciscus Segala, Variæ labyrinthorum figuræ in ligneas tabulas incisæ et impressæ, quas Maximiliano II. Imperatori epistola manu scripta dedicavit auctor. Codici præligata est effigies Maximiliani II. a Nicolao Nelli a. 1568 sculpta.

10769—10771. [Philos. 378—380.] ch. XVI. 202, 185 et 109. 4°. Zacharias Lachner vel Lochner, Drey Büecher der gerechten Schlacht-Ordnung.. zue Nürnberg verfertiget jm 1571. Jahr.. Præmittitur dedicatoria epistola germanica ad Maximilianum II. Imperatorem, qua auctor opus suum strenæ titulo ipsis calendis Januariis a. 1571 offert.

10772. [Nov. 706.] ch. XVI. 135. 4°. Liber germanicus 'Büchſenmeiſterey' inscriptus sive institutiones germanicæ de re et arte tormentaria et sclopetaria, adjunctis simul canonibus et formulis de pulvere explosivo bene parando, de variis pyrotechnicis inventis etc. a Georgio von Eyb ut videntur collectis.

10773. [Philos. 411.] ch. XVI. 128. 4°. Lazarus Schwendi liber baro de Hohenlandsberg, Kurtzer begriff eines gantzen Kriegswesens etc. Hic tractatus de arte et disciplina militari universa dedicatus est hoc in codice archiduci Matthiæ postea Imperatori epistola prævia d. d. Kriegshaim den 6. Junii 1578.

10774. [Rec. 1163.] ch. XVIII. 128. 4°. 1.) 1^a—43^a. Traité de la fortificatione (sic). Incip.: 'La fortificatione (sic) auterment (sic) apelle L'architecture militaire...' Expl.: 'et parallele a la reste au pied du Glasis (sic)..' Cetera desunt. 43^b—51^b vacant. 2.) 52^a—128^b vel potius foliis a bibliopega inversis 128^b—52^a. Tractatus præcedens amplior sed etiam in hac altera recensione mutilus. Ambas recensiones auctor illustravit multis figuris calamo et plumbo delineatis.

10775. [Rec. 1071.] ch. XVI. 135. 4°. De rebus militaribus præsertim in Hungaria, videlicet schemata pro portionibus stipendiariis, formulæ diplomatum, epistolarum et pro diversis negotiis in castris campisque occurrentibus tam publicis quam privatis. Adjectæ sunt rationes stipendiorum ab ordinibus et statibus Austriæ inferioris pensorum militibus in Hungaria etc.

10776. [Philos. 446.] ch. XVI. (1549.) 138. 4°. Opus germanicum de arte et disciplina militari rubricatum 'Kriegsmemorial etc.' 23 capp. constans. Incip.: 'Von dem Kriegsherren . . Eyn ider Kriegsherr so einen Krieg füeren will...' Expl.: 'vnd geſtraft werden wie oblautet. Index capitum subsequitur.

10777. [Rec. 1397.] ch. XVIII. 4 + 85. 4°. 1.) 1ª—3ᵇ. 'Remarques sur plusieurs differentes sortes de petites armes a fer par raport a celles que sont nouvellement inventees. Incip.: 'Si le sort de la guerre depend des armes...' Expl.: 'de la charge des cartouches.' 4 vacat. 2.) 1ª—61ᵇ. Relation burlesque de l'entreprise des François et des Espagnols sur la Caroline par Ph. R. Præfatio incip.: 'Arbitres du monde nouveau...' Et expl.: 'dans cette Entreprise heroique.' 'Abrégé alégorique de cette relation' incip.: 'L'autheur du nouveau Testament et de la guerre dà présent...' Et expl.: 'que l'autre garde pour otage en relique dans l'hermitage.' 'Relation burlesque' incip.: 'Les heros de cette avanture qui ne font rien que par mesure...' Et expl.: 'du duc d'Anjou et de Louis l'an de grace mil sept cens six.' 62—68 vacant. 3.) 69ª—85ᵇ. Livre de conte entre S. Excellence Mr. le marquis de Langallerie et Jean Bourgeois a. 1713.

10778. [Philos. 498.] ch. XVI. (1587.) 19. 4°. Jeremias Neuner, Tractatus germanicus de nova methodo castra curribus muniendi, quam munitionem carraginem sive germanice Wagenburg vocant.. ad archiducem Ferdinandum Teriolensem . . d. d. Strassburg 6. Februarii St. V. 1587.

10779. [Philos. 485.] ch. XVI. (1568) 65. 4°. Agostino Cesareo Romano. L'arte del nauigare con il regimento della Tramontana e del sole e la vera regola del flusso e reflusso delle acque sotto breve compendio nuovamente ridotta. Dedicatum est opusculum præfatione præmissa Georgio Focher (i. e. Fugger) de Chirchperg.. 'di Roma 1568.' Epigramma italicum præcedit, quod incip.: 'L'alta cagion con providenza e zelo...' Et expl.: 'e di saperlo Fifi non fu degno.'

10780. [Rec. 542.] ch. XVIII. 6 + 6 + 6 + 6. 4°. Chenin de La Vigne recte Dominicus Chenini dictus La Vigna, 'Marche des 40 traineaux menées par 4 guides' sive methodus plaustrorum militarium bene ordinandorum et ducendorum figuris calamo delineatis illustrata et canonibus explicata.

10781. [Rec. 753.] ch. XVII. 61. 4°. 1.) 1ª. Table de Pythagore. 1ᵇ vacat. 2.) 2ª—7ᵇ. Principes de l'arithméticque. 3.) 8ª—48ᵇ. Quelques supositions (sic) servant a la géometrie et a la trigonometrie. 49ª vacat. 4.) 49ᵇ—61ª. Principes de la fortification. Tratatus sub 2.) et sub 4.) figuris calamo exaratis illustrati sunt.

10782. [Philos. 472.] ch. XVII. (1649.) 111. 4°. Georgius Glockhner, consilium germanicum ad Ferdinandum III. Imperatorem Vindobonæ 30. Julii 1649 scriptum de re frumentaria, molinaria et pistoria præcipue castrensi, eiusque variis per Germaniam mensuris, modis modulisque etc.

10783. [Philos. 228.] ch. XVI. (1560.) 81. f. Philippus Imsser, Auſslegung und Geprauch des newen Aſtronomiſchen Urenwerks, darinnen alle himmliſche leuff täglich vor augen ſtond.. quam descriptionem astronomicæ machinæ multis figuris illustravit auctor tam calamo delineatis quam pictis.

10784. [Rec. 1132.] ch. XVII. (1629.) 152. 4°. Giovanni Battista Maffani da Perugia, Compendio e discorso di tutto quello in che consiste la virtù della spada con tutt' i modi e termini che deue hauere tener e possiedere un professore di questa uirtù.. Vienna.. 1629.. dedicato all' arciduca Leopoldo Guglielmo arcivescovo di Maddeburgo etc.

10785. [Philos. 212.] ch. XVII. 18. f. 'Problema de invenienda loci incogniti in quo versamur longitudine et latitudine..' Ferdinando III. Imperatori dedicatum. Incip.: 'Argumentum et occasio scriptionis ex Bernardo Varenio . . Geographiæ generalis part. comparat. lib. 3°. cap. 31. prop. 7ª Amstelodami anno 1650. Hoc est illud problema cuius solutionem...' Expl.: 'omnes totius orbis mathematicos provocarunt.' Figuris pictis auctor libellum suum illustrari curavit.

10786. [Philos. 272.] ch. XVI. 416. f. Cyprianus Leovicius a Leonicia, Ephemerides compendiosæ quadringentorum annorum incipientes a. 1349 et extendentes se usque ad a. 1750.

10787. [Jur. civ. 280.] ch. XVI. (1600.) 191. 4°. 1.) 1ª—31ᵇ. Syntagma germanicum iuris et disciplinæ militaris præsertim de quæstionibus rerum capitalium tempore ut videtur Coloniensis belli s. XVI. conscriptum. Incip.: 'Anfenklich wann ein Obriſter oder Haubtmann...' Expl.: 'zu thuen und zu geben ſchuldig ſein ſolle.' Sequitur iuramentum militare. 2.) 33ª—98ᵇ. Carolus V. Imperator, Leges militares præcipue ratio quæstiones rerum capitalium inter milites exercendi, germanice. 99 vacat. 3.) 100ª—191ᵇ. Idem, 'Peinliche Halsgerichtsordnung' sive lex criminalis vulgo Carolina dicta.

10788. [Salisb. 390.] m. XVI. 11. 8°. Johannes Neudorffer, Principia arithmetices germanica præcipue in usum mercatorum multis problematibus et exemplis illustrata.

10789. [Rec. 425.] ch. XVIII. 28. f. obl. Dominicus Chenini dictus La Vigna, Varie figure di Tornei delineate.

10790. [Rec. 426.] ch. XVIII. 24. f. obl. Dominicus Chenini dictus La Vigna, Libro di Carozello dedicato à.. Giuseppe I. Rè dè Romani, videlicet Variæ figuræ torneamentorum delineatæ.

10791. [Rec. 1513.] ch. XVIII. 111. f. obl. Johannes Bernhardus Fischer von Erlach, Entwurf einer hiſtorischen Architectur in Abbildung verſchiedener berühmten Gebäuden des Alterthums und fremder Völker .. auch von des Autoris Erfindung und Zeichnung, auch kurzen deutſchen und franzöſiſchen Beſchreibung von Carl Guſtav Heræo.. Wien. 1712. Multæ insertæ sunt tabulæ aeri incisæ.

10792. [N. s. n.] ch. XVIII. 4. f. Quattuor tabulæ gallicæ exhibentes statum exercituum variorum videlicet 1.) État de l'armée de sa Majesté le

Roi de Pologne.. l'an 1754. 2.) État de l'armée de sa Majesté le Roi de Prusse.. l'an 1754. 3.) Carte militaire ou état des trouppes de France.. l'an 1754. 4.) État de l'armée de sa Majesté Impériale de toute la Roussie.. l'an 1754.

10793. [Rec. 428.] ch. XVIII. 165. f. Otto comes de Walsegg sive Walseck, Institutionum bellicarum ad Carolum VI. Imperatorem Pars II. Præmissa dedicatione incip.: 'Nachdeme ich mit dem Theil deſs Erſten Buchs...' Expl.: 'à 120 bis 130 Claſter.' Registrum vel potius tabula rerum sequitur. Multæ insertæ sunt ichnographiæ, tabulæ etc. partim calamo, partim plumbo exaratæ, partim coloribus distinctæ partim nigro sinico adumbratæ.

10794. [Philos. 2.] ch. XVI. 189. f. Georgius Engelhard Löhneisen, Grundlicher Bericht und Ordnung der Gebiſz, wie ein jedes nach eines jeden Pferdes Art und Eigenſchaft von Jugend auf ſoll gebrauchet werden. Operi ornato multis figuris capistrorum et frenorum delineatis et pictis præmissa est epistola dedicatoria ad Ludovicum ducem Wirtembergensem a. 1578.

10795. [Philos. 3.] ch. XVI. 269. f. Variæ capistrorum et frenorum formæ delineatæ et coloribus distinctæ sine ulla expositione, iussu cuiusdam e comitibus de Lodron, ut ex insignibus gentilitiis, quæ in prima pagina exhibentur, coniicere fas est.

10796. [Rec. 427.] ch. XVIII. 80. f. Dominicus Chenini dictus La Vigna, Libro di combattimento, intitolato la destruzzione di Troia, dedicato alla.. Maestà di Gioseppe I. Rè de' Romani.. videlicet Variæ figuræ repræsentantes et exhibentes varios modos pugnandi præsertim in monomachia, sine ulla explicatione.

10797 et 10798. [Eug. F. 17.] ch. XVIII. 71 et 107. f. Otto comes de Walsegg sive Walseck, Institutionum bellicarum Pars I. et II. cum multis insertis ichnographiis, tabulis etc. partim calamo partim plumbo exaratis, partim coloribus distinctis, partim nigro sinico adumbratis. Hoc exemplum operis dedicatum est Eugenio principi Sabaudiæ, cuius et icon nigro sinico picta Vol. I. præfixa est.

10799. [Philos. 4.] ch. XVII. 307. f. Varia schemata artis athleticæ et gladiatoriæ pro exercitatione principis ignoti pictura expressæ sine ulla explicatione. Inceptus fuit liber a. 1623.

10800 et 10801. [Rec. 1437.] ch. XVIII. (1753 et 1755.) 116 et 106. f. obl. Josephus Antonius von Danner, Exercitium und Ordnung des geſammten kayſerlichen königlichen Fuſsvolkes.. Opus germanicum de exercitiis militum peditum Austriacorum dedicatum Mariæ Theresiæ Imperatrici carmine præmisso et plurimis tabulis pictis illustratum. Pars I. et III adsunt. Pars altera deest.

10802. [Rec. 995.] ch. XVII. 2 + 48. f. obl. 'Bataillien und Campements ſo von unterſchiedlichen hohen Potentaten und Republiquen von ao 1620 biſs 1692 gehalten worden' in 48 tabulis pictis cum indice præliorum et castrorum præmisso.

10803. [Philos. 6.] ch. XVII. 158. f. Discurso del Artilleria del emperador Carlo V. tambien de 149 piecas de la fundicion de Sua Magestad que de muchos otros, los quales se sacaron de diversas tierras come: Del castillo de Pierrefort piecas 2, De las tierras del Landgrafio de Hesse a. 1547 piecas 170, Del Elettor Juan Fedrico de Saxonia et del castillo di Gotta piecas 131, Del Principe Otho Federigo Elettor Palatino 3, de las ciudades Imperiales de Augusta 12, de Ulma 12, de Argentina 12, de Halbrun 7, de Esslinga 6, de Memming 4, de Reutling 1, de Isnach 1. Que sono en todos piecas 520 con specificaçion quantas libras de hierro o piedra tiran de pelota y quantos pies las piecas sean complidas, Anno 1552. Ex antiquo exemplari describi depingique curavit et Leopoldo I. Imperatori dedicavit Wolf Caspar von Klengel.

10804. [Philos. 5.] m. XVI. 96. f. Variæ frenorum, capistrorum et equorum imagines nitidissime pictæ vel jubente Carolo V. Imperatore vel si vis eidem saltem oblatæ, ut eius insignia et symbolum 'Plus ultra' fidem faciunt, quæ in prima voluminis pagina spectantur.

10805. [Rec. 309.] ch. XVIII. (1722.) 75. f. Otto comes de Walsegg, Institutionum bellicarum ad Carolum VI. Imperatorem pars prima de peditibus rite exercendis. Adjectæ sunt ichnographiæ, tabulæ etc. partim calamo partim plumbo exaratæ et coloribus nigroque sinico distinctæ.

10806. [Rec. 3286.] ch. XVII et XVIII. 207. f. Acta militaria a. 1694—1738 partim sermone italico partim germanico conscripta et exercitus Austriacos simul et imperiales concernentia in Italia, ad Rhenum, in Hungaria etc.

10807. [Nov. 574.] ch. XVII. 211. f. Daniel Kollmann, Neu aufgehende Feuerſtralende Roſe Artilleriæ.. Neue Verbeſserung deren ſowol in Veld- als Veſtungen aller tauglichiſten Stücke etc. Opus de re tormentaria et pyrotechnica universa Lepoldo I. Imperatori dedicatum est.

10808. [Philos. 7.] ch. XVI. 40. f. Opuscula quattuor germanica de hortis ferarum pascendarum, de re accipitraria, de venationibus et piscaturis deinde de cellis vinariis per universam Germ. appertinentibus rei familiari ducum et archiducum Austriæ, quæ opuscula a Maximiliano I. Imperatore primo scribæ a secretis Marco Treitzsauerwein dictata et jussu archiducis Ferdinandi Tirolensis in istud volumen ex antiquis schedis transscripta et redacta fuerunt, ut notula quadam in prima codicis pagina lector docetur.

10809. [Rec. 460.] ch. XVII. (1661.) 67. f. Wolfgangus Wilhelmus Prämer eques de S. Marco, Compendium architecturæ militaris id ėst Kurtzer vnd Abbreuirter Methodus der Fortification.. anno 1661. Opus carminibus germanico et latino deinde præfatione dedicatum est Leopoldo I. Imperatori atque ichnographiis aliisque figuris pictis illustratum et exornatum.

10810. [Philos. 9.] ch. XVI. 328. f. Variæ capistrorum et frenorum formæ

monochromatice delineatæ adscriptis nominibus germanicis et hinc inde notulis brevissimis explicantibus.

10811. [Philos. 13.] ch. XVII. (1686.) 79. f. Ernestus Fridericus von Borgsdorff, Die beſteſtigte Stütze eines Fürſtenthumbs vorgeſtellt mit einer fortificirten Stadt . . nempe tractatus germanicus de urbibus capitalibus muniendis illustratus ichnographiis plurimis pictis.

10812. [Philos. 14.] ch. XVI. 38. f. Frontispicia triginta octo diversa, delineata et nigro sinico distincta.

10813. [Rec. 461.] ch. XVII. (1650.) 73. f. Johannes Jurgenson, Pyrotormentographia accurata succinta (sic) et perfecta Das ist eigentliche vnd volkomne abbildung von allerhand vnderschiedliche newe.. Inuentiones vnd theilung der Stück vnd . . Fewer-Mörser . . vorzaichnet vnd beschriben . . nach ihrem beygefügten . . Maſzſtab . . gerifsen in . . Wien . . anno 1650.

10814. [Rec. 382.] ch. XVII. 13. f. Delineationes variorum clathrorum pro portis exornandis hortisque concludendis etc. distinctæ coloribus et notulis brevissimis italicis illustratæ.

10815. [Philos. 16.] ch. XVI. 60. f. Scenographia novi armamentarii (quod vero Hugo Blotius vetus jam a. 1590 vocari testatur) Vindobonensis et machinarum bellicarum omnisque supellectilis militaris in eo existentium, quas partim Sigismundus archidux Austriæ partim Maximilianus (I.) Imperator fieri jussit. Exemplum operis minus completum quam sequens in 10816.

10816. [Philos. 15.] ch. XVI. 115. f. Scenographia novi armamentarii Vindobonensis et machinarum bellicarum omnisque suppellectilis militaris in eo existentium, quas partim Sigismundus archidux Austriæ partim Maximilianus (I.) Imperator fieri jussit. Hugo Blotius inscriptioni voluminis subjunxit notulam sequentem: 'Puto autem hunc Maximilianum fuisse Imperatorem eius nominis primum et armamentarium, quod hic nouum dicitur, nunc vetus posse vocari: nullo enim modo simile est ei, quod hoc nostro tempore Viennæ conspicitur. H. Blotius mense Decembri 1590.'

10817. [Hohend. F. 128.] ch. XVI. (1550). 111. f. Discurso del artilleria del emperador Carlo V. tambien de 149 pieças de la fundicion de Sua Magestad que de muchos otros, los quales se sacaron de diversas tierras come: del castillo de Pierrefort pieças 2, De las tierras del Landgrafio de Hesse a. 1547 pieças 170, Del Elettor Juan Fedrico de Saxonia et de castillo di Gotta pieças 131, Del Principe Otho Federigo Elettor Palatino 3, de las ciudades Imperiales de Augusta 12, de Ulma 12, de Argentina 12, de Halbrun 7, de Esslinga 6, de Memming 4, de Reutling 1, de Isnach 1. Que sono en todos pieças 520 con specificacion quantas libras de hierro o piedra tiran de pelota y quantos pies las pieças sean complidas. anno 1552. Codex archetypus operis in 10803 recensiti.

10818. [Hohend F. 127.] ch. XVIII. 164. f. 'Traicté des choses que doit

sçauoir vn Caualier' id est tractatus gallicus de equis eligendis frenandis sanandis etc. cum figuris frenorum capistrorum etc. pictis. Incip.: 'Premierement pour bien choisir vn cheval. Ceux qui precedent...' Expl.: 'jusques au qu'il soit entierement dressé.'

10819. [Philos. 10.] ch. XVI. 57. f. Cesare Bendinelli, 'Volume di tutta l'arte della Trombetta con nuova inventione circa le parole messe sotto al sonare da guerra . .' Collectio modulorum pro tubicinibus militaribus et civilibus ejusdem Cæsaris et aliorum, ut ipse collector testatur 'da più eccellenti sonatori del tempo.'

10820. [Philos. 17.] ch. XVI. 76. f. Carlo Theti, Modi da tenersi da quelli che uolessero espugnare o diffendere un luogo.. al.. Rè Ridolfo Secondo Rè de' Romani etc.

10821. [Rec. 308.] ch. XVIII. (1734.) 2 + 83 + 2. f. Lazaro Hamerle, La via del cambio appianata, opera aritmeticale pratica negotiatoria.. dedicata alla.. Maestà di Carlo VI. Imperadore. Adligatus est libellus supplex itidem italicus, quo Imperatorem Lazarus petit 'di abbassare lo sguardo benefico a detta.. opera' s. d.

10822. [Philos. 19.] ch. XVI. (1590.) 48. f. Seuerinus Kohlstrungk, Scenographia oder Prospectur vnd was solcher mathematischen Kunst in praxi.. anhengig.. beschriben und mit Figuren angezaiget.. Quod opus de arte prospectiva multis diagrammatibus calamo exaratis aliisque pictis exornatum auctor dedicauit archiduci Matthiæ postea Imperatori præfatione data 'Wien in Oestarreich den 26. Octobris A. 1590.' Codex archetypus.

10823. [Rec. 673.] ch. XVII. 53. f. obl. Baldericus ab Horicke, Scripturarum specimina italica, gallica, hispanica etc. cum multis figuris et ornamentorum speciebus itidem calligraphice exaratis.

10824. [Hohend. F. 129.] ch. XVI. 399. f. Bartholomæus Freyssleben, Inventarium germanicum omnium armamentariorum a Maximiliano I. Imperatore in territoriis hereditariis erectorum et multis machinis bellicis aliisque ad rem tormentariam et pyrotechnicam rebus necessariis instructorum, adjectis plurimis figuris splendidissime delineatis pictisve apparatus bellici in iisdem armamentariis collecti et congesti.

10825 et 10826. [Philos. 22 et 23.] ch. XVI. 271 et 343. f. Paulus Hector Mair, Opus amplissimum germanicum de arte athletica et gladiatoria nec non torneamentorum, quæ vocantur equestrium innumerabilibus figuris et imagínibus affabre pictis exornatum et in quattuor libros distributum, quorum primus complectitur brevem habituum ensis sic dicti longioris expositionem (die Meiſterſchaft von dem langen Schwert); in altero est contenta instructio, quam ii, qui pugione student athleticam exercere, diligenter observare debent; in tertio libro exhibetur exhortatio, qua docetur athleta de modis in luctis utendis si victor evadere exoptat; in quarto vero traduntur quædam admonitiones utilissimæ iis, qui in torneamentis excellere volunt. Præter præcepta latina et germanica partim rhythmis vetustioribus concinnata singulis figuris subtexta est earundem explicatio latino-germanica.

10827. [Philos 24.] ch. XVII. 200. f. Hundert vnd achtzig Stücke unterschiedlicher Grund- Auf- und Abrifse . . verfertiget im Jahre 1623 durch G. S... id est Centum et octoginta ichnographiæ, sciagraphiæ et scenographiæ præcipuarum in Europa munitarum urbium et castrorum nitidissime delineatæ et coloribus illustratæ.

10828. [Rec. 1507.] ch. XVII. 82. f. Leopoldus Brabant, Lagon (sic) Artilleriæ oder . . Documenta der Ernst und Lust Feuerwerks-Kunst . . nach defsen Tod aber . . mit allen Rifsen . . und Rechnungen . . von Johann Richter zusammen gesetzet . .

10829. [Rec. 367.] ch. XVII. 43. f. Georgius Simon Winter, Variorum capistrorum et frenorum figuræ plumbo delineatæ cum brevi explicatione germanica.

10830. [Rec. 458.] ch. XVI. 7. f. Hans Puechfeldner, Ein nutzliches Kunstbuech der lustigen Gartnerei . . gesunnen vnd gerifsen jm 1594 Jar. Prima ichnographia horti cuiusdam vel sic dicti amœnarii coloribus distincta est, ceteræ quinque tantummodo calamo exaratæ et nigro sinico partim adumbratæ sunt.

10831. [Philos. 27.] ch. XVI. 73. f. Tabulæ quam plurimis elegantissimis cataphractorum equitum, equorum, thoracum, galearum, manicarum, clypeorumque figuris exornatæ, quibus exhibentur varia certamina ludicra a Maximiliano I. Imperatore Augustæ Vindelicorum atque alibi exercita et peracta.

10832. [Eug. F. 55.] ch. XVIII. 132 + 32. f. Sebastianus Le Prestre de Vauban, Traité des fortifications fait pour l'usage du roy, trouvé dans le cabinet de Monseigneur le duc de Bourgogne. Insertæ et adjectæ sunt 32 tabulæ et ichnographiæ affabre delineatæ et coloribus distinctæ.

10833. [Eug. F. 56.] ch. XVIII. 168 + 32. f. Sebastianus Le Prestre de Vauban, Traité des sièges à l'usage de Monseigneur le duc de Bourgogne, copié sur l'original, qui est dans le cabinet du roy. Ad calcem habes 32 tabulas affabre delineatas et pictas.

10834. [Philos. 260.] ch. XVII. 73 + 44 f. Josephus Furtenbach, Büchsenmeisterei-Schul etc. Codex archetypus ab auctore exaratus libri ejusdem rubricæ a. 1643 impressi. In 44 foliis figuræ æri incisæ adjectæ sunt.

10835. [Hohend. F. 130.] ch. XVIII. 206. f. 1^a—178^a. Mémoire pour servir d'instruction dans la conduite des sièges. Incip.: 'Cette partie de la guerre qui consiste en l'attaque . . .' Expl.: 'les autres ponts de quelque nature qu'ils soient et encore audela.' 178^b—179^b vacant. 180—206 Tabulæ calamo plumboque exaratæ et delineatæ, quibus exhibentur figuræ textum illustrantes.

10836. [Rec. 683.] ch. XVIII. 23. f. Domenico Quenin de La vigne (qui et Chenin, Chinin, Chinini de La Vigna), Disegni delle slittade venti in Vienna celebrate da' Caualieri.

10837. [Eng. Q. 57.] ch. XVIII. 99. f. 1.) 1ª—48ᵇ. Mémoire des attaques par surprise. Incip.: 'Je commence par la surprise des places qui est assurement . . .' Expl.: 'pas du ressort d'un Ingenieur.' 2.) 49ª—94ᵇ. Traitté de la deffense des places, 1703. Incip.: 'Cette partie de la guerre est la plus utile . . .' Expl.: 'et des mousquetaires.' Adjectæ sunt in 95—99 tabulæ quinque coloribus distinctæ pro textu illustrando.

10838. [Hohend. F. 132.] ch. XVIII. 99. f. 1.) 1ª—48ᵇ. Mémoire des attaques par surprise. 2.) 49ª—94ᵇ. Traitté de la deffense des places, 1703. 95—99 Tabulæ etc. Altera exempla operum in 10837 contentorum.

10839. [Philos. 26.] ch. XVI. 7. f. Figuræ variæ ad architecturam militarem pertinentes cum brevissima explicatione italica.

10840. [Rec. 2205.] ch. XVIII. 120 + 109 + 28. Pars I. et II. sive folia 1—120 et 1—109 continent collectionem amplissimam gallico-germanicam dictorum factorumque memorabilium, auctoritatum, sententiarum et huiusce generis locorum e scriptoribus plurimis prosaicis et poëtis, quam instituisse videtur capitaneus cæsareus Schad. 1ª legitur 'J'ai commencé ce livre au camp de Heidelberg le 4. Septembre 1745.' In parte tertia: 1ª—3ª. 'Quelques remarques sur l'Empire Ottoman.' 3ᵇ vacat. 4ª·ᵇ. Bibliothèque militaire. 5ª—28ᵇ. Memorabilia lecta atque selecta ut in part. 1 et 2.

10841. [Philos. 30.] ch. XVI. 158. f. A. Macautius, Variæ capistrorum et frenorum figuræ delineatæ et monochromatice adumbratæ cum brevissima expositione singulis figuris adscripta gallica. Codicem J. Sambucus Maximiliano II. Imperatori dono dedit, uti docemur inscriptione ampla in folio 1ª 'X. Calend. Junij 1564.'

10842. [Philos. 258.] ch. XVII. (1640.) 13 + 57 + 37. f. Josephus Furtenbach, Architectura Recreationis daſz ist von allerhand nützlich- vnd erfrewlichen ciuilischen Gebäwen in vier vnterschidliche Hauptstück eingetheilt . . In foliis 1—37 habentur delineatæ ab auctore ichnographiæ, sciagraphiæ etc. qui et omnem codicem sua exaravit manu.

10843. [Rec. 1754.] ch. XVIII. 25. f. Kriegs-Exercitium des . . General-Feldmarschall-Lieutenant Graf Brown . . Regiment zu Fuſs mit der Flinten wie auch Kurtz-Gewehr nebst allen Euolutiones . . so gebräuchlich gewesen . . anno 1719. Insertæ sunt 36 laciniæ pergamenæ, quibus 108 figuræ pictæ exhibentur exercitia illustrantes.

10844. [Rec. 950.] ch. XVIII. 15 + 5. Tractat vom Minieren. Incip.: 'Die Minier-Kunſt erfordert eine vollkommene Wiſsenschaft von der Geometrie . . .' Expl.: 'und alsdann der Thurn gesprenget werden kann.' In tabulis 1—5 habes utensilium et aliorum ad artem facientium figuras pictas.

10845. [Philos. 38.] ch. XVI. 41. f. 1ª vacat. 1.) 1ᵇ—20ª. Lazarus Schwendi de Hohenlandsberg, Consilium germanicum de instauranda disciplina

militari ad Carolum V. Imperatorem. Incip.: 'Dem allerdurchleuchtigisten.. Zu Lob nutz vnd gnedigisten Nutz hab ich ...' Expl: 'also sollt es pillich noch sein. Gott wolls pessern.' Exemplum quod vocant mundum sed in marginibus et inter lineas notis et supplementis ab auctore ut videtur auctum. 2.) 20b — 25b. Idem, Beschreibung und Herkommen des Adels. Incip.: 'Der Adel ist anfkumen vnd aufs vil vrsachen gestift ...' Expl.: 'willig gehorsam vnd genaigt sein, thue mich hieneben E. K. M... befelchen.' 3.) 26a—41a. Idem, Dialogus S. Petri et S. Pauli apostolorum de abusibus in excercitibus et castris Germanorum. Incip.: 'Petrus. Ponedies, Paulus. wannenher? ...' Expl.: 'Es seye dann nit muglich. pax vobis.'

10846. [Philos. 37.] ch. XVII. 72. f. Octavius de Strada, Variæ ac faciles molendina construendi inventiones pacis et belli tempore admodum necessariæ, quibus diversa instrumentorum genera sunt adjuncta ad elevandam cum magna facilitate aquam ab infimis partibus ad sublimiores et alia fontium, aedificiorum et hortulorum usui et iocunditati seruientia multæque aliæ commoditates et utilitates, quæ ex aquæ motu haberi possunt, nunquam alias uisæ..' Omnis codex ab Octavio ipso delineatus est elegantissime.

10847. [Philos. 259.] ch. XVII. (1635.) 19 + 76 + 60. f. Josephus Furtenbach, Architectura Vniuersalis dafs ist von Kriegs- Statt- vnd Wasser-Gebäwen.. Codicem omnem auctor exaravit, qui etiam in tabulis 1—37 et 41—60 ichnographias, sciagraphias etc. adjecit ab ipso delineatas, tabulæ vero 38—40 æri incisæ sunt.

10848. [Philos. 57.] ch. XVII. (1663.) 257 + 32. f. Josephus Furtenbach, Mannhaffter Kunstspiegel oder.. Fortsetzung allerhand Mathematisch- und Mechanisch hochnutzlich sowol auch sehr erfrölichen.. Freyen Künsten.. von der Arithmetica, Geometria, Planimetria, Geographia, Astronomia, Nauigatione, Prospectiua, Mechanica, Grottenwerk, Wasserlaitungen, Feuerwerk, Architectura militari, civili, nauali, insulata.. Adjectæ sunt 32 tabulæ ab auctore ipso delineatæ, cuius icon æri incisa volumini præligata est.

10849. [Philos. 162.] ch. XVI. 11. f. Tractatus germanicus de re militari præsertim de ratione aciei ordinandæ et stipendii militibus constituendi. Tabula picta et explicata aciei rite instructæ præmittitur tractatui, qui incip.: 'Die weil nun der schedlich vnd filueltig bedrug ...' Expl.: 'doch ainsmals brauchen vnd virnemmen lafsen. Amen.'

10849*. [Philos. 163.] ch. XVII. 16. f. Aristoteles, Mechanica problemata Victoris Fausti industria in pristinum habitum restituta ac latinitate donata ad Johannem Baduarium equitem. Descriptus est autem hic codex ex editione Badii a. 1517 ut in fine adnotatum est.

10849**. [Philos. 164.] ch. XVI. 214. f. 1.) 1a—162a. Commentarius seu prælectiones in libros Aristotelis Peri hermenias manu Fabiani Corraduccii conscriptæ a. 1533 ex ore nisi omnia fallunt Ludovici Bucca-

ferrei. 162b—163b vacant. 2.) 164a—214b. Disputationes de ortu et interitu, de creatione et annihilatione, de alteratione, de intensione et remissione, de accretione et rarefactione, de condensatione etc. Incip.: 'Disputatio hæc in tres partes diuidi potest...' Expl.: 'jn allijs calor et siccitas et aliæ qualitates uel singulæ uel binæ.'

10850. [Philos. 255.] ch. XVII. 73 + 20. f. Josephus Furtenbach, Architectura naualis das ist von dem Schiff-Gebäw.. Codicem omnem auctor exaravit, partim correxit et adjectis tabulis nigro sinico delineatis illustravit.

10851. [Rec. 895.] ch. XVIII. (1751.) 24. f. Monsieur le baron d'Eisenberg, 'L'antimaquignonage ou avis au Public touchant la parfaite connoissance de toutes les parties du cheval' in 23 tabulis plumbo et nigro sinico demonstrata.

10852. [Philos. 45.] ch. XVI. (1556.) 238. f. Tractatus germanicus de re metallica et montana universim et præsertim de Svacensi et Hallensi in comitatu Tirolensi a. 1556 conscriptus multisque figuris pictis exornatus. Indice capitulorum præmisso incip.: 'Als der Almechtig Durch sein göttliche und miltreiche genad...' Expl.: 'in confirmatione privilegii judicii montani d. d. Innsprugg am neunten Tag Januarii anno domini.. sedecimo vnseres Reichs jm dreifsigsten Jar.' Sequuntur tabulæ pictæ, imagines locorum et oppidorum montanorum in comitatu Tirolensi exhibentes.

10853. [Rec. 1826.] ch. XVIII. (1711.) 46. f. Johannes de la Quintinye, Instruction wie die Zwergbäume zu beschneiden.. Aus dem Frantzösischen.

10854. [Philos. 49.] ch. XVII. 142. f. Opera nuova intitolata il Canaliere, nella quale minutissimamente si scuopre tutti i secreti et avisi mirabili che il pratico e diligente governatore di fortezze e capitaneo d'essereiti deue hauere con tutta l'arte del Bombardiero accresciuta di uarij et molti secreti. Hoc opus italicum præsertim de urbibus munitis contra hostes defendendis deinde de re universa pyrotechnica figuris monochromaticis exornatum et diuisum est in quinque libros, quorum singulis index capitulorum subtextus est. Incip.: 'Del arte del Bombardiero Cap. 1. Uolendo l'huomo far professione di conoscer et imparare l'inestimabil arte del Bombardiero...' Expl.: 'il Re o Prencipe per se solo in sala.'

10855. [Philos. 55.] ch. XVI. 99. f. Tractatus germanicus de arte tormentaria et pyrotechnica in duos libros divisus et inscriptus 'Beschreibung oder Abschrifft eines vralten Kunstbuechs..' Incip.: 'Am Ersten will ich dich lehren wie du diese stuck so zue den Feurwerken...' Expl.: 'vnd doch das Zündloch recht zu hinderst stat so ists ein Zeichen des Pruchs.' Subtextus est ad calcem catologus chronographicus celebriorum prœliorum aliorumque eventuum insigniorum ab a. 1322 (Die Schlacht vor Reutlingen) usque ad a. 1514 (Ein Aufrur jn dem herzogthumb Würtemberg von armen Unterthanen).

10856—10863. [Rec. 455.] ch. XVIII. Vol. I. 190; II. 139; III. 253; IV. 130; V. 254; VI. 138; VII. 279; VIII. 166. f. 'Paradigmata mathematica' nempe diagrammata omni arte et modo diligentissime delineata et splendidissimis coloribus distincta pro universa addiscenda et demonstranda mathesi, videlicet paradigmata arithmetica, geometrica, miscellanea, musicalia et magica, architectonica, hydraulica, astronomica, astrologica, gnomonica, geographica etc.

10864. [Philos. 58.] ch. XVI. 37. f. Tractatus germanicus, quo docetur facilis methodus ineundi numerum armatorum, exornatus inscriptione: 'Dises puch wirt ein Khartenspill genenndt und ist derohalben in ein Khartenspill verordnet, damit ein Herr oder Veldoberster seine Kriegsleut . . weiſs, wie dieselben im heer geteilet im veld hat: iedes namen auf ein Khartenplat mit seiner summa, es seye zu roſs oder zu fueſs, schreiben solle . .' Incip.: 'Vnnd so ein Herr oder Veldtoberster will sein Khriegsvolkch...' Expl.: 'schuech oder schridt in seiner Maſs gewarffen hat.'

10865. [Philos. 56.] ch. XVII. 49. f. Octavius de Strada, Variæ ac faciles molendina construendi inventiones pacis et belli tempore admodum necessariæ, quibus diuersa instrumentorum genera sunt adjecta ad eleuandam cum magna facilitate aquam ab infimis partibus ad sublimiores et alia fontium, aedificiorum et hortulorum usui et iocunditatibus seruientia multæque aliæ commoditates et utilitates, quæ ex aquæ motu haberi possunt, nunquam alias uisæ.. Alterum exemplum operis in 10846 contenti, sed minus amplum.

10866. [Nov. 556.] ch. XVI. 39. f. Lienhart Fronsperger, Der groſsen Stückbüchsen auch Böllern oder Mörsern . . sampt der Zeug- vnd Büchsenmaister-Kunst.. in ain gespräch verfaſst vnd mit.. Figuren geordnet . .

10867. [Rec. 764.] ch. XVIII. 119. f. Heinricus Wenceslaus von Neudorf und Merzdorf, Kriegs-Kunst und Zucht.. an Kaiser Joseph I.

10868. [Rec. 303.] ch. XVIII. 99. f. 'Exertitium (sic) zu Pferd und zu Fuſs vor die kays. Dragoner und Cuiraſsiers-Regimenter'.. cum plurimis figuris minoribus maioribusque æri incisis textum illustrantibus.

10869. [Philos. 59.] ch. XVI. 279. f. Opus germanicum de re militari præcipue vero de re tormentaria et pyrotechnica inscriptum 'Kriegsbuech' quod opus auctor principi cuidam in strenam obtulit, ut patet ex peroratione prope finem. Incip.: 'Item dieweil ein groſser Furst vnd Herr der groſs Land...' Expl.: 'Zw einem newen Jar mit vil glückseliger Zeit vnd Wolfart.'

10870. [Philos. 252.] ch. XVII. 71 + 30. f. Josephus Furtenbach, Neues Itinerarium Italiæ . . Codicem omnem auctor ipse exaravit, multis in locis refecit et triginta tabulas sinico nigro delineatas pro textu illustrando adjecit.

10871. [Philos. 64.] ch. XVI. 195. f. Opus germanicum de officio supremi belli ducis ceterorumque militarium officialium. Incip.: 'Oberster

Kriegsherr. Ein oberster Kriegsherr der ein gewaltigen Herzug thun mufs...' Expl.: 'zu besetzen nach dem Verstand vnd Tugend..' Cetera desunt. Quæ hoc in volumine continentur sunt operis pars prima illius, cuius partem alteram in 10869 habes.

10872. [Rec. 1424.] ch. XVIII. 376. f. Otto comes de Walsegg, Kriegsbuch und Reglement für die ganze Kayserliche Armée.. mit einem Register und 35 gezeichneten und gemalten Tafeln... ab auctore Imperatori Carolo VI. praevia praefatione liber dedicatus est.

10873. [Philos. 121.] ch. XVI. (1525.) 84. f. Franciscus Georgius Senensis, Adumbratio magni cuiusdam operis italico sermone conscripta de architectura, ejusdemque operis fragmentum priores quindecim libros comprehendens. Totum autem opus, ut e dispositione et praefatione patet, constare debuit libris XXXII.

10874—10876. [Eug. F. 38.] ch. XVII. 150, 93 et 102. f. Raimundus comes de Montecuccoli, Afforismi dell' arte della guerra.. in tre tomi.

10877. [Philos. 66.] ch. XVII. 75. f. Variae figurae delineatae et pictae ignitabulorum, ergatarum, succularum, antliarum, trochlearum etc. sine ulla descriptione seu explicatione.

10878. [Rec. 316.] ch. XVIII. 76. f. Exercitium zu Fuefs, welches bey dem.. Prinz Eugenij von Savoyen.. Dragoner Regiment unter.. Grafen Khevenhiller geübet wirt.. Permultae figurae et tabulae textum illustrantes minores, et maiores aeri incisae atque pictae, sunt adjectae.

10879. [N. s. n.] ch. XVI. 127. f. Fridericus Grisonius, Beschreibung ritterlicher Thugendt der Reutterey.. durch Josephen Höchstettern.. verteutscht..

10880. [Rec. 335.] ch. XVI. 156. f. Feuer-Kunst und Kriegs-Buech, darinnen.. Fewerwerch zu Schimpf vnd Ernst.. im veld oder besatzungen.. Beschreibung wie es in aufrichtung eines Regiment Teutscher Nation Kriegsvolchs zu fuefs.. Item wie es mit den Schiffordnungen vnd Procedierung der malefizrechten.. gepfleget wirt.. etc. Incip.: 'Demnach der allmächtige Gott durch seine göttliche Fürsehung den menschen...' Expl.: 'uff den ersten, andern, dritten vnnd also fortan.'

10881. [Philos. 131.] ch. XVII. (1602.) 3. f. Directiones natiuitatis anonymi pro anno 1602 ætatis 58.

10882. [Philos. 132.] ch. XVII. (1615.) 24. f. Josephus Würth von Pruck, Tractatus germanicus de re et disciplina militari.

10883. [Philos. 298.] ch. XVI. 22. f. obl. Jacom' Antonio Locarno, Hastarum quadraginta et duarum bipennium, quas vulgo helmbardas et partisanas vocant, figurae pictae et epigrammatibus italicis illustratae, quas auctor pictorque dedicauit Maximiliano II. Imperatori præfatione prosaica data Mediolani die 12. Martii 1568.

10884. [Philos. 256.] ch. XVII. 32 + 41. f. Josephus Furtenbach, Archi-

tectura civilis daſs ist eigentliche Beschreibung, wie man.. Pallästa mit den Lust- und Thiergärten, darbei auch Grotten, sodann gemaine Bewohnungen.. Kirchen, Capellen.. erbauen soll. In 1—3, 5—7, 10—41 adjectæ sunt ichnographiæ, sciagraphiæ etc. ab auctore delineatæ et nigro sinico adumbratæ, in 4, 8 et 9 vero aeri incisæ.

10885. [Philos. 253.] ch. XVII. 61 + 44. f. Josephus Furtenbach, Hali nitro-Pyrobolia Beschreibung einer newen Büchsenmeisterey.. Adjectæ sunt ichnographiæ etc. in 44 tabulis aeri incisae et frontispicii operis duo exempla, unum itidem ab auctore delineatum, alterum aeri incisum.

10886. [Suppl. 2574.] ch. XIX. (1855.) 47. f. obl. Antonio Nolla, 'Nuovo corso di calligrafia scritto' quod opusculum aeri incisum et impressum fuit Venetiis a. 1855.

10887. [Philos. 78.] ch. XVII. 327. f. 1.) 1^a—90^a. Michaël Maestlin, Astronomicæ observationes vicennales et eo amplius ab a. 1572 usque ad a. 1596 e schedis Wilhelmi Schickardi in unum congestæ volumen. 2.) 90^b—327^b. Wilhelmus Schickardus, Observationes astronomicæ quinquennales partim germanicæ partim latinæ ab a. 1630 usque ad a. 1635 diem 7. Octobris e schedis dissolutis post auctoris mortem collectæ.

10888. [Philos. 79.] ch. XVII. 335. f. Wilhelmus Schickardus, Astronomicæ observationes variorum tam antiquorum quam recentiorum, præcipue de eclipsibus iam inde ab ea, quæ prima Babyloniæ anno 719 ante Christum natum usque ad eam quæ contigit die 5. Maii a. 1631, ab auctore observatam.

10889 et 10890. [Philos. 80 et 81.] ch. XVII. 293 et 274. f. Petrus Gassendi, Astronomicæ observationes et epistolæ ad Wilhelmum Schickardum collectæ et insertis nonnullis aliorum auctæ.

10891. [Philos. 82.] ch. XVI. 229. f. Opus germanicum de re militari præsertim vero de iis, quæ ad instruendum armamentarium, ad artem pyrotechnicam et ad castra carris connexis munienda pertinent, variis picturis illustratum. Incip.: 'Dieweil nun offenbar an tag leit...' Expl.: 'der vnzertailbaren Trifaltigkait diſs Buech geendet vnd beschloſsen haben.'

10892. [Philos. 83.] ch. XVI. 412. f. Achilles Scipio Nolanus sive Schellenschmid, De arte et disciplina militari opus germanicum, archiduci Ferdinando postea I. Imperatori a. 1553 dedicatum.

10893. [Philos. 84.] ch. XVI. 77. f. Lazarus Schwendi liber baro de Hohenlandsberg, Ein kurzer Begriff von den Kriegsämptern.. (quod opus celeberrimum typis excusum est Francofurti a. 1593.)

10894. [Philos. 85.] ch. XVII. 376. f. Henricus Graaſs, Opus de re militari ex ejusdem schedis ac commentariis post obitum ab ipsius fratre Johanne Graaſs collectum et Leopoldo I. Imperatori dicatum tituloque natalitii oblatum die 9. Junii a. 1669.

10895. [Philos. 86.] ch. XVI. 118. f. Opus germanicum de re tormentaria et pyrotechnica variis figuris pictis instrumentorum ad eam pertinentium illustratum. Carmen præmissum incip.: 'Nachdem ain jeder Furst vnd Herr...' Et expl.: 'Das findt er klar verfaſst hier inn.' Opus incip.: 'Welicher fürst Graf Frey Ritter knecht oder stet sich besorgent...' Et expl.: 'vnd allen Mangel wenden kunden. Also will ich hiemit beschloſsen haben.'

10896. [Philos. 87.] ch. XVI. 226. f. Feuer- Kunst- und Kriegsbuech, darinnen.. Feuer-Werch zu Schimpf und Ernst . . im veld oder besatzungen.. etc. Alterum exemplum operis in 10880 præcedentis indicibus auctius et figuris pictis illustratum.

10897. [Philos. 88.] ch. XVI. 452. f. Martinus Pistorius, Opus germanicum de arte et disciplina militari dicatum archiduci Ferdinando et rubricatum: Forma und Ordnung eines Kriegsbuchs etc.

10898. [Philos. 89.] ch. XVI. 280. f. Opus germanicum de re militari præsertim vero de iis, quæ ad instruendum armamentarium, ad artem pyrotechnicam et ad castra carris connexis munienda pertinent, variis picturis illustratum. Alterum exemplum operis in 10891 contenti.

10899. [Philos. 90.] ch. XVI. 294. f. 1.) 1^a—171^b. Philippus dux Cliviæ, Tractatus de re bellica, germanice. 172—175 vacant. 2.) 176^a—294^c_b. Carolus V. Imperator, Jus castrense sive militare, germanice.

10900. [Philos. 91.] ch. XVI. 156. f. 1.) 1^a—111^a. Philippus dux Cliviæ, Tractatus de re bellica, germanice. 111^b vacat. 2.) 112^a—156^a. Statuta ordinis aurei velleris in linguam germanicam versa.

10901. [Philos. 92.] ch. XVI. 273. f. 1.) 1^a—155^a. Philippus dux Cliviæ, Tractatus de re bellica, germanice. 155^b—158^b vacant. 2.) 159^a—273^b. Carolus V. Imperator, Jus castrense sive militare, germanice.

10902. [Philos. 93.] ch. XVI. 78. f. Philippus dux Cliviae, Tractatus de re bellica, germanice.

10903. [Philos. 154.] ch. XVI. 203. f. Claudius Ptolemaeus, Opus magnae constructionis seu Almagestum a Georgio Trapezuntio e graeco in latinum sermonem translatum praefixa introductione Georgii.

10904. [Philos. 95.] ch. XVI. 206. f. Johannes Krentzberger, Opus germanicum de equorum frenis et capistris, quæ figuris xylographicis impressis exhibentur et explicatione germanica manu scripta illustrantur. Volumen dedicatum est Maximiliano II. Imperatori a. 1562.

10905. [Philos. 155.] ch. XVI. 173. f. 1.) 1^a—146^b. Geber Arabs, Expositio in μεγάλην σύνταξιν Ptolemæi libris novem constans a Gerardo Cremonensi in latinum versa sermonem et a Johanne Vœgelin Hailbronnensi descripta et notis illustrata. 2.) 147^a—149^b. Esculeius, Libellus de ascensionibus ab eodem Johanne Vœgelin scriptus. Incip.: 'Si fuerint quotlibet quantitates...' Expl.: 'quadruplum reperire'. 3.) 150^a—157^a. Johannes Vœgelin, Opusculum imperfectum sed ab auctore exaratum de cometis et in specie observatio cometæ a. 1532

Hansaum, Neue Schmölz-Kunst oder Probier-Buech des Churfürsten von Sachsen. Index præmissus est. 110b vacat. 2.) 111a—201a. Beschreibung der . . kayserlichen Kupffer-Handlung zu Newsohl in denen Hungarischen Pergstetten a. 1660. Adjecta sunt omnia acta ad Cameram imperialem aulicam directa a. 1660—1680 res montanas Hungariae concernentia.

10921. [Philos. 100.] ch. XVI. 30. f. Instructiones germanicae de pyrotechnica præcipue de sic dictis bombardis et mortariis rite præparandis et apte contra munia adhibendis. Incip.: 'Dieweil die befestenungen ietzt vnd als ie lenger ie sterker gemacht werden . . .' Expl.: 'auſz gemelten vrsachen hieuor geschehen.'

10922. [Philos. 96.] ch. XVI. 70. f. De pyrotechnia ludicra tractatus germanicus inscriptus 'Von . . Lust vnd scherzfeuerwerckhen . . mit schœnen Figuren geziert, in achtzehen Capitel verfaſzt. . mit ainem angehengten Register 1557 durch L. F. Incip.: 'Das Erst Capitel. Erstlich Tue Im allso, Nim des gemainen Salpeters . . .' Expl.: 'wil ich dir in khurzem was khunstlicher mit thailen.'

10923. [Philos. 120.] ch. XVI. 79. f. Cyprianus Leouicius a Leonitia, Tabulae astronomicae alias resolutae dictae, ex quibus tum erraticarum tum etiam fixorum syderum motus ad multa praeterita et futura tempora calculari possunt pro meridiano . . Augustae Vindelicorum constitutae. . In gratiam. . Georgij Fuggeri Domini in Kirchberg et Weissenhorn. .

10924. [Philos. 119.] ch. XVI. 38. f. Cyprianus Leouitius a Leonicia, Variae tabulae astronomicae, videlicet ad sciendum quot partes aequatoris et earum scrupula singulis horis astronomicis ac earum minutis respondeant et e contra quot horae Astronomicae ac earum minuta singulis partibus aequatoris et earum scrupulis; item ad cognoscendum quot partes et scrupula eclipticae singulis ascensionibus rectis uel obliquis aut descensionibus obliquis respondeant; item pro supputandis variis tabulis astronomicis; item pro complendo intervallo, quod est inter duos numeros respondentes interstitio 8. temporum, item 9 temporum, item 10 temporum, item 11 temporum, item 12 temporum etc.

10925. [Philos. 118.] ch. XVI. 26. f. Christophorus Silberhorn S. J., Ephemeris ad annum. . 1594. . accommodata Metropoli Styriae Graecio.

10926. [Philos. 117.] ch. XVI. 26. f. Christophorus Silberhorn S. J., Ephemeris ad annum. . 1594. . pro meridiano Ingolstadiensi.

10927. [Suppl. 2625.] ch. XVI. 59. f. 1.) 1a—9b. Franciscus monachus Mechliniensis O. M., Epistola de orbis situ ac descriptione ad archiepisopum Panormitanum Johannem Carondeletum directa. 2.) 9b—11a. Idem, Epistola ad fratres Carthusienses in Ruremunda de opere suo 'Cosmographia.' Incip.: 'Sub meridie duodecima Octobris . . .' Expl.: 'Ex Mechlinia vicesima secunda Octobris.' 3.) 11a-b. Jacobus Rasquin, Litterae, quibus petit personas odinis Carthusiensis deducere in Indiam pro aedificanda domo ibidem. Incip.: 'Non dubito

quin impleat vobiscum dominus...' Expl.: 'Valentie 20. Martii 1558.' 4.) 12ᵃ—45ᵇ. Franciscus Ferdinandus Cortes, 'Tertia narratio de civitatis Temixtitlan expugnatione per Petrum Savorgnanum ex Hispanico idiomate in latinum versa. 5.) 45ᵇ—46ᵃ. Martinus de Valentia, 'Epistola de fratrum minorum regularis observantie profectu et animarum lucro in Huketan.' Incip.: 'Ordinis Minorum regularis observantie fratres in hac Noua Hispania degentes...' Expl.: 'die 12. mensis Junii. Anno domini 1531.' 6.) 46ᵃ. 'Litterae missae Patri Dominico ceterisque patribus capituli generalis Tholosani in festo Pentecostes Tholose celebrati anno domini 1532 per.. Episcopum illius ciuitatis magne, que dicitur Temixtitlan Mexico in Huketan et alios patres ibi commorantes.' Incip.: 'Notum vobis facimus nos in magnis et assiduis laboribus...' Expl.: 'per suam clementiam perficiat.' 7.) 46ᵇ—51ᵇ. Frater Nicolaus Herborn, 'Epitome conuertendi gentes Indiarum ad fidem Christi adeoque ad ecclesiam sacrosanctam catholicam et apostolicam.' 8.) 52ᵃ—59ᵃ. 'Legatio Dauid Ethiopie Regis ad.. Clementem Papam Septimum: vna cum obedientia eidem.. prestita.. cum aliis ut parebit intuenti' sive litterae annorum 1532 et 1533.

10928. [Philos. 99.] ch. XVI. 60. f. Cyprianus Leovitius a Leonicia, Geomantia optima, cuius ratio ex fontibus astrologicis deducitur.. in gratiam.. Georgij Fuggeri Kirchbergæ et Weissenhorni domini.

10929. [Rec. 867.] ch. XVI. 262. f. Opus germanicum de arte bellica inscriptum 'Krieges-Memorial so ein Herr in ein frembd Landt, daſselbige zue gewinnen, eigener Person ziehen oder solches seinem Obersten Feldt-Haubtmann zu verrichten befehlen will..' Incip.: 'Erstlich gehören alle Schloſs, Stedt, Flecken, Landt vnd Leuthe..' Expl.: 'bleibet seinem weibe vnd Kinder oder aber seinen Erben.'

10930. [Rec. 338.] ch. XVI. 100. f. Christianus Peham, Bergwerks-Erkundigung oder ausführliche Nachricht vom Bergbau, Bergwerks-Beamten u. s. w.

10931. [Philos. 195.] ch. XVII. 44. f. 'Descriptio vera et genuina operis cuiusdam artificiosi ac pretiosi' Augustæ Vindelicorum. Incip.: 'Hoc opus Daedalo auctore dignum magnificum supra modum...' Expl.: 'quod in singulis generalibus partibus speciatim observandum venit, intelligat.'

10932. [Philos. 157.] ch. XVI. 73. f. 1.) 1ᵃ—66ᵇ. Tycho Brahe, 'Diarium astrologicum et metheorologicum anni.. 1573 ad loci (? Vranoburgii) Longitudinem graduum 35. Latitudinem graduum 56. Accessit tractatus de noua quadam stella, quæ iuxta finem anni præcedentis nullo aevo prius conspecta apparere cœpit.' 67 vacat. 2.) 68ᵃ—73ᵃ. Idem, In Uraniam elegia.

10933. [Philos. 190.] ch. XVI. (1553.) 32. f. 1.) 1ᵃ—7ᵇ. Cyprianus Leouicius a Leonicia, Doctrina de supputandis eclipsium effectibus.. in gratiam.. Georgii Fuggeri. 2.) 8ᵃ—10ᵇ. Idem, Tabula quantitatis dierum pro uariis ac diuersis altitudinibus poli.. composita. 11 va-

cat. 3.) 12ª—32ª. Idem, Eclipsis luminarium ad meridianum ciuitatis Augustæ Vindelicorum supputatæ una cum effectibus earum .. in gratiam.. Georgii Fuggeri.

10933*. [Philos. 190.] ch. XVI. 7. f. Cyprianus Leovicius a Leonicia, Opusculum, in quo traditur ratio deprehendendi annum, mensem, diem, horam aut minutum circiter ex figura cœlesti posituque planetarum in ea, cum tempus non est assignatum.

10934. [Philos. 134.] ch. XVII. 41. f. Descriptio et æstimatio rerum, quas Adalbertus Schmiankho in sortes seu ollam fortunæ quam vocant præsidum permissu coniecit, a peritis facta et a Daniele Fokhy, Johanne Weich et Johanne Martino Drach a civico magistratu ad eam rem deputatis subscripta Viennæ 2. Decembris 1678 et sigillis singulorum adpressis roborata et firmata.

10935. [Philos. 198.] ch. XVII. 142. f. Delineationes variorum instrumentorum, machinarum, fontium, pontium, aedificiorum, columnarum etc. adscripta explicatione italica, latina et germanica.

10936. [Philos. 130.] ch. XVI. 27. f. Christophorus Silberhorn S. J., Ephemeris ad annum 1595.

10937. [Rec. 678.] ch. XVII. 136. f. 1.) 1ª—39ª. 'Ordnung des Treudings' nempe ordo et formulæ judicii ruralis alias Weistum sive Banteiding dicti adjectis formulis juramentorum secundum consuetudines in Missnia. Incip.: 'Erstlichen vnd zum anfange geschicht die vmbfrage ob Pauern...' Expl.: 'dartze mir helfe Gott vater Sohn vnd heyliger Geist. Amen.' 39ᵇ vacat. 2.) 40ª—89ª. Instructio von allerley wirtschaft-Sachen so den haubt-ambtleuten vnd andern.. zu wiſsen.. notwendig ist. Incip.: 'Erstlich. Waſz die ehre vnd Preyſs gotes belanget...' Expl.: 'nicht verdacht oder gar gestraft werden. 89ᵇ vacat. 3.) 90ª—96ª. Taxa des Guts Wildschützen (Wildschutz) im Königgrätzer-Crais. Incip.: 'Das alte Schloſs so ganz eingangen ist von unten auf...' Expl: 'Datum Wildschutz Donnerstags den 2. Januarii 1642.' 96ᵇ—102ᵇ vacant. 4.) 103ª—124ª. Instructiones germanicæ de bonis sic dictis dominicalibus bene administrandis, inscriptæ 'Wirtschafts-Büchel.' Incip.: 'Vor allen dingen sollen so wol die hohern . . .' Expl.: 'der witib und weisen kein unrecht geschehe.' 124ᵇ—126ᵇ vacant. 5.) 127ª—136ᵇ. De jumentis suibusque bene generandis et alendis instructiones germanicæ. Incip.: '1.ster Punct. Wie lang ein Khue stieret. Ist zu wiſsen, daſs es mit dem Stieren...' Expl.: 'von anfangs biſs zue diser zeit wol warten laſsen.'

10938. [Philos. 139.] ch. XVII. 309. f. Georgius Fuchs, Opus germanicum de muniendis et propugnandis urbibus, dedicatum Ferdinando II. Imperatori.

10939. [Philos. 161.] ch. XVI. 261. f. Andreas Vogel, Tabulæ germanicæ exæquatoriæ ponderum, pretii mercium et pecuniæ per collybum in varias regiones traiciendæ.. conscriptæ a. 1561. Accedunt ad calcem nonnullæ formulæ italicæ et germanicæ litterarum collybisticarum.

quibus Hieronymi Piperari argentarii Augustani nomen subscriptum est a. 1561.

10939*. [Philos. 161.] ch. XVI. 24. f. Andreas Vogel, Index in tabulas germanicas exæquatorias in 10939 præcedentes.

10940. [Philos. 149.] ch. XVI. 148. f. Opus germanicum de re et disciplina militari in tres libros seu titulos divisum. Incip.: 'Der erst Titel. Regiment vnd Stat vnd Schlofs. so man sich vorsicht. . .' Expl.: 'worin man dan sollich feurwerk wirft.'

10941. [Philos. 165.] ch. XVI. 10. f. 'Annuli astronomici compositio et usus' Ferdinando I. Imperatori (oblatum opusculum) a. . . 1533. Incip.: 'Hic notata sunt puncta que sunt deprehensa . . .' Expl.: 'notabis facile ex opposita, cum sint æqualia.'

10942. [Philos. 166.] ch. XVI. 24. f. Sebaldus Cæsar, Calendarium seu ephemeris a nato Christo MDLVIII, a mundo vero condito 5520, a kataklysmate seu mundi diluuio 3864 . . ad singulos annos accommodandum, computatum etc.

10943. [Philos. 196.] ch. XVI. 31. f. Nicolaus Raimarus Vrsus, Tractatus germanicus de regula Cossa seu Algebra jussu Rudolphi II. Imperatoris conscriptus eidemque dedicatus.

10944. [Philos. 140.] ch. XVII. 175. f. Georgius Fuchs, Tractatus germanicus de modo provincialem militiam constituendi pro defendendis Bohemia, Moravia et utraque Austria. . a. 1612.

10945. [Philos. 137.] ch. XVI. 108. f. Instructiones germanicæ de pyrotechnica præcipue de sic dictis bombardis et mortariis rite præparandis et apte contra munia adhibendis. Exemplum operis in 10921 contenti auctius.

10946. [Philos. 135.] ch. XVI. 13. f. Antonius Auerulinus, Architectura, quæ olim italico sermone conscripta et Matthiæ Corvino Hungariæ regi dicata ab Antonio Bonfinio Asculano in latinam linguam conversa est. Complectitur autem codex partem libri XVII., librum XVIII. integrum et libri XXIV. partem.

10947. [Philos. 136.] ch. XVII. 10 + 3. f. Alexander Borri, Consilium de ratione urbis Pragæ muniendæ datum italico sermone Ferdinando III. Imperatori a. 1638 adjectis ichno- et sciagraphiis.

10948. [Philos. 101.] ch. XVI. 220. f. Fridericus II. Imperator, Libri duo de re accipitraria, quibus annexa sunt additamenta regis Manfredi.

10949. [Philos. 94.] ch. XVI. 107. f. Philippus dux Cliviae, Tractatus de bello terra marique gerendo, germanice.

10950. [Philos. 204.] ch. XVII. 35. f. 1.) 1ª—30ª. M. Cetius Faventinus, Artis architectonicæ privatis usibus adbreviatus liber, e codice pervetusto (ut videtur illo Pithoei) omnibus siglis et notis pie observatis servatisque descriptus. 30ᵇ vacat. 2.) 31ª—33. M. Vitruuius, Prooemium et caput I. libri I. e codice satis vetusto et bono omni-

bus servatis siglis et abbreviaturis descripta. 34 vacat. 3.) 35^{a}. Fragmentum astronomicum. Incip.: 'quia omnia signi in superiora loca ...' Expl.: 'percurrens reliquas partes leonis.'

10951. [Philos. 199.] ch. XVI. 51. f. 1.) 1^{a}—48^{a}. Cyprianus Leovitius de Leonicia, Tabulæ nouæ directionum, in quibus ascensiones obliquæ ad singulas eleuationes poli totius fere orbis terrarum habitabilis numerantur, quarum rationes singulis gradibus latitudinia, qui scilicet ab ecliptica versus alterum polorum sumuntur, accomodatæ sunt, verumtamen numerum octonarium non excedentibus. 48^{b} vacat. 2.) 49^{a}—51^{b}. Idem, Canones de directionibus significatoris ad promissores suos iuxta doctrinam Ptolomæi.

10952. [Philos. 142.] ch. XVI. 280. f. Opus germanicum de re militari præsertim vero de iis, quæ ad instruendum armamentarium etc. pertinent. Exemplar operis in 10891, 10896 et 10909 amplius recensiti.

10953. [Philos. 138.] ch. XVI. 416. f. Franciscus Helmb, Arckaley, Munition vnd Feuerwerck-Buech .. 1585.

10954. [Rec. 1672.] ch. XV. 327. f. 'Quadripartitum' nempe tractatus mathematicus et arithmeticus de numerorum quantitate, qualitate, applicatione et utilitate, ab unitate per omnem numerorum progressionem tam ordinariam quam logarithmicam et algebraicam adjectis regulis cossæ, cum figuris illustrantibus.

10955. [Rec. 456.] ch. XVI. 8 + 88. f. Tractatus germanicus de pyrotechnica tam bellica quam ludicra. Præfatio incip.: 'Wiewol die alten geschichtschreiber als Julius Cæsar . . .' Et expl.: 'darnach anzurichten vnd fürzunemmen.' Indice capitulorum absoluto opus incip.: 'Des fchieſsens rechte anfänge...' Et expl.: 'denn groſse verratherey vnd meuterey darauf stehen.'

10956. [Philos. 169.] ch. XVI. 284. f. Opus germanicum de re militari præsertim de cis, quæ ad instruendum armamentarium etc. pertinent. Exemplum operis in 10891, 10896, 10909 et 10952 amplius jamjam recensiti.

10957. [Salis. 15. B.] ch. XVIII. 34. f. Rogerius Josephus Boscovich, Risposta ad un paragrafo di lettera di S. A. Il Sig^re. Principe Cauniz. Incip.: 'Essendomi stato comunicato da S. E. il Sig^re. Conte di Firmian un paragrafo di lettera di S. A. il Sig^re. Principe di Kaunitz in data de' 26. Dec. dello scorso anno 1771...' Expl.: 'sono state bene straordinarie e rare in questi paesi.'

10958. [Nov. 516.] m. XVII. 34. f. Unterricht eines . . astronomischen Uhrwerks, darinnen zwey vnterschiedtliche Werck begriffen sindt, Als erstlich die Sphæra armillaris. . Das ander ist der gantze Globus cœlestis . . Incip.: 'Erklerung was alles in dem ersten Werck begriffen vnd zu ersehen ist...' Expl.: 'vnd folget also die Erste Tafel.' Tabulæ sequuntur.

10959. [Philos. 171.] ch. XVI. 136. f. Opus germanicum de re militari

præsertim vero de eis, quæ ad instruendum armamentarium etc. pertinent. Exemplum operis in 10891, 10896, 10909, 10952 et 10956 recensiti, quod vero figuris omnino caret.

10960. [Philos. 254.] ch. XVII. 7 + 47 + 12 + 37 f. Josephus Furtenbach, Architectura martialis, das ist . . in was gestalt ein . . Zeug- oder Rüsthaus . . aufzubawen . . mit 12 Kupfferstucken gezieret . . Adjecti sunt libelli exemplares pro armamentario bene administrando. Codicem auctor exarauit, qui et figuras delineavit.

10961. [Philos. 257.] ch. XVII. 6 + 31 + 15. f. Josephus Furtenbach, Architectura privata Dafs ist Beschreibung neben conterfetischer Vorstellung in was Form . . ein . . burgerliches Wohnhaus . . erbawet . . worden . . mit 14 . . Kupfferstucken gezieret. Augspurg. 1641. Opus et figuras auctor ipse scripsit et delineavit.

10962. [Rec. 343.] ch. XVIII. 8. f. Paschalis Caryophilus, Oratio ad Carolum VI. Imperatorem, qua patrui sui opusculum de antiquis marmoribus eidem dedicat.

10963. [Rec. 205.] ch. XVI. 49. f. Paulus Fabricius, Tabulæ astronomicæ ad inveniendum signum et gradum, quod singulis anni diebus sol percurrit nec non horas et minuta ortus et occasus solis ac dierum et noctium longitudines ad elevationem poli gradd. 42—49 . . anno 1562 cal. Jul. confectæ.

10964. [Philos. 147.] ch. XVI. 50. f. Fridericus Spedt, Sententia et modus in meliorem statum ac formam redigendi tam comitatum seu aulam imperatoriam quam rem et disciplinam militarem præsertim contra Turcas, anno 1561 Ferdinando I. Imperatori strenæ titulo oblatus, germanice.

10965. [Philos. 206.] ch. XVII. 33. f. Nicolaus de Ragonan et Ernestus Fridericus liber baro de Borgsdorff, Consilium germanicum Leopoldo I. Imperatori a. 1685 datum et oblatum, qua ratione Buda et Neoselium (Neuhäusel) admoto exercitu viginti millium peditum et decem millium equitum expugnari et Turcis intra quattuor mensium spatium adimi possint, inserta Budensis urbis et munimentorum nec non operum obsidionalium ichnographia.

10966. [Philos. 146.] ch. XVII. 47. f. Raymundus comes Montecuccoli, Tabulæ viginti, quibus universa ars et disciplina militaris comprehenditur, Ferdinando III. Imperatori dicatæ per epistolam, quæ data est Hohenecki 20. Martii 1653.

10967. [Philos. 170.] ch. XVI. (1593.) 284. f. Opus germanicum de re militari præsertim vero de iis, quæ ad instruendum armamentarium etc. pertinent. Exemplum operis in 10891, 10896, 10909, 10952, 10956 et 10959 amplius recensiti.

10968. [Philos. 174.] ch. XVI. 168. f. Opus de arte venandi cum canibus et avibus iussu Alphonsi XI. vel XII. regis Castellæ lingua Hispanica confectum et in tres libros distributum. (Formis impressum extat hoc opus Hispali per Andream Pesiconum a. 1582. f.)

10969. [Philos. 220.] ch. XVII. (1603.) 187. f. Opus germanicum de re militari præsertim vero de iis, quæ ad instruendum armamentarium etc. pertinent. Exemplum operis in 10891, 10896, 10909, 10952, 10956, 10959 et 10967 amplius recensiti.

10970. [Philos. 223.] ch. XVI. 47. f. Carolus Thethis, Opus italicum de architectura militari seu de ratione et modo muniendarum urbium ad Maximilianum II. Imperatorem epistola dedicatoria missum.

10971. [Philos. 239.] ch. XVI. 105. f. Gregorius Giordano et Nicolaus Agielini, Dichiaratione sopra del theatro del cielo et della terra . . alla Sac. Ces. Ma^{ta} di Massimiliano II. Imperatore.

10972. [Rec. 688.] ch. XVII. 6 + 46. f. Sigefridus Hirsch, Amosis Ferdinandea ad usum universæ matheseos et præsertim architecturæ militaris explicata a. 1652.

10973. [Philos. 482.] ch. XVII. 374. f. Adversaria de architectura militari, quibus ff. 288—300 intexta sunt nonnulla secreta chemica, omnia sermone germanico conscripta, passim refecta et inculcata, ut archetypum et idiographum auctoris opus facile agnoscas. Incip.: 'Ein Vœstung oder Fort wirt genennet ein solches materialisches Corpus...' Expl.: 'Von Wallsolen Paterien zu machen.'

10974. [Philos. 246.] ch. XVI. (1570.) 46. f. Dialogus italicus inter Parthenium id est Neapolitanum et Gallum de arte et disciplina militari, inscriptus 'Il Parthenio della vera et nuova disciplina militare.' Præfatione absoluta opus incip.: 'P. Hauendomi promesso hieri di trouarmi questa mane...' Expl.: 'poi che sua M.^{ta} non si lieua ancora. P. Andiamo.'

10975. [Philos. 238.] ch. XVI. 168. f. Samuel Zimmermann, Dialogus oder Gesprech zwayer Personen, Nemlich aines Büchsenmaisters mit ainem Fewrwerks-Künstler von der waren Kunst vnd rechtem gebrauch des Büchsengeschosses vnd Fewrwerks . . jnn zwen Thail gethailt.

10976. [Philos. 412.] ch. XVII. 38. 4°. Johannes Christophorus Naumann, Opusculum germanicum de architectura militari seu de modo ac ratione urbes muniendi et oppugnandi . . Leopoldo I. Imperatori et Josepho I. regi Romanorum electo dedicatum.

10977. [Philos. 221.] ch. XVI. (1576.) 155. f. Samuel Zimmermann, Dialogus oder Gesprech zwayer Personen etc. Alterum exemplum operis in 10975 precedentis.

10978. [Rec. 468.] ch. XVII. 141. f. Tractatus italicus de equis bene alendis et curandis. Incip.: 'Della natura del cauallo. Capit. primo. Il Cauallo e giudicato di natura calida...' Expl.: 'si ricusse la ferita.' Index alphabeticus subjunctus est.

10979. [Philos. 232.] ch. XVI. (1545.) 52. f. Melchior Griesstetter, Gruntliche Vnderweisung des Buchhaltens für die Anfenger desselben . . Præmittitur auctoris epistola ad Georgium Schliessenegger data Augustæ Vindelicorum 31. Decembris 1545.

10980. [Philos. 410.] ch. XVI. 45. 4°. 'Artis militaris libri quattuor, in quibus non solum belligerandi modus et ratio Germanorum, Hispanorum, Gallorum et Italorum tractatur, sed etiam stratagemata, quibus vincendi sint, hactenus non excogitata. Leges militares et expugnandarum et defendendarum urbium ratio docentur Heraclide Jacobo Basilico despota Sami Pari etc. Principe etc. auctore. His addita est ab eodem auctore Turcarum acierum et Polonorum contra Liuonos turmarum descriptio.' Inscriptus est ab auctore liber Maximiliano II. Imperatori epistola prævia s. d.

10981. [Philos. 235.] ch. XVI. 100. f. Philippus dux Cliviæ, Tractatus de bello terra marique gerendo, germanice.

10982. [Philos. 214.] ch. XVI. 44. f. Antonius Franciscus Doni Florentinus, Dissertatio italica tripartita de mysterio numerorum et arte ex iisdem facta et quid cuique eventurum sit prædicendi, quam vulgo cabbalam vocant; primum quidem in Academia Peregrina recitata, dein vero Georgio Fuggero dicata per epistolam datam Venetiis XI. Februarii 1562.

10983. [Philos. 148.] ch. XVI. 100. f. Reinhardus comes de Solms et Mintzenberg, Tractatus germanicus de veteri Romanorum et Germanorum militia, dedicatus Maximiliano II. Imperatori.

10984. [Nov. 276.] ch. XVIII. 27 + 9. 4°. Guilelmus Angerer. De Horographia regularium seu de conficiendis horologiis solaribus regularibus pars prima et secunda novem tabulis illustratæ.

10985. [Philos. 247.] ch. XVI. 68. f. Paulus Fabricius, Tabulæ astronomicæ de dierum et noctium longitudine per anni circulum . . confectæ a. 1562 et Ferdinando I. Imperatori dicatæ . . Serviunt hae tabulæ . . Bohemiæ, Moraviæ, Silesiæ . . et pro eleuationibus poli 49 gr. 30 m. — 51 gr. 30 m.

10986. [Rec. 561.] ch. XVII. 126. 4°. Basilius Valentinus, Excerpta germanica ex ejusdem operibus alchimicis præcipue vero de via universali inscripta 'der naſze weg.'

10987. [Eug. Q. 33.] ch. XVIII. 2 + 99. 4°. La mécanique du soleil et les causes phisiques des phenomènes du barometre avec huit planches. Indice capitulorum absoluto incip.: 'Rècherche de la cause de la pésanteur. Le Barometre dont on attribuë l'invention . . .' Expl.: 'contient 172800 pouces.'

10988. [Philos. 458.] ch. XVI. 9. 4°. Beschreibung des Modells und desselben Grundrisses eine . . bastey . . wider den Feind zu gebrauchen. Ichnographia deest.

10989 et 10990. [Philos. 172 et 215.] ch. XVI. 48 et 22. f. Ferdinandus Weidner de Billenburgk, Consilium prius et alterum Cæsari datum de Vindobonensi armamentario instruendo et de apparatu perpetuæ classis Danubianæ contra Turcas præparando. Auctor scripsit hæc consilia post annum 1566.

10991. [Rec. 360.] ch. XVIII. 16 + 12. 4° et f. Le baron Francqué, Description d'un pont destiné a marcher a la tête des colonnes avec la façon de le transporter et de le construire . . proposé en 1778; avec 12 planches.

10992. [Philos. 175.] ch. XVII. 16. f. Inuentarium uber zwölff Stucken Feldgeschütz von viererley Geschlecht sampt aller ihrer zugehörigen Munition, welche . . Rudolpho dem andern . . Römischen Kayser . . von . . Christiano dem andern Herzogen zu Sachsen . . vorehret worden seind.

10993. [Philos. 237.] ch. XVII. 20. f. Georgius Andreas Böckler, Machina universalis Das ist Eine Neu erfundene . . anrichtung eines mechanischen Wercks, das man . . zu vnzehlig vielen . . Sachen So einer Bewegung von Nöthen haben . . gebrauchen kan . . 1653.

10994. [Rec. 1363.] ch. XVIII. 133 + 108 + 83 + 24. 4°. 1.) 1ª—133ᵇ. 'Collegium de morbis externis.' Præfatio incip.: 'Inter alias divisiones morborum . . .' Expl.: 'et alterius census referre solent.' Collegium incip.: 'Sectio prima. De inflammationibus. Cap. I. De phlogosi et purpura . . . Et expl.: 'ad methodi medendi leges sunt tractanda.' 2.) 1ª—108ᵇ. 'Collegium de morbis mulierum.' Prolegomena incip.: 'Nullibi magis gratiosus apparet . . .' Et expl.: 'tradituri sumus.' Collegium incip.: 'Sectio 1. Cap. 1. De suppressione mensium. Primum si non postulatum . . .' Et expl.: 'et aliis Practicis referri possunt.' 3.) 1ª—83ᵇ. 'Collegium de morbis infantum.' Incip.: 'Cap. I. De valetudine et regimine infantis editi in genere. Maximi momenti est . . .' Expl.: 'aliique huc referendi.' 4.) 1ª—24ª. 'Collegium de uromantia D. Vateri. Incip.: 'Cap. 1. De urinæ natura et elementis. Urina est liquor . . .' Expl.: 'signa præced. pagina indicata.' Cuique trium priorum collegiorum index subiunctus est alphabeticus.

10995. [Rec. 1399.] ch. XVII. 241. 4°. Collectio variorum medicamentorum et remediorum contra diversos morbos insertis plurimis experimentis pharmaceuticis et chemicis, quæ omnia a pluribus ejusdem vere ut videtur familiæ seculo XVII. currente perscripta sunt linguis latina, germanica, italica et gallica.

10996. [Med. 177.] ch. XVI. 12. 4°. 'Consultatio a collegio medicorum patauinorum facta de causis letalium febrium patauinam ciuitatem infestantium.' Incip.: 'Per hosce proximos annos Serenissime Princeps, Illustrissimi Senatores . . .' Expl.: 'magis huic illustrissimo imperio quam nobis periisse existimabitur.'

10997. [Med. 179.] ch. XVII. 26, 4°. Johannes Steinmetz, Lectiones publicæ de fœtu humano inceptæ 29. Julii finitaeque 29. Septembris 1693 in Lipsiensi academia.

10998. [Med. 178.] ch. XVI. 2 + 15. 4°. Descriptio germanica redituum fodinarum metallicarum Vallis Joachimicæ a. 1568—1578, dedicata per epistolam Ferdinando archiduci Tirolensi d. d. 'Actum Joachimbstal. 26 Tag Januarii im 79. etc.

10999. [Rec. 562.] ch. XVII. 128. 4°. Varia experimenta chemica et pharmaceutica, item remedia plurima ad varios morbos, maxima ex parte gallico quidem conscripta sermone, nonnulla tamen et italico exarata.

11000. [Med. 182.] ch. XVII. 76. 4°. Liber medicamentorum germanicus ex vetustioribus hinc inde libris et ex instructionibus popularium conlatus. Plura folia vacant.

11001. [Rec. 1376.] ch. XVII. 9. 4°. Tractatus 'de intentione ad theoriam physicam et praxin vere medicam. Incip.: 'Sibi proponat medicus...' Expl.: 'pro lubitu et gratia admiscentur.'

11002. [Rec. 1346.] ch. XVII. 181. 4°. 'Medulla medicinæ aristotelicae dogmaticae ex fundamentis medicinalibus Fortunati Vopisci Plempii in compendium contracta.' Incip.: 'Medicina est ars . . .' Expl.: 'tormenta non sustinens.'

11003. [Rec. 1396.] ch. XVII. 179. 4°. 1) 1ª—89ᵇ. Operationes variæ medicæ, chymicæ, pharmaceuticæ etc. in duobus libris, quorum eulque index adjectus est, germanice. 2.) 90ª—113ᵇ. Johannes Michaëlis, Medicamenta. 3.) 114ª—159ᵇ. Idem, Notae in Rolfinii Chimiam indice adjecto. 4.) 160ª—175ᵇ. Quaedam particulares operationes pharmaceuticæ, germanice. 5.) 176ª—179ᵇ. De saponibus coquendis et alia notabilia technologica, germanice.

11004. [Rec. 1368.] ch. XVII. (1603.) 129. 4°. 1.) 1ª—89ª. Praecepta germanica de ponderibus et examine aeris, auri, argenti aliorumque metallorum. Incip.: 'Der Erste thail von den wogen. Hiernach ist beschriben ein adeliche nützliche Khunst...' Expl.: 'als Iren Vnderthenigisten Vnderthenigen aufzunemen.' 89ᵇ—92ᵇ vacant. 2.) 93ª—111ª. Caspar Has, Probierung auf alle Metalle, 1540. 111ᵇ—112ᵇ vacant. 3.) 113ª—129ᵇ: Johannes Ackermann, Khupfer-Ertz Proben, 1540.

11005. [Rec. 1381.] ch. XVIII. 283. 4°. 'Bucephalus, quem equitabat suo tempore D. V. Kolbe iunior' seu farrago arcanorum medicorum et chemicorum.

11006. [Med. 139.] ch. XVI. 187. 4°. 'Praxis et factitatio medicinæ D. Ulrici medici Pragensis nec non D. Galli et Gerhardi regis Ferdinandi physicorum observata et collecta per Georgium Handschium, 1550.'

11007. [Rec. 1383.] ch. XVII. 238. 4°. Christianus Lange, Collegium physiologicum Lipsiæ habitum a. 1698 et a Joh. Müllero conscriptum.

11008. [Med. 197.] ch. XVII. (1695.) 49. 4°. D. Stocklew, 'Brevis deductio et cura morbi dysenterici castrensis includens naturam pestis, observationibus illustrata.' Praemissa est epistola nuncupatoria ad Leopoldum I. Imperatorem.

11009. [Med. 196.] ch. XVII. 10. 4°. Dialogus inter chemicum et philosophum versibus italicis concinnatus. Incip.: 'Chim. Dubio dunque tu sei nel prestar fede...' Expl.: 'D'esser dell' arte tua fido seguace.'

11010. [Med. 195.] ch. XVII. 34. 4°. Stephanus Cappeller de Cappellen,

'Theophrasti Paracelsi medicinas esse veriores.. quam Galeni, Avicennæ, Hypocratis etc. qui nullas habent veras medicinas..' marginalibus adnotationibus adjectis.

11011. [Rec. 1371.] ch. XVII. 88. 4°. Petrus Niderpüchler, Collectio medicamentorum prævиis tribus ejusdem epistolis.

11012. [Med. 199.] ch. XVII. 14. 4°. Laurent Arbilleur, 'Le charitable Bourguignon en la maladie contagieuse' id est de regimine tempore pestis et singillatim de regula, quam ipse in contagione Pragensi (ut videtur) servavit. Præmittur epistola itidem gallica ad Imperatorem quemdam, ni omnia fallunt, Rudolphum II.

11013. [Rec. 1395.] ch. XVIII. (1723.) 124. 4°. Collectio formularum medicarum germanica, quæ inscripta est 'Handbüchlein, worinnen allerhand Recepta innerlich und äusserlich, Emplastra, Unguenta, Electuaria, Tincturæ etc.

11014. [Rec. 306.] ch. XVII. (1691.) 29. f. Georgius Fridericus Nessel, Methodus figuras delineandi humanas exemplis calamo pictis demonstrata, adjectis observationibus germanicis de proportionibus corporis humani rite dimetiendis. Præmissa est epistola dedicatoria ad Leopoldum I. Imperatorem.

11015. [Philos. 263.] ch. XVII. 198. 4°. 1.) 1ª 159ᵇ. Josephus Furtenbach junior, Varia opera architectonica et quidem: *a.*) 1ª—14ᵇ 'Kirchen-Gebaw; *b.*) 15ª—27ᵇ Teutsches Schulgebaw; *c.*) 28ª—55ᵇ Gewerb-Statt-Gebaw; *d.*) 56ª—78ª Passverwahrung; *e.*) 81ª—101ª Von Sonnenuhren; *f.*) 102ª—119ᵇ Hochzeit-Haus Gebaw; *g.*) 120ª—142ᵇ Hospitals-Gebaw; *h.*) 143ª—159ᵇ Gottes-Ackers Gebaw. 2.) 160ª—171ᵇ. Johannes Eberken, Christliche Leichpredigt bey der Leichbegängnus der Helena Furtenbächin, 22. April. 1652.. cum carmine germ. Jacobi Honold in honorem matronæ defunctæ. 3.) 172ª—192ᵇ. Johannes Jacobus Manner, Leichpredigt bey der Leichbestattung des Jos. Furtenbachs des jüngeren, 8. Märtii 1655.. cum carminibus germ. Jac. Honold et Joh. Merck in honorem defuncti. 4.) 193ª—196ᵇ. Josephus Furtenbach major, Documentum, quo testatur Gabrielem Furtenbach studiis architectonicæ artis egregie vacasse d. d. Kempten den 6ten Augusti anno 1674.' Archetypus. 5.) 197ª—198ᵇ. Gabriel Furtenbach, Libellus supplex ad imperatorem, quo hucusque recensita volumina offert ac se ipsum imperatoris clementiæ commendat.

11016. [Rec. 363.] ch. XVII. 268. f. Opus germanicum de re militari præsertim vero de iis, quæ ad instruendum armamentarium etc. pertinent. Exemplum operis in 10891, 10896, 10909, 10952, 10956, 10959, 10967 et 10969 amplius recensiti.

11017. [Philos. 450.] ch. XVII. (1623.) 52. 4° obl. 'Paraden, Zug- und Schlachtordnungen 50 Stücke durch G. S.'

11018. [Philos. 541.] ch. XVII. (1623.) 61. 4° obl. Sexaginta figuræ ele-

ganter pictæ ad opticam practicam spectantes et inscriptæ 'Sechzig Stücke in Perspectiua durch G. S.'

11019. [Nov. 176.] ch. XVIII. 70. 8°. Carolus Gustavus de Zögen, Tractatus de militibus rite exercendis cum figuris pictis. Incip.: 'Alle Wissenschaften, die nach gewiſsen Grund-Sätzen . . .' Expl.: 'sich das Bataillon herum drehet.'

11020. [Nov. 401.] ch. XVII. 56. 4° obl. Figuræ calamo exaratæ, quibus adjectæ sunt formulæ a militibus adhibitæ cum explicationibus de modo evolutionum exercendarum; videlicet (1^a—3^b desunt): 4^a—23^b. Von der einfachen Übung der Musqueten, 24^a—39^b Musqueten-Übung sampt der Gabel, 40^a—56^b Grundliche Übung der Picken.

11021. [Med. 202.] ch. XVI. 28. 4°. Matthias Cornax, 'Historia quinquennis fere gestationis in utero' prævia epistola ad Ferdinandum I. Imperatorem.

11022. [Med. 201.] ch. XVI. 27. 4°. Eurichius Cordus, Opusculum germanicum de cura sudoris anglici.

11023. [Rec. 960.] ch. XVII. 37. 4°. Galileo Galilei, Le operazioni del compasso geometrio e militare.

11024. [Philos. 510.] ch. XVI. (1575.) 12. 4°. Tractatus germanicus de arte fusoria inscriptus 'Kunst-Büechlein (von) allerley Abformen und Gieſs-Khünsten.' Incip.: 'Ein Khertzenform abgieſsen . . .' Expl.: 'es wirt wider hart als zuvor.'

11025. [Philos. 550.] ch. XVI. 19. 4°. Franciscus Radicius, Libellus de hostium exercitibus dissolvendis et rumpendis. Incip.: 'Legimus secundo regum . . .' Expl.: 'fruere et boni consule.'

11026. [Philos. 262.] ch. XVII. 119. 4° obl. Josephus Furtenbach junior, Septima pars operum architectonicorum inscripta 'Feriæ architectonicæ', germanice. Inserti sunt versus encomiastici Jacobi Honold in auctorem.

11027. [Nov. 175.] ch. XVIII. 30. 8°. Carolus Gustavus de Zögen, Tractatus germanicus de exercitiis militum maioribus inscriptus 'Evolutionen' cum figuris pictis et epistola itidem germanica præmissa ad Imperatorem Josephum II. ut videtur.

11028. [Eug. Q. 90.] ch. XVIII. 80. 4° obl. Plans du campement que le roy de Pologne avoit fait faire entre Czernicow et Villanow, environs d'un lieu de Varsovie, 1732.

11029. [Philos. 265.] ch. XVI. 21. 4°. 'Usus varii et multiplices operis horologiorum opificis Vratislaviensis . . arte . . elaborati atque ut artificii sui specimen senatui Vratislaviensi exhibiti a. 1551.' Incip.: 'Primum quidem in hoc opere . . .' Expl.: 'quæ in calendariis præcipua sunt.'

11030. [Nov. 405.] ch. XVIII. 316. 8°. Vermischte Gedanken eines k. k. Officiers von der Cavallerie über die Cavallerie. Præmittitur epistola

ad imperatorem ut videtur Josephum II. Incip.: 'Die Reiterey ist eine Gattung...' Expl.: 'mit Eifer und Ehrfucht diene.'

11031. [Philos. 609.] ch. XVII. 8. 4° obl. Galearum variæ formæ elegantur delineatæ.

11032. [Rec. 593.] ch. XVII. (1699.) 65. 4°. Carolus Alexander de la Tour, 'L'art de fortifier les places' quod opus præmissa epistola dedicatum est Josepho postea I. Imperatori. Incip.: 'Les monarques, princes, respubliques...' Expl.: 'imaginable esternellement.'

11033. [Rec. 1317.] ch. XVIII. (1733.) 654. 4°. 1.) 1ª—421ᵇ. Tractatus de variis morbis. Incip.: 'Actiones naturales...' Expl.: 'deligatio diu continuatur.' 422—434 vacant. 2.) 435ª—440ᵇ. Adnotationes in collegium de morbis mulierum. 441—461 vacant. 3.) 462ª—567ᵇ. Tractatus de variis chirurgicis operationibus. Incip.: 'Chirurgia est ars...' Expl.: 'ad quem et nostra tendit tractatio pertigisse finem.' 568—573 vacant. 4.) 574ª—596ª. De morbis oculorum. Incip.: 'Frequentissimum malum...' Expl.: 'grana aliquot.' 596ᵇ—633ª vacant. 5.) 633ᵇ—654ᵇ. Notabilia medica.

11034. [Rec. 1320.] ch. XVIII. 27. 4°. Formulæ medicæ pro hominibus ac equis sanandis.

11035. [Rec. 1248.] ch. XVI. (1548—1549.) 82. 8°. 1.) 1ª—17ᵇ. Adnotata in quoddam opus rhetoricum, initio mutila. 2.) 18ª—28ᵇ. 'Annotationes in rhetoricam Georgii Majoris lectæ per Wolfgangum Zeyttlerum et per Michaëlem Schatz conscriptæ atque in ordinem redactæ, 1548.' 29ª vacat. 3.) 29ᵇ—33ᵇ. 'Annotationes in Offitia Ciceronis per mag. Gothardum prælectæ 1549' et ab eodem M. Schatz conscriptæ. 4.) 34ª—82ᵇ. 'Annotata in Rhetoricam ad Herennium lectæ per mag. Pecher et per M. Schatz in ordinem redactæ. 1549.'

11036. [Eug. Q. 88.] ch. XVIII. 81. 8°. Tractatus de architectura militari gallicus figuris illustratus. Incip.: 'La fortification est un art...' Expl.: 'de 10 a 5 toises de flanc.' In quadam figura sive delineatoris sive auctoris nomen nempe Sebastianus Le Clerc deprehenditur.

11037. [Rec. 1897. 4.] ch. XVII. 8. 4°. Formulæ medicæ germanicæ.

11038. [Rec. 1351.] ch. XVI. 199. 8°. Johannes Fernelius, Tractatus de anatomia et physiologia.

11039. [Rec. 1335.] ch. XVII. 18. 4°. 'Collegium causale' seu præscriptiones medicæ ad varios morbos sanandos. Casus sic dicti quinquaginta tres tractantur.

11040. [Rec. 1305.] ch. XVII. 373. 8°. Liber memorialis variorum medicamentorum, latino-germanice.

11041. [Eug. Q. 85.] ch. XVIII. 53. 8°. De actionibus bellicis, quæ tam in castris quam arcibus observantur tractatus schematica forma redactus, italice.

11042. [Philos. 568.] ch. XVI. 42. 8°. Wolfgangus Khappler, Opusculum germanicum de modo conficiendi et benedicendi subuculam S. Georgii

(S. Georgen pfeitlin), quam qui gestaverint invulnerati vivent, ad Maximilianum Bohemiæ regem postea II. Imperatorem. Incip.: 'Als ich bei E. K. Mayestät...' Expl.: 'wider gemelt wil haben.'

11043. [Philos. 583.] ch. XVII. 167. 8°. Johannes Cours, Tractatus de pyrotechnia germanicus cum aliorum ejusdem argumenti observationibus.

11044. [Philos. 582.] ch. XVI. 46. 8°. Erotemata dialectica et grammatica inscripta 'J. N. D. A. A. D. M. L. V. XIII. Die Septembris. Quæstiones ex dialectica Cæsari collectæ. Incip.: 'Quot sunt precipue studioso observanda...' Expl.: 'Cætera sunt facilia que ex donato petes.'

11045. [Med. 207.] ch. XVI. 59. 8°. Augustinus Schurffius, Introductorium Johannicli in medicinam enarratum, cui commentario praemissa et subnexa sunt varia notabilia medica.

11046. [Univ. 653.] ch. XVI. 81. 8°. Excerpta e libris medicis, videlicet 'De placitis Hippocratis et Platonis' 'Galeni Pergameni ars medicinalis' etc. nec non alia collectanea argumenti medici.

11047. [N. s. n.] ch. XVII. 229. 8°. Collectio formularum medicarum ad varios capitis et thoracis morbos curandos, cum indice alphabetico morborum.

11048. [Med. 208.] ch. XVII. 299. 4°. Collectio formularum medicarum ad sanandos morbos plurimos adjectis experimentis aliisque ad medicinam facientibus.

11049. [Med. 210.] ch. XVI. 14. 8°. 1.) 1ª—9ᵇ. Johannes Crato a Craftheim, 'Epistola ad amicum de morbo et morte Maximiliani II.' Imperatoris data 20. Octobris 1576. 2.) 10ª—12ᵇ. Rembertus Dodonæus, Commentariolus de iis, quæ a medicis in morbo Maximiliani II. Imperatoris facta sunt. 3.) 13ª—14ᵇ. Descriptio anatomes corporis Maximiliani II. Imperatoris factæ 13. Octobris 1576. Incip.: 'Extrinsecus in hypocundrio...' Expl.: 'neque etiam urina.'

11050. [Med. 215.] ch. XVI. 216. 8°. Georgius Thanmüller, Adversaria medica et chirurgica, latina et germanica.

11051. [Rec. 1325.] ch. XVII. 52. 8. Elenchus cuiusdam collectionis botanicæ sive herbarii.

11052. [Rec. 1304.] ch. XVII. 58. 4°. Repertorium pharmacorum contra varios morbos nec non operationum chymicarum, latine et germanice.

11053. [Rec. 1333.] ch. XVII. 194. 8°. Tractatus de curandis variis (sexdecim) morbis, quos præfixa tabula exhibet. Incip.: 'Cholera. Quaerendum in hoc affectu an ἄνω καὶ κάτω fiat excretio...' Expl.: 'digerentibus alibi nominatis, ita ante horum..' Cetera desunt.

11054. [Rec. 1339.] ch. XVI. 111. 4°. Collectio formularum medicarum pro variis morbis curandis, germanice.

11055. [Rec. 1331.] ch. XVI. 106. 8°. 1.) 1ª—39ᵇ. Notata cuiusdam mercatoris de mercibus a se emptis et venditis, de valore nummorum

etc. 2.) 40a—41a. Collectanea alchymica. 41b—45b vacant. 3.) 46a—106a. Liber experimentorum (alchymicorum) a me Josepho Antonio Scherer factorum 1731, germanice.

11056. [Rec. 1323.] ch. XVII. 86. 8°. Collectio formularum ad emplastra, unguenta aliaque pharmaca conficienda, germanice et latine.

11057—11059. [Nov. 39—41.] ch. XVIII. 138, 140 et 112. 8°. 'Dictata et annotata in collegio physiologico cl. Albini' conscripta a Gerhardo Van Swieten.

11060—11062. [Nov. 314. 42 et 43.] ch. XVIII. 91, 91 et 33. 8°. 'Collegium anatomicum cl. Albini' conscriptum a Gerhardo Van Swieten.

11063 et 11064. [Nov. 44 et 45.] ch. XVIII. 30 et 85. 8°. Gerhardus Van Swieten, Excerpta e libris perlectis, annotationes de libris emendis, legendis etc. aliaque notabilia utique designationes domuum suorum amicorum, de singulis visendis etc.

11065. [Nov. 46.] ch. XVIII. 179. 8°. 'Praxis' (? Boerhavii) a Gerhardo Van Swieten in compendium redacta et quidem tomus nonus totius operis.

11066. [Rec. 1338.] ch. XVII. 138. 8°. Liber de variis operationibus et compositionibus pharmaceuticis, latine et germanice conscriptus e variis operibus a Bartholomæo Augustino Schmidt pharmacopœa Littoviensi, ut inscriptio fidem facere videtur.

11067. [Rec. 1352.] ch. XVI. 160. 8°. 1.) 1a—85b. Instructio germanica chirurgi castrensis. Sex piis versibus et præfatione absolutis incip.: 'Tractatus primus. Von des Feldscherers Ampt vnd Verrichten. Einem getreuen Feldscherer will gebüren...' Expl.: 'artem non nisi ignorantem osorem habere.' 2.) 86a—134a. ..'Beschreibung eines rechten Wundarztes'.. in 156 quæstionibus et responsionibus. Incip.: 'Questio 1. Was ist ein Wundartzt vnd seine Artzney. was kan er bey verwunden...' Expl.: 'Der gebe einem erbaren Handwerk auch so viel, Ich will das Beste mit Fleiſs thuen.' 3.) 134b—140a. ..'Beschreibung etlicher Fragen, welche zu Augspurg gebräuchlich sind' de arte chirurgica in 51 quæstionibus et responsionibus, quarum nonnullæ in fine desunt. Incip.: 'Questio prima. Wie viel sind adern am menschen die man lest...' Expl.: 'Questio 51. Welches..' Ceteræ desunt. 4.) 140b—160b. Notabilia pharmaceutica; plura folia scriptura vacant.

11068. [Rec. 1334.] ch. XVII. 181. 8°. 1.) 1a—104b. Estienne de Clave, Le cours de chimie, qui est le second livre des principes de nature. Incip.: 'Puisque la Physique est une science...' Expl.: 'mais du cristal mineral.' 2.) 105a—181b. 'Novum lumen chymicum e naturæ fonte et manuali experientia depromptum, cui accessit tractatus de sulphure.' Præfatio auctoris, quam anagrammate 'Divi Leschi genus amo' subscripsit, incip.: 'Cum mecum perpenderem...' Et expl.: 'nec tibi ipsi fraudi eris.' Tractatus incip.: 'Cum mihi non liceat...' Et expl.: 'ejus misericordiam commendamus.'

11069. [Rec. 1324.] ch. XVII. (1676.) 168. 8°. Receptarium germanicum in decem partes distinctum de emplastris, de unguentis etc.

11070. [Rec. 1307.] ch. XVIII. 150. 8°. 1.) 1ª—56ᵇ. 'Materia medica' sive collectio variorum pharmacorum ordine systematico disposita uti aperientia, emollientia, vomitoria etc. 2.) 57ª—150ᵇ. De methodo varios curandi morbos tractatus therapeuticus. Incip.: 'De affectibus capitis. Coma. Seu Cataphora seu Subeta Avicennæ . . .' Expl.: 'ex decocto hordei et radicum acetosæ.'

11071. [Rec. 1337.] ch. XVII. 178. 8°. Receptarium germanicum. Præmissum est notabile de diebus, quibus jejunium indictum est.

11072. [Rec. 1327.] ch. XVII. 121. 8°. 1.) 1ª—96ᵇ et 114ª—121ᵇ. Hieronymus Reusner, Formulæ medicæ pro curandis variis morbis cum indice. 2.) 97ª—113ᵇ. Operationes et experimenta alchymica, germanice.

11073. [Rec. 1311.] ch. XVII. 174. 8°. 'Annotationes et in medicam practicam adversaria' quorum nonnulla germanico contexta sunt sermone. F. 59 legitur 'catalogus pillularum in pharmacopœa Augustana signatarum.'

11074. [Rec. 1341.] ch. XVII. et XVIII. 65. 8°. 1.) 1ª—15ª. Operationes chemicæ lingua Suecica expositæ. 2.) 16ª—20ᵇ. Antonius de Nort, Processus alchemicus, quem duo laborantes Amstelodami ab aliqua uidua emerunt. 3.) 21ª—26ᵇ. Apographon libelli 'Langer vnd kurtzer Weg zur Universal-Tinctur entdeckt durch D. F. W. Leibzig in Verlegung Joh. Heinrichens Wittwe 1705.' 4.) 27ª—65ᵇ. Collectio formularum et operationum alchemicarum nec non secretorum pro curandis variis morbis, gallice et germanice.

11075. [Rec. 1316.] ch. XVII. 20. 4° obl. Instructiones germanicæ de coloribus variis coquendis et parandis, in usum præcipue tinctorum. Incip.: 'Weiſsen Einlaſs. Nimb Schieffer weiſs . . .' Expl.: '1 Loth Schwefel 1 grat Spiſzglas.'

11076. [Rec. 1340.] ch. XVII. 107. 8°. Collectanea ad medicinam practicam pertinentia et ordine alphabetico redacta.

11077. [Med. 217.] ch. XVIII. 77 + 64. 8°. 1.) 1ª—77ᵇ. Edictum tempore pestilentiæ proponendum, in quo politica et medica attinguntur præcepta, germanice. 2.) 1ª—64ᵇ. (= pagg. 128) Kurtzer Unterricht in besorglich vnnd gefährlichen Seuchen So wol für die Kranke, Inficirte als andere Personen.. Männiglich zur Vorsorg, sonderlich aber dem Gemainen Mann zu gutem in Truck verfertiget. Sine loci et typographi nominibus.

11078. [Med. 220.] ch. XVII. 130. 8°. 1.) 1ª—46ᵇ. Isagoge medica. Incip.: 'Tota Medicina trium rerum explicatione concluditur . . .' Expl.: 'quia remediis contrariis oppugnandus calidus frigidis frigidus calidis.' 47ª—114ª vacant. 2.) 114ᵇ—115ª. Excerptum de pulsibus e Francisci Vallesii Controversiis. 3.) 115ᵇ. Specimen characterum slavicorum. 116 vacat. 4.) 117ª—125ª. 'Morning and evening prayer

in the houseboldē.' 125ᵇ—128ᵇ vacant. 5.) 129ᵃ. Tabula cryptographica. 6.) 129ᵇ. Figura foci cum explicatione anglica. 7.) 130ᵃ. Formula medica.

11079. [Philos. 611.] ch. XVIII. 161. 4° obl. Tractatus de pyrotechnia ludicra in quattuor libros distributus et figuris calamo exaratis illustratus cum indice præmisso. Incip.: 'Liber Primus. Caput I. De Rachettis in genere. Cum diuisio mentem...' Expl.: 'Strepitantes mortales in suis centris concludentur.' Sequuntur nonnulla notabilia.

11080. [Philos. 612.] ch. XVII. (1645.) 85. 4° obl. 'Compendium fortificationum mechanicarum' nempe Epitome germanica artis urbium muniendarum cum figuris et tabulis. Incip.: 'Die Fortification ist ein thail...' Expl.: 'zu verstehen gibt.'

11081. [Philos. 613.] ch. XVII. 46. 4° obl. Descriptio et usus novi cuiusdam instrumenti geometrici præcipue ad munitiones formandas accommodati, germanice. Incip.: 'Erstlichen ist darauf Lin. recta in 120 gleiche tail getailet...' Expl.: 'Der Verstand der Franzosischen Terminorum ist in fine zu finden. Damit vor dismal der bericht beschlossen ist.'

11082. [Rec. 1322.] ch. XVII. 252. 8°. Christophorus Bretschneider, Artzneybuch von Rossen und Menschen. Codex initio mutilus est.

11083. [Med. 221.] ch. XVI. 53. 8°. De præservatione a calculo et arenulis consilium medicum principi cuidam, ut videtur Ferdinando Austriæ archiduci Tirolensi, datum. Incip.: 'Cum duo petissimum...' Expl.: 'commendatum habeat.'

11084. [Philos. 584.] ch. XVII. 222. 8°. 1.) 1ᵃ—130ᵃ. Tractatus germanicus de pyrotechnia. Incip.: 'Auszutheilung der Raggeten-Stöck. Nimb erstlich ein guet Pierpaumen holz...' Expl.: 'es ist sonsten ain haisse arbeit.' 130ᵇ—131ᵇ vacant. 2.) 132ᵃ—212ᵇ. Tractatus de pyrotechnia ludicra in quattuor libros distributus et figuris calamo exaratis illustratus. Incip.: 'Liber Primus. Caput I. De Rachettis in genere. Cum diuisio mentem...' Expl.: 'Strepitantes mortales in suis centris concludentur' Sequuntur nonnulla notabilia.

11085. [Philos. 585.] ch. XVII. 299. 8°. 'Libri de marchi de cavalli con li nomi di tutti li principi e privati signori che hanno razza di caualli' sive elegantes delineationes notarum, quæ equis inuri solent, ut dignoscantur quo ex equitio sint prognati, dominorum nominibus partim italico partim latino sermone subscriptis.

11086. [Rec. 1297.] ch. XVII. 92. 8°. Ernestus Fridericus vom Borgsdorff, 'Fortificationscourier, Kunst die Menschen vöst zu machen wider alles Hauen, Schiessen vnd Stechen der Feinde.' Figuræ insertæ sunt.

11087. [Philos. 596.] ch. XVII. 67. 8°. 'Kriegs-Spiegel, in welchen sich R. K. M. Leopoldi I. bestellte junge Kriegs-Officier ersehen sollen' nempe libellus germanicus de arte et disciplina militari. Registro absoluto. Incip.: 'Von Werbung der Soldaten 1. Vor Jahren haben

die alten Hauptleut...' Expl.: 'setzte er geringe vnd gemaine Männer zu Regenten vor.'

11088. [Rec. 643.] ch. XVIII. 91. 8°. Raimundus comes Montecuccoli, 'Arte universal de la guerra' nempe Commentarii de bello gerendo in linguam hispanicam versi, 21 figuris ornati et Carolo III. regi Hispaniarum postea VI. Imperatori dedicati ab Ignatio de Lovina.

11089. [Med. 218.] ch. XVI. 56. 8°. 1.) 1ª—39ᵇ. Antonius Gaza, Aerarium sanitatis prævia epistola filii Simonis ad Franciscum Turzum. 2.) 40ª—56ᵇ. Idem, De vino et cervisia prævia epistola filii Simonis ad Franciscum Turzum.

11090. [Lunael. O. 127.] ch. XVI. 94. 8°. 1.) 1ª—60ᵇ. Matthias Aubele, Fundatio cœnobii inferioris Altaich ac abbatum omnium, qui in eodem vixerunt, descriptio. Incip.: 'Altaich inferius monasterium...' Expl.: 'calendis augustis infula decoratus a. 1585. 2.) 61ª—73ᵇ. Idem, De institutione monasterii Rinchnach et quemodo Altahensi monasterio inferiori sit incorporatum. Incip.: 'Beatus Guntherus...' Expl.: 'eodem anno obiit.' 3.) 74ª—94ª. Idem, Origo aliquorum sanctorum ordinum. Incip.: 'S. Benedictus natus nobili genere...' Expl.: 'anno 1550 approbata.'

11091. [Philos. 599.] ch. XVIII. 7. 8°. 'Documenta beati Ludovici regis Francorum ante mortem suam data Philippo filio suo in testamentum.' Incip.: 'Fili charissime, in primis te doceo...' Expl.: 'amandum et laudandum sine fine.'

11092. [Rec. 592.] ch. XVII. 10. 8° obl. Dionysius Schröckher, Erclerungen auf das neu erfundene Instrument, Büchsenmaisterei Sachen anlangent, wie dasselbige . . auf das groſs und kleine Veldgeschütz anzuwenden ist. Figura instrumenti deest.

11093. [Philos. 604.] m. XVII. 46. 8°. Figuræ nonaginta duæ ad artem athleticam et gladiatoriam spectantes in varios luctantium certantiumque habitus formatæ.

11094. [Rec. 657.] ch. XVII. 230. 8°. Johannes de Medina, Kriegs-Inhalt von Stell- und Formirung der Squadronen durch Joh. Carl von Graben übersetzt 1652. Figuræ illustrantes adjectæ sunt.

11095. [Philos. 607.] ch. XVII. 26. 8°. Giovanni Evangelista Pappazzoni, Tractatus de arte saltandi italicus prævia epistola nuncupatoria ad Rudolphum regem Hungariæ postea II. Imperatorem.

11096. [Philos. 608.] ch. XVI. 15. 8°. Inventarium germanicum tormentorum bellicorum, globorum et nitrii pulveris, quæ in armamentariis Austriæ inferioris a. 1536 asservabantur.

11097. [Rec. 1313.] ch. XVI. 137. 8°. Collectio amplissima pharmacorum et operationum alchymicarum.

11098. [Rec. 3253.] ch. XVII. 246. 8°. 'Sylva remediorum' pro diversis morbis curandis ordine alphabetico digesta.

11099. [N. s. n.] ch. XIX. 9. f. Antonius Settele, Tabelle der vierfüfzigen..

Rauhthiere.. 1804. Liber plurima arte calligraphica exaratus et figuris affabre pictis illustratus.

11100. [Nov. 434.] ch. XVIII. X et 131. f. Stephanus Mack, Scriptores medico-statici quotquot reperiri potuere in vnum collecti.. et Carolo VI. Imperatori Vindobonæ 1739 prævia epistola dedicati. Continentur auctores sequentes ex impressis descripti: 1.) 1ª—53ᵇ. Sanctorius, Medicina statica. 2.) 54ª—78ᵇ. Dodart, Medicina statica gallica. 3.) 79ᵇ—105ᵇ. Medicina statica anglica. 4.) 106ª—111ᵇ. Jacobus Keill, Aphorismi statici. 5.) 112ª—129ᵇ. Raglivius, Medicina statica Romana. 6.) 130ᵇ—131ᵇ. Guilelmus Balloni, Synopsis diætæ et benevalentium.

11101. [Fosc. 240.] ch. XVIII. 100. f. Elenchus italicus cuiusdam herbarii cum brevi singularum plantarum descriptione e systemate Linnæi adjectis usibus medicinalibus.

11102. [Med. 5.] ch. XVII. 43. f. Paulus alias Sylvius Boccone, 'Disegni naturali et originali alla S. M. C. di Leopoldo I.' i. e. plantarum imagines, quas idiographas vocant.

11103. [Nov. 47.] ch. XVIII. 281. f. Gerhardus Van Swieten, Praxis medica, cuius partem 'Constitutiones epidemicæ' inscriptam Maximilianus Stoll typis excudi curavit. Incip.: 'Juveni 12 annorum casu pisum sufflando projicitur...' Expl.: 'ultimæ quintæ residuæ acidæ erant.' Codex ab auctore exaratus est.

11104 et 11105. [Nov. 70 et 71.] ch. XVIII. 231 et 32. f. Gerhardus Van Swieten, Adversariorum practicorum tom. III. a. 1735—1742 et IV. a. 1742—1750 ab auctore scripti. Tomus IV. editorem desiderat.

11106. [Nov. 72.] ch. XVIII. 149. f. Gerhardus Van Swieten, Adversaria anatomica et physiologica ab auctore exarata.

11107. [Nov. 264.] ch. XVIII. 16. f. Figuræ anatomicæ sedecim corporis humani calamo delineatæ pictæque ac sermone italico brevissime expositæ.

11108. [Rec. 1771.] ch. XVIII. 66. f. Johannes Philippus ab Hertod, Medicus Euporistus, Duodecim medicamentorum generalium supellectile e materia passim obvia facileque parabili instructus, additis nonnullis et necessariis ad praxim medicam faciendam observationibus.. anno.. 1706.

11109. [Med. 3.] ch. XVII. 44. f. Paulus alias Sylvius Boccone, Piante originali e rare ostensive e relative a quelle stampate nel libro intitolato 'Icones et descriptiones rariorum plantarum Siciliæ, Melitæ, Italiæ etc.' Herbarium quod vocant viuum Leopoldo I. Imperatori dedicatum est.

11109*. [Med. 4.] ch. XVII. 32. f. Paulus alias Sylvius Boccone, Piante dell' Austria.. all' Imperatore Leopoldo I.

11110. [Rec. 1742.] ch. XVIII. 167. f. Collectio variorum medicamentorum et operationum chymicarum, latine et germanice.

11111. [Nov. 73.] ch. XVIII. 165. f. Gerhardus Van Swieten, Observationes meteorologicæ a. 1735—1744 annotatæ et ab ipso Gerhardo perscriptæ.

11112. [Rec. 1726.] ch. XVI. 207. f. Liber medicinæ germanicus. Incip.: 'Von dem Haubt und dessen zuefälligen Kranckheiten . . .' Expl.: 'Rosenessig zij. coq. ad consistentiam emplastri.'

11113. [Med. 32.] ch. XVI. 373. f. 1.) 1ª—80ᵇ. Dictata in Galeni commentariorum Lib. IV. Hippocratis de victus ratione in morbis acutis. Incip.: 'In expeditione quarti regiminis acutorum . . .' Expl.: 'in quarto dicit Galenus postquam reddidit. .' Finis deest. 2.) 81ᵇ—112ᵇ. Dictata in artem medicam Galeni. Incip.: 'Tempora ut ver estas et auctvmnus et hyems . . .' Expl.: 'aggregatus ex calido et frigore.' 113—116 vacant. 3.) 117ª—286ᵇ. Commentarius in aphorismos Hippocratis. Incip.: 'Vita breuis ars uero longa.. Divinus ille Hyppocrates qui primus . . .' Expl.: 'per istam vocem quia de. .' Finis deest. 4.) 287ª—373ᵇ. Farrago adversariorum, memorabilium, notabilium de morborum crisibus atque harum in variis diebus contingentium exempla et effectus.

11114 et 11115. [Med. 30.] ch. XVII. 1—212 et 213—534. f. Aureolus Philippus Theophrastus Bombastus ab Hohenheim dictus Paracelsus, Opera medica in linguam germanicam translata, videlicet: 1.) 1ª—73ª. Liber de morbis ex tartaro oriundis. 37ᵇ—75ᵇ vacant. 2.) 76ª—133ᵇ et 135ᵇ—159ᵇ. Tractatus de vndecim morbis. 3.) 133ᵇ—135ᵇ. De triplici via curandi vulnera. 4.) 160ª—212ᵇ, Opus Paramicum. 213 vacat. 5.) 214ª—281ª. De morborum utriusque professionis origine et causa. 281ᵇ—283ᵇ vacant. 6.) 284ª—339ª. De causis morborum invisibilium. 7.) 340ª—370ᵇ. De apertione cutis et cura vulnerum tractatus duo. 371 vacat. 8.) 372ª—421ª. Tractatus de acutis. 421ᵇ vacat. 9.) 422ª—477ª. De morbis metallicis libri tres. 477ᵇ—478ᵇ vacant. 10.) 479ª—534ᵇ. De peste libri duo.

11116. [Eug. F. 174.] ch. XVII. 16. Icones avium partim pictæ partim adglutinatis filis variorum colorum sericis exhibitæ.

11117—11125. [Nov. 373—381.] ch. XVI. Vol. I. 289; II. 236; III. 252; IV. 277; V. 279; VI. 258; VII. 232; VIII. 229; IX. 229. c. figg. calamo exaratis et coll. Leonhardus Fuchs, Commentarii de historia stirpium.. mille quingentorum quinque et viginti herbarum, fruticum et arborum nomina, formas, genera, locos, tempora, facultates atque vires.. complectentes . . opera filii eius Friderici Fuchsii . . in lucem editi.

11126. [Med. 26.] ch. XVI. 69. f. Historia medica nativitatis, morborum et obitus liberorum Caroli archiducis Austriæ et ducis Styriæ filii Ferdinandi I. Imperatoris incipiens ab a. 1571 et pertingens usque ad a. 1588. Incip.: 'Archidux Ferdinandus primogenitus die 15. Julij mane ante meridiem . . .' Expl.: 'ut solet Archiducissa exhibere.'

11126*. [Med. 26.] ch. XVI. 4. f. (? Fedro von Rodoch), Descriptio adversæ dispositionis ac symptomatum reginæ Catharinæ uxoris Sigis-

mundi II. Poloniæ regis repudiatæ propter sterilitatem sive observationes medicæ factæ a 19. Junii usque ad 1. Augusti 1567. Incip.: 'Descripturus curriculum affectionum præternaturalium...' Expl.: 'inquirenti poterit plenior omnium reddi ratio.'

11127. [Rec. 1770.] ch. XVIII. 111. f. Liber medicamentorum germanicus ordine alphabetico digestus cum appendice. Initium deest.

11128. [Med. 12.] ch. XVI. 219. f. Johannes Harder, Historia simplicium. Herbarium quod vocant vivum adjecto indice alphabetico.

11129. [Med. 13.] ch. XVI. (1594.) 222. f. Hieronymus Harder, Kreuterbuch, darinn 640 lebendiger Kreuter begriffen.. cum indicibus alphabeticis latino et germanice.

11130. [Med. 35.] ch. XVI. 218. f. Georgius Handschius, Historiæ animalium pars III.

11131 et 11132. [Med. 14 et 15.] ch. XVI. 277 et 312. f. 'Experimenta probata fere de omnibus generibus morborum humani corporis collecta anno 1583' a Georgio Thanmüllero. Ex hac farragine opusculorum anonymorum sequentia nominibus auctorum ornata notatu digna videntur, et quidem in Vol. I. 1.) 35ª—53ª. Ben. Fros. Practica. 2.) 54ª—55ᵇ. Johannes Baptista, Cura præservativa pro Friderico duce Saxoniæ in dolore renum et calculi. 3.) 82ª—86ᵇ. 'La Chirurgia de uno rasore ouero bainatore di Bauiera il quale chiamaba Maistro Giorgio Lando de Peissenberg apresso Weilhaim' germanice. In Vol. II. vero habes hæc: 1.) 22ª—31ᵇ. Georgius Khärel de Gamundia sive Salisburgo, Die Cur der Augen. 2.) 37ª—38ª. Mauritius Weltzer, Die Stich-Pflaster. 3.) 55ᵇ. Johannes Crato a Craftheim. Pillulæ confortantes stomachum et epar. 4.) 63ª. 'Decoctiones contra morbum gallicum a D. Francisco pharmacopola reginæ Mariæ.' 5.) 71ª. 'Emplastrum quecunque ulcera fraudulenta etc. sanans dictum Emplastrum Comitis Palatini' i. e. Henrici administratoris Elwangensis. 6.) 85ª. Cataplasma resolutiuum, quo utebatur D. Buccolianus Regiæ Majestatis physicus. 7.) 87ª. Oleum ipericonis secundum usum Georgii Sturman. 8.) 93ª. Franciscus de Lendenariis, Causticum. 9.) 93ª. Ambrosius Jung senior, Corrosivus lapis in hominibus tenuibus et subtilibus in usu habitus. 10.) 158ª—189ª. Nicolaus de Mattern, Opusculum medicum germanicum, scriptum a. 1488 et dicatum archiduci Sigismundo comiti Tirolis, continens praxin et experimenta medica.

11133. [Med. 16.] ch. XVII. 402. f. Varii tractatus chemici, quos Symon Thaddæus Budeck a Leschino et Falkenberg partim latino partim čechico collegit et conscripsit sermone. 1.) 1ª—2ª. Alphabeta varia uti Hebraicum ante Esdram, Indicum, Arabicum, Syriacum etc. 2.) 2ᵇ—5ᵇ. Dissertatio de veritate artis alchymicæ. Incip.: 'A primo mundi exorientis curriculo...' Expl.: 'maxima quæque mysteria deprompserat.' 3.) 6ª—11ª. Theophrastus Paracelsus, Libellus de tinctura physicorum in linguam čechicam translatus. 4.) 11ᵇ—16ᵇ. 'Colloquium Ferdinandi Regis cum Theophrasto Paracelso Sueco

factum a. 1553' čechice relatum. 5.) 17ᵃ—18ᵇ. 'Sermo desumptus ex libro Doctoris Ricardi Angli, quem loquebatur ad unum suorum discentium nolentem concedere' transmutationem metallorum, čechice. 6.) 19ᵃ—21ᵃ. Methodus 'secundum quam episcopus Varadiensis et Tirnauiensis procedebat et Dr. Johannes a Pernstain ex ore ipsius desumptam in pergamenum codicem vernacula i. e. čechica lingua transtulit, quæ tandem quoque et huc importata est.' 21ᵇ—23ᵇ vacant. 7.) 24ᵃ—171ᵃ. Symon Thaddæus Budeck, 'Ars artium et scientia scientiarum' sive opus de alchymia fere omne διὰ σημείων perscriptum. 171ᵇ—174ᵇ vacant. 1.) 175ᵃ—212ᵇ. 'Varia fragmenta philosophorum de minerarum marcasitarumque et auri arabici examinationibus ac reductionibus' plura notis arcanis, pluraque lingua čechica consignata. 213 et 214 vacant. 9.) 215ᵃ—317ᵃ. Perfecta salis communis ad lapidem philosophorum præparatio. 1604. 10.) 217ᵇ. Carmen de lapide philosophorum, 1604. Incip.: 'Est fons in limis, cuius latet anguis in imis...' Expl.: 'Qui placide conflant et terram floribus ornant.' 11.) 218ᵃᵇ. 'Catalogus.. artis philosophicæ auctorum.' 12.) 219ᵃ—111ᵃ. Wernherus Reich, 'Arcanum quod ipse propria manu mihi S. Th. Budeckio descripsit et ipse ante oculos meos probavit et argentum in perfectum aurum transmutavit die Augusti 17. anno 1605. 13.) 221ᵇ—222ᵃ. Excerpta čechica e Gebro et Theophrasto. 14.) 222ᵇ. 'Definitio et derivatio Alchimiæ.' Incip.: 'Alchimia secundum Arabes est naturæ metallicæ...' Expl.: 'quanto proximius fieri potest.' 15.) 223ᵃ—310ᵃ. 'Ars chimica' čechica. 310ᵇ vacat. 16.) 311ᵃ—326ᵇ. 'Docimasia' čechica. Appendice continentur notitiæ Rudolphum II. Imperatorem et lapidem philosophorum concernentes. 17.) 327ᵃ—339ᵇ. Benedictus Georgius Ripley, Opera alchymica. 18.) 340ᵃ—351ᵇ. Philortium alchymistarum. Incip.: 'Postquam ego (siglæ cryptographicæ, tunc.) dum me exercuerim ...' Expl.: 'vivit et regnat in eternum Deus trinus et unus.' 19.) 351ᵇ—352ᵇ. 'Pupilla philosophiæ.' Incip.: 'In primis intellige quomodo Philosophus Avicenna...' Expl.: 'loco præfationis theoricalis.' 20.) 353ᵃ—355ᵇ. 'Pupilla Alchimiæ.' Incip.: 'Nunc igitur ut illam practicam . . .' Expl.: 'Finis pupillæ Alchimiæ.' 21.) 356ᵃ—357ᵇ. B. Georgius Ripley, Terra terræ. Incip.: 'Accipe terram de terra...' Expl.: 'sive terræ foliatæ creatio.' 22.) 358ᵇ—359ᵇ. Idem, Concordantiæ Raymundi Lulli et Guidonis philosophi græci. Incip.: 'Reymundus loquens de lapidis fermento...' Expl.: 'omnia medicamenta Hyppocratis et Galeni.' 23.) 360ᵃ—361ᵃ. Compositio aceti acerrimi vegetabilis. 24.) 361ᵇ—365ᵇ. Georgius Ripley, Aliquot practicæ. Incip.: 'Dissolue ferrum in nostro secreto...' Expl.: 'Deum. Cui sit laus et gloria in æternum.' 25.) 365ᵇ—371ᵃ. Guido philosophus græcus, Notabilia excerpta. 26.) 371ᵇ—373ᵃ. G(abriel) R(omelius) A(fricanus) vel potius Georgius Ripley Anglus, Cantilena de chrysopoeia. Incip.: 'En philosophantium hac in cantilena...' Expl.: 'Eius fructum vberius et perdictamus. Amen.' 27.) 373ᵇ—400ᵇ. Idem, 'Duodecim portæ ad artem philosophiæ.' 28.) 401ᵃ—

402ᵃ. Procesus transmutandi argentum in aurum, e teutonico idiomate in čechicum translatus a Francisco Guilelmo Urze.

11134. [Med. 19.] ch. XVI. (1575.) 299. f. Martinus Stürtz in S. Georgen Thal, Speculum metallorum: darinnen aller Grund begriffen was Bergwerk, Gäng, Gebürg, Würkungen etc. Angefangen Trinitatis 1575.

11135 et 11136. [Med. 38 et 39.] ch. XVI. 241 et 208. f. Liber medicinæ germanicus inscriptus 'Bewerthe vnd Hailsame Arzneikunst.'

11137. [Rec. 1024.] ch. XVI—XVII. 254. f. Herbarium quod vocant vivum imprimis plantas Styriæ continens, quod olim fuit bibliothecæ Ferdinandi postea II. Imperatoris.

11138. [Salisb. 14. B.] ch. XVIII. (1758.) 93. f. Paulus Valcarenghi, Commenti in Ebenbitar Tratato di Pomi Limoni editi Cremona 1758 in 4°.

11139. [Univ. 966.] ch. XVI. 215. f. Visitationes et ordinationes in hospitalibus sic dictis civium Vindobonensium factae a 2. Julii 1568 usque ad 16. Julii 1576. Habeas elenchum medicorum indictis simul annis, quibus ordinaverunt, et annotatis foliis, quibus eorum nomina inscripta reperiuntur, videlicet: Aichholtz 59ᵇ (1571); Diomedes Cornarius 32ᵃ (1569) 45ᵃ (1570) 50ᵇ (1570) 130ᵃ (1573) et 197ᵇ (1575); Andreas Datius 100ᵇ (1572); Paulus Fabricius 215ᵃ (1576); Michaël Lingl seu Lungl 20ᵇ (1569) 117ᵇ (1572) 179ᵃ (1575); Benjamin Lobschütz 27ᵇ (1569) 122ᵃ (1573) 187ᵃ (1575); Johannes Neumann 1ᵃ (1568); Caspar Pyrchbach 68ᵃ (1571) 211ᵃ (1576); Bartholomæus Reisacher 108ᵃ (1572); Michaël Spitaller 215ᵇ (1576); Georgius Walther 11ᵇ (1569) 109ᵇ (1572) 171ᵇ (1573); Christophorus Widemann 43ᵇ (1570); Paulus Weidner 107ᵃ (1572).

11140. [Med. 49.] ch. XVI. 5. f. Tractatus brevis de cura Karibiti sive phrenesis. Incip.: 'Postquam notum fuit quid sit Karibitus quoniam est apostema calidum in uelaminibus cerebri...' Expl.: 'Clisteria etenim ipsorum sint frigida et humida.'

11141. [Med. 36.] ch. XVI. 22. f. Georgius Handschius, Historiæ animalium pars IV.

11142. [Med. 37.] ch. XVI. 86. f. Georgius Handschius, Historiæ animalium pars V.

11143. [Med. 33.] ch. XVI. 126. f. Georgius Handschius, Historiæ animalium pars I.

11144. [Med. 31.] ch. XVI. 200. f. Theophrastus Paracelsus Bombastus ab Hohenheim, Opera tria, videlicet: 1.) 1ᵃ—59ᵇ. Labyrinthus. 60 vacat. 2.) 61ᵃ—143ᵇ. Tartarus. 144—150 vacant. 3.) 151ᵃ—200ᵃ. De gradibus et compositionibus receptorum ac naturalium libri VII.

11145—11148. [Rec. 1019—1022.] ch. XVII. 428, 411, 311 et 368. f. Praxeos euporistæ cum umbris ægrotorum libri octo, quorum I. et II. de morbis supremi et medii ventris; III. de morbis infimi ventris

nimirum ventriculi, intestinorum, mesenterii, hepatis et lienis; IV. de morbis mulierum; V. de infantum et puerorum morbis; VI. de febribus; VII. de externis affectibus et VIII. de venenorum manifestis qualitatibus doctrinam continent.

11149. [Rec. 454.] ch. XVII. 288. f. cum figg. coll. Doctor Albertus de Kolocza, Ars veterinaria germanica, inscripta 'Roſz-Artzney-Buch.'

11150. [Med. 40.] ch. XVI. 102. f. Sylloge variorum remediorum præcipue ex oleis præparatorum ad morbos diversos, germanice. Incip.: 'Wie man Sant Johanns Öle machen soll, ist guet für geschwulst . . .' Expl.: 'auch sonsten im tag wann Ine das grimmen ankhumbt.'

11151. [Med. 41.] ch. XVI. 63. f. Liber medicinalis germanicus, præcipue de unguentis et cataplasmatis. Incip.: 'Wie man die Edle Salb für den Stain, Grieſz vnd andere gebrechen machen soll...' Expl.: 'des Ir mich billich nimmermer verlassen solt.'

11152. [Med. 42.] ch. XVI—XVII. 206. f. Liber germanicus continens præcipue secreta et experimenta medica et chemica. Incip.: 'Es sein manigerlay Arbaiter. Etliche eschern nur...' Expl.: 'in allen widerwertigen Dingen sic dicit dominus Noster omnipotens pater.'

11153. [Med. 34.] ch. XVI. 36. f. Georgius Handschius, Historiæ animalium pars II.

11154. [Fosc. 306.] ch. XVI. 231. f. cum figg. coll. Prosper Alpinus, Rerum ægyptiacarum libri quattuor. In hoc codice prior impressi operis pars continetur.

11155. [Med. 47.] ch. XVI. 36. f. 1.) 1^b—24^b. Renatus Brassavolus, Consilium medicum pro archiduce Ferdinando Tirolensi, datum Oeniponti die 14ta Februarii 1554. 25 et 26 vacant. 2.) 27^a—35^a. Consilium medicum pro eodem archiduce, habitum et decretum per collegium doctorum Julii Alexandrini, Aipergeri et Matthioli.

11156. [Med. 48.] ch. XVII. 15. f. 1.) 1^a—12^b. Historia morbi, quo archidux Austriæ Leopoldus filius Caroli ducis Styriæ a. 1622 fuit affectus, conscripta a Johanne Casparo Helbling, Johanne Remo Quietano, Johanne Schiller, et Johanne Jacobo Mezio medicis. 2.) 13^a—15^b. Johannes Remus Quietanus, Consilium medicum eidem archiduci datum.

11156*. [N. s. n.] ch. XVII. 13. f. Relationes medicorum de obitu trium archiducum Austriæ, videlicet: 1.) 1^a—5^a. de morte archiducis Ferdinandi filii Ferdinandi III. Imperatoris † 16. Junii 1658. 6 vacat. 2.) 7^a—9^b. de morte Sigismundi Francisci archiducis filii Leopoldi Tirolensis † 25. Junii 1665. 3.) 10^a—13^b. de morte Ferdinandi Wenceslai primogeniti Leopoldi I. Imperatoris † 13. Januarii 1668.

11157. [Med. 50.] ch. XVI. 350. f. Bergbuch, der Ander thail, darinnen von allerhand probieren schaiden.. gehandlet wirt.. von.. Fieger zu Schwatz in Tyrol zusammen getragen vnd.. Hansen Langnawer.. zuegeschickt. Jetzund aber . . Friderichen Hertzogen zu Würtemberg.. von Hansen Ulrichen Langnawer.. verehret.

11158. [Med. 58.] ch. XVI. 94. f. Andreas Gallus Tridentinus, Commentarii ad .. regem Maximiliaeum II. postea Imperatorem de tremore cordis .. in duos tractatus coacti et descripti a doctore Georgio Handschio a. 1555 mense Octobri. Tractatus prior incip.: 'Inprimis sæpius in mense, maxime in quarta...' Et alter expl.: 'Quod vtilis saepe repetenda sunt.'

11159. [Rec. 763.] ch. XVI—XVII. 174. f. Liber germanicus medicamentorum, initio et fine destitutus.

11160. [Med. 79.] ch. XVI. 323. f. Johannes Valles, Regalo de la vida humana. Incip.: 'Porque los pesos y medidas son differentes ...' Expl.: 'añadanse vn poco de acucar que se dize muy bien.'

11161. [Med. 80.] ch. XVI. 532. f. Christophorus Spätt sive Spedt, Buech gemainer practica der gantzen Leib-Artzney. Incip.: 'Dises Buech ann Tag zue bringen Gunstiger Leser ist aufz kainer Anderen Vrsach beschehen...' Expl.: 'dem Betruge, falsch vnd auch Spott Se Aufz Innen gröfzlichen aufzgehet.' Sequuntur indices duo.

11162. [Med. 81—83.] ch. XVII. 79. f. 1.) 1ª—7ª. Alexander Columbus, Opinio ac praxis Columba in variolarum curatione, jussu Imperatoris Leopoldi I. scriptum consilium, occasione mortis archiducis Ferdinandi Caroli Tirolensis † 30. Dec. 1662. 7ᵇ—8ᵇ vacant. 2.) 9ª—15ᵇ. Hieronymus Mercurialis, Consilium de modo studendi eorum, qui medicinæ operam nauant. Impressum Venetiis 1644. f. 3.) 16ª—32ª. Idem, Commentariolus de Galeni libris. Incip.: 'Sepenumero cum de iis, qui apud Græcos...' Expl.: 'hoc ordine legenda arbitramur.' 32ᵇ vacat. 4.) 33ª—48ª. Laurentius Span a Spanow, De peste carmen. Incip.: 'Maxime Christe Deo fili generate parente ...' Expl.: 'Ad superos nullus miseris patet exitus umbris.' 48ᵇ vacat. 5.) 49ª. Formula germanica pro vino præparando utili stomacho. 49ᵇ vacat. 6.) 50ª—79ª. Tractatus germanicus de curandis pullorum equinorum morbis. Incip.: 'Wann die Stuette gefollet hat, so bringt das Füllen auf der Zungen...' Expl.: 'vnder die schwellen, da die pferdt ein vnd aufz gehen.'

11163. [Rec. 1242.] ch. XVI. 383. f. obl. 'Practica.. Casparis Peuceri et.. Salomonis Alberti in aula electorali Dresdensi' seu ordinationes medicæ a. 1566—1600. Inserta sunt præterea: 1.) 70ª. Augustinus Schurph, Consilium cum grassaretur morbus cephalicus; 2.) 219ª. Helidæus Patauinus de Forliuio, Therapiæ prophylacticæ a phthysi consilium; 3.) 302ª. Johannes Nenius, Consilium in catarrho tenui prolabente ad pectus et exulcerationem minitante.

11164. [Med. 71.] ch. XVI. 156. f. Ein Neu.. Kunst vnd Rofsartzneybuech.. zuuor in Niderland.. verborgen.. Neulich aber durch einen Liebhabern diser Kunst in einem Tumult in Brobant bekommen vnd von irer niderländischen sprach auf unsere Hochteutsch geschriben.. Incip.: 'Es soll ein gut Rofs haben spitzige Ohren, Ein durr Haubt...' Expl.: 'zu der gutschen oder vngerischen Arten gleich gemacht.'

11165. [Med. 74.] ch. XVI. 135. f. Experimenta chemica aliaque secreta miscellanea præsertim technica partim latino partim germanico conscripta sermone. Incip.: 'Liquefacto ramo et ad fundendum maturo super inspergatur...' Expl.: 'ein Kolben von Venedischen glaſz also das kein Waldglaſz..' Cetera desunt.

11166. [Med. 67.] ch. XVI. 147. f. Herbarium quod vocant vivum sine ulla inscriptione aut nomine collectoris adjecto.

11167. [Med. 89.] ch. XVII. 24. f. Excerpta ex historia et miraculis S. Huberti, conscripta a quodam S. J. sacerdote et quidem nonam continentia quæstionem 'De curationibus in Andaino adhiberi solitis iis, quos imminens a rabie periculum ad S. Huberti opem poscendam eo adducit.'

11168. [Med. 99.] ch. XVI. 205. f. 1.) 1^a—60^b. Trotula sive de infirmitatibus mulierum liber in linguam germanicam translatus a Doctore Hartlieb, adjectis nonnullis Rogerii, Macrobii, Gilbertini et Mustri. 61 et 62 vacant. 2.) 63^a—164^a. Albertus Magnus, Secreta mulierum in linguam germanicam translata adjectis nonnullis Trotulæ, Mustri, Gilbertini aliorumque.. 'Anno (15) 66. Mense Septembri.' 164^b—165^b vacant. 3.) 166^a—205^b. Pseudo-Aristoteles, Problemata in linguam germanicam translata adjectis multis aliorum philosophorum.

11169. [Rec. 1545.] ch. XVIII. 215. 4°. Hermannus Boerhave, Epistolæ autographæ ad Johannem Baptistam liberum baronem Bassand, archiatrum cæsareum a. 21. Julii 1714 usque ad 11. Septembris 1738, latinæ et gallicæ.

11170. [Nov. 24.] ch. XVIII. 82. 4°. Hermannus Boerhave, Prælectio publica de menstruis, incepta 29. Nouembris 1725.

11171 et 11172. [Nov. 21 et 22.] ch. XVIII. 406 et 195. f. Hermannus Boerhave, Prælectiones de materia medica.

11173. [Nov. 23.] ch. XVIII. 275. 4°. Hermannus Boerhave, Annotationes in Instituta medicinæ.

11174. [Rec. 1390.] ch. XVIII. 60. 4°. Collectio germanica formularum medicarum et chemicarum omni superstitione plena.

11175. [Rec. 1389.] ch. XVIII. 9. 4°. Fridericus Hoffmann, Historia morbi cuiusdam baronissæ et quidem tumoris circa umbilicum e puerperio contracti cum consilio remediorum dato Hallæ Saxonum 31. Julii 1730, germanice.

11176. [Nov. 624.] ch. XVIII. 67. 4°. Catalogus einer auserlesenen Sammlung von schönsten und seltensten Schnecken, Muscheln und Meergewächsen nebst verschiedenen Gattungen von Korallen. Hic catalogus linguis germanica et gallica conscriptus est.

11177. [Med. 128.] ch. XVI. 255. 4°. 1.) 1^a—4^b. Fragmentum antidotarii 2.) 5^a—14^a. 'Opusculum utilissimum pro regimine tempore pestilentie cum quis non posset recedere a loco.' 14^b vacat. 3.) 15^a—144^b.

Collecta Rhazis in nonum Almansoris. 4.) 143b. 'Elixirium vitae, quo solet uti episcopus Laudensis.' 5.) 145a—178b. Leonellus de Victoriis Faventinus, De aegritudinibus matricis. Incip.: 'Retentio menstruorum. Matrix est membrum a natura deputatum...' Expl.: 'ponatur in cortice nucis vmbilico.' 6.) 179a. Idem, Inunctio contra vermes. 7.) 179a—179b et 215a. Formulae variae incantationum pro vulneribus, morbis etc. 8.) 180a—205b. Leonellus de Victoriis Faventinus, Cura febrium in variis formulis medicis. 9.) 205b. Gentilis, Pillulae ad pestem. 10.) 206a—207b. Remedia contra pestem. 11.) 207b—208b. 'Signa febrium.' 12.) 208b. Ludovicus de Leonibus, Consilium pro Jacobo Fabro physico. 13.) 209a. Idem, Cura passionis maniacae. 14.) 209b—214b, 222b—226b, 178b—179a, 208b, 244a. Formulae remediorum ad diversos morbos. 215a vacat. 15.) 216a—222a. De usu ligni guajaci in curanda lue venerea. 16.) 227a—242b. Therapia febrium. Tractatus semioticus. 17.) 242b—244b. Matthaeus Gradus, 'Consilium nondum impressum.' Incip.: 'Illustrissimus dux Medicis fuit asditicus (i. e. asciticus) cui coniuncta fuit pauca ventositas...' Expl.: 'et agauio trociscis in pulueres redactos.' 18.) 245a—255b. Tractatus de dosibus. Incip.: 'Cupiens iuuenibus satisfacere decreui dare breuem modum...' Expl.: 'De clisteri fortiter carminatiuo et resolutiuo..' Cetera desunt.

11178. [Rec. 621.] ch. XVII 55. 4°. cum figg. coll. 'De buccinis, cochleis et conchis maritimis diuersarum mundi partium in museo.. Andreae Vendrameno. Anno.. 1627.'

11179. [Med. 109.] ch. XVII. 75. 4°. 1.) 1a—18b. Secreta et experimenta chemica partim germanico partim latino sermone conscripta. 19 vacat. 2.) 20a—75b. Malchus de Anthisiodori, Tractatus alchymia, extractus ex omnibus bonis libris, receptis et experimentis.

11180. [Rec. 1385.] ch. XVII. 141. 4°. Collectanea medica, chirurgica, botanica, chemica et pharmaceutica cum indice alphabetico.

11181. [Rec. 1382.] ch. XVII. 106. 4°. Tractatus de morbis capitis humani fine carens. Incip.: 'De affectibus Capitis. Alopecia est affectus externus ubi capilli...' Expl.: 'qui Ai. ingressum denegare..'

11182. [Med. 113.] ch. XVI. 408. 4°. 1.) 1a—115a, 184b, 225b, 278a, 355a—366a et 296b. Remedia ad diversos morbos. 2.) 15a. Sixtus, Decoctio in fistulis. 3.) 19b. Cardinalis Dulensis potio secretissima in ardore urinae et mictu sanguinis. 4.) 40b—41a. ..Gleichperger, Puluis solutivus. 5.) 41a. 'Pillulae de priapo thauri, expertae a Doctore Mangno physico Monacensi et aromatario eiusdem civitatis Johanne.' 6.) 42b. Puluis cuiusdam Judaei ad pestem. 7.) 45b. Laurentius Wildens, Tragaea. 8.) 45b. Species Bertholdi Tragaea. 9.) 46b. Trocisci Caesaris Maximiliani ad purificationem aëris tempore pestis. 10.) 60a. Guido, Electuarium expertissimum contra pestem. 11.) 115a. Emplastrum Principis Christophori ducis Wirtembergensis ad punctaram. 12.) 115a. Emplastrum ducis Alberti ad punctationes, quae fiunt ab armis. 13.) 117a—136b, 182a—184a, 191a—192a, 213a—

228ᵃ, 237ᵃ—238ᵇ, 240ᵃ—241ᵃ, 243ᵃ—248ᵇ, 251ᵃ—255ᵇ, 297ᵃ, 340ᵃ, 347ᵃ—354ᵇ. Remedia ad diversos morbos, germanice. 14.) 124ᵇ. Maister Melcher von Regenspurg, Salbe. 15.) 127ᵃ. 'Des Königs von England Salbe' ad vulnera purganda. 16.) 129ᵃ. 'Maister Hansen von Braunau Defensief.' 17.) 139ᵃ—177ᵇ. Petrus Andreas Matthioli, Consilium datum in morbo Bohuslai cuiusdam in itinere gallico morbo correpti, postea in Burgundia degentis. Incip.: 'Cum a Roscheforto, quod oppidum uno a Dola distat miliari die Septembris 23 . . .' Expl.: 'ad laudem Dei opt. max. qui solus affectus sanat.' 18.) 178ᵃ—182ᵃ. Jacobus parochus in Annatingen, Unterricht über die Brüche an dem Gemächte. Incip.: 'Item tzum ersten solle aufzer vnd von dem nachgeschriben Wurtzwein . .' Expl.: 'also gestorben mit anderen zuefällen.' 19.) 186ᵃ—189ᵇ. Methodus curandi hernias, germanice. 20.) 193ᵃ—198ᵃ. Consilium medicum pro uxore Georgii Hochstetter seu de methodo curandi sterilitatem et catarrhum ex parte secundum Guaynerium. 21.) 204ᵃ—208ᵃ. Excerpta e receptario magistri Petri Lombardi. 22.) 210. Dealbatio margaritarum. 23.) 210ᵇ—211ᵇ. De margaritis factitiis, germanice. 24.) 229ᵃ—235ᵇ. Johannes Widmann dictus Möching, Consilium pro Johanne Stebenhaber ulcere vesicæ laborante. 25.) 240ᵇ. De virginitate probanda formula germanica. 26.) 241ᵇ. De somno notula germanica. 27.) 241ᵇ—242ᵇ. Diæta germanica secundum menses. Incip.: 'Hie hebt sich an ein dieta daz ist wasz man ie des monetz yber Jar essen vnd trincken sol...' Expl.: 'dein tranck sy spica.' 28.) 252ᵃ. 'Wolff ainer von Augsburg' præparatio Saturni albi, germanice. 29.) 253ᵃ. Christophorus Rauch, Zu allen Lamschaden. 30.) 256ᵃ—262ᵇ. Johannes Fabricius Salzburgensis, Descriptio thermarum Gastunensium. Incip.: 'Ecquid sunt thermæ Castunenses?...' Expl.: 'et quibus nihil aliud est uiuere quam bibere.' 263 vacat. 31.) 264ᵃ—273ᵇ. Tractatus germanicus de quattuor elementis. 274 vacat. 32.) 275ᵃ—277ᵇ. Johannes Vogt Ulmensis, Processus contra podagram editus a filio ejusdem. 33.) 279ᵃ—290ᵃ. Remedia et pharmaca a multis medicinæ doctoribus ordinata Johanni Jacobo Fuggero c. a. 1547. 34.) 290ᵇ. Laurentius Krimmel Straubingensis, Ordinatio sacculorum stomachicalium. 291 et 292 vacant. 35.) 293ᵃ. 'Per ferite de spada, de lancia, de sasso, scopetta' etc. medicamenta superstitiosa, italice. 293ᵇ vacat. 36.) 294ᵃᵇ. Pilgrimus Marperk, Wie man den grüenen Schlehenfaft machen foll wider die Feigwarzen und Aufzgang des Afters.' 295ᵃ—296ᵃ vacant. 37.) 296ᵇ. 'Oleum de piperibus, quod contulit plurimum comiti palatino Bavariæ duci episcopo Frisingensi (Ruperto) ruf eid emel' i. e. fur die leme. 38.) 297ᵃ—298ᵃ. Bernhardus Rubach, Processus in pustulis, germanice. 298ᵇ vacat. 39.) 299ᵃ—339ᵇ. 'Ein Regiment oder Buech von den Frantzosen vnd Wundartzney.' 40.) 339ᵇ. 'Hamans Echen Brandfalb die guet ift vnd gerecht.' 41.) 346ᵇ. Processus alchimicus, partim italice partim germanice a. 1580. 42.) 351ᵃ. Vlricus Relinger, Ein guet Wafser fur den Huesten. 43.) 351ᵃᵇ. Johannes apothecarius, 'Met zu purgieren Jungen vnd alten.' 44.) 352ᵃᵇ. D. J. Fuckerin (?) gentis Fug-

geriæ), Wol schmeckete kiſsela zue machen in der Hand zue tragen. 45.) 353ᵃ. D. Damian, Ein Criſtier . . zue linderung vnd küelung des leibs. 46.) 354ᵇ. Remedia superstitiosa ad diversos morbos. 47.) 367ᵃ—407ᵃ. Johannes de Rupescissa, De consideratione quintæ essentiæ omnium rerum transmutabilium. 48.) 407ᵇ—408ᵃ. Notabilia germanica de signis cœlestibus. 49.) 408ᵇ. Anatomia oculi humani. Incip.: 'Conjunctiva est alba, dicitur conjunctiva eo quod...' Expl.: 'humores quovis versantur membro.'

11183. [Med. 155.] ch. XVI. 491. 4°. Georgius Handschius, Historia medica seu praxis eiusdem a. 1560—1575. Inserta sunt: 1.) 52ᵇ—59ᵃ. Excerpta ex historia Philippi Melanchtonis. 2.) 79ᵇ—80ᵇ. Wenceslaus Arpinas, Consilium medicum pro conjuge. 3.) 131ᵃ—133ᵃ. Excerpta e libro Cunradi chirurgi quondam electoris Saxoniæ. 4.) 143ᵃ—146ᵇ. Notulæ de peste a. 1562 Pragæ grassante. 5.) 147ᵃ—155ᵇ. De antimonii præparatione. 6.) 165ᵇ—171ᵃ. Georgius Tiburtius Grammater, De virtutibus et de administratione olei vitrolii hungarici rectificati. 7.) 189ᵃ. Petrus Andreas Matthioli, Remedia ad chiragram et podagram præscripta principi a Plauen. 8.) 190ᵃ. Pulvis archiducis Ferdinandi et electoris Augusti contra venena. 9.) 194ᵃ. Modus optimus parandi colorem rubrum scriptorum. 10.) 196ᵇ. Notitia medica de morte Cæsaris Ferdinandi I. 11.) 209ᵃᵇ. Excerpta e libro Levini Lemnii de complexionibus. 12.) 220ᵃ. Excerpta e libello quodam de magia naturali. 13.) 226ᵇ—237ᵃ. Petrus Andreas Matthioli, Consilium pro D. Sigismundo Berka in paralysi, scriptum Pragæ. 14.) 278ᵃ. Excerpta e receptario Petri Andreæ Matthioli. 15.) 278ᵃ. Trocisci fumigales Marci de Neapoli. 16.) 291ᵃ—293ᵃ. Excerpta ex opere 'spongia stibii' Michaëlis Toxitis. 17.) 297ᵇ—303ᵃ. Andreas Gallus, Excerpta ex ejusdem libro. 18.) 303ᵇ—305ᵇ. Sigismundus Gorliciensis, Præparatio corporis ante usum thermarum pro domina a Salcz. 19.) 305ᵇ—313ᵃ. Stephanus Wild, Cura arthritidis. 20.) 317ᵇ—319ᵇ. Andreas Gallus, Excerpta ex eiusdem praxi medica. 21.) 353ᵃ—354ᵃ. Rhythmi germanici inscripti 'Der Alchymiſten grund wirkhung vnd Art.' Incip.: 'Der Erſt khan Mercurium coagulieren...' Expl.: 'So hüet dich vor der Alchimey.' 22.) 418ᵇ. Notitia de morbo epidemico Oeniponti a. 1570 grassante. 23.) 431ᵇ—432ᵇ. Narratio germanica de Hieronymo Scoto, qui chartis lusoriis in aula Oenipontana a. 1572 mirabiliter spectantes illusit. 24.) 491ᵃ. 'Vinum Rhenense decus est et gloria mensæ, Vinum Rhenense inter bona vina recense.' 25.) 491ᵃ. Meteorologica quædam de die S. Medardi.

11184—11186. [Nov. 32—34.] ch. XVIII. 204, 224 et 216. 4°. Hermannus Boerhave, Prælectiones de morbis nervorum hominis a. 1730—1735, scriptæ notis quæ dicuntur tachygraphicæ.

11187. [Nov. 35.] ch. XVIII. 130. 4°. Hermannus Boerhave, Prælectiones nosocomicæ et de sanguine a. 1737 et 1738 scriptæ notis tachygraphicis.

11188. [Nov. 36.] ch. XVIII. 188. 4°. Hermannus Boerhave, Prælectiones publicæ de corde a. 1735—1737 notis tachygraphicis scriptæ.

11189. [Nov. 37.] ch. XVIII. 220. 4°. Hermannus Boerhave, Prælectiones de lue venerea a. 1729.

11190. [Nov. 38.] ch. XVIII. 327. 4°. Hermannus Boerhave, Chirurgia maxima ex parte notis scripta tachygraphicis.

11191. [Rec. 1365.] ch. XVII. 200. 4°. Liber medicamentorum germanicus cum indice alphabetico.

11192. [Univ. 380.] ch. XVI. 300. 4°. 1.) I^a—11^a. Tentamina calami. 2.) II^b. Notitia de thermis cetiis sive in Baden Austriæ inferioris. 3.) III^a—VI^a. Arithmetica elementaris. VI^b—IX^b vacant. 4.) 1^a—291^a. Commentarii in librum III et IV. Pauli Aeginetæ de re medica e prælectionibus doctoris Benjamin a. 1567—1569. Incip.: 'Cephalalgia significat quemvis capitis dolorem...' Expl.: 'aqua graminis dissoluti fiat confectio in rotulis.'

11193. [Nov. 240.] ch. XVIII. 58. 4°. Gerhardus Van Swieten, Adversaria autographa experimentorum sive de variis disquisitionibus chemicis diversorum medicaminum.

11194. [Med. 180.] ch. XV. 175. 8°. Laurentius Ruzius, Liber marescalciæ seu hippiatriæ.

11195. [Med. 119.] ch. XVI. 229. 4°. 1.) 1^a—6^a, 28^a, 29^b, 30^b—31^b, 36^a—39^b. Formulæ medicæ. 2.) 3^b. D. Coradinus, Processus in epilepsia ex melancholia. 3.) 4^b. Ludovicus de Leonibus, Formulæ medicæ. 4.) 5^a, 29^b et passim, Benedictus de Victoriis Faventinus, Formulæ medicæ. 5.) 8^a—27^a. Lexicon medicum secundum ordinem alphabeti. 27^b vacant. 6.) 28^b. Saladinus, De ponderibus medicinalibus. 7.) 29^a. Expositio primæ partis quinti aphorismi Hippocratis. 8.) 30^a. Theses medicæ quindecim. 9.) 32^a—34^a. Benedictus de Victoriis Faventinus, Tumultuarie collecta ex ejusdem prælectionibus in Hippocratem, Patavii 1536. 10.) 39^a. Medicorum trium Patavinorum consilium in hæmaturia. 11.) 39^a. D. Coradinus, Remedium ad febrem continuam. 12.) 39^{ab}. Callistus Amadeus, Remedium ad febrem continuam. 13.) 40^a—80^a. Loci communes medici. 80^b—85^b vacant. 14.) 86^a. Notabilia de causis dolorum et de classibus symptomatum. 15.) 86^a. Notabile de ponderibus medicinalibus. 16.) 86^b. Gallici morbi genera. 17.) 86^b. Notabile de dignoscendis affectibus et locis affectis. 18.) 86^b. Synonymia bryi thalassici Dioscoridis. 19.) 86^b. Commentariolus in aphorismorum Hippocratis libr. XIV. c. 1. 87^a vacat. 20.) 87^b—116^b. Junius Pauli Crassus, Prælectiones in nonum Almansoris a cap. 57. usque ad cap. 63. 117 vacat. 21.) 118^a—121^b. Andreas Vesalius, Cura phlegmonis. 22.) 122^a—142^a. Odus, Prælectiones in artem medicinalem Galeni. 142^b—143^b vacant. 23.) 144^a—147^b. Franciscus Frigimelica, Prælectiones in Avicennæ lib. IV. fen. 1. tract. 1. cap. 3. 24.) 148^a—171^a.. D. Agoreos, Liber introductorius in praxin medicam. 171^b

vacat. 25.) 172ᵃ—182ᵇ. Collectanea e demonstrationibus anatomicis Johannis Antonii Leonici, Patavii 1537. 26.) 184ᵃ—204ᵃ. Collectanea e demonstrationibus anatomicis Andreæ Vesalii, Patavii 1537. 204ᵇ—205ᵇ vacant. 27.) 206ᵃ—209ᵃ. Benedictus de Victoriis Faventinus, Consilium ad difficultatem urinæ cum timore præsentis lapidis in vesica. 209ᵇ vacat. 28.) 210ᵃ—214ᵃ. Idem, Consilium pro Georgio Trenbeck nobili Germano et equite aurato. 214ᵇ—215ᵇ vacant. 29.) 216ᵃ—222ᵃ. Idem, Consultorius sermo in gymnasio Patavino theoricæ medicinæ locum legens pro Johanne Torio renum debilitate et dorsi patiente. 222ᵇ—223ᵇ vacant. 30.) 224ᵃ—228ᵃ. Idem, Consultorius sermo pro Johanne episcopo Cnianensi stupide vel mollificato a. ..1535 die 3. Februarii.

11196. [Med. 121.] ch. XVI. 37. 4°. 1.) 1ᵃ—9ᵇ. R. L. M. P. i. e. Raimundus Lullus Majoricanus Philosophus, Magica. 2.) 10ᵃ—23ᵇ. Idem, De investigatione secreti occulti opusculum, quod dicitur compendium. 24—27 vacant. 3.) 28ᵃ—31ᵇ. Theodorus Bussius de Nomi, Dialogus inter alchymiam et regem. Incip.: 'Al. Salue Rex jnuictissime. Rex. Qui es qui me salutas . . .' Expl.: 'Al. Deo annuente omnia erunt sub pedibus tuis. 1561. Non est mortale quod opto D. V. M. jnuictissima minimo seruo Theodoro bussio de Nomj.' 32 vacat. 4.) 33ᵃ—36ᵇ. Enigma de la Pietra de lj Filosofi dj L. V. V. F. Incip.: 'Quis reuoluet nobis Saxum? Nasce nelli alti montj horridi ...' Expl.: 'et stultus non intelliget hec. 5.) 37ᵃᵇ. Indiculus germanicus auctorum, qui de chrysopœia scripserunt.

11197. [Med. 122.] ch. XVI. 249. 4°. 1.) 1ᵃ—235ᵃ. Prælectiones pharmacologicæ. 235ᵇ—236ᵇ vacant. 2.) 237ᵃ—239ᵃ. De remediis in antidotario Nicolai Præpositi commentariolus. 239ᵇ—248ᵇ vacant. 3.) 249ᵃ. Inunctio seu cura morbi gallici.

11198. [Med. 126.] ch. XVI. 304. 4°. 1.) 1ᵃ—249ᵇ. Johannes Stocker Ulmensis, Practica differens ab impressa. 2.) 224ᵃ—245ᵃ. Ad curam morbi gallici. 3.) 244ᵇ—245ᵇ. Modus conficiendi mercurium præcipitatum. 4.) 250ᵃ—260ᵃ. Qæstio utrum a cholera seu ab humore cholerico possit fieri febris putrida. Incip.: 'Quum cholera est multorum modorum . . .' Expl.: 'per inductam rationem Isaac et hec de ista questione sufficiant.' 5.) 260ᵇ—268ᵇ. Quæstio super Hippocratis Aphoris. 22. lib. I. 'Digesta medicari et non movere cruda.' 6.) 269ᵃ—278ᵃ. 'Quæstio . . Curtii que signa prognostica sint certiora ad significandam salutem vel mortem assumpta ex pulsu vel egestionibus.' 7.) 278ᵇ—282ᵃ. Consilium pro stranguria. Incip.: 'De stranguria sive urinæ difficultate . . . Expl.: 'et que siccis regionibus urgent.' 8.) 282ᵇ—283ᵃ. Remedium ad stranguriam germanicum. 283ᵇ vacat. 9.) 284ᵃᵇ. Excerpta ex Alexandro Aphrodisiensi. 10.) 284ᵇ—290ᵇ. Excerpta ex Aristotele. 11.) 290ᵇ—292ᵇ. Quæstiones physicæ ex Avicenna, Galeno etc. 12.) 293ᵃ—301ᵃ. Matthæus Curtius, Expositio aphorismi 31. partis 6. Hippocratis. 13.) 301ᵃ—302ᵇ. Idem, Regimen in podagra. 14.) 303ᵃ. Consilia in febre continua cholerica

et in apostemate cerebri. 15.) 303ᵇ—304ᵇ. Notabilia medico-practica de febribus.

11199. [Nov. 25.] ch. XVIII. 251. 4°. Gerhardus Van Swieten, Adnotationes ad Hermanni Boerhavii librum impressum 'Institutiones medicæ. Lugduni Batavorum 1720. 8°.' id est editionis tertiæ.

11200. [Med. 138.] ch. XVI. 257. 4°. Georgius Handschius, Miscellanea theoricæ et practicæ, Pragæ a. 1550 congesta et quidem: 1.) Iª. Idem, Epigrammata tria. 2.) Iᵇ—IIª. Aliquot aphorismi Johannis Damasceni. 3.) IIᵇ—IIIª. Excerpta ex Hippocrate. 4.) IIIᵇ. Arnoldus de Villanova, De quartana. 5.) 1ª. Herophilus, Sententia medica. 6.) 1ª. Angelus Tridentinus, Formula medica Handschio communicata. 7.) 1ᵇ. Andreas Gallus, Receptæ. 8.) 1ᵇ et passim. Ulricus, Receptæ. 9.) 1ª—53ᵇ. Formulæ medicæ a Georgio Handschio Pragæ 1549 collectæ, partim latinæ partim germanicæ, quas inter: 10.) 3ᵇ. Dominicus, Aqua in epilepsia. 11.) 3ᵇ—4ª. Matthæus apothecarius, Receptæ. 12.) 4ª. Sebaldus Norimbergensis, Remedium contra choleram. 13.) 4ª. Secretum Haussi ad vulnera virgæ. 14.) 4ᵇ. Magister Galeacius, Quo utendum est post psilosin. 15.) 4ᵇ. Ludovicus Maltenus, Electuarium de cineribus. 16.) 4ᵇ. Georgius Handschius, Unguentum pineatum ad palleationem lepræ. 17.) 5ª. Magister Christophorus, Electuarium ad crepatos. 18.) 8ª. Augustinus, Receptæ. 19.) 19ª·ᵇ. Petrus Hispanus, Remedium ad calculum. 20.) 24ᵇ. Electuarium de ovo laudatissimum, quo usus est Cæsar Maximilianus. 21.) 26ª. Georgius Handschius, Vinum medicatum ad stomachum confortandum. 22.) 27ª. Arnoldus, Remedium contra vomitum. 23.) 28ᵇ. Thomas Mitis, Remedium ad pestem. 24.) 28ᵇ. Fragmentum Aetii, lib. 16. c. 9. 25.) 29ª. S. S. Cosmæ et Damiani unguentum consolidatum. 26.) 29ᵇ. Gulielmus Placentinus, Medicamina ad incitandam Venerem. 27.) 29ᵇ—30ª. Wenceslaus, Remedia ad pestem. 28.) 34ª. Magister Michaelis, Pulvis ad rheuma. 29.) 34ᵇ. Zoppel, Formulæ medicæ. 30.) 35ª. Antonius Fuminellus, Recepta ad pestem. 31.) 36ª. Hieronymus, Syrupus ad matricem. 32.) 37ª—41ª. Consilium probatissimum in omni ardore seu quovis alio urinæ vitio et difficultate. 33.) 41ᵇ. Magister A. Cermesonus, Pillulæ contra pestem. 34.) 42ª. Andreas Gallus, Unguentum sanans omnia vulnera recentia. 35.) 43ª. Hieronymus Venetianus, Experimenta a. 1493 conscripta. 36.) 43ᵇ. J. Mesue, Aromaticum rosatum Gabrielis. 37.) 43ᵇ. Magister Guilelmus, Aqua vitæ. 37.) 45ª. Johannes Fontanus, Confectio contra vermes. 38.) 45ᵇ. Idem, Confectio de gemmis aromatica. 39.) 45ᵇ. Idem, Confectio hepatica. 40.) 45ᵇ. Idem, Confectio contra pestem. 41.) 47ª. Galenus, Cerotum stomachicum. 42.) 48ª. Magister Antonius, Electuarium restauratiuum. 43.) 50ᵇ. Magister Antonius Cermissonus, Pillulæ contra pestem. 44.) 51ᵇ. Magister Guilelmus Venetus, Syrupus ad calculum renalem. 45.) 52ª. Syrupus contra vitium lapidis pro Gregorio pontif. max. compositus. 46.) 54ª—95ª et 96ᵇ—138ª. Hieronymus Bretius, Collectanea de febribus humoralibus. 47.) 95ᵇ—96ª. Stephanus Cygneopolitanus (? Zwickau?

Schwanenſtadt), Potio divina omnes humores purgans. 48.) 138ᵇ—140ᵃ. Andreas Gallus, Curatio cephaleæ frigidæ et humidæ et catarrhi. 49.) 140ᵃ. 'Cura convulsionis infantium pro serenissima reginula Johanna regis Ferdinandi filiola.' 50.) 140ᵇ—141ᵃ. 'Archiduci Ferdinando Oenipontano missa recepta pulveris contra calculum ex Bohemia', čechica. 141ᵇ vacat. 51.) 142ᵃ. Albragatius, Experimentum secretum pro calculo. 52.) 142ᵃ. Gerhardus, Experimenta et secreta. 53.) 142ᵇ. Secretum ad curandum cancrum a Doctore Christophoro, qui id a conjuge Doctoris Christophori Senensis accepit. 54.) 143ᵃ. Unguentum Ferdinandicum ad casum et contusionem unguentum regis appellatum. 55.) 144ᵃ. V. Faber, Experimenta. 56.) 149ᵃ. Ludovicus Italus, Remedium ad podagram. 57.) 151ᵃ. Idem, Electuarium secretum in asthmate. 58.) 151ᵃ. Dr. Zoppel, Experimenta. 59.) 151ᵃ. Magister Calteranus, Mirabile secretum ad omnes capitis ægritudines. 60.) 153ᵃ. Nicolaus, Electuarium utile prægnantibus. 61.) 153ᵃ. Hieronymus Fiorenzuola, 'Medicinæ, quas fecit sumere illum, qui patitur contusionem vel casum.' 62.) 153ᵇ. Idem, Recepta contra ardorem urinæ pro barone Mezerisch. 63.) 154ᵃᵇ. Remedium contra tinnitum aurium pro episcopo Pataviensi. 64.) 154ᵇ. Dr. Johannes Martinus, Unguentum cóntra superfluum fluxum sanguinis. 65.) 156ᵃ. Hieronymus Fiorenzuola, Secretum ad eradicandum sperma. 66.) 157ᵃ. Ludovicus de Leonibus, Recepta contra maculas corporis. 67.) 157ᵃᵇ. Pillulæ regis Philippi ducis Austriæ præservativæ a catarrho et multis ægritudinibus. 68.) 157ᵇ. Hieronymus Fiorenzuola, Cerotum in podagra. 69.) 157ᵇ. Idem, Remedium ad retentionem urinæ. 70.) 158ᵃ. Recepta ad provocationem menstruorum. 71.) 158ᵃ. Pamphilus de Monte, Experimenta. 72.) 158ᵃ. Leonellus, Experimentum in quartana. 73.) 159ᵃ—160ᵃ. Hieronymus Fiorenzuola, Processus in cura Henrici Silber dolore renium et podagra laborantis a. 1521. 74.) 160ᵃ. Pillulæ, quibus dux Fridericus Saxoniæ fuit præservatus a podagra per decem annos. 75.) 162ᵃ. Dr. Ulricus, Electuarium contra pestem dictum 'salus populi.' 76.) 164ᵃ. Magister Curtius, Cura morbi gallici. 77.) 175ᵃ. Dr. Gallus, Secreta quædam. 78.) 186ᵇ. Barbarossa, Pillulæ contra morbum gallicum, podagram, quartanam etc. 79.) 190ᵃ. Præservatio a peste pro Vngarorum rege Matthia. 80.) 190ᵃ... de Rechenberg. Puluis contra postem et febres. 81.) 194ᵃ. Aqua vitæ Friderici imperatoris. 82.) 203ᵃ—206ᵇ. Dr. Montanus, Consilia in febre pestelentiali, de ardore urinæ, de hydrope etc. 83.) 312ᵃ. Benedictus de Victoriis Faventinus, Consilium in epilepsia. 84.) 221ᵃ. (?) Petrus Hispanus, Syrupus ad morbum gallicum. 85.) 227ᵃ. Dr. Gallus, Pro lienis frigida intemperie cum materia, subversione ventriculi flatuosa et olfactus diminutione. 86.) 240ᵃᵇ. Idem, Consilium pro juveni sed sterili uxore magistri M. Colleri. 87.) 240ᵇ—242ᵃ. Theophrastus Paracelsus ab Hohenheim, Consilium pro Bernhardo Rechlinger Augustano, qui laborauit vehementi stranguria.

11201. [Rec. 1386.] ch. XVIII. 331. 4°. Bernhardus Albinus, Collegia de re medica, de physiologia et de pathologia.

11202. [Med. 129.] ch. XVI. 26. 4°. Laurentius Span a Spanow, De peste libri duo heroico conscripti carmine et Maximiliano II. Imperatori dicati. Incip.: 'Hinc ego, quæ Pestis toties grassantis origo . . .' Expl.: 'Tristibus ad superos nullus patet exitus umbris.'

11203. [Rec. 1362.] ch. XVIII. 152. 4°. Jacobus Le Mort, Theoria medica positionibus LXXVI comprehensa, lecta Lugduni Batavorum a 6. Julii usque ad 3. Septembris 1700, cum indice rerum alphabetico.

11204. [Med. 156.] ch. XVI. 86. 4°. Georgius Handschius, Diarium medicum de archiduce Ferdinando Tirolensi, ejusdem conjuge Philippina Welser et Andrea et Carolo filiis, videlicet: 1.) 1ª—5ª. 'Quomodo Domina Philippina usa sit thermis Carolinis in Bohemia, mense Septembri 1571.' 2.) 20ᵇ—28ª. Excerpta e libro de balneis Venetiis apud Juntas 1553. f. edito. 3.) 28ª—30ᵇ. Diarium itineris archiducis Ferdinandi Tirolensis ad thermas Carolinas cum conjuge . . a 18. Augusti usque ad 28. Septembris 1574. 4.) 34ª—86ᵇ. Diarium medicum archiducis Ferdinandi et suorum a 6. die Septembris 1568 usque ad 17. Januarii 1574.

11205. [Med. 152.] ch. XVI. 700. 4°. Georgius Handschius, Praxis et adversaria medica anni 1554 cum indice; partim latine, partim germanice, partim čechice. Scripta aliorum inserta sunt, videlicet: 1.) 1ᵇ. Plurium medicorum de usu arsenici in diversis morbis opiniones. 2.) 188ᵇ. 'Quæ a Jacobo Gallo chymista habuerim et didicerim.' 3.) 163ᵇ. Antonius Musa Brassavolus, Commentarius in Hippocratis aphorismos excerptus. 4.) 172ª—179ª. Christophorus ab Hassenstein, Descriptio germanica morbi sui, a se ipso contexta. 5.) 179ª—183ᵇ. Dr. Sigismundus, Consilium medicum pro Christophoro ab Hassenstein excerptum, germanice. 6.) 186ᵇ. Amatus Lusitanus, Enarrationes in Dioscoridem excerptæ. 7.) 218ᵇ—220ª. Bartholomæus Montagnana, Consilia excerpta. 8.) 253ª. Johannes Winkelmann, Judicium de utilitate astrologiæ medicinalis. 9.) 321ª. Hexametri duo 'De causis rhetor gaudet, de crimine prætor, De morbo medicus, gaudet de morte sacerdos.' 10.) 329ª. Versiculus e schola Solernitana. 11.) 347ᵇ. Distichon de caseo bono. 12). 364ª. Petrus Andreas Matthioli, Modus conficiendi mercurium præcipitatum. 13.) 431ª—433ª. Albertus Magnus, Ex secretis mulierum germanicis excerpta de modis pariendi et infantulos tractandi. 14.) 476ᵇ. Philippus Melanchthon, Chronica excerpta præsertim de tertia monarchia. 15.) 516ª—517ª. Andreas Gallus, Historia morbi archiducis Caroli filii Ferdinandi Tirolensis. 16.) 549ᵇ. Wenceslaus Payer de Cubito (Ellbogen in Bohemia), De thermarum Cubitensium seu Carolinarum opus excerptum. 17.) 698ᵇ. Jodocus Villich, Criterium ludicrum ad cognoscendum sexum fœtus.

11206. [Med. 153.] ch. XVI. 186. 4°. Georgius Handschius, Praxis et adversaria medica a. 1554 cum indice. 1.) 1ª et 1ᵇ. Varia notabilia e Celso, Laërtio, Petro de Abano aliisque. 2.) 2ª—186. Index praxeos anni 1554 multis interspersis notitiis medicis et allotriis cuiuscunque generis, uti: 91ᵇ—92ª. Steganographiea collectoris. 4.) 134ª

— 144ᵃ. Excerpta e libello Theophrasti Paracelsi germanico 'Von der franzöſiſchen Kranckheit drei buecher. Nurnberg. 1552' et 'de ligno Guajaci.' 5.) 155ᵇ—157ᵇ. 'Phrases e libello.. comitis a Turri,' germanice. 6.) 158ᵃ—175ᵃ. Ex Theophrasti Paracelsi explicationibus in aliquot aphorismos Hippocratis et e quodam libro Brunnfelsii, germanice. 7.) 176ᵇ. Excerpta ex Hieronymi Tragi libello 'Deutsche Speiskammer. Nürnberg. 1555. 4°.'

11207. [Med. 154.] ch. XVI. 277. 4°. Georgius Handschius, 'Historia praxeos medicæ a. 1555 una cum doctore Andrea Gallo.' Inserta opuscula aliorum sunt: 1.) Iᵃ—VIᵇ. Victor Trincavellus, Franciscus Frigimelica et Hieronymus Fracastorius, Consilium pro rege Maximiliano postea secundo anno 1555. Incip.: 'Accipiam tamquam constitutum...' Expl.: 'medicamento quod nunc describemus.' VII vacat. 2.) 1ᵃ. Symbolum Georgii Handschii adjectis variis notabilibus. 1ᵇ vacat. 3.) 2ᵃ—5ᵇ. Georgius Handschius, Quæ a Mattheolo didicit. 4.) 6ᵃ—8ᵃ. Idem, Quæ a doctore Gallo audiuit. 5.) 38ᵃᵇ. Franciscus Emericus Viennensis, Consilium pro archiduce Ferdinando Tirolensi. 6.) 85ᵇ. Historia morbi et obitus Wolfgangi I. comitis a Salm episcopi Pataviensis, secundum scriptum medicorum ejusdem 5. Dec. 1555. 7.) 124ᵃ—125ᵇ. Ambrosius Jung Augustanus, De syrupo solutivo. 8.) 126ᵃ—134ᵇ. 'Ex consilio pro rege Maximiliano a. 1555 in Octobre.' 9.) 148ᵃᵇ. Dr. Nævius, Epistola ad Matthæolum excerpta. 10.) 176ᵃ—179ᵇ. Consilium medicum pro episcopo Nissensi.

11208. [Med. 150.] ch. XVI. 224. 4°. Georgius Handschius, Compendium medicinæ compositum Pragæ a. 1558 ad informationem M. Georgii a Sudetis. Codex ab auctore exaratus.

11209. [Med. 141.] ch. XVI. 192. 4°. 1.) 1ᵃ—170ᵃ. Landus Bassianus Placentinus, Dictata in aphorismos Hippocratis in schola Paduana anno 1551 excepit Georgius Handschius Lippensis Germano-Bohemus. 170ᵇ—171ᵇ vacant. 2.) 172ᵃ—192ᵇ. Comes de Monte vel Montanus, Observata in eius interpretatione aphorismorum Hippocratis lecta a. 1552 in Nouembre Paduæ.

11210. [Med. 149.] ch. XVI. 208. 4°. 1.) 1ᵃ. Apophthegmata varia partim latina partim germanica. 1ᵇ vacat. 2.) 2ᵃ—208ᵇ. Georgius Handschius, 'Compendium medicinæ una cum anatomia et compositione medicamentorum.' Opuscula aliorum integra et excerpta sunt: 3.) 11ᵃ—12ᵃ. Gabriel Fallopius, De conceptu, de fœtu ejusque editione. 4.) 28ᵃ. Dilucida explicatio, quomodo G. Fallopius oculos simiæ et bovinos privatim secabat Handschio et eius condicipulis. 5.) 31ᵇ—34ᵃ. Albertus Magnus, Declaratio super 17. textum 8ᵛⁱ. physicorum Aristotelis cur animal vel homo inter animalia dictus sit microcosmus. 6.) 34ᵇ—40ᵇ. Gabriel Fallopius, Prælectiones in Galeni libellum de ossibus, habitæ Paduæ a. 1551; excerptæ. 7.) 41ᵇ—72ᵇ. In Joannitii isagogen expositio. 8.) 80ᵃ—92ᵇ. Antonius Frankenau, Lectio de uromantia sive judicio urinarum, Paduæ in hospitali ægrorum a. 1550. 9.) 93ᵃ. Gabriel Humelberg, Aliquot experimenta de

urinis excerpta. 10.) 93ᵃ. Præsagia mortis vel convalescentiæ ex urinis excerpta e quodam libro magico, quem G. Handschius olim possedit. 11.) 94ᵃ — 114ᵃ. Matthæus Curtius, Tractatulus lectus Pisis de compositione medicamentorum. 12.) 115ᵃ—120ᵇ. G. Handschius, Herbae, quas didicit in horto Paduano a. 1551. 13.) 120ᵇ—127ᵃ. Idem, Simplicia, quæ in Bohemia didicit a. 1554. 14.) 127ᵃ—131ᵃ. Idem, Plantae, quæ Oeniponti, in horto Ambrasiano et in omni Tiroli didicit. 15.) 133ᵃ—138ᵇ. Idem, Simplicia, quæ didicit Tridenti in horto monasterii S. Bernhardi et in pratis mense Augusto a. 1553. 16.) 139ᵃ—140ᵃ. Idem, Quæ ex pharmacopolio didicit. 17.) 140ᵃ—141ᵇ. Idem, Quæ in pharmacopolio Bursae vidit monstrante doctore Frankenzan. 18.) 142ᵃ—156. Gabriel Fallopius, De musculis. 19.) 156ᵃ—158ᵇ. Idem, De propagatione venarum, arteriarum et nervorum in brachia et crura. 20.) 164ᵇ—165ᵃ. Idem, Glossæ botanicæ latinæ, germanicæ et čechicæ. 21.) 166ᵃ—174ᵇ. Idem, Argumenta adversus theses medicas Danielis. 22.) 176ᵃ—177ᵇ. Magister Thaddæus, Disputatio medica habita Pragæ in collegio a. 1554. 23.) 186ᵇ. Gabriel Fallopius, Partium corporis humani exterius conspicuarum explicatio. 24.) 186ᵇ. Epigramma in laudem G. Fallopii. 25.) 187ᵃ—191ᵃ. Antonius Frankenzan, Anatomia sive historia corporis humani lecta et demonstrata a. 1550 in Decembri. 26.) 191ᵇ—208ᵇ. 'Descriptio visæ anatomiæ factæque Paduæ a. 1550. D. Appelato legente et Alexandro Veronense incidente.'

11211. [Med. 145.] ch. XVI. 206. 4°. 1.) 1ᵃ. Fragmenta Avicennæ. 2.) 1ᵇ. Notabile pathologicum de hectica. 3.) 1ᵇ. Antonius Frankenzan, Notabile de variolis, de furfuribus capitis et de scabie puerorum. 4.) 1ᵇ. Fragmentum Aristotelis 'Qui negant sensum poena sensus plectendi sunt etc.' 5.) 2ᵃ—78ᵇ. Aloysius Bellicatus, Annotationes in Avicennæ librum canonis quartum fen. pr. dictatæ Paduæ a. 1551 et exceptæ a G. Handschio. 6.) 80ᵃ—98ᵃ. Antonius Frankenzan, Prælectiones in Dioscoridem. 7.) 98ᵇ—121ᵇ et 127ᵃ—203ᵃ. Idem, Prælectiones in Fen. 1. lib. IV. Avicennæ, exceptæ a Georgio Handschio Paduæ a. 1551. 8.) 121ᵃᵇ. Notabilia medica e Tremeno. 9.) 122ᵃ—124ᵇ. Jacobus Sylvius seu Du Bois, Pharmacopœa excerpta. 10.) 125ᵃ. Schola Salernitana excerpta. 11.) 138ᵇ—139ᵃ. Antonius Frankenzan, Interpretatio loci difficilis Galeni de febribus. 12.) 142ᵇ—145ᵃ. Victor Trincavelli, Tractatus de putredine. 13.) 139ᵃ—142ᵇ. Antonius Frankenzan, Tractatus de putredine. 14.) 203ᵇ—204ᵃ. Georgius Valla Placentinus, Problemata excerpta. 15.) 205ᵃ—206ᵇ. Gabriel Fallopius, Tractatulus de causticis.

11212. [Med. 185.] ch. XVI. (1564.) 8. 4°. Johannes Crato a Kraftheim, De palpitatione cordis admonitio. Incip.: 'Discrepant Græcorum atque Arabum . . .' Expl.: 'dum suauitatem ista non admittant, uolui. Viennæ. Anno Christi MDLXIIII. xxiij. Augusti.'

11213. [Med. 188.] ch. XVI. 15. 4°. Laurentius Span a Spanow, Liber de homine distichis concinnatus elegiacis et Ferdinando archiduci Tiro-

lensi dicatus. Incip.: 'Primus homo rubræ factus de fragmine glebae...' Expl.: 'Et repetunt ortus omnia nata suos.'

11214. [Nov. 26.] ch. XVIII. 299. 4°. 1.) 1ª—81ª. Hermannus Boerhave, Prælectiones chemicæ publicæ de menstruis habitæ a. 1727. 81ᵇ—82ᵇ vacant. 2.) 83ª—238ᵇ. Idem, Prælectiones a. 1729, 1725 et 1724 notis scriptæ tachygraphicis. 239—242 vacant. 3.) 243ª—252ᵇ. Description des pièces anatomiques, qui sont dans le cabinet de M. Dons-en-Bray. 253 et 254 vacant. 4.) 255ª—299ᵇ. Catalogue général des bandages.

11215. [Nov. 27.] ch. XVIII. 77. 4°. Hermannus Boerhave, De viribus medicamentorum.

11216. [Nov. 28.] ch. XVIII. 224. 4°. Hermannus Boerhave, Notata physiologica, notis tachygraphicis conscripta. Tom. II.

11217. [Nov. 29.] ch. XVIII. 172. 4°. Gerhardus Van Swieten, Annotationes in Hermanni Boerhave aphorismos de cognoscendis et curandis morbis. Lugd. Batav. 1715. 8°. editionis secundæ.

11218. [Nov. 30.] ch. XVIII. (1718 et 1719.) 85. 4°. Hermannus Boerhave, Prælectiones publicæ chemicæ a. 1718 et 1719.. de igne.

11219. [Nov. 31.] ch. XVIII. 65. 4°. Gerhardus Van Swieten, Additamenta ad Sebastiani Le Vaillant Botanicon Parisiense Lugduni Batavorum 1723. 8°.

11220. [Nov. 18.] ch. XVIII. 96. 4°. Hermannus Boerhave, De oculis et de visu prælectiones.

11221. [Nov. 19.] ch. XVIII. 78. 4°. Hermannus Boerhave, Methodus studendi in medicina.

11222. [Nov. 20.] ch. XVIII. 120. 8°. Hermannus Boerhave, Prælectiones publicæ de aëre habitæ a. 1722.

11223. [Med. 131.] ch. XVI. (1550.) 202. 4°. Euricius Cordus, Botanologicon.

11224. [Med. 142.] ch. XVI. (1552.) 239. 4°. Landus Bassianus Placentinus, Dictata in artem parvam Galeni, lecta secunda vice Paduæ 1552 in Nouembri et scripta a Georgio Handschio.

11225. [Med. 143.] ch. XVI. 62. 4°. 1.) 1ª—12ª. Galenus, De constitutione artis medicæ liber, explicatus privatim a doctore Comite de Monte seu Montano, Paduæ a 1551. 2.) 12ᵇ—24ᵇ. Comes de Monte, Explicationes privatæ in primum prognosticorum Aristotelis, Paduæ a. 1552. 3.) 25—62ª. Gabriel Fallopius Utinensis, Lectiones de tumoribus præter naturam, Paduæ a. 1552 et 1553. Quæ in hoc volumine continentur dictata excepit et scripsit Georgius Handschius.

11226. [Med. 144.] ch. XVI. 207. 4°. 1.) 1ª. Georgius Handschius, Poëmata extemporanea tria de coraliis. Incip.: 'Coralium durum sub cœlo molle per undam...' Expl: 'Coralium tactu sæua Medusa dedit.' 2.) 1ª. Idem, Epigramma in laudem Landi Bassiani. Incip.:

'Lande viam nobis directam pande medendi . . .' Expl.: 'Ingenii donis o Basiane sapis.' 1[b] vacat. 3.) 2[a]—82[a]. Victor Trincavelli, Dictata in nonum Rhasis ad Almansorem in gymnasio Paduano a. 1551 excepta a Georgio Handschio. 82[b] vacat. 4.) 83[a]—91[b]. Notata ex Haliabbate. 5.) 92[a]—119[a]. Antonius Frankenzan, De morbis muliebribus prælectiones Paduæ a. 1551 habitæ et a Georgio Handschio exceptæ. 119[b]—122[b] vacant. 6.) 123[a]—143[b]. Idem, Tractatus de morbo gallico dictatus Paduæ a. 1552. 7.) 144[a]—145[b]. Johannes de Vigo, Excerpta de morbo gallico ex eiusdem Chirurgia. 8.) 146[a]—148[b]. Comes de Monte seu Montanus, Tractatus de lue syphilidos excerptus. 9.) 149[a]—175[b] et 182[a]—207[b]. Dr. Bellicatus, Dictata in nonum Rhasis ad Almansorem. 10.) 160[b]. Victor Trincavelli, Notabile de affectionibus ventriculi. 11.) 175[b]. Dr. Tremenus, Prognostica et therapeutica quædam. 12.) 175[b]. Andreas Gallus, Methodus provocandi menstrua. 13.) 177[a b]. Contradictiones seu quæstiones medicorum disputandæ. 14.) 177[b]. Arnoldus de Villanova, Excerpti aphorismi. 15.) 178[a]. Facetiæ ad artem medicam spectantes. 16.) 179[b]—180[b]. Dubia medici argumenti.

11227. [Med. 174.] ch. XVI. 140. 4°. Johannes Evangelista Lungus Asulanus, Methodus inveniendi et curandi omnes humani corporis morbos compendiosa . . ad Galeni methodum conflata . . per tres distincta dialogos. Auctor ipse codicem exaravit et archiduci Ferdinando Tirolensi dicauit. Incip.: 'Salue mi Ode. Tu ad hanc usque horam . . .' Expl.: 'fiat igitur multis. Libri tertii finis.'

11228. [Med. 137.] ch. XVI. (1537.) 241. 4°. Augustinus Schurph, Annotationes in nonum Rhasis ad Almansorem, dictatæ in schola Wittembergensi a. 1537 et exceptæ a Georgio Handschio.

11229. [Univ. 375.] ch. XVI. 577. 4°. 1.) 1[a]—112[a]. Commentarii in Galeni de febribus libros. Incip.: 'Quod de duobus differentiarum generibus attingit Galenus . . .' Expl.: 'membra debilitata corroborentur sicuti jam sæpius dictum est.' 112[b]—149[a] vacant. 2.) 149[b]—183[a]. Tractatus de methodo universali curandi morbos. Incip.: 'Gal. l. 9. Meth. Cap. 6. scriptum reliquit non licere alicujus artis . . .' Expl.: 'aut prohibent propositam actionem.' 183[b]—187[b] vacant. 3.) 188[a]—446[a]. D. D. Benjamin, Explicatio textus Alexandri Tralliani inchoata a. salutis 1571. 6. die Nouembris. Incip.: 'Cap. I. De Alopecia. Duo sunt valde cognati affectus . . .' Expl.: 'qua excrementa sunt tincta.' 446[b]—447[b] vacant. 4.) 448[a]—526[a]. In primum et secundum librum Galeni ad Glauconem commentarius scholasticus. Incip.: 'Titulus seu inscriptio ostendit nobis quodnam sit subjectum . . .' Expl.: 'aut pus fouentia. Vide Gal. lib. 14. cap. 12.' 5.) 526[b]—549[b]. 'De affectibus uteri.' Incip.: 'Matrix membrum est propter fœtus procreationem . . .' Expl.: 'multum confert ad facilitandum partum. 550 vacat. 6.) 551[a]—577[b]. Variæ formulæ medicinales diversorum auctorum, inter quæ notatu digniora occurrunt: 7.) 564[a]. Christophorus Hifftl, Aqua solis. 8.) 564[b]. Idem, Confectio theriacalis. 9.) 565[b]. Hieronymus a Sprinzenstein, Regimen

tempore pestis. 10.) 568ᵃ. 'Contra febrem quartanam ex Moldauia a quodam Wallacho inuenta.' 11.) 568ᵇ. Dr. Enzian, Emplastrum stomachale. 12.) 568ᵇ. Franciscus Emericus, Puluis contra pestem. 13.) 570. Dr. Lazius, Morselli pro phlegmate.

11230. [Med. 161.] ch. XVII. 90. 4°. Tractatus hispanicus de equorum natura et electione deque morbis eorum curandis inscriptus 'Espexo de caballerizos y requerdo de albertares.' Incip.: 'A los quriosos y expertos cauallerizos les es muy competente...' Expl.: 'glosados y realzados por el auttor.'

11231. [Med. 165.] ch. XVI. 38. 4°. 1.) Iᵃ. Notabilia varia medica, inter quæ Distichon in laudem Matthæi Curtii Papiensis, quod incip.: 'Si certis anima species ...' Et expl.: 'nonne Galenus erat? Iᵇ vacat. 2.) 1ᵃ. Medicinalia miscellanea Paduæ excepta a Georgio Handschio, qui et omnem codicem scripsit. 3.) 1ᵇ—28ᵃ. Comes de Monte seu Montanus, Dictata in Hippocratis epidemicorum libros. 28ᵇ vacat. 4.) 29ᵃ—38ᵇ. Idem, Dictata in primam fen. primi canonis Auicennæ Doctr. 1.'

11232. [N. s. n.] ch. XVIII. 4. 4°. 'Remedia quædam faciliora contra morbos ex Dioscoridis et Matthioli commentariis' cum 'appendice botanica ex variis.'

11233. [Med. 175.] ch. XVI. 141. 4°. Remedia et experimenta germanice potissimum conscripta sermone, inter quæ nominibus auctorum adscriptis occurrunt: 1.) 3ᵃ, 47ᵇ, 48ᵃ etc. Wolf Thalhauser, Varia remedia. 2.) 5ᵃ, 5ᵇ et 22ᵃ. Johannes de Haidegg, Nonnulla remedia. 3.) 7ᵇ, 8ᵃᵇ, 10ᵃ etc. Ambrosius Jung, 'Latwerg in enge der Brust' 'Preseruation in sterbenden leuffen' 'Zimetœlenwaſser' etc. 4.) 9ᵃ, 12ᵃ etc. Dr. Stocker, 'Rauchkertzeln fur den Schwindel' etc. 5.) 12ᵇ, 35ᵇ, 36ᵃ etc. Gereon Sailer, 'Pillulen purgierent' 'Tranck fur den Husten' etc. 6.) 13ᵇ et 38. Dr. Achilles, 'Confect fur den Schwindel' 'Confect in sterbenden leuffen' etc. 7.) 15ᵇ et 16ᵇ. Bernhardus Rorbach, 'Bewerts wasser in Zeit der Pestilentz' 'Latwerig.' 8.) 25ᵇ, 26ᵃ etc. Hugo de Senis 'Kittenlatwerig mit species.' 9.) 26ᵇ, 29ᵇ, 48ᵇ etc. Ulricus Jung, 'Pillulen fur Weetagen des Magens' 'Wasser fur den Cathar' 'Stichpflaster' etc. 10.) 30ᵃ. Magister Eduardus, 'Aqua vitæ.' 11.) 34ᵇ. Arnoldus de Villanova, 'Sanfft purgierende Latwerig'. 12.) 37ᵇ. 'Pomum ambræ imperatoris Maximiliani'. 13.) 39ᵃ. 'Diairis Salomonis.' 14.) 42ᵇ. Magister Klenck, 'Rauchkertzlen in sterbenden leuffen.' 15.) 46ᵇ. Johannes Bohemus, 'Pomum ambra vast lieblich.' 16.) 51ᵇ. Dr. Sill, 'Ein wolschmeckend puluer' 'pomum ambræ'. 17.) 58ᵇ. Domina de Thurn, 'Ein Rauchkertzen, wie man sie den Römischen kindern alle Jar zu Liechtmeſs macht.' 18.) 61ᵃᵇ. Johannes Bohemus, Secretum contra pestem 'ein Latwerig'. 19.) 72ᵇ. Magister Gallus, 'Aqua vitæ.' 20.) 75ᵃ. Arnoldus a Villanova, 'Purgierender Ipocras fur das Fieber.' 21.) 79ᵃ. Bartholomæus Montagnana, 'Puluis Sene preparate.' 22.) 79ᵃ. Avicenna, 'Puluis Turbit genant.' 23.) 80ᵇ. Dr. Lepus, Remedia ad melancholiam, germ. 24.)

86ᵃ. Guainerius, Hydromel 'Ein tranck in schmertzen der glider vnd nerven:' 25.) 91ᵃ. Johannes Lother, 'Ein bewert puluer contra pestem.' 26.) 91ᵇ. Dr. Leonellus, 'Puluer tempore pestis selbs praucht.' 27.) 94ᵃ. 'Ein wunderbarlich Aqua (Raymundi) Lullij.' 28.) 98ᵇ. Aegidius, 'Aqua petralis tertia Ein bewert wasser.' 29.) 100ᵃ. Georgius Schmid, 'Ein wasserpflaster zu alten schäden.'

11234. [Med. 172.] ch. XVI. 4°. 1.) 1ᵃ—66ᵃ et 103ᵇ—104ᵃ. Dispensatorium pro apotheca Christophori Baumbgartner a. 1561. 66ᵇ—103ᵃ et 104ᵇ—107ᵃ vacant. 2.) 107ᵇ—110ᵇ. Remedia ad diversos morbos et arcana superstitiosa, germanice.

11235. [Med. 171.] ch. XVI. 186. 4°. 1.) 1ᵃ—71ᵇ et 121ᵃ—186ᵇ. Curationes indicæ præsertim e Nicolai Monardis opere 'de simplicibus medicamentis ex occidentali India delatis' excerptæ, germanice. 72—76 vacant. 2.) 77ᵃ—84ᵇ. De oleorum quorundam virtutibus notabilia germanica. Incip.: 'Mastix oel 4 Dröpflin in Wein oder ainer Brüe...' Expl.: 'Altheæ M. 11. Fiat Infusio vel Decoctio.' 85—88 vacant. 3.) 89ᵃ—97ᵇ. De virtutibus lapidum, germanice. Incip.: 'Zum ersten vom Diemut der köstlich Stain ist weifs...' Expl.: 'verlogne ding gesagt vnd gelert hatt.' 98 et 99 vacant. 4.) 100ᵃ—115ᵇ. Johannes Mechinger, 'Ein nützlichs büechlin von dem wildpad gelegen im Fürstenthumb Wirttenberg' quod opusculum est descriptum ex impresso libello Tubingæ a 1413. 116—120 vacant.

11236. [Med. 173.] ch. XVII. 89. 4°. Theophilus presbyter et monachus, Libri tres seu diversarum artium schedula, nempe de temperamentis colorum, de arte vitriaria et de arte fusili. Hi libri e cod. 2527 descripti sunt.

11237. [Med. 170.] ch. XVI. 239. 4°. c. margg. pict. et deauratis. Petrus Merenda Brixianus, Evacuandi ratio tribus libris contenta. (Impressa Basileæ 1547 et 1555. 8°.)

11238. [Med. 151.] ch. XVI. 207. 4°. Georgius Handschius, Adversaria medica præsertim collecta e praxi, quam cum medicis Patavinis aliisque fecit a. 1551—1553, inter quæ notatu digna occurrunt: 1.) 1ᵃ—54ᵇ. Amatus Lusitanus, Curationum medicinalium centuriæ, excerptæ et additamentis auctæ a collectore. 2.) 50ᵇ. Comes de Monte seu Montanus, Modus evacuandi materiam communem in principio curæ. 3.) 51ᵇ. Caspar Cygneopolitanus (? de Schwanenstadt), Potio purgans, quæ est secretum. 4.) 55ᵃ—66ᵇ. Accessiones ad varios ægros clarissimi Montani collectæ a Vincentio Casali Brixiano. 5.) 67ᵃ—68ᵇ. Leonellus de Victoriis, Cura mulieris paraphrenesi et aliæ angina laborantis. 6.) 75ᵃ. Collecta e libris Casparis Schoberi medici Salisburgensis. 7.) 76ᵇ. Cura Ludovici ad dolorem intensissimum renum et vasorum spermaticorum. 8.) 77ᵃ. Dr. Minzinger Moguntinus, Cura mictus sanguinis. 9.) 80ᵇ. Leonellus de Victoriis, Cura colicæ ventosæ. 10.) 83ᵃ. Hieronymus de Fiorenzuola, Cura podagræ frigidæ. 11.) 84ᵇ. Ludovicus de Leonibus, Cura cholericæ passionis, Bononiæ a. 1521. 12.) 86ᵃ—88ᵃ. Matthæus de Gradi,

Consilium contra hydropem. 13.) 88 ab. Victor Trincavelli, Ex visitatione ægrorum notabilia. 14.) 94b. Leonellus de Victoriis, Ex libro Doctoris Himmelbergii excerpta. 15.) 95a—100a. Victor Trincavelli, Ex ejus praxi a. 1551. 16.) 100a—101a. Ludovicus Bellicatus, Gabriel Fallopius et Victor Trincavelli, Consilium pro lethargia. 17.) 115a—118b et 70a—74b. Comes de Monte seu Montanus, Observationes in ejusdem praxi Vicentiæ mens. Aug. et Sept. a. 1552. 18.) 126a. Bernhardinus Tomitanus, Præscripta in catarrho. 19.) 136a—138b. Ascanius Schratenperg, Cura febris. 20.) 143b—144a. Johannes ab Indagine, Chiromantia excerpta. 21.) 152a—162b. Victor Trincavelli, Franciscus Frigimelica et Antonius Frankenzan, Consilia pro comite Julio de Salm a Hieronymo Capivaccio conscripta a. 1557. 22.) 162b—167b. Victor Trincavelli, Consilium, pro moniali laborante febre lenta, catarrho falso et suppressione mensium. 23.) 167b. Idem, Nota de morbo gallico. 24.) 168a—177b. Idem, De casu mirabili pro quadam Pomeranica. 25.) 178a—186b. Idem, Sermo pro muliere Veneta. 26.) 187a—192b. Idem, Consilium pro nobili matrona laborante intemperie calida hepatis et capitis, frigida vero ventriculi. 27.) 193a—199a. Idem, Consilium pro quodam paralytico. 28.) 199a—205a. Idem, Oratio pro matrona Brixiana. 29.) 202b. Antonius Frankenzan, Victor Trincavelli et Franciscus Frigimelica, Sententiæ de natura morbi gallici. 30.) 205a—207b. Victor Trincavelli, Consultatio pro nobili matrona Salodiensi ulceribus laborante in tibia prope talum dextrum.

11239. [Med. 146.] ch. XVI. 127. 4°. Georgius Handschius, Collectanea ex Hippocrate et Galeno, inter quæ etiam leguntur: 1.) 1a. Johannes Jovius Pontanus, Excerpta e libro VIII. de rebus cœlestibus. 2.) 2b. Fragmentum disputationis habitæ Paduæ, an Galeni liber de optima secta sit genuinus. 3.) 98a, 100b et 101a. Georgius Handschius, Ratio studiorum.

11240. [Med. 147.] ch. XVI. 149. 4°. Georgius Handschius, Collectanea miscella præsertim vero argumenti medici, quorum sequentia enotatu digna existimavimus, videlicet: 1.) 1a. 'Contenta in hoc libro.' 2.) 2a. Collectoris Georgii Handschii ratio studiorum. 3.) 2b et 38b. Excerpta ex Hippocrate, Avicenna et Arnoldo de Villanova. 4.) 2b et 39b. Apophthegmata. 5.) 2b et 145b. Johannes Damascenus, Aphorismi excerpti. 6.) 3a—4a. Andreas Appellatus Patavinus, Ex prælectionibus in nonum Almansoris. 7.) 4a. Dubitatio an genuinus sit libellus Galeni de ossibus. 8.) 9a—26a. 'Quæ ex Dris. Montani lectionibus in Rhazem dictatis et descriptis decerpsi.' 9.) 28a. 'Auctores medici anno 1550 Patavii prælecti.' 10.) 28 ab. Landus Bassianus, Divisio medicinæ. 11.) 29a. Divisiones medicinæ Arabum. 12.) 30a. Andreas Appellatus, De compositione simplicium. 13.) 30b. Ratio cur cholerici et Aethiopes crines habeant crispos. 14.) 30b. Variorum definitiones medicinæ. 15.) 31a. Antonius Frankenzan, De febre ephemera ex Avicenna. 16.) 32a—34a. Ludovicus Bellicatus, De apoplexia ex Rhaze. 17.) 34a. Idem, De lethargo. 18.) 34b—

35a. Collegium medicum habitum inter doctores Johannem Baptistam Montanum, Franciscum Frigimelicam et Bellicatum, Paduæ 1550. 19.) 39b. 'Libri quos habeo hic medicinales.' 20.) 40b, 45b, 46a, 47a etc. Quædam e praxi doctoris Tremeni. 21.) 47a. Formularum medicarum a medicis Pragensibus concinnatarum principium et clausula. S. S. A. N. G. etc. 22.) 57a. Excerpta e Leonhardi Fuchsii paradoxis medicinæ. 23.) 57a—59b, 60b—61b et 74b—73b. Excerpta e Macrobii libro VII. Saturnalium. 24.) 60a—61b. Excerpta ex Aulo Gellio. 25.) 62ab. 'Nota aliquas singulares virtutes, quas habui ab homine experto Magistro Vincentio pictorum principe.' 26.) 63ab. Notabilia a medico Veneto doctore Antonio. 27.) 64a—66b. Facetiæ et apophthegmata ab Hieronymo librario Tridentino a. 1551—1553 communicata. 28.) 26b. Notabilia ad vitam Alberti Düreri pictoris. 29.) 67a. Versiculi viginti, in quodam codice Senecae perperam tributi. Incip.: 'Decet regem observare legem . . .' Expl.: 'Per moderantiam peruenitur ad abundantiam.' 30.) 67b, 68b—69a. Excerpta e Catone de re rustica. 31.) 69ab. Excerpta e Columella. 32.) 69b—70a. Excerpta e Quintiliano. 33.) 70b—71b. Franciscus Philelphus, Ex epistolis quædam. 34.) 74a—83b. Petrus Aponensis vulgo Conciliator, De venenis excerpta. 35.) 83b—85b. Gaudentius Merula, Ex libro memorabilium. 36.) 86a—96b. Rodigerius de Castro, Practica excerpta. 37.) 96b—97a. Ex Arculano super Rhazis lib. IX. Almansoris de ventositate stomachi. 38.) 97b—98a. 'Quae ex disputatione cum Daniele Ulmensi habeo' Georgius Handschius. 39.) 100a—104b. Hieronymus Cardanus, De subtilitatibus liber excerptus. 40.) 105a—111b. Hieronymus Brunsvicensis, Opera excerpta. 41.) 114b—133a. Johannes Dryander sive Eichmann, Libellus practicae, germanice scriptus et excerptus. 42.) 133b—139b. Caspar Kegler, Regiment wider die Pestilentz und Schweifzsucht. Lipsiae. 1529. Excerpta. 43.) 120a. Ex epistolis Johannis Langii et e libro Antonii Benivenii, De mirandis morborum causis. 44.) 141a—142a. Ex P. A. Matthiolii commentario in Dioscoridem. 45.) 142b—145b. Excerpta ex Avenzoar, Guainerio, Valesci de Taranta et e Philonio. 46.) 145ab. Johannes Damascenus, Aphorismi excerpti. 47.) 145b—146a et 148b. Excerpta ex aphorismis, e libro de aegritudinibus puerorum et de casibus Rhazis. 48.) 146b. Ex Guilielmo de Saliceto regulis medicis. 49.) 146b—147b. Ex aphorismis Rabbi Moisis Maimonidis, ex Herculano, e Galeni praecognitionibus de febribus. 50.) 147b—148a. Fridericus Chrysogonus, Liber de modo collegiandi, prognosticandi etc. excerptus. 51.) 149a. Christophorus Encelius, De re metallica libellus excerptus.

11241. [Med. 169.] ch. XVI. 159. 4°. Commentarii in Hippocratis aphorismos. Incip.: 'Hic ego non faciam meam litem, vtrum hoc opus sit distinctum in 7 libros. . .' Expl.: 'non de abolitione facultatum sed de alteratione seu debilitate.'

11242. [Rec. 1207.] ch. XVIII. 329. 4°. Compendium Physicae particularis, cuius tractatu primo continetur Astronomia. Incip.: 'Quinque

partes in Astronomia distinguit doctissimus astronomus Keplerus...' Expl.: 'haecque erit materia secundi tractatus.'

11243. [Rec. 1208.] ch. XVIII. (1729.) 424. 4°. Mr. Benet, Elemens de la géométrie speculative à l'usage des classes de Philosophie dictés.. en l'année 1729. Incip.: 'La géométrie speculative est une partie des mathématiques, qui a pour objet...' Expl.: 'à les admirer et à les ètudier.'

11244. [Rec. 1843.] ch. XVII. (1603.) 14. 4°. c. fig. delin. Levinus Hulsius, Beschreibung vnd Vnterricht des newen Büchsen- oder Artillerie-Zirkels (Quadranten), An Ferdinand Ertzhertzogen zu Oesterreich gerichtet a. 1603. Incip.: 'Warzu diser Circkel diennet. Diser newer zusamen geordneter Circkel begreifft . . .' Expl.: 'oder was mann sonst messen wil absehn.'

11245. [Fosc. 325.] ch. XVII. 33. 4°. Angelus Cato, De venenorum natura, compositione et qualitate ac de eorum contrariis libri duo, ex bibliotheca Ferdinandi Regis deprompti, latine et italice. Incip.: 'Mortale hominum genus, quod innumeris casibus . . .' Expl.: 'con vino bianco perfetissimo a digiuno. Finis.'

11246. [Rec. 1369.] ch. XVII. 242. 4°. 1.) 1^a—196^b. Praxis medica. Pars secunda prælectionum de medicina in genere. Incip.: 'Absoluta iam Medicinæ Theoria ingrediar alteram partem...' Expl.: 'ne plus promittatur ab ipsis quam præstare possunt.' 197 vacat. 2.) 198^a—242^a. 'Collegium chirurgicum a.. Johanne Christiano Langio Lipsiæ habitum; auspicatum die 18. Januarii 1698, ejusdem anni die 9. Julii finitum.'

11247. [Med. 140.] ch. XVI. 163. 4°. 'Secunda pars practicæ D^ris. Ulrici Leonori a Cuba, Medici Pragensis, collecta per Georgium Handschium, Lippensem, Germanico-Bohemum Anno 1550 Pragæ. Item addita sunt experimenta ex Antidotario privato.. D^ris Andreæ Galli regis Ferdinandi Protomedici.'

11248. [Med. 191.] ch. XVII. 16. 4°. Johannes Zwölfer, 'Series medicaminum selectiorum ex viperis paratorum propriaque manu elaboratorum, nec non pharmacorum e cornubus cervi tenellis seu typhis et osse de corde ejusdem desumptorum, itidem propria manu confectorum.'

11249. [Med. 192.] ch. XVII. 17. 4°. Arcana chymica e cœnobio Weingartensi eruta, quæ descripsit et Ferdinando III. Imperatori obtulit Johannes Baptista a Willenbroch a. 1650.

11250. [Med. 187.] ch. XVI. (1581.) 61. 4°. Nicolaus Monardes, Beschreibung von der piedra Bezaar vnd Jerna Escuercouera, von newem., gemacht. Incip.: 'Plinius thuet sich vast beclagen in seinem Buech...' Expl.: 'das Leben vnd gesundheit des Herren.'

11251. [Med. 148.] ch. XVI. 175. 4°. Georgius Handschius, Experimenta probata variorum medicorum, inter quæ reperiuntur nominibus asc-

torum adjectis sequentia: 1.) 1ª—2ª. Matthæus Sylvaticus, Ex additionibus ad Pandectas. 2.) 2ᵇ—4ª. Excerpta ex Arnoldo de Villanova. 3.) 4ᵇ, 32ª etc. Excerpta e Guilelmo Varignana. 4.) 5ª. Hector de Manfredis, Secretum ad sanguinem collectum in pectore. 5.) 6ᵇ. Friderici regis remedium ad omnes febres auctore quodam medico Salernitano. 6.) 8ᵇ. Confectio syrupi S. Ambrosii. 7.) 8ᵇ. Excerptum de dentium dolore ex Aggregatore i. e. Jacobo de Dondis. 8.) 9ª. E rosa angelica Johannis de Gaddesden. 9.) 10ª. Unguentum e Constantini Africani practica de tinea. 10.) 10ᵇ—11ª. Ex libro Tremeni. 11.) 11ª—12ª. Ex libro Germani apud Albertum specialem, germanice. 12.) 12ᵇ. Johannes Stocker Ulmensis, Unguentum ad dolorem dorsi. 13.) 13ª. Andreas Vesalius, Decoctum Chinæ excerptum. 14.) 17ᵇ—18ª. Daniel Cellarius Ulmensis, Remedium ad præfocationem matricis et ad dolorem dentium, a. 1552. 15.) 18ª. Antonius Breloch, Contra febres. 16.) 18ª—27ª. Remedia ad diversos morbos, quæ Daniel Cellarius collectori Georgio Paduæ 1552 communicavit, partim latine partim germanice. 17.) 28ᵇ—29ª. Magister Bartholomæus, Remedium in vigiliis et febre. 18.) 29ᵇ. Daniel Cellarius, Remedium ad tertianam. 19.) 29ᵇ. Caspar Polonus, Remedium ad procidentiam sedis et ad ramicem. 20.) 29ᵇ—30ª. 'Quæ dr. Fallopius dixit in privata Anatomia.' 21.) 29ᵇ—32ᵇ et 34ª. Excerpta 'e libris Schoberi medici Salisburgensis.' 22.) 30ᵇ. Thomas a Lastenburg, Secretum ad omnes ægritudines. 23.) 31ª. Franciscus de Novalibus, Secretum ad prouocandam urinam. 24.) 31ª—32ª. Dr. Ludovicus, Remedia ad diversos morbos. 25.) 32ª. Martinus Pfaff, Remedium contra tabem alicuius membri. 26.) 32ª et 36ᵇ. Guilelmus a Varignana, Remedia ad diversos morbos. 27.) 33ᵃᵇ. Heliotheus Bononiensis, Ex receptario quaedam. 28.) 33ᵇ. Vincentius Valgrisius, Remedium ad febres intermittentes. 29.) 37ᵇ. Antonius Fiorenzuola, Cura in dysenteria. 30.) 39ᵇ. Dr. Peusser, Remedium ad præservandos oculos. 31.) 39ᵇ. Dr. Tanhauser, Remedium ad oculorum ruborem. 32.) 42ᵇ. Dr. de Risenpach, Salisburgensis, Experimentum ad ardorem urinæ. 33.) 42ᵇ. Dr. de Parsperg, Experimentum contra calculum. 34.) 42ᵇ. Comes de Monte seu Montanus, Ultimum remedium in gonorrhoea. 35.) 42ᵇ. Wolfgangus Hoffer, Ad dolorem renum. 36.) 50ª—51ᵇ. Gabriel Himelberg, Varia remedia. 37.) 52ª. 'Ex libro antiquo manuscripto Tridenti in pulchris membranis' argumenti medici. 38.) 53ª. A. Cornelius Pinczius, Remedia ad diversos morbos. 39.) 55ᵃᵇ. Aqua.. ad lippitudinem, quam quidam canonicus Tridentinus habuit ab uxore Maximiliani Cæsaris. 40.) 60ᵇ—62ᵇ. Unguentum, quo, dum ungitur instrumentum, vulneratus etiam absens et inscius curatur, čechice. 41.) 65ª—111ᵇ. Dr. Pollio, Remedia ad diversos morbos. 42.) 75ª. Thomas de Wasserburg, Remedium ad colicam. 43.) 89ª. Conradus de Tramin, Remedium ad pestem. 44.) 89ᵇ. Johannes Stocker, Remedium ad pestem. 45.) 91ª. Dr. Braytnower, Contra fluxum sanguinis vndecunque. 46.) 91ᵇ. Johannes Stocker, Remedium ad aquam fluentem ex juncturis. 47.) 94ᵇ. Conradus de Prayten, Remedia ad

ulcera inveterata crurum, germanice. 48.) 103b. Magister Collinus, Remedium ad tussim. 49.) 108a. Laurentius Wenzel Norimbergensis, Collyrium, germanice. 50.) 112a—117a. Experimenta medica, quæ collector Georgius didicit Oeniponti. 51.) 120ab. Adolphus Occo Augustanus, Cura oculorum, germanice. 52.) 130ab. Stephanus Kislinger Viennensis, Remedium ad dysuriam, germanice. 53.) 138a. Michael Toxites, Remedium ad odontalgiam, germanice. 54.) 138b. Gerhardus Bucoldian, Remedium ad dyspnoeam, germanice. 55.) 140b. Caspar Stromeyer, Remedium ad icterim, germanice. 56.) 142ab. Remedium ad odontalgiam, archiduci Ferdinando ab empirico Veneto datum et ex italica a collectore Georgio in linguam versum germanicam. 57.) 142a—145b et 158a—163a. Ex libello dominæ a Loxan excerpta remedia ad diversos morbos, germanice. 58.) 147ab. Petrus Merenda, Remedium ad diarrhoeam cum tenesmo, germanice. 59.) 149ab. Dr. Grill, Remedia duo ad dysenteriam, germanice. 60.) 158a. Hermannus Starck, Remedium ad oculorum ruborem.

11252. [Med. 225.] ch. XVI. 16. 8°. obl. Varia secreta technologica conscripta sermone germanico, videlicet: 1.) 1a—11a. De cædendis, colorandis, poliendis etc. lignis. 2.) 8a et 14b—15a. Von Raketten vnd Pulverladungen. 3.) 11a—14a. De plumis colorandis. 4.) 15b—16a. Instructio germanica ad unguentum præparandum pro thoracibus colorandis.

11253. [Rec. 1252.] ch. XVII—XVIII. 432. 8°. Dispensatorium medici cuiusdam tribus linguis germanica, latina et italica promiscue conscriptum cum indice materiarum subnexo.

11254. [Med. 235.] ch. XVI. 101. 8°. 1.) 1a—89a. Tractatus varii de morbis infantum. Incip.: 'De achoribus, et favis. Saphaphadi a Rhase dicitur affectus...' Expl.: 'Windpokken. Vngantur oleo lini et adspergatur puluis origani.' 2.) 89b—91b. De fomentationibus et embrochis in genere. Incip.: 'Fomenta alia calide sunt alia frigida...' Expl.: 'mineras omnes exacte dinoscere.' 3.) 92a—101b. Remedia ad varios infantum morbos, partim latine, partim germanice.

11255. [Med. 232.] ch. XVI. 249. 8° obl. 'Rapturale' cuiusdam medici Poloni a. 1529 conscribi inceptum, in quo notatu digniora obviam veniunt sequentia: 1.) 19b. Tragæ a regis Poloniæ Wladislai (? VI.) confortans omnia membra. 2.) 22a. Dr. Mychwuthe, Morselli imperatoris. 3.) 23a. Dr. Valentinus, Puluis odoriferus. 4.) 33b. Dr. Solffa Rufa, Haustus solutivus et digestivus ad purgandam choleram. 5.) 41b. Puluis odoriferus Sigismundi I. regis Poloniæ. 6.) 60a. Oxysaccharum Nicolai. 7.) 61a. Mel violarum et rosarum Nicolai. 8.) 121b et 138a. Comes a Monte seu Montanus, Unguentum ad scabiem. 9.) 205b. Johannes de Cuba, Hortus sanitatis excerptus. 10.) 205b. De præsagienda morte vel salute per verbenam. 11.) 214b. Petrus Chirurgus, Unguentum ad vulnera antiqua et difficilis curationis. 12.) 219a—222b et 227a—234b. Jacobus de Partibus,

Summula ex Mesue libris excerpta. 13.) 235ᵃ—244ᵃ. Vocabula herbarum ordine alphabetico, latine, polonice et germanice. 14.) 244ᵇ—249ᵃ. De variis morborum generibus, latine et polonice.

11256. [Philos. 610.] ch. XVII. 90. 32°. Christophorus Rogatz Klagenfurtensis, Pyrotechnia tam bellica quam ludicra a. 1605, germanice.

11257. [N. s. n.] ch. XVII. folium longitudinis novem pedum et dimidii. Tabula cabbalistica partim latine partim hebraice conscripta. Incip.: 'N° 1. lux Entis non Entis Aor Enschoch...' Expl.: 'Terra nostra Malchuth de Malchuth Osie truncata.'

11258. [Rec. 1086.] ch. XVI. 168. 4°. Rabbi Joseph cogn. Gicathilia, Liber Porta lucis, quæ est Porta tetragrammaton, justi intrabunt per eam; a Maximiliani I. Cæsaris physico doctore Paulo Riccio de hebraico idiomate latino donata et sine auctoris nomine Augustæ Vindelicorum a. 1516 typis excusa. Accedit in hunc tractatum impressum, qui proprie divina nomina secundum somnia Talmudica tractat, commentarius hebraico-latinus ms.

11259. [Rec. 1357.] ch. XVII. 389. 4°. 1.) 1ᵃ—32ᵇ. Bartholomæus Korndorffer, 'Beſchreibung von der Lunæ, wie dieſelbig durch ettliche Mittel.. zu gutem Gold zu bringen sey..' Incip.: 'De ☽ eiusque defectibus: Das höchſte geheimbnuſs die ☽ zu ☉ ze machen...' Expl.: 'ſo haſtu die Luna Gold war weiſz vnd fix.' 33 vacat. 2.) 34ᵃ—38ᵃ. 'Eine.. Erklärung auff Korndorffers Confirmation, was dieselbig sey vnd wie sie solle verstanden werden.' 38ᵇ—39ᵃ vacant. 3.) 39ᵇ—42ᵃ. Tractatus de veterum philosophia naturali. Incip.: 'Omnes philosophiæ naturalis consultatissimi viri...' Expl.: 'ad philosophiæ naturalis majora misteria procul dubio est perventurus.' 42ᵇ vacat. 4.) 43ᵃ—69ᵇ. Johannes Hofrichter et Johannes Thyle senior, Scripta varia alchymica tam germanica quam italica. 5.) 70ᵃ—83ᵃ. Theophrastus Paracelsus de Hohenheim, Tincturæ physicorum tres et lapis philosophorum. 6.) 83ᵇ—110ᵃ. Idem, Medicamenta varia et tractatus de philosophia, germanice. 110ᵇ—112ᵇ. vacant. 7.) 113ᵃ—214ᵃ. Tractatus germanicus de aqua mercuriali cum annexis variis arcanis et operationibus alchymicis. 114ᵇ vacat. 8.) 115ᵃ—131ᵃ. Theophrastus Paracelsus de Hohenheim, 'Wie man die ſieben Metall claſsificieren soll etc.' 113ᵇ—130ᵇ vacant. 9.) 131ᵃᵇ. Philosophischer Saturnus Chibur Doap, welcher in primam materiam gebracht wird vnd wider fix gemacht worden. Incip.: 'R. den philosophischen Saturnum...' Expl.: 'daſs Sy vor wind vnd andern nicht auſzlöschen.' 131 vacat. 10.) 133ᵃ—331ᵇ. Theophrastus Paracelsus de Hohenheim, Tractatus sub 8.) præcedens repetitur et nonnulli alii minores tractatus alchymici argumenti subsequuntur. 112 vacat. 11.) 111ᵃ—157ᵃ. Johannes Christianus von Wildeck, 'Explicatio quæstionis magicæ Ob vnd wie Diuina potentia in allen natürlichen Corporibus per nostram artem Actu zu erkennen vnd zue finden sey.' Opus imperatori cuidam ni omnia fallunt Rudolpho II. dedicatum est. 157ᵇ—161ᵇ vacant. 12.) 132ᵃ—178ᵇ.

Manuductio ad præparanda varia objecta alchymica, germanice et latine. 13.) 179ᵃ—180ᵇ. Johannes von Kitlitz, Epistola germanica ad Rudolphum II. Imperatorem commendans præcepta sub 12.) præcedentia, s. l. e. a. 14.) 181ᵃᵇ. Georgius Kholius, Formula germanica ad aurum purificandum. 15.) 182ᵃᵇ. Adolphus von Althan, Formula eiusdem argumenti ut præcedens imperatori missa. 16.) 181ᵃ—186ᵃ. Petrus Paulus Mariani, Particular-Verzaichnuſs wie die Feur-Mörſer von leichten Material-Sachen gemacht werden. 17.) 187ᵃ. Elementa cryptographiae alchymicae. 18.) 187ᵃ—189ᵇ. Methodus praeparandi olei Antimonii, germanice.

11260. [Rec. 1391.] ch. XVII. 82. 4°. 1ᵃ. 'Questo libro ho scritto tutto in Roma per il mio passa tempo 1680. Scripsi manu propria per provincias prouiciscendo.' Arma gentilitia infra picta sunt adjecta inscriptione 'C. A. M. (?) Q. V. H. V. T. J.' 1ᵇ vacat. 1.) 2ᵃ—11ᵃ. Notitiæ alchymicæ germanicæ et latinæ. 11ᵇ—14ᵃ vacant. 2.) 14ᵇ. Methodus conficiendi spiritus et olei nitri copiosi, germanice. 3.) 15ᵃ. Quomodo quicunque usque ad 400 passus et ultra sclopetariis parvis rite uti possit. 4.) 15ᵇ—50ᵇ. Notitiæ alchymicæ sub. 1.) continuantur. 5.) 50ᵇ. Delineatio æri iucisa 'Il gran Diamante del Sereniss. Gran Duca di Toscana' nunc in gazophylacio imperatoris Vindobonæ asservatus. 6.) 51ᵃ—52ᵇ. Tria carmina italica amatoria, quorum primum incip.: 'No ui credo speranze bugiarde...' Et tertium expl.: 'Dolce pace del cuor mio.' 7.) 52ᵇ—55ᵃ. Carmen undecim stropharum satyricum in odium Hebræorum dialecto Veneta conscriptum. Incip.: 'Casancesi d'accordo cantemo...' Expl.: 'Cazzo u'e in man.' 8.) 55ᵃ—56ᵃ. Cantilena germanica. Incip.: 'Liebe Velſen hohe Berge...' Expl.: 'Sterben mueſs in Traurigkeit.' 56ᵇ—52ᵇ vacant. 9.) 63ᵃ. Argumentum sub 3.) præcedens amplius docetur. 63ᵇ—68ᵇ vacant. 10.) 69ᵃ—82ᵇ. Notitiæ sub 1.) et sub 4.) præcedentes continuantur.

11261. [Rec. 1375.] ch. XVIII. 74. 4°. Franciscus Helfrid Woracziczky comes de Pabjenitz, 'Medica notata' germanice.

11262. [Rec. 1235.] ch. XVII. 131. 4°. Pseudo-Salomon rex Judæorum, Zecorbeni ouero clauicula.. tradotta dall' Idioma Hebraico all' Italiano dal.. Abraam Colorno ad instanza del Serenissimo di Mantoua.'

11263. [Rec. 1254.] ch. XVII. 71. 8°. Alexander Süſzkind, Manuale memorabilium privatorum, quæ conscripsit in provinciis belgicis a. 1695—1716 mercaturam exercens tam idiomate belgico quam hebraico cum appendice cambialium et epistolarum nec non actorum calculos illustrantium et confirmantium. Inter hæc privata occurrunt etiam quædam acta publica, præcipue Philippum Gentils de Langallerie concernentia.

11264. [Rec. 1312.] ch. XVII. 135. 8°. Tractatus germanicus de operationibus et variis productis chymicis et alchymicis.

11265. [Rec. 1225.] ch. XVII. 21. 4°. Il giuoco di sapere tutte le carte

che si fanno tirar fuori della mano' cui et aliorum ludorum methodus subnexa est.

11266. [Rec. 1895. 1—7.] ch. XVII. 248. 8°. 1.) 1ª—12ᵇ. Origo et progressus totius humanæ linguæ a Protoparente nostro Adamo ad nostra usque tempora, additis peregrinis alphabetis variarum lingnarum, unacum syllabis cabalisticis et characteribus ueterum etc. 2.) 13ª—69ª. Theophrastus Paracelsus de Hohenheim, Von Heilung der zauberischen Schaden. 69ᵇ vacat. 3.) 70ª—153ª. Idem, Ein Modus der Tinctur, wie er solche selbst gearbeitet und seinem Schueler übergeben hat. 153ᵇ vacat. 4.) 154ª—171ª. Verus lapis philosophorum seu Mysterium . . pro tinctura auri facienda . . opus . . quod in misericordiæ et charitatis signum accepit P. Franciscus de La Pierre O. Praed. prior Clattoviensis. 171ᵇ vacat. 5.) 172ª—195ᵇ. Libellus de arte examinandi aurum, argentum, plumbum etc. germanicus fine carens. 6.) 196ª—218ᵇ. Alius libellus de arte examinandi metalla a. 1701 itidem germanicus, Viennae in usum ut videtur Philippi Mann Augustani. 219 vacat. 7.) 218ª—248ª. Compendio di tutta la sacra Cabala divina. Annexa est farrago notitiarum cabbalisticarum.

11267. [Rec. 1895. 8 et 9.] ch. XVII et XVIII. 222. 8. c. figg. cal. exaratis. 1ª. Chymische Schriften. 1ᵇ vacat. 1.) 2ª—31ª. Hermes Trismegistus, Septem libri de magia in sermonem germanicum translati. 31ᵇ—32ᵇ vacant. 2.) 33ª—48ª. Signa, mysteria et incantationes cabbalisticae, germanice. 48ᵇ vacat. 3.) 49ª—90ᵇ. Arnoldus de Villanova, Somniale in germanicum translatum idioma. 4.) 91ª—116ª. Idem, De prognosticis morborum et de planetarum influxu libellus in linguam germanicam versus. 116ᵇ vacat. 5) 117ª—126ª. Idem, Sigilla, germanice. 126ᵇ—128ᵇ vacant. 6.) 129ª—132ᵇ. Signa et nomina cabbalistica. 133—136 vacant. 7.) 137ª—198ᵇ. Fragmenta operis cuiusdam cabbalistici perverse ligati, initio et fine carentia. 199 vacat. 8.) 200ª—206ᵇ. Hermes Trismegistus, Libellus qui et Trismosinus vocatur de tribus tincturis potentissimis etc. in linguam translati germanicam. Finis deest. 207—209 vacant. 9.) 210ª—222ᵇ. Secreti miracolosi per diuerse infirmità tutti esperimentati etc. Finis desideratur.

11268. [Rec. 1840.] ch. XVII. 36. 8°. Tabulæ arithmeticæ explicatione italica adnexa pro conjiciendis sortibus.

11269. [Rec. 1313.] ch. XVIII. 38. 8°. Dispensatorium medici cuiusdam germanici initio et medio mutilum.

11270. [Rec. 1310.] ch. XVII. 84. 8°. Collectio variarum operationum alchymicarum multorumque arcanorum ejusdem argumenti, quæ partim latino partim germanico conscripta sunt sermone.

11271 et 11271*. [Rec. 1896.] ch. XVII. 262 et 264. 8°. c. figg. cal. exaratis. Collectio notitiarum chymicarum, alchymicarum, cabalisticarum, medicarum et artificialium a diversis conscripta manibus, passim mutila.

11272. [Rec. 1275.] ch. XVIII. 55. 8°. Libellus pugillaris medici cuiusdam

hungarici a. 1749. Vindobonæ degentis et libertatem praxeos exercendæ ab imperatore Francisco I. et imperatrice Maria Theresia petentis. Complectitur iste libellus annos 1745—1750 et continet notitias medicas, metallurgicas, œconomicas etc.

11273. [Rec. 1314.] ch. XVII. 39. 8°. Raimundus Lullus, Processus universalis, una cum brevi instructione pro philosophico opere nimirum conficiendi lapidis philosophici et tractatu italico inscripto 'Aqua permanente filosofica e olio di sterco umano probatissimum.'

11274. [Rec. 1309.] ch. XVII. 63. 8°. Arcana hippiatrica, medica et artificialia, latino et germanico conscripta idiomate.

11275. [Rec. 1308.] ch. XVII. 128. 8°. Collectio variarum operationum pharmaceuticarum.

11276. [Rec. 1022.] ch. XVII. 136. 8°. Epistolæ medico-philosophicæ et alchymicæ annorum 1652—1664 in tres partes divisæ. Pars prima 1ª—14ª rubricata 'Question on est ce qu'on prend et quelle est la medecine universelle' incip.: 'Ce qui est universel se doit trouuer...' Et expl.: 'la pureté ou l'impureté de la matière.' 14ᵇ—16ᵇ vacant. Pars secunda 17ª—34ᵇ rubricata 'Le siège de Parnasse contenant les abus de la fausse et les fondemens de la veritable philosophie 1658' incip.: 'Depuis qu'on eut nouuelle de la mort d'Apollon...' Expl.: 'pour une juste recompence de leur temerité. Fin.' Pars tertia 35ª—136ª. Incip.: '10. Auril 1658 Le feu de lampe quand il serait...' Et expl.: 'sont l'ombre de la Celeste et Eternelle.'

11277. [Philos. 576.] ch. XVI. 89. 8°. 1.) 1ª—68ª. Patricius Tricasius Cæsariensis Mantuanus, Chiromantia. Opus impressum Venetiis per Dominam Elisabeth de Rusconibus 17. Augusti 1525. 68ᵇ—69ᵇ vacant. 2.) 70ª—89ᵇ. Tractatus de geomantia germanicus interspersis annotationibus et additamentis latinis cum prologo rhythmico, qui incip.: 'Welher nit in astrologei Gelert vnd wol erfaren sei Vnderstee sich nit geomantei Er leugt sust mer dan ander drei.' Textus tractatus absoluta figurarum latina explicatione incip.: 'Von inhaltung natur vnd aigenschaft der 12 hewser. Das erst ist ain starke gluckhafte angel...' Et expl.: 'tanto rectius erit Judicium etc.'

11278. [Med. 205.] m. XVII. 12. 8. Tractatus alchymicus. incip.: 'Vniversam lapidis philosophici rationem atque operationem...' Expl.: 'que fundamentum et initium est magni operis uti diximus.'

11279. [Med. 206.] ch. XVI. 95. 8°. Tractatus alchymicus. Incip.: 'Sciant omnes operantes in hac arte alchimica...' Expl.: 'velociter vndique fluit.'

11280. [Med. 209.] ch. XVII. 19. 8°. c. fig. col. Georgius Lippay de Zombor, Mons magnesiæ, ex quo obscurum sed verum subjectum philosophorum effoditur et expresse denominatur.. Leopoldo I. imperatori dicatus. Procœmium incip.: 'Quam mirabilem ac naturalem dispositionem...' Et expl.: 'emblemate magis elucidabo.' Opus incip.: 'Quænam huius Terræ proprietates...' Et expl.: 'Amico servet et serviat.'

11281. [Med. 214.] ch. XVI. XXVI + 370. 8°. Martinus Hannzweig, Sylloge remediorum, secretorum etc. adjunctis simul adversariis astrologicis cum indice alphabetico præcedente, latine et germanice. Notabiliora videntur esse: 1.) 29ª—34ª. De memoria ex libro Christophori Wirsung Buech der Artzney. 2.) 44ª. Medicamentum regis Daniæ Christiani III. contra morbum caducum. 3.) 44ᵇ. Syrupus S. Ambrosii provocans sudorem et sitim extinguens. 4.) 54ª—55ª. Johannes de Coleto, Margarita pretiosa ingenii memoriæ. 5.) 69ª. Numerorum notæ e duobus antiquissimis libris astrologicis et magicis. 6.) 69ᵇ—70ª. Serenus Sammonicus, Abracadabra. 7.) 70ª. 'Exorcismus Varronis adversus coxendicem.' 8.) 107ª. Johannes Baptista Porta, 'Von heimlicher Schrift.' 9.) 304ª. Versus latini astrologici. Incip.: 'Frigidus et siccus Jupiter æstuat udus...' Expl.: 'Libraque, Scorpius, Ara tenens, Caper, Amphora, Pisces.' 10.) IIª. Laurentius Jonischer, Distichon in laudem Hungariae. 'Vina, boves, ferrum, segetes, sal, flumina et aurum Pannoniae nobis diua ministrat humus.'

11282. [Rec. 1332.] ch. XVII. 280. 8°. 1.) 1ª—142ᵇ. Operationes et observationes chemicae et alchymicae, germanice. 2.) 143ª—260ª. Raimundus Lullus, Tractatus de conservatione vitae humanae et de quinta essentia. 260ᵇ vacat. 3.) 261ª—280ᵇ. Operationes et observationes in 1.) continuantur.

11283. [Rec. 1330.] ch. XVIII. 5. 8°. Johannes Martinus Textor et Eva Barbara Textorin, Praeparatio lapidis philosophici cum clave, germanice. Incip.: 'Nimm a. b. c. d. e. f. g. incorporire diſe Species...' Expl.: 'gieb denen Armen ſein Gebühr das bitt ich dich getreulich.'

11284. [Rec. 1816. 6.] ch. XVII. 36. 8°. Miscella magica et necromantica, italice et germanice.

11285. [Rec. 1336.] ch. XVII. 89. 8°. Præscriptiones medicæ pro curandis variis morbis cum operationibus nonnullis alchymicis adnexis, gallice et latine.

11286. [Rec. 1342.] ch. XVII. 118. 16°. Variae operationes alchymicae germanico sermone et partim plumbo conscriptæ.

11287. [Rec. 647.] ch. XVII. 11. 8°. Orlando Maria Fortunato, Discorso sopra il suo sale Armoniaco, poi il modo di preparare l'Elisir proprietatis, il ludo per li Carcoli e l'Aqua mercuriale.

11288. [Med. 224.] ch. XVI. 12. 8°. Georgius Phaedro Rhodochaeus, Chirurgia minor sermone germanico conscripta. Impressa Basileæ. 1562. 4°.

11289. [Rec. 642.] ch. XVI. 126. 8°. Observationes medicæ lingua conscriptæ germanica de constitutione et conservatione singularum partium corporis humani. Incip.: 'De ventorum vi et efficacia. Die winde machen den Leib vnlustig...' Expl.: 'Lege es auf die bosen Zehen oder stecks drin.'

11290. [Rec. 1328.] ch. XVI. 98. 12°. Varia arcana et operationes alchymicæ conscripta sermone germanico. Codici mira scripturæ parvitate

et nitore excellenti lectores minime pepercerunt, initium et finem detruncarunt et quæ non interierunt folia valde contaminarunt.

11291. [Rec. 656] ch. XVII. 91. 12°. Saturnia Regna sive Magisterium per hermeticas positiones digestum auctore R. F. F. M. S. Philosopho Adepto Anno Pacis 1649. Liber typis editus ab adm. R. Patre Gabriele Gotifredo ordinis S. Francisci de Paula in Morauia.

11292. [Med. 227.] ch. XVII. 97. 16°. 'Heliæ artistæ Præcursor. Opusculum ignoti cuiusdam authoris, in quo praxis philosophici magisterii lucide ac sincere denudatur..' Incip.: 'Artem Alchemiæ siue transmutationis metallorum esse veram...' Expl.: 'in quatuor Lima cum Conchis reseratam inuenies.'

11293. [Med. 228.] ch. XVII. 79. 8°. c. fig. cal. exarat. Theodorus Ornister, Libellus alchymico-moralis, in quo principia et dicta chemicorum de mercurio, sale et sulphure examinantur et moraliter exponuntur. Incip.: 'In palæstra chymica generaliter ex tribus principiis . . .' Expl.: 'Deficit meus Sermo Regio de Mercurio: desit forma.' Carmen libellum claudit.

11294. [Nov. 395.] ch. XVII. 75. 16°. I^a. Titulus libri. I^b vacat. 1.) 1^a—40^b. 'Artetii et Mininii Apologia in artem magicam.' 2.) 41^a—74^b. Petrus de Abano, Elementa magica.

11295. [Med. 229.] ch. XVII. 115. 12°. 1.) 1^a—4^a et 175^b. Nomina chymistarum quorundam in Germania et Italia. 2.) 1^a—15^a, 97^b—100^a, 109^a, 113^b—115^b. Adversaria metallurgica, partim germanica partim italica. 3.) 8^b, 109^a et 110^b. Indicia fodinarum et thesaurorum in Bohemia, Silesia (Zobtenberg), Morauia et Hungaria. 4.) 15^b—20^a et 31^a. Verzeichniſs etlicher Schätze auch Silber- und Goldbergwerke, so durch . . Theophrastus Paracelsus angezeigt worden. 5.) 20^b—30^a, 35^b—36^a. Experimenta chymica, partim latine partim germanice. 6.) 21^b. Epitaphium Theophrasti Paracelsi. 7.) 21^b, 23^a etc. Basilius Valentinus, Experimenta chymica, germanice. 8.) 31^a—97^a, 100^a—109^a et 110^a. Indicia fodinarum in Stiria, Carinthia, Austria superiori, Tiroli et archiepiscopatu Salisburgensi germanice. 9.) 109^b et 113^b. Notabilia metallurgica siglis conscripta. 10.) 113^b. Notabile de Helleboro nigro in Carinthia sponte crescente.

11296. [Rec. 1840. 2.] ch. XVIII. 21. 16°. Compendium totius Cabalæ per Raymundum Lullum aptatum idiomati latino.

11297. [Rec. 1329.] ch. XVII. 117. 16°. c. figg. cal. exarat. Collectio notitiarum alchymicarum, latine, germanice et gallice.

11298. [Rec. 1923. 2.] ch. XVII. 19. 32°. Secretum alchymicum conficiendi lapidis saturnini. Opusculum lingua italica conscriptum et ad Cæsarem directum. Incip.: 'Non hò voluto tralasciarla di mandarli...' Expl.: 'sempre lodato nostro Signore in secula seculorum Amen.'

11299. [Rec. 1278.] ch. XVII. 38. 32°. Tractatus germanicus de oleo antimonii conficiendo. Incip.: 'Stibium alſz die philosophi sagen ist

componiert aufz dem edlen...' Expl.: 'danckh gesagt der Allerheyligsten Treyfaltigkeit Amen.'

11300. [Rec. 1347.] ch. XVIII. 258. 4°. Camillus Leonardi, Speculum lapidum, cui accessit sympathia septem metallorum ac septem selectorum lapidum ad Planetas D. Petri Arcensis de Scudalupis. Apographon editionis: Parisiis apud Carolum Sevestre et Davidem Gillium . . 1610.

11301. [Eug. Q. 36.] ch. XVIII. 43. 4°. Pseudo-Salomon rex Judæorum, 'Arcana secretorum naturæ seu quæ circa plantas et metalla.. tradidit filio suo Roboam.' Incip.: 'Audi, fili mi...' Expl.: 'nisi moriens filio tuo tradideris.'

11302. [Eug. Q. 81.] ch. XVIII. 80. 4°. Bartholomæus Korndörffer, 'Doaphoron wirdt dieses Buech genannt umb der grofsen Geheimnufs willen so im Doaphoron stecket zum langen leben.' Incip.: 'Alle grofzen Herren...' Expl.: 'fertig zu gebrauchen.'

11303. [Rec. 1841. 3.] ch. XVII. 38. 4°. Pseudo-Salomon rex Judæorum, 'Clavicula mirabilium mysteriorum et multarum rerum futurarum.' Incip.: 'Rex Salomoh dicit ad filium suum...' Expl.: 'malignorum occursum curabis.'

11304. [Rec. 1816. 5.] ch. XVII. 6. 4°. Formulæ cabalisticæ cum orationibus ad Christum, ad angelos etc. quæ ad eosdem processus magicos pertinent.

11305. [Rec. 559.] ch. XVIII. 38. 4°. Arcanum lapidis philosophorum ex celeberrimis auctoribus revelatum.

11306. [Rec. 1160.] ch. XVI. 427. 4°. Conradus Heresbach, 'Rei rusticæ libri quattuor' in germanicum translati linguam.

11307. [Rec. 1379.] ch. XVIII. 350. 4°. 1.) 1^a—48^b. Basilius Valentinus, 'Compendium veritatis philosophicum'. et ejus collectanea ex variis adeptis nec non multiplicatio et projectio, germanice. 49 vacat. 2.) 50^a—163^b. Idem, 'Via veritatis von der Quinta essentia et ordo metallorum,' germanice. 3.) 164^a—191^b. Gabriel Mädler, 'Von liegenden verborgenen Berckwerck' ex Guttman. 4.) 172^a—207^a. 'Alchimisch sachsische Processus des Reuters unndt Schweze.' 207^b vacat. 5.) 208^a—244^a. Processus alchymici, germanice. 6.) 245^a—316^b. 'Geheime Manipulatio etlicher Rofen- undt Gulden-Creutzer.' 7.) 317^a—348^b. 'Lilien und Rofen, welche Joh. Trithemius seinem Kloster zum Andencken hinterlafsen.' 8.) 349^a—350^b. Johannes Trithemius, Arcanum steganographicum.

11308. [Rec. 1356.] ch. XVIII. 58. 4°. 'Compendium über die Schrifften Fr. Basilii Valentini betreffent den Stein der Weifen aus dem Hamburgischen Druckh a. 1700.'

11309. [Rec. 557.] ch. XVIII. 109. 4°. Variæ operationes chemicæ, cum indice adjecto, germanice.

11310. [Rec. 258.] ch. XVII. 210. 4°. 1.) 1^a—74^b. Christophorus Pari-

ginus, 'Alfabeto apertoriale nel quale si contengono tutti gli alfabeti di tutte le sue opere e la pratica del presente apertorio alfabetale' a. 1476. Incip.: 'A significa l'onnipotente Iddio...' Expl.: 'sotto il pericolo dell' anima vostra.' 2.) 75ª—127ᵇ. Idem, 'Opus de compositione magni lapidis Cythara seu Violetta appellatum' a. 1477, italice. Incip.: 'L'eccelso e glorioso Dio ...' Expl.: 'de' beni terreni non altro.' 128 vacat. 3.) 129ª—177ᵇ. Idem, 'Summa minor seu Summetta', italice. Incip.: 'Figliuolo.. ebbi una tua...' Expl.: 'nobilissima parte di filosofia.' 4.) 178ª—185ᵇ. Andreas Omnibonus, Litterae ad Christophorum Pariginum d. d. Venetiis 6. Februarii 1478. Incip.: 'Sempre con usata fede...' Expl.: 'di poca fatica.' 5.) 186ª—210ᵇ. Christophorus Pariginus, 'Particulare tam ad album quam ad rubeum.' Incip.: 'Quia ars ista...' Expl.: 'possunt attingere.'

11311. [Rec. 1345.] ch. XVII. 255. 4°. Collectio variarum confectionum chemicarum et pharmaceaticarum.

11312. [Rec. 1236.] ch. XVII. 94. 4°. Genethliacon italicum ex astrologia judiciaria de vita Caroli VI. Imperatoris.

11313. [Rec. 359.] ch. XVIII. 38. 4° obl. 1.) 1ª—31ᵇ. 'Calendarium naturale magicum perpetuum, rerum secretissimarum contemplationes totiusque philosophiæ cognitionem complectens' in 27 tabulis exhibitum cum figuris pictis. 2.) 32ª—38ᵇ. Pseudo-Trithemius, 'De requisitis et effectu veræ magiæ secretum principi Joachimo a Brandenburgo traditum.'

11314. [Rec. 1374.] ch. XVI. 125. 4°. Collectanea argumenti medici et chemici, inter quæ multa excerpta ex libris huius generis utique D. Hennemann, Jacobi Pentike etc., germanice. Præterea inserta sunt f. 69. Georgii Fischeri carmen germanicum alchemici argumenti et f. 75 'tractatus Rogerii Bachonis de secretissimis naturæ misteriis supercœlestis.'

11315. [Rec. 1359.] ch. XVII. 250. 4°. 1.) 1ª—79ᵇ. Tractatus de medicina practica. Incip.: 'Auxillia (sic) docentis hanc...' Expl.: 'vel apertura forsan osse abraso.' 80 vacat. 2.) 81ª—238ª. Tractatus chemico-physicus. Incip.: 'Hanc artem varii tractatus...' Expl.: 'cum alcali vero fixo in nigrum abit.' 238ᵇ—240ᵇ vacant. 3.) 241ª—250ᵇ. De Aquis. Incip.: '1°. Aquæ stillatitiæ vaporosæ...' Expl.: 'ubi nec dum visita sunt corrupta, uide Processum 60um.'

11316. [Rec. 1373.] ch. XVII. 77. 4°. 1.) 1ª—13ª. Tractatus cabalisticus italicus, schematibus et tabulis expositus. 13ᵇ—16ᵇ vacant. 2.) 17ª—69ᵇ. 'Liber cabalæ judiciariæ .. Beschinelis de Bastoin.' Incip.: 'Cum sint multi eruditissimi viri...' Expl.: 'in exemplari cabalæ.' 3.) 70ª—77ᵇ. 'Modo o chiave per adoperare la cabala numerica.' Incip.: 'Primo osservare se nei titoli...' Expl.: 'il verso pentametro che sussegue.' Sequuntur tabulæ numerorum.

11317. [Rec. 1871.] ch. XVII. 224. 4°. 1.) 1ª—47ᵇ. 'Liber sapientiæ J. N. J. de arte divina et sacra sine ænigmate tradita et ad praxim

consecrata.' Incip.: 'Aperi hunc librum...' Expl.: 'uti jam informatus es.' 2.) 48ª—59ᵇ. 'Practica artis philosophicæ juxta præcepta tradita a Raymondo Lullo.' Incip.: 'Jamdudum, rex serenissime...' Expl.: 'felicissime regnet et vivat.' 3.) 60ª—69ᵇ. 'Multiplication' nempe tractatus alchimiæ gallicus. Incip.: 'Tout le secret de la multiplication consiste dans l'usage des sels . . .' Expl.: 'le succès n'est pas si beau.' 4.) 70ª—81ᵇ. 'De oleo Θ li fino et incombustibili.' Incip.: 'Darumb welcher da erkent...' Expl.: 'ein grofses Arcanum ist.' 5.) 82ª—224ᵇ. 'Medicinische, Chirurgische und chimische Schrifften.' Incip.: 'Ertz auf silber und gold zu probieren. Erstlich hab ich Ertz...' Expl.: 'vergehn die Fleck.'

11318. [Rec. 1874.] ch. XVII. 187. 4°. Farrago notabilium chemicorum, medicorum, pharmaceuticorum, cosmeticorum etc. latine, germanice, italice, gallice.

11319. [Rec. 1785.] ch. XVI—XVII. 127. 4°. 1.) 1ª—97ª. 'Collegium anatomicum per singulas lectiones divisum.' Incip.: 'Eram solitus in principio anathomiæ...' Expl.: 'cor magnum non sunt..' Cetera desunt. 97ᵇ—100ᵇ vacant. 2.) 101ª—113ᵇ. Basilius Valentinus, Fragmentum germanicum de lapide philosophorum. 3.) 114ª—121ᵇ. 'Compendium cabalæ, cuius mysterium consistit in 72 nominibus divinis.' 4.) 122ª—127ᵇ. Fragmentum tractatus alchymici ad Cæsarem. Incip.: 'Aperi hunc librum...' Expl.: 'ab hominibus reputatur.'

11319*. [Rec. 1785.] ch. XVII. 127. 4°. 1.) 1ª—112ª. 'Secretum secretorum' sive 'Wunder-Artzeney' opus medico-chymicum germanicum. 112ᵇ vacat. 2.) 113ª—127ᵇ. 'Processus (alchymicus) Wagnereckii liberi baronis' germanicus.

11319**. [Rec. 1785.] ch. XVII. 26. 4°. Carolus V. Imperator, Confirmatio privilegiorum Austriæ archiducibus incolisque concessorum usque ad Fridericum III. Imperatorem, germanice.

11319***. [Rec. 1785.] ch. XVII. 206. 4°. 1.) 1ª—184ª. 'Liber Docimasticæ Authore M. Z. W. A.' germanice. 2.) 185ª—206ᵇ. Johannes Wechninger, 'Liber secretorum quorundam arcanorum 1622', germanice.

11319****. [Rec. 1785.] ch. XVII. 155. 4°. Collectanea medica, chimica, alchymica etc. latine, germanice, italice et gallice.

11320. [Rec. 1840. 1.] ch. XVII. 220. 4°. Collectio amplissima operationum chymicarum et alchymisticarum.

11320*. [Rec. 1840. 2 et 3.] ch. XVII. 160. 4°. 1.) 1ª—48ᵇ. Liber germanicus de plurimis magiæ et nigromantiæ mysteriis. 2.) 49ª—52ᵇ. Clavis generalis magiæ Trithemianæ, germanice. 3.) 52ª—68ᵇ. Doctrina cabalæ, germanice exposita. 4.) 69ª—84ᵇ. Effectus divini, quibus singuli psalmi 1—150 davidici excellunt, germanice. 5.) 85ª—91ᵇ. Compendium cabalæ, cuius mysterium consistit in 72 nominibus divinis. 6.) 92ª—102ᵇ. Tabulæ cabbalisticæ italicæ. 7.) 103ª—136ᵇ. Johannes Trithemius, De annulis septem planetarum et de decem sigillis spirituum cœlestium. 8.) 137ª—152ᵇ. Nicolaus

de Argentina, 'Pretiosissimum bonum Dei' in tractatu de nicromantia expositus. 9.) 153a—160b. Johannes Trithemius, 'Explicatio super Sator Arepo etc.'

11321. [Rec. 1875.] ch. XVII—XVIII. 196. 4°. 1.) 1a—19b. 'Processus (alchymicus) Baronis de Wagnregg' germanicus. 20 vacat. 2.) 21a—82b. Collectio amplissima experimentorum, technicorum, medicorum, pharmaceuticorum etc. Intercalatus est tractatus de memoria artificiali. 3.) 83a—130a. Collectio altera formularum præsertim medicalium ad diversos morbos, quarum magna pars superstione abundat. 130b vacat. 4.) 131a—146b. 'Ars crucifixi' nempe superstitiones e cabbala haustæ, germanice. 5.) 147a—149a. Ineffabile nomen tetragrammaton per 72 nomina. 6.) 150a—172a. 'Arbatel de magia veterum, Basileæ 1575.' 172b vacat. 7.) 173a—196b. Fragmenta libri germanici de arte coquinaria.

11321*. [Rec. 1875.] ch. XVII. 127. 4°. Farrago collectaneorum medicorum, chemicorum, technicorum etc. latine, germanice, italice.

11321**. [Rec. 1875.] ch. XVII. 139. 4°. Collectanea medica, chymica, alchymica, cabalistica, technica etc. latine, germanice, italice et gallice.

11322 et 11322*. [Rec. 1787.] ch. XVII. 114 et 122. 4°. Liber variorum experimentorum præsertim de vitro faciendo, de pergameno parando, de re tinctoria et coriaria et multa alia præcepta technica cum indice adjecto, germanice.

11323. [Rec. 1786. 1 et 2.] ch. XVII. 246. 4°. 1.) 1a—96b. Experimenta chymica, latina et germanica. Notula docet 'Diſe experimenta hab ich ſelbſt aus des Eh. Leopold ſelig. aigenhendigen ms. dictirt.' 2.) 91a—246b. Alia collectio experimentorum chymicorum et technologicorum, germanice.

11323a. [Rec. 1786. 3—7.] ch. XVII. 208 4°. 1.) 1a—40b. 'Medicinalia chymico-galenica', latine et germanice. 2.) 41a—68b. 'Vademecum chymico-artificiale curiosum, 1606.' 3.) 69b—185b. Collectanea chymica potissimum ad medicinam spectantia. 4.) 186a—201b. 'Astrologia medicorum communicata a Francisco Bossinger, composita a Sebastiano Domisanschi.' 5.) 202a—208b. 'Diverses expériences du phosphore par Mr. Homberg.'

11323b. [Rec. 1786. 8.] ch. XVII. 198. 4°. Processus chymici et alchymistici, quibus adjecta sunt in calce nonnulla adnotata argumenti medici.

11323c. [Rec. 1786. 9.] ch. XVII. 83. 4°. 1.) 1a—8b. Epistola germanica alicuius ad filium de processibus chymicis. 2.) 9a. Processus alchymisticus Eduardi Kellei. 3) 9a—12b. 'Practica comitis Bernhardi.' 4.) 13a—19b. 'Kunstbuechlein allen kunstbaren Werkleuten' de metallis nec non collectio processuum ad technologiam spectantium. 5.) 20a—35. Centuria quodlibetica experimentorum (chymicorum) ad abbatem monasterii Weingartensis. 6.) 36a—57b. 'Clavis

chymica doctoris Philippi.' 7.) 58^{a}—83^{b}. 'Ex collectis Christophori Braun' processus chymici.

11323^{d}. [Rec. 1786. 10.] ch. XVII. 12. 4°. Fridericus liber baro de Rain, Contenta apocalypsis Hermetis, germ. ad Leopoldum I. Imperatorem a. 1689.

11324. [N. s. n.] ch. XVI. 23. 4°. 1.) 1^{a}—8^{b}. Relationes secretæ de ministerialibus Fuggerianis italicæ et germanicæ, partim litteris arcanis conscriptæ a. 1571 et 1572. 2.) 9^{a}—23^{b}. Plato, Apologiæ Socratis versio latina initio mutila. Ad calcem legitur 'finiit D. Sevenus 18. Febr. 1541.'

11325. [Rec. 1378.] ch. XVII. 99. 4°. 'Extractus ex prodromo Praxeos chymiatricæ Matthiæ Tillingi' latine et germanice.

11326. [Rec. 1877.] ch. XVII. 164. 4°. 1.) 1^{a}—127^{b}. 'Vera theoriæ tincturæ physicorum declaratio' cum indice germanico. 2.) 128^{a}—164^{b}. Collectio variarum operationum chymicarum et alchymicarum, latine, germanice, italice et gallice.

11327. [Rec. 259.] ch. XVII. 35. 4°. Raim. Lullus, 'Ars magna sciendi sive combinatoria, quæ de qualibet scientia amplissime discurrendi assignat principia.'

11328. [Rec. 1833.] ch. XVII. 77. 4°. 1.) 1^{a}—15^{b}. 'Compendium totius cabalæ, cuius mysterium consistit tn 72 nominibus divinis.' 2.) 16^{a}—28^{b}. 'Prognostica ex nomine et cognomine mathematice deducta.' 3.) 29^{a}—57^{b}. Tractatus cabalisticus italicus. 4.) 58^{b}—61^{b}. Alter tractatus cabalisticus italicus. 5.) 62^{a}—77^{b}. Tractatus chiromanticus.

11328*. [Rec. 1833.] XVII. 31. f. 1.) 1^{a}—4^{b}. Tres tabulæ cabalisticæ. 2.) 5^{a}—14^{b}. 'Cabala numerica semplice.' 3.) 15^{a}—31^{b}. 'Cabala ternarii numeri ex codd. mss. Pici comitis Mirandulani.

11329. [Rec. 1876.] ch. XVII. 166. 4°. 1.) 1^{a}—34^{b}. 'Varia curiosa medica, chymica, artificialia, alchymistica etc. item excerpta quædam ex mineralogia montis gigantei (auctore) Kretschmar' germanice. 2.) 35^{a}—94^{b}. 'Praxes et processus varii ex ♁ 10 descripti 1679' germanice. 3.) 95^{a}—166^{b}. Collectanea chymica et alchymistica, germanice.

11329*. [Rec. 1876.] ch. XVII. 179. 4°. Collectanea chymica et alchymica, germanice.

11329**. [Rec. 1876.] ch. XVII. 47. 8°. Collectanea chymica et alchymica, latine et germanice.

11330. [Rec. 1794.] ch. XVII. 427. 4°. 1.) 1^{a}—46^{b}. Artzney-Buech, warinnen allerhand Mittel zue des Menschen Gebrechen mit geringen Kosten nützlich zu gebrauchen, 1692. 2.) 47^{a}—53^{a}. Tractatus germanicus contra alchymistas. Incip.: 'Wan die jeczigen Alchymisten...' Expl.: 'eingedenkt des Ps. 176 Nisi dominus ædificaverit etc.' 1^{b} vacat. 3.) 54^{a}—73^{b}. Tractatus germanici de lapide philosophorum fragmentum. 4.) 74^{a}—128^{a}. Collectio operationum chemicarum et alchemicarum; latine, italice et gallice. 5.) 129^{a}—134^{b}. Excerpta ex libello Theophrasti archidoxorum. 6.) 135^{a}—209^{b}. Formulæ me-

dicæ et alchymicæ. 7.) 210ª—247ᵇ. Auslegung zweier Gehaimnuſsen: der Extraction des Spiritus Mumiæ und des Baumes der Erkandtnuſs. 8.) 248ª—257ᵇ. Theophrastus Paracelsus ab Hohenheim, Von Heilung der zauberischen Schäden. 9.) 258ª—369ᵇ. Tractatus alchymicus initio carens. 10.) 370ª—406ᵇ. Collectio operationum chemicarum et receptarum medicarum. 11.) 407ª—427ᵇ. Repertorium alphabeticum in quandam collectionem operationum chemicarum et receptarum medicarum (a præcedenti diversam).

11331. [Rec. 1816. 2.] ch. XVII. 40. 4°. Francesco Travagnin, Somniferi e veneni.

11332. [Rec. 1816. 3.] ch. XVII. 82. 4°. Operationes magicæ ad futurum divinandum, ad hominem compellendum, ad furem inveniendum etc. cum orationibus ad Deum, ad Christum, ad B. M. V. ad Sanctos etc. nec non 'sortilegium mysticum sive divinatio in sortem' cum aleis. Initium deest. Incip.: '.. ad manus ac deinde flexis genibus dic sequentem orationem...' Expl.: 'longe a te discedere debet.'

11333. [Med. 127.] ch. XVI. 101. 4°. 1.) 1ª—83ª. Johannes de Rupescissa, 'De consideratione quintæ essentiæ libri duo. Incip.: 'Consideravi autem...' Expl.: 'nec causam corruptionis.' 2.) 83ᵇ—85ª. Experimenta 'de aqua destillata ex sale petro et de sanguine humano.' 3.) 85ᵇ—101ᵇ. Raymundus Lullus, Liber de secretis naturæ excerptus cum figuris.

11334. [Rec. 1388.] ch. XVII. 191. 4°. 1.) 1ª—6ª. 'Practica seu experimentum trium Cimentorum ex quattuor marcas (sic) lunæ duas marcas auri faciendi in 369 diebus' latine et germanice. 6ᵇ—9ᵇ vacant. 2.) 10ª—22ᵇ. Watzlau in der Altenstadt (i. e. Wenceslaus veteris civitatis Pragensis) 'Cementum generale 1625' germanice. 3.) 23ª—40ᵇ. 'Process wie David Reutter zu Dresen Gold gemacht.' 4.) 41ª-191ᵇ. Miscella multifaria alchymistica variis conscripta manibus.

11335. [Rec. 1840.] ch. XVII. 49. 4°. Tractatus italicus de cabala numerica. Incip.: 'Primieramente si deue sapere...' Expl.: 'Quidnam mali cogitet in Franciscum Petrus.'

11336. [Med. 159.] ch. XVI. 108. 4°. 1.) 1ª—19ᵇ. 'Collectura ex summa perfectionis magistri Geberi.' 2.) 20ª—21ª. 'Raptura extracta per me B. P. a. 1513' latina et germanica argumenti alchymici. 3.) 21ᵇ—25ᵇ. 'Capitula extracta ex libro Aristotelis de regimine principum.' 4.) 25ᵇ. Octo versus alchymici. 5.) 25ᵇ—26ª. Notabile alchymicum. 6.) 26ª—29ª. Modus subtilis, quo extrahitur quinta essentia ex auro' latine et germanice. 7.) 29ᵇ—56ª. Georgius Parmensis, 'Palmarium Theosophiæ' sive 'Turba parva philosophorum.' Incip.: 'Ab omnipotenti Deo . . .' Expl.: 'non juvant prolixitates.' 56ᵇ—60ᵇ vacant. 8.) 61ª—74ª. Hermes Trismegistus, Tractatus de lapidis physici secreto, 1556. 9.) 74ᵇ—92ª. Morienus philosophus. 'Liber ad Calip regem in quo continentur omnia secreta' alchymiæ. Incip.: 'Est autem hæc ars...' Expl.: 'in sua dispositione florescit.' 10.) 92ᵇ—96ª. 'De eodem (scilicet argumento alchymico) secundum

Morienum dispositio sapientum, 1556.' Incip.: 'Antequam Elixir... Expl.: 'in aurum purissimum conuertet.' 11.) 96ᵇ—105ᵃ. 'Epistola Solis ad Lunam crescentem edita a fratre Elia O. M.' Incip.: 'O filii sapientiæ...' Expl.: 'a suis sordibus abluisti.' 12.) 105ᵇ—108ᵇ. 'Liber secretorum Mariæ prophetissæ.' Incip.: 'Accedens Aaron ad Mariam...' Expl.: 'ignorantiam vasis.'

11337. [Med. 167.] ch. XVII. 134. 4°. Aurora consurgens, tractatus alchymicus. Incip.: 'Venerunt mihi omnia...' Expl.: 'reddere malliabile.'

11338. [Rec. 1370.] ch. XVI. 121. 4°. Principia artis alchymicæ germanica cum præfatione latina 'A di 26. Marcij anno 1555. I. K. A. Marcipago.' Incip.: 'In dem Anfang eines iglichen Werchs...' Expl.: 'beleybt oben.'

11339. [Med. 162.] ch. XVII. 49. 4°. 1.) 1ᵃ—33ᵇ. Wolfgango Sigismundo Unverzagt barone de Retzer, 'Specchio d'alchimia' prævia epistola nuncupatoria ad Ferdinandum III. Imperatorem. Speculum italicum incip.: 'A lode sia...' Expl.: 'benedetta pietra.' 2.) 34ᵃ—46ᵇ. Idem, Trattato secondo, nel quale viene dichiarato li più occulti arcani della madre natura. Incip.: 'Trattarò prima...' Expl.: 'medesimi miei trattati.' 3.) 47ᵃ—49ᵃ. Idem, Epistola italica ad Imperatorem continens experimenta duo de modo conficiendi lapidem Saturninum. Incip.: 'Non ho voluta...' Expl.: 'di nuovo fu experimentata.'

11340. [Nov. 626.] ch. XVIII. 100. 4°. 'Sacer libellus arcanorum pro memoria ac arte notoria seu cognitione orationum, quam creator altissimus Salomoni per angelum revelavit.. per Eliam Artistam de Carenscrux 1748' prævio monito ad lectorem. Incip.: 'Jod tetragrammaton...' Expl.: 'conscribentis et communicantis.'

11341. [Rec. 265.] ch. XVII. 68. 4°. 'Arcanum hermeticæ philosophiæ, in quo occulta naturæ et artis circa lapidis philosophorum materiam fiunt manifesta.' Incip.: 'Divinæ huius scientiæ...' Expl.: 'et recte judica.'

11342. [Med. 176.] ch. XVI. 50. 4°. 1.) 1ᵃ—8ᵃ. 'Modus conficiendi elixir vitæ et eius proprietates' ex Raimundo Lullo. 8ᵇ vacat. 2.) 9ᵃ—10ᵇ. Pseudo-Aristoteles, Ex secretis secretorum de lapide philosophorum. 3.) 11ᵃ—30ᵃ. Raimundus Lullus, Liber de intentione alchymistarum. 30ᵇ—33ᵇ vacant. 4.) 34ᵃ—41ᵃ. Idem, De conservatione vitæ humanæ. 5.) 41ᵇ. 'Elixir vitæ quod habui Neapoli a dno Bartholomæo Dupasso' 1517.' 42—45 vacant. 6.) 46ᵃ—50ᵃ. Receptæ chymicæ. 50ᵇ vacat. Codici præligatus est liber impressus: 'Sacri doctoris Raymundi Lulii de secretis naturæ sive de quinta essentia libellus.' Ad calcem legitur 'Auguste Vindelicorum 1518.

11343. [Med. 168.] ch. XVII. 217. 4°. Theophrastus Paracelsus ab Hohenheim, Opuscula varia ab Hieronymo Dameau collecta et Ferdinando III. Imperatori oblata a. 1651.

11344. [Hohend. Q. 93.] ch. XVII. 4°. Pseudo-Salomon rex Judæorum,

'Clavicula.' Incip.: 'Benedictio libri. Benedicat te liber pater . . .' Expl.: 'peccatorem enim deus non exaudit.'

11345. [Rec. 1210.] ch. XVII. 183. 4°. Philibertus Broutesauge, Le vray miroir philosophal pour cognoistre les pierres precieuses avec leurs qualitez . . avec l'art de juger de la beauté, de la parler et moyen de la garder en sa blancheur. Incip.: 'Je doute qu'une bouche d'or . . .' Expl.: 'examiné la dite bague.'

11346. [Rec. 1364.] ch. XVII. 58 + 45. 4°. 1.) 1ª—58ᵇ. Formulæ medicinales. 2.) 1ª—9ᵇ. Exemplares epistolæ pro libro formularum condendo. 3.) 10ª—45ᵇ. Adnotata medica et chemica.

11347. [Rec. 1387.] ch. XVI. 171. 4°. 1.) 1ª—7ª. Hermes Trismegistus. 'Tabula, welche er nach der Sündfluſs im Thal Hebron solle gefunden haben' versibus germanicis exposita. Incip.: 'Diſs gemähl anzusehen slicht und gering . . .' Expl.: 'Bitt das dir Gott zue Hülf auch komb.' 7ᵇ—8ᵇ vacant. 2.) 9ª—12ª. Nicolaus Melchior Cibiniensis Transilvanus, 'Processus vniversalis tincturæ sub forma missæ.' Incip.: 'Introitus Missæ sub tono . . .' Expl.: 'benedicti in æternum.' 12ᵇ vacat. 3.) 13ª—18ª. Johannes Dastinus, 'Visio de dono gratiæ.' Incip.: 'Cum omnia natura constantium . . .' Expl.: 'Mariam timemus.' 18ᵇ vacat. 4.) 19ª—32ª. Instructio germanica de universali medicina et de lapide philosophorum. Incip.: 'Es ist euch Philosophen vnd Artisten . . .' Expl.: 'gnuegsam verstendigt.' 32ᵇ vacat. 5.) 33ª—39ᵇ. Dialogus germanicus inter philosophum et euis discipulum de lapide philosophorum. Incip.: 'Welcher das versteet . . .' Expl.: 'uns armen Menschen mit getheilet hat.' 40 vacat. 6.) 41ª—48ᵇ. 'De lapide philosophorum' rhythmi germanici. Incip.: 'Ein guette Lehr will ich dir geben . . .' Expl.: 'Die gebe uns ewige Seeligkeitt.' 7.) 49ª—52ª. Narratio vera de lapide philosophorum germanica. Incip.: 'O hailigste Dreifaltigkeit . . .' Expl.: 'Das wir erkennen der Weisen Stain.' 52ᵇ vacat. 8.) 53ª—66ª. 'Breviloquium Holcot.' 9.) 67ª—77ª. Lambsprung, Philosophia vom Stain der Weisen, rhythmis germanicis exposita. Incip.: 'Die Philosophi slag allgemain . . .' Expl.: 'Und mit ainem sanguinischen Metall behangen.' 77ᵇ vacat. 10.) 78ª—91ª. 'Philosophia aufzem Ritterkrieg Johannis Sternhals de vera materia et præparatione lapidis . . darinn Gold und Mercurius philosophorum disputieren mit einander.' Incip.: 'Es schreibt ain wahrhafftiger Philosophus . . .' Expl.: 'Gott gebe auch seinen Segen.' 91ᵇ vacat. 11.) 92ª—99ª. 'Wie man die sieben Metalle clarificieren soll etc. durch Theophrastum Paracelsum Bartholomæo Korndorffer mit aigner Hand zuegeschrieben.' Incip.: 'Ihr begeret von mir . . .' Expl.: 'und præcipitiert.' 99ᵇ vacat. 12.) 100ª. 'Descriptio materiæ, compositionis, perfectionis et virtutis lapidis philosophorum.' Incip.: 'In sole sunt omnia metalla . . .' Expl.: 'sunt in mundo.' 100ᵇ vacat. 13.) 101ª—109ᵇ. Balthasar Klueginger, 'De vera materia et præparatione lapidis philosophorum . . ain Extract aus seinen Briefen.' 110 et 111 vacant. 14.) 112ª—118ª. Gotthardus Pelzius, 'De materia et præparatione lapidis philosophorum' epistola data 26. Martii 1589.

Incip.: 'Euer Schreiben den 16 Martii datiret . . .' Expl.: 'genueg versteen werdet.' 118b—119b vacant. 15.) 120a—130a. Udalricus Poyssel, 'De arte sacra liber' germanicus. Incip.: 'Seindt die Rechte Chimia...' Expl.: 'weitläufigers davon aufgezaichnet.' 130 et 131 vacant. 16.) 132a—145a. 'Tractatus de lapide philosophorum et medicina eorundem aufs dem Schwartz-Closter zue Dantzig.' Incip.: 'Im Jahr Christi 1585...' Expl.: 'gering geachtet wird.' 145b vacat. 17.) 146a—157b. Johannes Zeylisius sive Zeileisen, 'Tractatus de summa veterum medicina.' Incip.: 'Res est quæ substantiam habet...' Expl.: 'judicium et examen.' 158 vacat. 18.) 159a—171b. Idem, 'Centiloquii fragmentum de transmutatione metallorum vera et philosophica.' Incip.: 'Cum omnium philosophorum...' Expl.: 'caveat a fumositatibus.'

11348. [Rec. 1347.] ch. XVII. 252. 4°. Collectio variarum operationum chemicarum et alchemicarum.

11349. [Rec. 553.] ch. XVII. 210. 4°. Varia arcana alchymica et processus diversi chemici, germanice.

11350. [Rec. 1377.] ch. XVIII. 534. 4°. 'Iatrophili Sinceri Unterweisung wie die mehreste.. Krankheiten.. zu curieren Stuttgardt, 1706.' 8°. cui libello impresso inserta sunt folia abundantia copiosissimis notis et observationibus medicis manu scriptis.

11351. [Rec. 1401.] ch. XVIII. 44. 4°. 'Krackauer Schreib-Kalender auf das Jahr 1744.. von Johanne Matthæo Moranisky. Wienn, Heyniger.' Inter impressa folia ligata sunt alia, quæ quidam notis alchemicis latinis et germanicis impleuit manu scriptis.

11352. [Rec. 1350.] ch. XVIII. 18. 4°. Wahrhaffter Process das Menstruum universale oder den Liquorem Alkahest zu machen.

11353. [Rec. 1372.] ch. XVIII. 45. 4°. 1.) 1a—44b. Tractatus alchymicus de modo conficiendi lapidis philosophici. Procœmio absoluto. Incip.: 'Aperi hunc librum mortalis homo germana veritate'...' Expl.: 'illuc te convertes et Deo gratias agas. Finis.' 2.) 45a. 'Nucleus Scoti.' Incip.: 'Scotus Macht aut ex animali vel vegetabili oder beide zugleich...' Expl.: 'Fossibili fixo seu volatili.'

11354 et 11355. [Rec. 1343 et 1344.] ch. XVII. 208 et 363. 4°. 'Liber secretorum' sive collectio operationum alchemicarum, latine et germanice.

11356. [Rec. 1380.] ch. XVII. 445. 4°. 1.) 1a—107a. Von den rechten wahren philosophischen Stein zwölf Tractatlein, 1695. 107b—110b vacant. 2.) 111a—145a. Daniel a Funckh, Philosophica, naturalis artificiosæ et fundamentalis delineatio et explicatio magni istius libri naturæ, germanice.

11357. [Rec. 1840.] ch. XVII. 15. 4°. 1.) 1a—8b. 'Cabala geomantica dell' abbate Tritemio.' 2.) 9a—15b. 'Cabala del verso' cum tabulis cabalisticis.

11358. [Rec. 619.] ch. XVII. 46. 4°. 'Kabala Mosaica seu revolutio alpha-

betaria Kabalistice hæbreo-latina concinna.' Incip.: 'Tractatus primus. De Theoria revolutionis alphabetariæ. §. I. . . .' Expl.: 'dictionum existentibus sit exemplum.' Sequuntur Exemplum et Revolutiones Alphabetariæ.

11359. [Med. 190.] ch. XVI. 30. 4°. Hieroglyphica sexaginta seu figuræ sacræ artis chymicæ mysteria involventes.

11360. [Med. 184.] ch. XVII. 194. 4°. Johannes Jacobus Menschor, 'Novum lumen mineralium oder Berckwerck-Schuell' quod lumen figuris illustratum auctor dedicavit Ferdinando III. Imperatori a. 1650.

11361. [Rec. 1384.] ch. XVII. 103. 4°. Varia arcana medica et alchemica præsertim de conficiendo lapide philosophico, germanice.

11362. [Rec. 1215.] ch. XVII. 133. 4°. Collectio historiarum, exemplorum notabilium, apophthegmatum etc. secundum ordinem redactorum alphabeti. Notandum videtur, quod sub littera *C* elenchus Imperatorum Romanorum a C. Julio Cæsare usque ad Leopoldum I. et sub littera *S* Nicolai Reusneri opusculum de symbolis Imperatorum ac Cæsarum Romanorum, Græcorum et Germanorum usque ad Ferdinandum I. inseruntur.

11363. [Rec. 554.] ch. XVII. 92. 4°. Collectio variorum processuum alchemicorum, germanice cum indice adjecto.

11364. [Rec. 1348.] ch. XVII. 31. 4°. 'Explanatio philosophica tripartita de magno magnæ naturæ libro tria complectens creaturarum regna' qua rubrica latina insignitur opus germanicum ejusdem argumenti.

11365. [Rec. 533.] ch. XVII. 3. 4°. 'Archiducis Leopoldi Wilhelmi labores chymici, annotata ex ms. quondam comitis a Tatenpach.'

11366. [Rec. 1816. 1.] ch. XVII. 22. 4°. Dr. Lebzelter, Modo di fabricare ogni sorte di veleni e sonniferi, a 1690.

11367. [Med. 194.] ch. XVII. 144. 4°. Milanutius Podius, 'Opusculum docens Galenistam medicinam facere veram ac etiam metalla imperfecta perficere . . atque lapillos preciosos componere . . Maximiano (sic) II. dicatum.' Incip.: 'Postquam ex nonnullis causis...' Expl.: 'huic opusculo finem impono.'

11368. [Rec. 1400.] ch. XVIII. 103. 4°. 1.) 1^a—45^b. Guldener Begriff derer Gold- und Rosen-Creutzer als die eröffnete Hand mit ihren drey Steinen der Wunder. Præfatione et introductione absolutis incip.: 'Cap. I. Wie man unsern Alkehest als den einigen Schlüssel zu unserer Kunst bereiten solle...' Expl.: 'was er endlich da bey zu verrichten habe.' 46 et 47 vacant. 2.) 48^a—63^b. Operationes alchemicæ, germanice et gallice. 3.) 64^a—90^b. 'Copia ex mss. Basilii Valentini alchemici argumenti' germanice. 91 vacat. 4.) 92^a—100^a. Raimundus Lullus, 'Theatrum Chymicum' germanice. 100^b—101^b vacant. 5.) 102^a—103^a. Formula de chalybe optimo perficiendo.

11369. [Rec. 1360.] ch. XVII. 143. 4°. Collectio operationum alchemiarum germanica.

11370. [Rec. 241*.] ch. XVIII. 127. 4°. Johannes Fridericus liber baro a Rain, Apologia lapidis veri philosophorum ante et post diluvium usque ad hodiernum diem.. Leopoldo I. Imperatori dicata.

11371. [Rec. 263.] ch. XVII. 37. 4°. .. Giberti, 'Discorso astrologico sopra il giorno natalizio 1640. 9. Giugno. di Leopoldo I. imperatore' prævia epistola ad Cæsarem.

11372. [Rec. 1759.] ch. XVIII. 160. 4°. Elementa artis cabalisticæ de valore singularum litterarum alphabeti, italice. Continentur tantum hoc in codice litteræ *A—P*.

11373. [Rec. 558.] ch. XVI. 94. 4°. Collectio experimentorum et processuum chemicorum, germanice.

11374. [Rec. 1361.] ch. XVII. 161. 4°. 'Aurora consurgens' seu tractatus de natura, præstantia et elementis totius artis alchemicæ figuris pictis illustratus.

11375. [Med. 198.] ch. XVI. 136. 4°. Symmicta germanica de re coquinaria, quæ si Petro Lambecio fidem habere velis, Philippinæ Welseræ manu conscripta sunt.

11376. [Rec. 587.] ch. XVIII. 136. 4°. 1.) 1^a. Rhythmi germanici in laudem operis sequentis. 1^b vacat. 2.) 2^a—136^b. Dominicus a Ponte, Tractatus de lapide physico-minerali pro transmutatione metallorum, dedicatus Carolo VI. Imperatori epistola præmissa.

11377. [Rec. 585.] ch. XVII. 79. 4°. Liber de magia italicus inscriptus 'Virtù delli sette pianeti.'

11378. [Rec. 1367.] ch. XVII. 86. 4°. 1.) 1^a—53^b. 'Aucquez petitz fragmentz touchant l'alchimie.' 2.) 54^a—56^b. 'Ex septem tractatibus a Justo a Balbian editis Lugduni Batavorum 1590.' 3.) 57^a—59^b. 'Experientia d. Marci Trevisani' de calcinatione metallorum. 4.) 60^a—63^b. 'Summarium operis Johannis de Meun de utroque lapide minerali 1325.' 5.) 64^a—66^a. 'Ex libro Johannis Dumbelen, qui vocatur hortus amoris, tractante theoriam et practicam operis philosophici.' 6.) 66^a—69^b. 'Experimenta Raymundi Lullij, in quibus vere philosophicæ et chymicæ operationes tractantur.' 7.) 70^a—74^a. 'Opus philosophicum quod vocatur Secretum Secretorum in transmutatione metallorum.' 8.) 74^b—78^a. Capita additionalia in Rosarium Arnoldi de Villanova. 9.) 78^b—79^a. 'Praxis ad faciendam medicinam ex compositis.' 10.) 79^a—86^b. Operationes chemicæ et alchemicæ, latine et germanice. Codicem omnem collegit et conscripsit Balthasar Hueber a. 1648.

11379. [Rec. 624.] ch. XVII. 77. 4°. Raimundus Lullus, 'Kabbala.'

11380. [Rec. 1355.] ch. XVII. 31. 4°. 'Sequela observationum in doctrinam Majeri de materia masculina subjecti nostri hermaphroditici juxta litteram intelligenda.' Incip.: 'Christophorus Parisiensis fidelis Lullij discipulus, quem ad modum se ipsum appellat...' Expl.: 'posterior ex nominibus magis specialibus uti avis, apis, columba, flos, flores uniti, mons etc.

11381. [Med. 200.] ch. XVII. 206. 4°. 1.) 1ª—79ª. 'Tractatus mineralium cuiusdam doctoris Parisiensis.' Incip.: 'Studio namque philosophicus...' Expl.: 'adhibere opportunum.' 79ᵇ vacat. 2.) 80ª—134ᵇ. Collectio arcanorum alchymicorum, inter quæ notanda sunt: *a.*) 85ª·ᵇ. 'Practica Laurentii Pragensis'; *b.*) 88ª·ᵇ. 'Purgatio Veneris et sulphuris secundum Thomam Pragensem'; *c.*) 88ᵇ—89ª. 'Confectio lunæ bonæ secundum eundem; *d.*) 125ᵇ—126ª. Versus alchymici. 3.) 135ª—152ª. Winandus de Ruffo Clypeo, 'Liber dictus Gloria mundi et Lux solis etc. de arte confectionis lapidis Rebis.' Incip.: 'Ego Winandus...' Expl.: 'quantum primo diximus.' 4.) 153ª—206ᵇ. Collectio arcanorum alchymicorum, quorum sequentia notatu digna videntur: *a.*) 163ᵇ—165ᵇ. Practica d. i. Peziobonis ad faciendum veram lunam; *b.*) 167ª·ᵇ. Borax Conradi; *c.*) 176ª·ᵇ. Operatio lunæ secundum viam Hermetis et Morieni; *d.*) 178ª. Augmentum lunæ secundum Petrum de Opauia et magistrum Johannem; *e.*) 180ª·ᵇ. Georgii indu-ratio vitri; *f.*) 184ᵇ. Rubeum cuiusdam Michaëlis; *g.*) 186ª·ᵇ. Hagonis dealbatio super Venerem; *h.*) 205ᵇ—206ᵇ. Augmentum per amalgamationem cuiusdam vicarii civitatis Feltriæ.

11382. [Rec. 1365.] ch. XVII. 159. 4°. Collectio germanica formularum medicinalium.

11383. [Rec. 269.] ch. XVII. 84. 4°. 'Libro di secreti chimici.'

11384. [Rec. 1358.] ch. XVI. 364. 4°. Nicolaus Nibelspach, Alchimia, wie die Metalle zu præparieren coagulieren und zu figieren und ad materiam perfectam zu transmittieren.

11385. [Rec. 1190.] ch. XVIII. 94. 4°. 'Arithmétique' tractatus gallicus.

11385*. [Rec. 1189.] ch. XVIII. 44. 4°. 1.) 1ª—13ᵇ. Euclides, Elementa excerpta et in gallicam translata sermonem. 2.) 14ª—34ᵇ. Traité des raisons, proportions et progressions géométriques. 3.) 35ª—44ᵇ. Principes généraux de la statique de la force mouvente (sic).

11386. [Rec. 407.] ch. XVIII. 28. f. Gaëtano Volpi, Cabbala di Carlo VI. imperatore e dell' imperatrice Elisabetta.

11387. [Med. 66.] ch. XVII. 55. f. Opus latino-italicum de arte alchymica, quod auctor Ferdiando III. Imperatori dicavit. Incip.: 'Veramente non si po negare...' Expl.: 'quod est verissimum et probatum.'

11388. [Rec. 1237.] ch. XVIII. 20. 4°. Athanasius Kircher, 'Novæ steganographiæ specimen, archiduci Leopoldo Guilielmo dicatum.'

11389. [Rec. 1176.] ch. XVII. 127. 4°. Tractatus italicus de scientiis in quattuor partes divisus, videlicet: 1. Se la scienza è possibile conquistarsi? 2. Se sia vana la loro investigazione. 3. Se le scienze rechino danno agli nomini. 4. Se i più savi del mondo abbiano errato. Incip.: 'Si ritrovano le scienze...' Expl.: 'supera ogni lode.'

11390. [Rec. 1232.] m. XVII. 44. f. Spiegel der alleredlesten Gehaimnuſse der Natur nemlichen der Alchimiæ. Incip.: 'Ihr Unweiſen wann euch...' Expl.: 'qui dicunt artem non esse.'

11391. [Rec. 1398.] ch. XVII et XVIII. 148. 4°. 1.) 1ª—29ᵇ. Vicentius Perneau, 'Veritas hermetica veritatem quærenti sive unitas trium suppositorum inter se realiter distinctorum in una eademque essentia, 1677' quæ veritas quidem rubrica latina præcedenti exornata est, ipsa vero sermone gallico demonstrata aliquot phrasibus latinis intermixtis. Incip.: 'Pour sçavoir de quelle manière...' Expl.: 'commune à tout le monde.' 30ª vacat. 2.) 30ᵇ—33ᵇ. Johannes a Padua, De arte magna præviis quattuor distichis ad veros artis magnæ filios. Incip.: 'Ora et labora...' Expl.: 'et boni consule.' 3.) 34ª—64ᵇ. 'Compendium scientiæ transmutatoriæ sive modus componendi magnum opus philosophicum', quod compendium præcedenti inscriptione latina exornatum germanico consriptum est sermone. Incip.: 'Die allgemeine Meinung...' Expl.: 'Carinthiæ cavernæ.' 4.) 67ª—148ᵇ. Das Buch der Weisheit zum langen Leben und vollkommenen Reichtum . . partim ligato partim soluto sermone germanico concinnatus liber. Incip.: 'Unter den 7 Planeten bin ich Sol genant...' Expl.: 'demüthigst anbefohlen haben.'

11392. [Med. 93.] ch. XVI. 78. 8° obl. 1.) 1ª—8ᵇ. Bartholomæus de Ripa Romea, Excerpta ex variis antiquissimorum philosophorum tractatibus de lapidis philosophici compositione bina serie alphabetica disposita. 2.) 9ª—78ª. Albertus Magnus, De mineralibus libri quinque.

11393. [Rec. 1059.] ch. XVII. 175. 4°. Collectio operationum chemicarum, alchemicarum, technologicarum nec non formulæ medicinales et pharmaceuticæ, aliaque collectanea medica, latine, germanice et italice.

11393ª. [Rec. 1059.] ch. XVII. 150. 4°. Collectio operationum chemicarum, alchemicarum, technologicarum etc. latine, germanice et italice.

11393ᵇ. [Rec. 1059.] ch. XVI et XVII. 117. 4°. 1.) 1ª—35ᵇ. 'Beringiana observata' chymica et alchymica, germanice. Finis deest. 2.) 36ª—47ᵇ. Epistolæ quinque germanicæ et una gallica cuiusdam Carl, qui et Don Carlos se subscribit, ad quemdam S. R. Imperii comitem chemici argumenti. 3.) 48ª—49ᵇ. Johannes Baptista de Hophgris, Epistola germanica d. d. Wienn 11. Julii 1699 argumenti chemici ad quemdam S. R. Imperii comitem. 4.) 50ª—51ᵇ. Fridericus de Hollstein, Epistola germanica d. d. Comorn 9. Julii 1698 argumenti chemici ad quemdam S. R. Imperii comitem. 5.) 52ª—53ᵇ. Epistola germanica d. d. Regenspurg 4. Maii 1700 argumenti chemici ad eundem ut videtur comitem. 6.) 54ª—55ᵇ. Johannes Jænisch, Epistola germanica d. d. Breslau 10. Sept. 1699 argumenti chemici ad comitem jam sæpius memoratum. 7.) 56ª—57ᵇ. E. Heidegger, Epistola s. d. ad eundem comitem. 8.) 58ª—65ª. Pater Christianus de Fiume, Epistolæ quattuor italicæ argumenti chemici d. d. S. Croce. 1696. 9.) 66ª—117ᵇ. Collectanea chymica et alchymica.

11393ᶜ. [Rec. 1059.] ch. XVII. 68. f. Collectanea argumenti medici, chemici, alchemici, technologici etc.

11394. [N. s. n.] ch. XVII. 4. f. Quattuor tabulæ cabbalisticæ hebraico-latinæ.

11395—11398. [Rec. 241*—241***.] ch. XVIII. 145, 168, 67 et 46. f. Johannes Fridericus liber baro a Rain, Theoria et praxis lapidis philosophorum Leopoldo I. Imperatori dicata.

11399. [Rec. 344.] ch. XVIII. 86. f. Catalogi gazophylacii Cæsarei Regii Vindobonensis, videlicet: 1.) 1a—43b. 'Nummi consulares argentei et aurei.' 44 vacat. 2.) 45a—62a. 'Numismata regum et illustrium urbium et populorum ex argento.' 62b vacat. 3.) 63a.b. 'Numismata urbium latina et græca in ære.' 4.) 64a—67a. 'Numismata regum in ære.' 67b vacat. 5.) 68a—74b. 'Nummi populorum in ære.' 6.) 75a—76a. 'Idola ac alia monumenta antiqua in ære.' 7.) 76b. 'Sigilla in ære.' 8.) 77a—86a. 'Gemmæ antiquæ.'

11400. [Rec. 345.] ch. XVIII. 87. f. Catalogi gazophylacii Cæsarei Regii Vindobonensis, videlicet: 1.) 1a—50b. Catalogus numismatum aureorum Romanorum imperatorum usque ad Carolum VI. 2.) 51a—53b. 'Numismata consularia aurea.' 3.) 54a—56a. 'Numismata aurea regum et populorum.' 56b vacat. 4.) 57a—82b. 'Numismata aurea recentiora.' 5.) 83a. 'Annuli antiqui et alia monumenta in auro.' 83b vacat. 6.) 84a—87b. Indices.

11401. [Rec. 346.] ch. XVIII. 198. f. Catalogus nummorum argenteorum Romanorum et Græcorum imperatorum, quæ asservantur in gazophylacio Cæsareo Regio Vindobonæ.

11402. [Rec. 347.] ch. XVIII. 158. f. Catalogus nummorum et monetarum recentiorum ex argento et ære in gazophylacio Cæsareo Regio Vindobonæ asservatorum.

11403. [Rec. 699.] ch. XV. 683. f. c. figg. et. init. coll. Guido Bonactus, Tractatus de astrologia judiciaria in linguam germanicam translatus. Finis deest, et in codice medio nonnulla desiderantur folia.

11404. [Nov. 667.] m. XVI. 1 longitudinis centum pedum et altitudinis pedis unius et pollicis dimidii. Folium duabus partibus membranaceis et media lintea conglutinatis constans centies et vicies plicatum est continetque in pagina aversa litteris aureis scriptum: 1.) Odoardus Scottus, Speculum alchemiæ in IV libris.. Rudolpho II. Imperatori dicatum. Incip.: 'Omnis Sapientia a Domino Deo est . . .' Expl.: 'gratiam perficiendi pretiosissimum et benedictum hunc lapidem. Laudetur ergo etc.' 2.) 'Tractatus secundus, in quo declarantur occultissima Arcana Matris naturæ philosophiæ nostræ.' Incip.: 'O quam felix es tu qui potuisti ad lectionem huius generalis clavis...' Expl.: 'et hoc totum ad honorem et Gloriam Sanctissimæ Trinitatis etc.' 3.) 'Sane maximum et curiosissimum secretum Elisabethæ Reginæ Angliæ.' Incip.: 'Recipe Argenti purissimi partem vnam Mercurii...' Expl.: 'quæ corpus vertit in spiritum, de qua superius locuti sumus.' In pagina reversa autem huius folii continentur: 4.) 'Tractatus de arte divina et sacra seu de lapide philosophico.' Incip.: 'Aperi hunc librum veritate germana sincerum et amicis illum oculis perlege...' Expl.: 'Vltimo potes distillare semel et mox calcinare.' 5.) 'Maximum secretum per lapidem philosophicum in Opus reducendum.'

Incip.: 'Multas ac pene innumerabiles scripserunt tam Aegyptii . . .' Expl.: 'miracula nostri Lapidis Benedicti demonstrare possumus.'

11405. [Rec. 245.] ch. XVII. 172. f. c. figg. cal. exarat et coll. 1.) 1ª—9ª. Artephius seu Artefius, La Clef maieure de Sapience et Science des Secrets de Nature. 9ᵇ—12ª vacant. 2.) 12ᵇ—21ª et 22ᵇ—27ª. 'Turba philosophorum' sive icones celebrium philosophiæ hermeticæ scriptorum, adjectis explicationibus gallicis. 3.) 21ᵇ—22ª. 'Arbre et enigme d'Arnaud de Villeneuve sur l'affinité des métaux.' 4.) 27ᵇ—45ª. Remarques sur Colesson en l'Idée parfaite de la Filosofie hermétique. 5.) 45ᵇ—48ᵇ et 74ª—75ᵇ. Traitté contenant les deux Oeuvres phisiques ou l'œuvre en manières avec ses branches en général. 6.) 49ª—59ª. Basilius Valentinus, Claves novem. 48ᵇ—49ᵇ vacant. 7.) 61ª—63ª. Copie fidelle du Livre envoyé par Abraham le Juif à ceux de sa nation habitans es Gaules achepté par Nicolas Flamel éscriuain dans Paris enuiron l'an de grace 1362. Adsunt solummodo titulus, dedicatio et præfatio. 8.) 63ᵇ—65ᵇ. Artephius, Oeuvre végétale. 9.) 66ª—73ᵇ. Idem, Oeuvre animale. 10.) 76ᵇ—80ª et 83ᵇ—87ª. Précis des sentences dorées envoyées par le Cosmopolite au P. Nervese cordelier. 11.) 80ᵇ—81ª. 'Oeuvre et teinture fixe sur la ☽ plus haut que le ☉ fin. 12.) 81ᵇ—88ª. Manière de faire $_0{}^0{}_0$ solaire, lesprit de sel doux et Manière de faire le sel des philosofes. 88ᵇ vacat. 13.) 89ª—91ª. Première matière ou l'œuf mystique du F. Basil Valentin. 14.) 91ᵇ—96ª. Figures et descriptions de plusieurs fourneaux et vaisseaux. 96ᵇ vacat. 15.) 97ª—112ª. Figuræ variæ mysticæ partim explicatæ. 112ᵇ vacat. 16.) 113ª—147ª. Arnoldus de Villanova, Clavis scientiæ maioris. In calce adjecta est 'Substance du Dialogue de Jean Braccesco in titulé: Le bois de la vie.' 147ᵇ vacat. 17.) 148ª—155ª. La Doctrine d'Isaac Hollandais. 155ᵇ—157ᵇ vacant. 18.) 158ª—166ᵇ. Copie de la Lettre du Sr. Gerard Docteur en Théologie et chanoine de Sarlat escrite le 5me Aoust 1671 sur le sujet des figures précedentes. 167ª·ᵇ Table des matières et 170ª—172ª Clef des caractères chimiques et Chifre. 168 et 169 vacant.

11406. [Med. 8.] ch. XVII. 65. f. Johannes Fridericus liber baro de Rain, Compendium duorum voluminum, in quibus continentur libri duo præliminares de arte et artista, deinde Liber primus de confectione Mercurii philosophorum, alter de sulphure albo philosophorum et tertius de tinctura et lapide albo philosophorum.

11407. [Salisb. 13. B.] ch. XVIII. 44. f. Odoardus Scottus, Speculum alchemiæ in linguam germanicam translatum.

11408. [Rec. 440.] ch. XVIII. 200. f. 'Experimenta propria chymica.' Plurima folia vacant.

11409. [Rec. 1908. 18.] ch. XVIII. 4. f. François-Xavier Bon de Saint-Hilaire, Dissertation sur l'utilité de la soye de Araignées. (Impressa Parisiis 1709. 12°.)

11410. [Rec. 890.] ch. XVI. 438. f. c. arm. gentil. pictis. 'Compendium

utilissimum diuersarum Egritudinum causas earumque Remedia continens' collectum primo a doctore Nicolao Poll physico et medico Maximiliani I. Imperatoris, deinde a doctore Johanne Poll filio et tandem a doctore Wolfgango Käppler 'physico Brunensi in partibus Morauiæ et Cremense' auctum, correctum et ampliatum cum distichо in fronte 'Collector non author ego sum, candide lector, Consulite ergo bonis pagina quicquit habet.'

11411. [Rec. 1840.] ch. XVI. 1. f. Rota cabalistica iuxta doctrinam Sephirot in Via Beriscith ex traditione Rabbi Moysis etc.

11412. [Nov. 127.] ch. XVIII. 57. f. et 4°. Figuræ mysticæ vel potius superstitiosæ cum explicationibus et notata cabalistica partim latina partim hebraica, partim impressa partim manu scripta.

11413. [Rec. 1886.] ch. XVI—XVIII. 200. f. 4° et 8°. c. figg. calam. exarat. et pict. 1.) 1ª—15ᵇ. Michael Nostradamus, Prognostico dell' anno 1562. Con la dichiaratione di cio che ha da venire per ciascun mese, il quale Pronostico dura fino al 1570. 16—19 vacant. 2.) 20ª—23ᵇ. Vaticinium de Turcarum imperio turcica quidem conscriptum lingua sed litteris latinis adjectis interpretatione et commentariis latinis. Incip.: 'Patissahomoz ghelur Csiaferun memleketi alur...' Expl.: 'ol Turkj gherefzine tuskure.' 3.) 24ᵇ—25ᵇ. Sancta Hildegardis de Binguia, Vaticinium. 4.) 26ª—42ª. 'Vaticinij ouero Profetie dell' Abbate Giachimo et di Anselmo Vescouo di Marsico' Impressi Venetiis 1589 apud Hieronymum Porrum. 42ᵇ—49ᵇ vacant. 5.) 50ª—51ᵇ. Johannes a Capistrano, Prophetiæ inventæ incipientes a Beato Pio V. sive Carmen, in quo 33 litteræ denotant 33 futuros pontifices, incipiens a Beato Pio V. 6.) 52ª—53ᵇ. Idem. Prophetiæ inventæ etc. repetuntur. 7.) 54ª ᵇ. Missa ad S. Ambrosium archiepiscopum Mediolanensem decantata in gratiarum actione pro victoria contra Gallos habita 1339 die 21. Februarii apud Parabisgum, descriptum e missali Ambrosiano impresso a. 1488 Medialani 55 vacat. 8.) 56ª ᵇ. Missa ad S. Ambrosium sub 7.) præcedens repetitur. 57 vacat. 9.) 58ª—59ª. Orationes variæ ad missam præcedentem pertinentes ex eadem editione. 10.) 60ª—75ª. Præsagia quædam de diversis futuris pontificibus Romanis in 16 figuris calamo exaratis et pictis adjecta interpretatione. 75ᵇ vacat. 11.) 76ª—88ᵇ. Præsagia de futuris pontificibus Romanis Sigismundo imperatori in concilio Constantiensi a quodam Arabe oblata. 89 vacat. 12.) 90ª—104ª. 'Nonnulla præsagia futurorum eventuum, ut quisque studeat declinare malum et facere bonum' quæ sunt excerpta ex præsagiis sub 11.) præcedentibus. 104ᵇ—105ᵇ vacant. 13.) 106ª. 'Prophetia, quæ Romæ in palatio Sapientiæ fuit reperta.' 14.) 106ª ᵇ. 'Prophetia inuenta in oppido Mestri apud Venetias.' 15.) 106ᵇ. Alia prophetia. Incip.: 'Gripho regalis genitus in Francia...' Expl.: 'prædecessorum suorum viribus extendet.' 16.) 106ᵇ—107ª. 'Alia Prophetia. Figulus de Arabia.' 17.) 107ª. Vaticinium Leonis imperatoris ex annalibus Constantini Manassis interprete Johanne Leunclavio. 18.) 107ᵇ. Prophetia inventa in monasterio Jlefeldensi non procul a Nord

hausen. G. F. G. 19.) 107b—108a. Lubertus Hau (dt) schildt Brugensis Abbas, Prophetia. 20.) 108a. Epitaphium Eugenii IV. papæ. 21.) 108b. Epitaphium Richardi de Morisco Dunelmensis episcopi monacho Dunelmensi auctore. 22.) 108b. Vaticinium antiquum repertum Florentiæ. Incip.: 'Post lunam quercus post quercum sanguisuga...' Expl.: 'ad viuum usque exsuxit. Rebvviz.' 23.) 108b. Urbanus V. papa, Versus imperatori orientali oblati. 24.) 109a. Disticha duo in pecuniæ laudem. 25.) 109a. Signa in cœlo visa in quodam oppido Hispaniæ. 26.) 109a,b. De fatis monarchiæ Romanæ prophetiæ duæ. 27.) 109b. Minacia ostenta in ciuitate Babocsa. 28.) 109b—110a. Epitaphium Friderici electoris Saxoniæ. Incip.: 'Fratre meo letho cœli super astra recepto...' Expl.: 'Demones inuideant, inuideant homines.' 29.) 110a. Pasquillus ad Romam. Incip.: 'Ingeme collachryma luge saturnia tellus...' Expl.: 'Mecha, caput scelerum Roma velut Ninive.' 30.) 110a. Arnoldus de Palude, Vaticinium de superventura desolatione. 31.) 110b. 'Contra furtum dixerant istos superstitiosos versus.' Incip.: 'Imparibus meritis pendent tria corpora ramis...' Expl.: 'Hos versus dicas ne tu furto tua perdas.' 32.) 110b. Versus Danielis, qui conficiunt numerum 5355. 33.) 110b—111a. Vaticinium de Germania. Incip.: 'Postea Germanis durissima bella mouebit . . .' Expl.: 'Dicetur valeat, qui valet atque potest.' 34.) 111a. 'Tria particularia prognostica, primum regem Franciæ Henricum concernens, alterum Michaëli Nostradamo adscriptum a. 1490 et tertium fata a. 1590 indicans. 35.) 111b. Petrus Turellus, Vaticinium regi Francisco I. Galliæ captivitatem Papiensem prædicens. 36.) 111b. Epitaphium Hattonis archiepiscopi Moguntini. 37.) 112a. Prognostica nuper inuenta sed multis ante annis prodita imperatorem Fridericum III. Imperatorem et Pium IV. papam concernentia. 38.) 112b. Notabile de D. Sigefrido Ribisch. 39.) 113a. Vaticinium de Romano imperio repertum in quodam monasterio. 40.) 113a. Epitaphium Theophrasti Paracelsi. 41.) 113a. Rhythmi tempore belli Smalcaldici prolati, germanice. 42.) 113b. Excerpta e Virgilio, Ovidio, Tibullo etc. 43.) 114a. Vaticinium Sibyllæ de rege Franciæ et Nauarræ Henrico IV. et de calamitatibus omni Europæ imminentibus. 44.) 114a. Epitaphium Friderici ducis Brunsvicensis electi Romani imperatoris 45.) 114b. Notabile de Michaële Nostrodamo. 46.) 114b—115a. Vaticinium in Italia inuentum a. D. Petro Paulo abbate in Calabria. 47.) 115b—116a. Carmen acrostichon in laudem Jesu Christi Salvatoris e græco translatum. 48.) 116a—117b. Series vaticiniorum minorum sæcula XV. et XVI. concernentium, partim e libris impressis excerptorum. 49.) 118a—119b. Vaticinum monachi e Valentia oriundi et in India christianæ fidei causa martyrio affecti de fatis monarchiæ Hispanicæ a. 1665—1720, germanice. 50.) 120a—123a. Prophetiæ quædam in membrana, partim latinæ partim gallicæ; e codice Ambrosiano 278 descriptæ. 123b vacat. 51.) 124a—125a. Prophetia sancti Capistrani conuentualis in Illok ducatus Syrmiensis. 125b vacat. 52.) 126a—129a. Excerptæ nonnullæ epistolæ cuiusdam fratris pii (nunc septuagesimo sexto anno

vitæ suæ) de prœlio ad Rhenum magno futuro a. 1694—1713, germanice. 130b vacat. 53.) 130a. 'Profetia di Nostradamo' concernens a. 1678. 130b—131b vacant. 54.) 132a. (?) S. Thomas Aquinas, 'Reuelatio que habetur in bibliotheca Oxonia et tenetur pro reliquis plus quam per septem secula.' 133 vacat. 55.) 134a—136a. 'Hæ prophetiæ sunt de tempore S. Malachiæ, reconditæ in Archivo Monasterii de Poblet et a. 1639 fuerant missiæ . . comiti de Querak locum tenenti S. Majestis in Catalonia.' 136b vacat. 56.) 137ab. 'Prediction du Pere Stredonius S. J. dans la Province de Bohème . . 26 Aoust 1649.' 138 vacat. 57.) 139a—140b. Vaticinium fratris Roberti O. Præd. 1513. Impressum eodem anno Parisiis. 58.) 141a—142b. S. Thomas episcopus Cantuariensis, Prophetia . . inuenta in bibliotheca Seccouiensi in Styria. 59.) 143ab. Alia recensio prophetiæ præcedentis. 60.) 144a. Prophetiæ a. 1552 et 1565, excerptæ e libris impressis. 144b vacat. 61.) 145a. 'Fatta sino dall' anno 1200' (l. 1700) i. e. Præsagia de a. 1700—1704. 145b vacat. 62.) 146a. 'Riflessioni da observarsi sopra le correnti guerre d'Europa' 1703. 146b vacat. 63.) 147ab. 'Da uerificarsi dentro il secolo del 1700 di Christo.' 64.) 147b—148a. S. Ambrosius, Prophetia scripta in canonia S. Ambrosii Mediolani sub quodam marmore veteri. 65.) 148a. Prophetia di Santa Brigita sopra quello succederà doppo la morte di Carlo secondo. 148b. 66.) 149—150. Prophetia germanica fratris Cœlestini O. S. B. in Sueuia a. 1671 concernens a. 1702 et sequentes. 67.) 151a—152b. Alterum exemplum prophetiæ præcedentis. 68.) 153ab. Prophetia germanica de Carolo VI. imperatore 20. Aprilis 1706 interpretante Patre Joachimo Gegelin. 154 vacat. 69.) 155a—156a. Prophetia gallica de rege Franciæ Ludouico XIV. a. 1704. 156b vacat. 70.) 157a—160a. Disquisitio germanica de visione, quam 1. Maii 1712 die lucescente rustici in March Suitensi vidisse dicuntur. 160b vacat. 71.) 161a—262a. Descriptio germanica ostenti 11. Julii in Linkenheim visi. 162b vacat. 72.) 163a—165a. Resolutio ephemera hostilitatis castri Mediolanensis contra ciuitatem a. 1707 in mense Februario cum figuris et explicatione astrologica. 165b vacat. 73.) 166a—167a. Prognosticon patris Fulgentii Fanti germanicum de Leopoldo I. Cæsare Pragæ 1644 editum. 167b vacat. 74.) 168a. Johannes Deron S. J., Epistola ad rectorem Opoliensem data Pragæ 1704 prophetiam veterem sæc. XIV. vergente conscriptam communicans et quidem de morte 'regis Austriaco-Hispanici' circa finem anni 1700. adventura. 168b vacat. 75.) 169a. Epistola eiusdem argumenti. 169b—170a vacant. 76.) 170b. Prophetia patris Innocentii a Caligerone de rege Franciæ Ludouico XIV. 77.) 171ab. Præsagia germanica a patre Procuratore S. J. provinciæ Bohemiæ Viennam cuidam Theobaldo Schöttel transmissa. 78.) 172a. Extractus prophetiarum tempore Maximiliani I. Imperatoris editarum. 172b vacat. 79.) 173ab. 'Rustica prognostica' germanice. 80.) 174a—175b. Similia rustici cuiusdam de Orssenhausen d. d. 28. Sept. 1707. 81.) 176a—178a. Similia d. d. 26. Junii 1708 ex Möfskirch, d. d. 27. Maii 1708 e Schemmerberg et d. d. 1. Augusti 1712 s. l. 178b vacat.

82.) 179[ab]. Josephus Stöckhlein S. J., Epistola ad Johannem Studena S. J. confessarium archiducissarum Elisabethæ et Mariæ d. d. 17. Martii 1716 de visione Michaëlis Ambrus civis Claudiopolitani. 83.) 180[ab]. 'Frater Germanus in Svecia ex carcere Sigismundo III. Poloniæ regi hoc Prognosticon misit.' 84.) 180[b]. Aliud Prognosticon mathematici Cracoviensis a. circiter 1590 viuentis. 85.) 181[ab]. 'Apollinem pro consilio implorant cives Imperij Romani' in morte Josephi I. imperatoris, mortui 17. Aprilis 1711. 86.) 182[a]—183[b]. Prophetia astrologica germanica. Incip.: 'Vmb das 20 iare dieses menschen alter, oder ia nicht lang darnach . . .' Expl.: 'möcht er als dan vngeferlich 54 oder 60 iare alt werden.' 87.) 184[a]. 'Judicium transmissum Pio V. pontifici maximo ex partibus Armeniæ.' Incip.: 'Postquam mense Septembris . . .' Expl.: 'Beatus qui aspectat ad mille annos.' 184[b] vacat. 88.) 185[ab]. 'Imago 40. Pontificis dicti a S. Malachia 'Columna excelsa.' Incip.: 'Reductus petrus in petra non indebit. . . .' Expl.: 'propter electos tempus abbreuiabitur.' 89.) 186[a]. Prophetia breuis germanica ex opere quodam Gregorii Jordani Veneti. 186[b] vacat. 90.) 187[a]—200[b]. Varia secreta italice concinnata, verbi gratia 'Per caussar dissensione tra due persone' 'Per far corrompere una Donna guardandola' 'Per fare la Bacchetta incantate per trouar li Tesori e Furti'. Tergo inscriptum legitur 'Von Bernardone aus Venedig.'

11414. [Rec. 972.] m. XVI. (1589.) 127. f. c. figg. coll. Philippus Knod a Schlammersdorf, Reconditæ philosophiæ monumenta Rudolpho II. Imperatori dedicata a. 1589, germanice. Continet autem volumen hæc monumenta: *a.*) 'Canonem und Tabellen aus denen Planeten zuktinftige Sachen zu erforschen'; *b.*) 'Artem astrologiæ judiciariæ die der . . Astronomus Gwido gemacht hat'; *c.*) Geomantiam 'd. i. Bericht wie man einer ieglichen Frage Beschaid vnd Vrtail suchen soll nach den Puncten . .'; *d.*) 'Tafel der Aspecten durch alle Hæuser der Planeten'; *e.*) Process wie ein Spiegel, speculum philosophicum regium, zugerichtet werden soll, darin man durch Wirkung des Gestirns alles dasjenige sehen mag, was der Mensch, auf welches solcher gerichtet wird, zu wissen begehrt vnd unter dem Horizont, da es gemacht wird, beschehen ist.

11415. [Rec. 1800.] ch. XVII. 15. f. Astrologische Muthmaſsungen von der Bedeutung deſs Anno 1680 entstandenen Cometen, d. d. Basel den 18ten Hornung a. 1681 auctore P. M. Dr.

11416. [Rec. 883.] ch. XVII. 172. f. c. figg. cal. dell. Trattato dell' astrologia giudiziaria e della Fisionomia, Chiromanzia, Geomanzia etc.

11417. [Rec. 1728.] ch. XVII. 126. f. Tractatus germanico latinus de variis operationibus alchymicis imprimis cum mercurio.

11418. [Rec. 1456.] ch. XVI. 58. f. Pars catalogi librorum ad scientias præsertim physicas illustrandas aptorum, quas inter eminent Astronomia, Geometria, Cosmographia, scientiæ sic dictæ occultæ et libri de variis instrumentis physicalibus nec non aliquot de musica.

11419. [Rec. 1732.] ch. XVIII. XI + 101. f. 1.) I[a]—VIII[b]. Regulæ Cabalæ IX et X vacant. 2.) 1[a]—101[b]. Cajetanus Volpi, Natiuità fatta al Signor Conte Francesco Honorio di Trautmannsdorf, cabalistica, matematica et astrologica, principiata il dì primo di Maggio dell' anno 1707.

11420. [Rec. 1615.] ch. XVIII. 24. f. Index alphabeticus Atlantis cuiusdam sex voluminibus constantis.

11421. [Med. 18.] ch. XVII. 100. f. 'Speculum Alchimiæ' fratri Heliæ O. M. adscriptum, sive collectio dictorum et sententiarum e variis artis chimicæ scriptoribus.

11422. [N. s. n.] ch. XVIII. 57. f. Compendium Cabalæ extractum ex Athanasii Kircheri operibus et inprimis ex Oedipo Aegyptiaco.

11423. [Rec. 1729.] ch. XVII. 131. f. Continuatio collectionis cuiusdam germanicæ continentis operationes chymicas et alchymicas, nec non varia remedia ad diversos morbos superstitione consueta abundantia. Codex est apographon foliorum 335—522 alicuius majoris.

11424. [Rec. 1816. 4.] ch. XVII. 21. f. Miscella magica et nicromantica, latina, italica et germanica cum figura calamo exarata.

11425. [N. s. n.] ch. XVIII. 76. f. Tractatus et collectanea cabalistica.

11426. [N. s. n.] ch. XVIII. 42. f. Prophetiae cabalisticae, tempora belli septem annorum praesertim spectantes. 33[b]—34[b]. Legitur 'Canzonetta di buon consiglio in ottava rima' ad Mariam Theresiam imperatricem directa. Incip.: 'Adesso con tal Prouida occasione...' Expl.: 'Per estirpare ogn' Heresia vicina.'

1427. [Med. 22.] ch. XVII. 239. f. Collectio scriptorum alchymicorum graecorum in linguam latinam translatorum a Matthaeo Zuber poëta laureato a. 1606. Continentur in hoc volumine: 1.) 1[a]—34[a]. Stephanus Alexandrinus, De confectione auri. 34[b] vacat. 2.) 35[a]—39[b]. Heliodorus philosophus, De philosophorum mystica arte ad Theodosium regem opus versibus expressum iambicis. 3.) 39[b]—44[b]. Theophrastus philosophus, De eadem arte divina per versus iambicos. 4.) 44[b]—48[b]. Hierotheus philosophus, De divina et sacra arte per versus iambicos. 5.) 49[a]—56[b]. Archelaus philosophus, De arte eadem divina versus iambici. 6.) 57[a]—61[a]. Pelagius philosophus, De divina et sacra arte. 7.) 6[b]—62[a]. Ostanus sive Ostanes philosophus, De sacra et divina arte ad Petasium. 8.) 62[b]—69[b]. Pseudo-Democritus, Naturalia et arcana. 9.) 70[a]—76[a]. Synesius philosophus, In librum Democriti ad Dioscorum. 10.) 76[a]—77[b]. De aquæ divinæ dealbatione. 11.) 77[b]—94[b]. Synesius philosophus, De reliquo chrysoperiæ artificio. 12.) 94[b]—98[a]. Zosimus, De virtute seu compositione aquarum. 13.) 98[a]. Agathodæmon et Hermes Trismegistus, Fragmenta duo chemica. 14.) 98[a]—104[a]. Christianus, Experimenta chymica. 7.) 104[a]—112[b]. Idem, De aqua divina ad Sergium. 16.) 112[b]—114[a]. Ex monumentis Cleopatræ de mensuris et ponderibus. 17.) 114[b]—123[a]. Christianus, Varia capita chymica. 18.) 123[a b]. Tinctura auri

apud Persas inuenta et descripta tempore principatus Philippi regis Macedonum. 19.) 124^{ab}. Tinctura ferri Indici scripta eodem tempore. 20.) 124^{b}—126^{a}. Capita duo chymica de aqua divina. 21.) 126^{b}—134^{b}. Christianus, Mysteria nonnulla chymica. 22.) 134^{b}—137^{a}. Arcana duo chymica. 23.) 137^{b}—142^{b}. Lexicon alphabeticum de chrysopœiæ vocabulis. 24.) 143^{a}—175^{a}. Varia secreta chymica. 25.) 175^{b}—194^{a}. Olympiodorus Alexandrinus, In operationem Zosimi quæ a Mercurio Trismegisto philosophis erant dicta. 26.) 194^{a}—196^{a}. Zosimus, Ad Theodorum capita. 27.) 196^{a}—200^{b}. Syngramma chymicum philosophi cuiusdam. 28.) 200^{b}—201^{a}. Pappus philosophus, Secretum chymicum. 29.) 201^{b}. Moyses, Secretum chymicum inscriptum 'Moysis duplicatio.' 30.) 201^{b}. Eugenius, Secretum chymicum. 31.) 201^{b}—202^{b}. Hierotheus philosophus, De sacra arte. 32.) 203^{a}—205^{b}. Zosimus, De instrumentis et caminis et de aqua divina. 33.) 206^{a}. 'Cleopatræ auri confectio.' 206^{b} vacat. 34.) 207^{a}—221^{a}. Zosimus, De instrumentis et caminis genuina monumenta et de orichalci elemento. 221^{b} vacat. 35.) 222^{a}—228^{a}. Macarius et Psellus, Epistola ad Patriarcham Xiphilinum de auri confectione. 228^{b} vacat. 36.) 229^{a}—233^{b}. Interpretatio signorum sacrae artis et libri de aurea materia tractantis. 37.) 234^{ab}. Arcana duo chemica. 38.) 234^{b}—236^{b}. Pseudo-Democritus, Liber epistolicus nuncupatus Leucippo. 39.) 236^{b}—239^{a}. Isidis Epistola ad filium Orum. 40.) 239^{ab}. Nomenclatura præcipuorum auctorum, qui de chemia scripserunt.

11428. [Med. 24.] ch. XVII. 233. f. Arcana et experimenta chemica et iatrotechnica, linguis germanica, latina et italica conscripta, inter quæ notatu digna videntur: 1.) 8^{ab}. Hieronymus Cardanus, Process rheinisch und ungerisch Gold zu machen. 2.) 9^{b}—10^{a}. Johannes Bruck, Process Kupfer aus Eisen zu erhalten. 3.) 10^{a}—11^{a}. M. Quingerbachius O. Carm., Tinctura der höchsten Weisen. 4.) 11^{b}—13^{b}. Rupertus Wahl, Gewiſse chemische Arbeit, zu Eger vill guetes damit erworben. 5.) 15^{a}. Jacobus Zwinger, Oleum christallorum. 6.) 16^{b}. D. Brunner, Balsamus sulphuris. 7.) 18$_{b}$. Augustinus Keller, Turbit mercurialis. 8.) 22^{a}. Caspar Kogler, Ein Tranck wan eines geschwollen ist am Leibe. 9.) 42^{b}. Simon Merker, Kies-Augment zu machen. 10.) 43^{a}. Dr. Bottmenſzky zu Prag, Chymischer Process. 11.) 46^{a}. Thomas Moller, Chymischer Processus zu Coburg gemacht. 12.) 91^{a}. Theophrastus Paracelsus de Hohenheim, Zenechton bonum et catholicon contra colicam et in omnibus purgationibus secretis. 13.) 92^{b}. Philippus Tschaschlau Glacensis, Oleum ceræ. 14.) 95^{b}. Conradus Hauptmann, Chymischer Process. 15.) 96^{b}. Merten Dietrich, Chymischer Process. 16.) 97^{b}. Georgius (?) Schwallenb., Chymischer Process. 17.) 98^{a}. Magister Jacobus ducis monachus, Fixation auf den Mercur. 18.) 99^{a}. Georgius Schwallenb., Chymischer Process. 19.) 100^{ab}. Johannes Faber O. Præd. Romanus, Chymischer Process. 20.) 109^{b}. Christophorus de Nordhausen, Albatio, germanice. 21.) 110^{a}. Georgius Tasant, Luna fixa, germanice. 22.) 110^{b}. Valentinus Koch Campililiensis, Ein bewert Stücke auf der schmelz-

hütten. 23.) 116b. Conradus junior, Chymischer Process. 24.) 116b—117a. Johannes Weinberger Erfordiensis, Chymischer Process. 25.) 117b. Michaël Olkonn (? Ölkanne), Gradatio, germanice. 26.) 119a—120a. Methodus lapidem conficiendi philosophicum ex hispanica in germanam conversa linguam. 27.) 139a—140a. Michael Neander, Consilium et medicina ad calculos renum, germanice. 28.) 143b. Albertus Dietterich, Schwefel fix zu machen. 29.) 144a. Idem, Chymischer Process. 30.) 144a. Elias Osterhelt, Chymischer Process. 31.) 144b. Albertus Dietterich, Künstlichen Bernstein zu machen. 32.) 145a. Albertus Vngarus, Ein gewiſse Kunst allemal zue treffen wen man nach der scheiben scheufzt. 33.) 145b—146a. Idem, Vari processus chymici, germanice. 34.) 155a. Cornelius Freund et Adamus Juncker, Processus chymicus, germanice. 35.) 173b. Gotfridus Ortl, Vergolden ohne Feuer. 36.) 175a. Georgius Phedro sive Phædro, Chymischer Process. 37.) 20a—42a. Johannes Isaac, Praxis de lapide minerali, germanice. 38.) 193a—209b. Nicolaus Bernaldus, Das auserlesene Korn, ex Theophrasto chimica et introtechnica colligens. 39.) 210ab. Carolus Vredtner von Vrendt (?), Zwey chymische Processe. 40.) 210b—211a. Johannes Phischer (? Fischer) Erfordiensis, Kurzer Bericht von den extractionibus. 41.) 211a. Idem, Ein.. Process, Luna fix zu machen. 42.) 113b—216b. Simon Richter Reichsteinensis, Chymischer Process. 43.) 217a—220a. Processus chimici, italice. 44.) 223a—224a. David Reutter, Chymische Processe. 45.) 224a—225b. Dr. Falke, Schmelz- und Scheidekunst auf alle Golderze. 46.) 226a. Dominus Stenkel Egeranus, Eine gewiſse Tinctur und Arbeit aus Welschland bracht. 47.) 226b. Georgius Centner, Tinctur zu Gold aus Quecksilber.

11429. [Med. 43—46.] m. et ch. XVI. et XVII. 69. f. c. figg. coll. 1.) 1a—13a. ch. Helwicus Otten, Tractatus de tinctura philosophica ad Ferdinandum III. Imperatorem d. d. Ratisbonæ 14/4 Martii 1654. 13b—15b vacant. 2.) 16a—53a. ch. Wolfgangus comes Jörger, Apographus libri medicinalis germanici, quem epitomatoris pater Christophorus comes Jörger et mater propriis conscripserant manibus, ut filius inscriptione testatur data 18. Octobris 1561. Folia nonnulla desiderantur. 53b vacat. 3.) 54a—59a. m. Icones hieroglyphicæ ad artem alchymicam spectantes pictæ et explicatæ notis brevibus partim latinis partim italicis.

11430. [Rec. 896.] ch. XVII. 469. f. Libri germanici de hippiatrica pars secunda, cuius operis pars prior complectebatur capp. I—VIII. Index adjectus est.

11431. [Rec. 1918. 22.] ch. XVII. 58. f. 'Electuarium vitæ so die gantze Natur stärket und sonderlich das Gesichte erhält.' Annexi sunt varii processus chymici et alchymici, nec non remedia partim secundum consuetudinem superstitiosa contra diversos morbos. In hac farragine eminent Valentini Lasko natione Carnioli 'Elixiri magni præparatio' et abbatis cuiusdam in Brettingen comitatus Hennebergensis processus alchymicus a. 1600. communicatus.

11432. [Rec. 1855.] ch. XVIII. 193. f. 1.) 1ª—124ᵇ. Collectio germanica formularum chemicarum, alchymicarum et medicarum. 2.) 125ª—146ᵇ. 'Inquisitio vera ac indubitata lapidis Phylosophorum juxta seriem veterum et recentiorum.' Incip.: 'Es haben alle wahre Phylosophie von Hermete Tristmegisto her...' Expl.: 'warumb der von erden oder der rothe Bolus nicht zum universal dienlich.' 147—149 vacant. 3.) 150ª—181ª. 'Talk Oel Process.' In calce legitur 'Disen process hat Dr. Hackh aus allen schrifften des Rainewaldt zusammen getragen.' 182 vacat. 4.) 183ª—193ª. Formulæ medicæ e doctoris Hackh senioris manuali extractæ, germanice.

11433. [Rec. 1882.] ch. XVI. et XVII. 391. f. Arcana cuiusunque generis, operationes et formulæ chemicæ, alchymicæ et medicæ passim superstitiosæ, nec non ejudem argumenti epistolæ variorum uti Johannis Baptistæ Mercadelli, doctoris Drimbl, doctoris Johannis Friderici Hertodt, doctoris Heydecker medici oppidi Pruck ad Aram in Helvetia, Laurentii Bartholomæi etc., germanice, italice et latine. Collectionem videtur instituisse Carolus Ernestus comes a Rappach consiliarius bellicus Leopoldi I. Imperatoris et urbis Vindobonensis præfectus.

11434. [Rec. 1870.] ch. XVII. et XVIII. 461. f. Experimenta et arcana medica, chemica, alchemica, remedia sympathica, quæ dicuntur, et superstitiosa. Insertæ sunt epistolæ eorundem argumentorum scriptæ a variis uti a Johanne Friderico Hertodt, seniori et iuniori, a chemico Tyrolensi Johanne Baptista de Zephyris ad comitem Franciscum Erenricum de Trautmannsdorf, ab Alexandro Setonio Hiberno, a doctore Cofferlin consiliario et archiatro principis abbatis Campodunensis, a Fabricio Ben. Rossar, a Davide Spleissio et Fridolino Leone doctoribus, latine, germanice, gallice, italice.

11435. [Rec. 1743.] ch. XVII. 183. f. 1.) 1ª—131ª. Collectio formularum pro operationibus alchemicis, germanice. 131ᵇ vacat. 2.) 132ª—162ᵇ. Notabilia iatrotechnica, germanice. 163 vacat. 3.) 164ª—183ª. Tractatus germanicus inscriptus 'Hermetischer Schlüssel aller .. chymischen Schriften, neben erklärung.. des grunds aller practischen Arbeiten.'

11436. [Rec. 1768.] ch. XVIII. 141. f. c. figg. cal. exarat. Collectio operationum chemicarum et alchemicarum e variis auctoribus congregatarum. In foliis 1ªᵇ et 120ªᵇ. legitur 'Ternarius Nonas sive ad Principes et magnos admonitio de secretis secretorum' cum subscripta notula 'Hi omnes aureum ramum raro aut nunquam possidebunt.'

11437. [Rec. 1849.] ch. XVIII. 190. f. 1.) 1ª—74ᵇ et 124ª—190ª. Excerpta germanica ex operibus Johannis Glauberi aliorumque scriptorum probatorum. 2.) 75ª—123ᵇ. Formulæ medicinales germanicæ.

11438, 11438* et 11438**. [Rec. 1823.] ch. XVIII. 267, 239 et 222. c. figg. cal. exarat, Collectio diversorum arcanorum et confectionum medicarum, chirurgicarum, chemicarum, alchemicarum etc. germanice, latine et gallice.

11439 et 11439*. [Rec. 1810.] ch. XVII. 284 et 298. f. c. figg. cal. exarat. Collectio dissertationum, notularum et formularum chemicarum ac alchemicarum, medicarum atque magicarum. Annexæ sunt epistolæ aliquot datæ ad Fridericum Ferdinandum Illmer de Wartemberg phil. et med. doctorem Vindobonensem a. 1688 et 1689.

11439**. [Rec. 1810.] ch. XVII. 57. 4°. 1.) 1ª—25ª. Formulæ et instructiones alchemicæ partim excerptæ e libris impressis, germanice. 25ᵇ vacat. 2.) 26ª—32ᵇ. Demonstratio germanica de veris et falsis modis conficiendi lapidem philosophorum. 33 vacat. 3.) 34ª—39ᵇ. 'Compendio di tutta la sacra Cabala diuina.' 4.) 40ª—57ª. Tabulæ cabalisticæ cum registro.

11439***. [Rec. 1810.] ch. XVII. 30. f. obl. Tabulæ viginti et una cabalisticæ cum revolutionibus et explicationibus necessariis, latine et hebraice.

11440. [Rec. 1744.] ch. XVII. 300. f. c. figg. cal. exarat. Liure de secrets chimiques An (sic) trois sorte de langue à scauoir an Alman Francois et Italien. *NB.* ou l'on vera une parole recrite antre deus grant T. comme par exemple ce motte icis T. bem eyi bilirem T. signifie que le mot est an langue turquesque, ce qui est recris antre deus esse est etc.'

11441. [Rec. 86.] ch. XVIII. 312. c. figg. cal. exarat. 1.) 1ª—23ª. 'Alexander Pär von Thusis in Graubünden, Treuhertzig vormanung der auffmunterung vor alle podentaten der Chrüſten Welt.. daſz ſy doch in die Welt ſehen wie es ihrem anbt gemäſz iſt. 1702 14. tags diſes iahrs. 2.) 23ᵇ—251ᵇ. Idem, Beſchreübung des reüchs des theüffels, der Monarküa der hexen und des andtüchrüſts Lucäfers.' 252 et 253 vacant. 3.) 254ª—261ᵇ. Idem, Der kürken Chrüſte betrübter Zuſtand in der ietzigen Welt.' 4.) 262ª—274ᵇ. Idem, Beſchreibung meiner ütalüeniſchen reüſz von Hauſz büſz gen rohm vnd von rom wüdter büſz nacher Hauſz, ſo geſcheen vnd angeträdten iſt im iahr 1699 den 14. oder 24. Wündtermanſz vnd vollendtet den 10. deſs Erſten mandts deſz 1700 jahrs.' 5.) 275ª—312ª. Idem, Hüstoriſche Beſchreübung deſsen was ſich zu getragen hat mit mir und meinen Brüdlen in vnd umb der ſtadt nirenberg im iahr 1696. 1697. 1698. Anno 1702 den Erſten mondt diſes iahrs.' Codex ab auctore ipso exaratus est.

11442. [Rec. 1029.] ch. XVIII. 369. f. Franciscus Leo comes de Marsciano. 'Mirabile Mysterium Adeptorum paucissimis in orbe notum. De sacra Egyptiorum arte tractatus nempe de vera adeptorum hermetica Chymia, non autem de phrenetica sophistarum alchymia.'

11443. [Rec. 1735.] ch. XVII. 58. f. Carolus de Laussech seu Lussits,.. Beschreibung lapidis philosophorum.

11444. [Rec. 1453.] ch. XVII. 189. f. Catalogus numismatum græcorum et romanorum nescimus in quonam nummophylacio asservatorum.

11445. [Med. 29.] ch. XVI. 523. f. c. figg. cal. exarat. pictis et deauratis. Marcus Rumpolt e Walachia minori cocus archiepiscopi Moguntini,

Liber de arte coquinaria germanicus pro epulis principum parandis et pro mensa civili æque aptissimus.

11446. [Med. 25.] ch. XVI. (1561.) 34. f. Varia secreta et experimenta de destillatione variarum aquarum et arte chirothecas odoriferas faciendi, germanice.

11447. [Rec. 1021.] ch. XVIII. 182. f. 'Notata chymica ex approbatioribus authoribus' collecta et ordine alphabetico digesta. Foliorum margines passim a iurisconsulto quodam notulis juridicis impletæ sunt.

11448. [Rec. 1658.] ch. XVI—XVII. f. c. figg. coll. Collectio figurarum ad ornandos hortorum campos apertos aptarum. Multorum foliorum marginibus inscriptæ sunt sententiæ latinæ et germanicæ a diversis ad instar albi amicorum, quas sententias partim ex auctoribus Romanis uti e Catone, Ovidio, Seneca etc. deprompserunt, partim e scriptoribus medii ævi uti S. Ambrosio, S. Augustino, S. Hieronymo, e Chronica Brotuffii etc. hauserunt.

11449. [Rec. 242.] ch. XVI. 321. f. 1.) 1^a—171^b, 176^a—177^b, 185^b—301^b et 313^a—321^b. Elias Preuss, Adrianus Vossenholm, Petrus Schriver, Conradus Dasypodius, Guilelmus Misocacus, Georgius Ludovicus Frobenius et Paulus Virdungus, Judicia astrologica in usum Henrici Rantzovii cum nonnullis Rantzovii adversariis manu propria scriptis. 2.) 172^a—173^b. 'Genesis Henrici Rantzovii filii Johannis Rantzovii equitis aurati eiusdemque uitæ, fortunarum, conditionum et morborum breuis indicatio.' 3.) 174^a—175^b. Epistola ad quosdam eruditos viros scripta de annis climactericis. Incip.: 'Cum ante aliquot menses pro nostra consuetudine...' Expl.: 'haberet ad Deum patrem. Absit tamen omnis superstitio.' 4.) 178^a—185^a. Guilelmus Misocacus, 'Vita Henrici Rantzovii regis Daniæ in ducatibus vicarii.' 5.) 302^a—309^b. 'Historia præcipuorum eventuum.. Henrici Rantzovii producis Cimbrici, ex qua directionum natiuitatis veritas colligi potest' complectens a. 1549—1596. 6.) 310^a—312^b. 'Tempora morborum.. producis Henrici Rantzovii' a. 1526—1596.

11450. [Med. 46.] ch. XVI. 426. f. Johannes Heuman Reising, Artificia alchymica ordine apto congesta et Rudolfo II. Imperatori dedicata Vratislaviæ a. 1596, germanice.

11451. [Rec. 452.] ch. XVIII. (1767.) 350. f. 'Theophrastus redivivus siue historia de iis quæ dicuntur de Diis, de Mundo, de Religione, de Anima, Inferis et Dæmonibus, de contemnenda morte, de vita secundum naturam. Opus ex philosophorum opinionibus constructum et.. Theologis ad diruendum propositum.' Incip.: 'Difficile est negare deos si in concione quæratur...' Expl.: 'Incipe tandem homo esse dum viuis.'

11452. [Med. 54.] ch. XVI. 356. f. 'Liber diversorum experimentorum in arte Alkimica, per quæ subtilis occultæ philosophiæ indagator quam plura in secretis naturæ recondita inspicere atque perdiscere poterit.' Inter anonyma occurrunt nominibus auctorum signata opuscula:

1.) 37ᵃ—38ᵃ. 'Opus domini cardinalis Portugalensis uerum et expertum.' 2.) 38ᵃ—40ᵃ. 'Opus magistri Raymris (sic) Alemanj.' 3.) 65ᵇ—68ᵃ. 'Opus Lambecj.' 4.) 70ᵃᵇ. 'Tinctura Benedicti de Mantua.' 5.) 141ᵇ—142ᵇ. 'Modus faciendi ☾ vegetabilis ex intentione Raymundi.' 6.) 151ᵃ. 'Modus fixandi lunam secundum Joannem Gallum.' 7.) 153ᵃ—154ᵇ. 'Modus soluendi aurum physica solutione secundum phylosofum Alexandrinum.' 8.) 224—225ᵃ. 'Tinctura magistri Arnaldi.' 9.) 231ᵇ—233ᵇ. 'Practica faciendi lapidem physicum secundum fratrem Labianum Mediolanensem. 10.) 250ᵇ—251ᵃ. 'Modus congelandi Mercurium secundum fratrem Franciscum de Ferraria.' 11.) 290ᵇ—294ᵃ. 'Breue compendium siue Lucidarium super Raymundum Maioricanum.' 12.) 296ᵃ—297ᵃ. 'Opus Rigaudii Joannis de Branchis, quod fecit in civitate Senarum.' 13.) 302ᵃ—310ᵃ. Franciscus Bolanus, 'Opus seu particulare ad album et ad rubrum uerissimum et expertum.' 14.) 346ᵇ—351ᵃ. 'Antonius de Abbatia, Epistola circa ueram intentionem operis alkimici.' 15.) 351ᵇ—352ᵃ. (?) Idem, 'Compositio aquæ diuini occulti et secreti secretorum.'

11453. [Med. 60.] ch. XVII. 258. f. 1ᵃ. 'Græci Chrysopoei veteres, quicunque de auro faciendo in S. C. Maj. bibliotheca manu scripti Viennæ asservantur cum copiosa clave chymica Græcorum, accurate in Latinum versi et subinde notis illustrati. Sub.. auspiciis.. Imperatoris Ferdinandi III.' 1ᵇ vacat. Continentur hoc in volumine: 1.) 2ᵃ—39ᵇ. Copiosa clavis chymica Græcorum constans signis chymicis et lexico græcarum vocum chymicarum. 2.) 40ᵃ—125ᵃ. Stephanus Alexandrinus, Opera varia. 125ᵇ—126ᵇ vacant. 3.) 127ᵃ—137ᵃ. Heliodorus philosophus, De philosophorum arte mystica. 4.) 137ᵇ—145ᵃ. Theophrastus philosophus, De arte divina. 145ᵇ vacat. 5.) 146ᵃ—151ᵇ. Hierotheus philosophus, De arte divina et sacra. 6.) 152ᵃ—158ᵃ. Archelaus philosophus, De arte sacra. 158ᵇ vacat. 7.) 159ᵃ—167ᵇ. Pelagius philosophus, De arte divina et sacra. 8.) 168ᵃ—169ᵇ. Ostanes philosophus, Scriptum ad Petasium de arte sacra atque divina. 9.) 170ᵃ—189ᵇ. Pseudo-Democritus, Physica et mystica. 10.) 190ᵃ—202ᵃ. Synesius philosophus, Commentariolus in librum Democriti. 202ᵇ vacat. 11.) 203ᵃ—244ᵃ. De modo dealbandæ aquæ divinæ et cetero chrysopoeiæ artificio. 244ᵇ vacat. 12.) 245ᵃ—250ᵃ. Stephanus Alexandrinus, Fragmentum praxeos sextæ chrysopoeiæ, græce et latine. 13.) 250ᵇ—258ᵇ. Idem, Fragmentum praxeos septimæ chrysopoeiæ, græce et latine. Conf. codd. 11456 et 11465.

11454. [Med. 53.] ch. XVI. 126. f. Remedia et experimenta chemica, medica, coquinaria etc. exarata propria manu a Philippina Welser Augustana archiducis Ferdinandi Oenipontani conjuge priori, germanice.

11455. [Hohend. F. 125.] ch. XVII. 200. f. Martinus Lister, 'Tres exercitationes anatomicæ, in quibus omnium fere generum conchiliorum dissectiones comprehensæ sunt atque suis quæque picturis ære elegantes admodum incisis, illustratæ.' Index tabularum impressus additus est.

11456. [Rec. 334.] ch. XVII. 200. f. Græci chrysopoei veteres etc. Alterum exemplum collectionis chymicorum Græcorum sub. 11,453 latius expositæ. Huic exemplo adjacet manu Petri Lambecii scripta dedicatio operis ad Leopoldum I. Imperatorem directa.

11457. [Rec. 348.] ch. XVIII. 129. f. 1.) 1^{a}—92^{b}. Catalogus nummorum imperatorum Romanorum a Pompejo M. usque ad Carolum VI. 93—95 vacant. 2.) $96^{a b}$. Numismata aurea græca. 97—102 vacant. 3.) 103^{a}—125^{b}. Nummi gentium Romanarum. 126 et 127 vacant. 4.) 128^{a}—129^{b}. Quædam numismata argentea græca.

11458. [Med. 56.] ch. XVII. 17. f. Johannes Fridericus liber baro a Rain in Stermoll et Radelsegg, 'Summarium naturæ et artis.. Leopoldo I. Cæsari.. legitimæ chemiæ protectori et conseruatori' consecratum.

11459. [Rec. 451.] ch. XVII. 164. f. c. figg. coll. 'J. H. K. H. Physognomia et Chyromantia astrologica Das ist.. Bericht wie aus ansehen des Gesichts, der Hände und gantzer Gestalt des Menschen.. wahr gesagt werden könne.. Wienn in Österreich den 25. Martij 1676.

11460. [Rec. 1475.] ch. XVII. 163. f. Collectanea germanica de operationibus alchymicis, chirurgicis medicisque.

11461. [Rec. 1840.] ch. XVII. et XVIII. 222. f. 1.) 1^{a}—192^{b}. Varii tractatus cabalistici, italice. 2.) 193^{a}—222^{a}. Libro del Signore Tomaso Petrarca et dal medesimo donato al Signore Carlo Fabio Visconte in occasione che gli faceua e prestaua la sua Seruitù in diversi suoi particolari affari et interessi' in quo libro italico habes farraginem formularum medicarum, chemicarum etc.

11462. [Suppl. 2854.] ch. XVIII. 12. f. c. figg. calligr. et coll. Franciscus Antonius von Röthlein, Kleiner Versuch des Frühlings aus der prosaischen Beschreibung des Herrn Thomsons in Verse gesetzet.

11463. [Med. 62.] ch. XVII. 187. f. Basilius Valentinus O. S. B., Abſchrift der fünff letzt gehaimben Büecher oder Teſtament vom groſsen Steine der uralten Weiſen.

11464. [Rec. 705.] ch. XVII. 172. f. Liber medicinalis germanicus de emplastris, unguentis, aquis, syropis aliisque rite præparandis.

11465. [Med. 61.] ch. XVII. 62. f. 'Dictionarium chymicum ex Græcis Chymicis scriptoribus, qui in S. C. Maj. bibliotheca Viennæ manu scripti asservantur, in latini alphabeti ordinem nunc primum redactum.'

11466. [Rec. 477.] ch. XVII. 142. f. Theophrastus Paracelsus de Hohenheim, Chirurgiſcher Bücher vnd Schrifften Appendix, darinnen alchymiſtiſche vnd arzneiſche Tractätlein, deren Einſz Theils zuvor nie in Druckh auſzgangen..

11467. [Rec. 1422.] ch. XVII. 28. f. Gerhardus Van Swieten, Index realis super Bernhardi Lamy Élémens des mathématiques ou traité de la grandeur en général.

11468. [Med. 63*.] ch. XVII. 27. f. 1.) 1^a—19^b. 'Extract aus der böhmischen Chronik von dem goldreichen Eulaischen Bergwerke. 2.) 20^{ab}. De quibusdam locis Bohemiæ auro et argento claris, germanice. 3.) 20^b—23^a. De fodinis metallorum salisque, item de carbonum stratis circa Pragam, germanice. 4.) 23^a—27^a. De variis noviter inventis methodis gemmas præparandi, germanice.

11469. [Rec. 330.] ch. XVII. 267. f. et 4°. 1.) 1^a—259^a. Maurus Waibel O. S. B. Alchymia magna seu supellex alchymica . . in qua continentur . . processus . . pro lapide philosophorum et particulares pro metallorum particulari melioratione . . dedicata ab auctore patrono suo Carolo Eusebio principi a Liechtenstein. 259^b—260^b vacant. 2.) 261^a—266^a. 'Secretum Secretorum, Sacræ artis processus universalissimus' Ludovici de Comitibus, qui pro pretio 2000 dalerorum hoc secretum Johanni Martino Waibelio communicavit. Emtor sub juramento participem fecit Maurum Waibelium, ut ipse notula germanica testatur, huius secreti.

11470. [Med. 69.] ch. XVII. 339. f. Liber germanicus de arte coquinaria Ernesto archiduci Austriæ dedicatus a. 1607.

11471. [Med. 75.] ch. XVI. 147. f. Cellectio tractatuum variorum de alchymia, quos inter existunt: 1.) 22^a—24^b. Albertus Magnus, De sublimatione spirituum, germanice. 2.) 49^a—82^b. Arnoldus de Villanova, Rosarius philosophorum abbreviatus et in linguam vernaculam translatus. 3.) 88^b—89^a. 'Ein Album magistri Johannis de Hall', germanice. 4.) 105^b. 'Daz Werk Monoclim' germanice et latine. 5.) 139^b. 'Münzschaiden per monachum Puchlen, germanice et latine.

11472. [Rec. 241***.] ch. XVII. 61. f. c. figg. coll. et deauratis. Johannes Joachim Becher, Gutachten über . . Daniels Marsalij Proceſs zur Tinctur überreicht Ihro Kays. Maj. (Leopoldi I.) zu Laxenburg den 11. May 1674.

11473—11483. [Rec. 240.] ch. XVII. Vol. I. 49; II. 168; III. 138; IV. 48; V. 48; VI. 42; VII. 49; VIII. 35; IX. 30; X. 84; XI. 50. f. c. figg. coll. Johannes Fridericus liber baro a Rain in Stermoll et Radelsegg, Liber Praxeos scientiæ Philosophiæ naturalis hermetico-chymico-magicæ de vera et legitima confectione lapidis philosophorum.

11484. [Rec. 241. *a.*] ch. XVII. 40. f. c. figg. coll. Johannes Fridericus liber baro a Rain in Stermoll et Radelsegg, Septem Sigilla Philosophorum.

11485. [Rec. 241. *b.*] ch. XVII. 52. f. c. figg. coll. Johannes Fridericus liber baro a Rain in Stermoll et Radelsegg, Processus de lapide philosophorum e Vol. III. theatri chymici.

11486. [Rec. 241. *c.*] XVII. 170. f. Johannes Fridericus liber baro a Rain in Stermoll et Radelsegg, Tinctura auri in auro vulgari concentrata et lege chymica extracta, fulminata, proscripta et eliminata. Precautela chymicorum in auro vulgari laborantium.

11487. [Rec. 241. *d.*] ch. XVII. 15. f. Johannes Fridericus liber baro a Rain in Stermoll et Radelsegg, Processus lapidis philosophorum prout ab antiquissimis philosophis et ab ipso Hermete in tabula sua smaragdina conscriptus et elaboratus fuit.

11488—11500. [Rec. 241*.] ch. XVII. Vol. I. 187; II. 35; III. 23; IV. 33; V. 79: VI. 59; VII. 34; VIII. 27; IX. 53; X. 101; XI. 75; XII. 41; XIII. 43; f. c. figg. cal. exarat. et passim pictis. Johannes Fridericus liber baro a Rain in Stermoll et Radelsegg, Philosophiæ naturalis hermetico-chymico-magicæ libri I—XIII.

I

INDEX AUCTORUM

Abraham ben Simon ben Judah Wormatiensis, Practica magiae verae. . . . . germ. 10580. ital. 10579.

— Judaeus, Livre envoyé a ceux de sa nation habitans es Gaules. 11405, 7.

Abriani, Paolo, Allegorie . . . . . 10081.

Acantherus, Claudius, Adversariorum libri II. et III. mutili . . 9537.

Achilles, ... Dr., Confect für den Schwindel, Confect in sterbenden leuffen . . . . . 11233, 6.

Achilles Tatius, Historia de los amores de Leucippe y Clytophonte traducida de griego en Romance . . . . . 10009.

Achyles Alexandrino, V. Achilles Tatius.

Ackermann, Johannes, Khupfer-Ertz Proben, 1540 . . . . 11004, 3.

Acsamitek a Kronenfeld, Zacharias Dominicus, Elenchi duo librorum a Congregatione de fide propaganda sæc. XVII impressorum . . . . . 9737², 3.

Adelboldus episc. Trajectensis, Vita imp. Henrici II. . . . . 9020, 3.

Adelburn, Nicolaus, Dictata quaedam in Institutiones Justinianeas. a. 1541. . . . . 10318, 1.

Adimari, Ludovicus (?), Per la nascita dell' infante d'Austria (Giuseppe I.) Sonetto . . . . . 9546, 3.

— Per la.. Maestá di Leopoldo Ignazio d'Austria Canzone . 9546, 2.

— Per la Maestá di Eleonora d'Austri Canzone . . . . . 9546, 4.

— Satire cinque 10256

— Traduzione dei Salmi penitenziali composta in otto canzoni. 10281.

Adolphus, Johannes-Bapt., Notata historica de imperatoribus Romanis, Graecis, Turcis collecta . . . . . 9010.

— Dramata varia a gymnasio domus professae S. J. a. 1687 — 1704 acta cum musica Bernhardi Staudt . . . 9809—9813.

Adriano, Alfonso, Dissertationes ital. de ratione et modo muniendarum urbium, 1564. . . . . 10740.

Adrianus Romanus, Demonstratio Canonem Tangentium et Secantium in Magno Canone Rhetici minus exactum esse. 10540, 8.

Aegidius, Aqua petralis tertia . . . . . 11233, 28.
Aeschines, Oratio de corona cum notis Georgii Tanner . . . 9373.
Aesopus, Fabulae . . . . . 9629, 5. 12.
Agapetus, Del officio del rey, hispanice versum a Didaco Gracian 10447.
Agathodaemon, Fragmenta duo chemica . . . . . 11427, 13.
Agathopoedius, Lucas. V. Gutenfeder, Lucas.
Agielini, Nicolaus, Dichiaratione sopra del theatro del cielo et terra . . . . . 10971.
Agmanspach, Michael de, official. Passaviensis, Vidimus privilegiorum a C. J. Caesare et Claud. Nerone Austriae concessorum, d. d. 12. Julii 1417 . . . . . 9078, 4.
Agoreos, D., Liber introductorius in praxin medicam . . . . 11195, 24.
Agricola, Christophorus, Lessus super obitum Leopoldinae Mariae Ferdinandi III. uxoris . . . . . 9900.
— Nicolaus, Programma propositum prima feria post festum S. Michaelis a. 1556 . . . . . 9059, 1.
— Rodolphus, Paraeneticae Isocratis per epitomen e graeco in latinum translatae . . . . . 9629.
Aichholtz, Ordinationes . . . . . 11139.
Aigmaier, Georgius, Epistolae ad Casp. de Nidbruck . . . . 9737$^{fet\,k}$.
Aiperger, Consilium med. pro archiduce Ferdinando Tirolensi . 11155, 2.
Alamanni, Ludovicus, Poemata italica . . . . . 9952.
Albertus Magnus, De mineralibus libri quinque . . . . . 11392, 2.
— Audita admiranda . . . . . 10492, 13.
— Declaratio super 17. textum 8^{vi} physicorum Aristotelis cur animal vel homo inter animalia dictus sit microcosmus . 11210, 5.
— De sublimatione spirituum, germ. . . . . 11471, 1.
— Pseudo, Secreta mulierum in linguam germ. translata . . 11168, 2.
Excerpta . . . . . 11205, 14.
— de Kolocza, Ross-Arznei-Buch . . . . . 11149.
— Salomon, Practica in aula electorali Dresdensi a. 1566—1600 11163.
— Vngarus, Eine Kunst alle mal zu treffen in die Scheibe . 11428, 32.
— Varii processus chymici, germ. . . . . 11428, 33.
Albinus, Bernhardus, Collegia de re medica, de physiologia et de pathologia . . . . . 11201.
— Collegium anotomicum . . . . . 11060—11062.
— Dictata et annotata in collegio physiologico . . . 11057—11059.
— Petrus, Duae methodus denarios et modios veterum diplomatum metiendi et comparandi cum novis . . . . . 9258.
— Epistolae ad H. comitem de Rantzau . . . . . 9737$^{l,met\,n}$.
Albragatius, Experimentum pro calculo . . . . . 11200, 51.
Albrechtus marchio Brandenburgensis, Litterae reversales germ. 9363, 21.
— Tractatus et pacta cum Carolo V, 1552, germ. . . . . 9363, 23.
Albuhaly, De natiuitatibus . . . . . 10539, 2. germ. 10528, 1.
Albumazar, De reuolutionibus natiuitatum liber translatus e graeco in latinum . . . . . 10583.
Alciatus, Andreas, Dictata in titulum de verborum obligatione . 10373, 2.
Alessandri, Giulio, Harmonia musicalis in 'Ave domina S. Maria' 9814, 6.

Alexander Magnus, Pseudo, Privilegium populis sclavonicis concessum 9376.
— Aphrodisiensis, Liber de anima in lat. sermonem translatus ab Antonio de Albertis . . . . . 10467.
— Excerpta . . . . . 11198, 9.
— Der wilde, Carmen vulgariter 'leich' inscriptum. . . . 9500, 13.
Alexandrinus, Julius, Consilium medicum pro archiduce Ferdinando Tirolensi . . . . . 11155, 2.
Alighieri, Dante, 'La divina Commedia' gallice versa . . . . 10201, 1.
Alphaeus, Petrus, Carmen gratulatorium in honorem Maximiliani regis Bohemiae ingressi Francofordiam a. M., 1562 . . 9737[r], 8.
Alphonsus, .. Quattuor disticha ad legum interpretem Antonium de Alexandro . . . . . 10214[a], 1
Alpinus, Prosper, Rerum aegyptiacarum libri quattuor . . . 11154.
Althan, Adolphus von, Formula ad aurum purificandum . . . 11259, 15.
Althann, Victor ab, Epistolae ad Hugonem Blotium . . . 9737[z. 14–18]
Althusius, Johannes, Epistolae ad H. comitem de Rantzau. . 9737[l. m. n.]
Altilius Lucanus, Gabriel, A. Sincero et M. Antonio fratri . 9977, 145.
— De Melandri fluvii amore in Feriam fragmentum. . . 9977, 142.
— Carmen hendecasyllabum de libello, quem Petro Celio muneri mittit . . . . . 9977, 1.
— Carmen elegiacum de eo quod relictis ceteris rebus amorem secuturus est . . . . . 9977, 2. 122.
— Ad L. Crassum de suo amore . . . . . 9977, 3. 121.
— Ad Phoebiam de eius inconstantia . . . . . 9977, 4. 53.
— Carmen elegiacum eiusdem argumenti . . . . . 9977, 5. 120.
— Carmen, quo alloquitur amicum Capuam proficiscentem . 9977, 6. 54.
— In adventu D. N. Antonii, qui Romam legatus petierat . 9977, 7.
— Elegia dum discederet Neapoli in patriam . . . . . 9977, 8. 58.
— Ad amicum qui propter formam simulata propinquitate puellis potitur . . . . . 9977, 9. 55.
— Ad laudem formosissimae puellae Hippolytes . . 9977, 10. 56. 129
— Ad Jac. Sullimennum elegia . . . . . 9977, 13.
— Ad Phoebiam elegia conquerens de eiusdem feritate . 9977, 17. 63.
— Conqueritur se destitutum a Phoebia . . . . . 9977, 11.
— Elegia qua profitetur se rusticam vitam urbanae anteferre, postquam Phoebia rure degit . . . . . 9977, 12. 57.
— Elegia in funere Lidami sodalis 9977, 49
— Elegia de novo amore . . . . . 9977, 51.
— Elegiae fragmentum inscriptae 'Somnium' . . . . . 9977, 47. 48.
— Hymnus ad Venerem, quo deae aureae votum soluit, quod optata puella potitus sit. . . . . 9977, 64.
— Ad Balth. Castilionem versus hendecasyllabi, quibus Vesuvium montem ascensurus ab eo pileum sibi commodari postulat . . . . . 9977, 103.
— Epithalamium in nuptias Galeacii Mariae Sfortiae et Isabellae Aragoniae . . . . . 9977, 110.
— Elegia in discessu a Musis. . . . . 9977, 119.
— Carmen elegiacum . . . . . 9977, 131.

Altilius Lucanus, Gabriel, Gratulatio pro victoria regis Castelliae 9977, 133.
Altingius Manso seu Menso, Emendationes, animadversiones et notae in tabulam Peutingerianam . . . . . 9588.
Altvatter, Gerhardus, Epistolae ad Hugonem Blotium . . . 9737 s. 14—18.
Amadori, Petrus Raimundus, Hymnus in B. M. V. Paraphrasis orationis dominicae, Benedictio mensae et gratiarum actio post mensam, graece . . . . . 9995.
Amaltei, Ascanio, Sonetti per un angelo caduto sopra la orante Elena . . . . . 9402, 6. 7.
— Poëmata erotica italica . . . . . 9939, 1.
Amaltheus, Aurelius, Epigrammata quattuor italica in nuptias Leop. I. imp. et Margaritae Hispanae . . . . . 9924.
— Carmen ital. in auspicium a. 1651 Leopoldo I. Imp. oblatum 9959.
Amandus professus Sionaeus, Oratio in laudem S. Thomae Aquinatis habita ad S. Aegidium Pragae a. 1667 . . . . 9632.
Amantius, Bartholomaeus, Scholia in libros epistolarum familiarium M. T. Ciceronis . . . . . 9579, 1.
Amatus Lusitanus, Curationum med. centuriae excerptae et a G. Handschio auctae . . . . . 11238, 1.
— Enarrationes in Dioscoridem excerptae . . . . . 11205, 6.
Ambrosius, S., Prophetia . . . . . 11413, 64.
— Sebastianus, Epistolae ad Hugonem Blotium . . . . 9737 s. 14—18.
Amenreich von Hellpronn, Bernhardus, Carmen germ. contra landgavium et marchionem Brandenburgensem . . . . 10075, 4.
Amerbachius, B., Epistolae ad Hugonem Blotium . . . . 9737 s. 14—18.
Amicus, Petrus, Dictata in Tit. II. De testamentis etc. . . . 10368, 12.
Amidenus, Aetius, Variantes in libros ineditos a Kollar collectae 9724.
— Fragmentum lib. 16. c. 9 . . . . . 11200, 24.
Ancuro, Fenicio, Parafrasi sovra li 3 libri di Claudiano del ratto di Proserpina, in ottava rima . . . . . 9876.
Anderson, Alexander, Epistola ad Paulum Sarpi . . . . . 10436, 6.
Andrelini Foroliviensis, Faustus, Dialogus satyricus de obitu Julii II. pontificis gallice versus . . . . . 9733.
Angeli, Petrus, Epistolae ad Hugonem Blotium . . . . . 9737 s. 14—18.
Angelico, Michel Angelo, La pietà trionfante in Ferdinando II. Poëma ital. . . . . 10254.
Angelomus Luxoviensis, Commentarius in Genesim e cod. pal. 713 descriptus . . . . . 9791.
Angelus Tridentinus, Formula medica . . . . . 11200, 6.
Angerer, Guilelmus, De Horographia seu de conficiendis horologiis solaribus regularibus pars I. et II. . . . . 10984.
Anselmus episc. Marsicanus, Vaticinia pontificum e cod. pal. 412 descripta . . . . . 9788.
— Vaticinij . . . . . 11413, 4.
Anten, Conradus ab, Epistolae ad H. comitem de Rantzau . 9737 l, m et n.
Anthemius, Περὶ παραδοξῶν μηχανήματων, graece cum trino exemplari versionis latinae . . . . . 9756, 1-4.
Anthisidori, Malchus de, Tractatus alchymiae . . . . . 11179, 2.

Antonius, Allegationes juris in caussa fideicommissaria pro D. Cattaneo et Nic. Saulis . . . . . 10369, 12.
— de Abbatia, Epistola circa intentionem operis alkimici . . 11452, 14.
— Compositio aquae occulti et secreti secretorum . . . 11452, 15.
— ... Magister, Electuarium restauratimum . . . . . 11200, 42.
— Venetus, Notabilia . . . . . 11240, 26.
Apollonius, Guilielmus, Epistolae autogr. ad Cl. Salmasium . . 10093.
Appellatus, Andreas, Ex praelectionibus in nonum Almansoris . 11240, 6.
— De compositione simplicium . . . . . 11240, 12.
— Descriptio anatomiae . . . . . 11210, 26.
Apuleius Madaurensis, Asinus aureus excerptus . . . . . 9629, 12.
Aquilinus, Julius Caesar, Annales ducatus Styriae, Vol. IV . . 9741.
Arbatel, De magia veterum . . . . . 11321, 6.
Arbilleur, Laurent, Le charitable Bourguignon en la maladie contagieuse . . . . . 11012.
Archelaus, De arte sacra. . . . . 11427, 5. 11453, 5. 11456, 5.
Archimedes Syracusanus, Opuscula varia ab Antonio de Albertis e graeco in lat. sermonem translata . . . . . 10701.
Arconati, Hieronymus, Epistolae ad J. Sambucum . . . . . 9736.
— Epistolae ad Hugonem Blotium . . . . . 9737[f. 14–19].
Arculanus, De ventositate stomachi . . . . . 11240, 37.
Arenpeck, Vitus, Chronicon Bavariae latinum . . . . . 9234.
Aretino, Petrus, Poemata italica . . . . . 9952.
— Le due cortigiane, dialogo . . . . . 9974.
Argento, Gustavus, Epistolae . . . . . 9737[a], 1.
Ariosto, Ludovico, Poemata italica . . . . . 9952.
Aristoteles, Index alphab. in libros de natura animalium . . 10592.
— Mechanica pròblemata Vict. Fausti industria in pristinum habitum restituta ac latinitate donata ad Joh. Baduarium equitem . . . . . 10849[a].
— Fragmentum . . . . . 11211, 4.
— Excerpta . . . . . 11198, 10.
— Loci de avibus . . . . . 10113, 2.
— Pseudo-, Problemata in linguam germ. translata . . . . 11168, 3.
— Ex secretis de lapide philosophorum . . . . . 11342, 2.
— Capitula ex regimine principum . . . . . 11336, 3.
Arlenius, Arnoldus, Epistolae ad C. de Nidbruck . . 9737[et k]. 10364, 10.
Arnal, Gaspar Buesso de, V. Buesso de Arnal, Gaspar.
Arnold, Christophorus, Carmen in laudes T. Brahe . . . . . 10686[c].
Arnoldus, Remedium contra vomitum . . . . . 11200, 22.
— Angelus, S. J., Virtutis et honoris aedes in heroibus et poëmatibus XXV. graecolatinis adapertae.. a. 1656 . . . 9858.
— de Villanova, Rosarius philosophorum, abbreviatus et germ. versus . . . . . 11471, 2.
— Capita additionalia in Rosarium . . . . . 11378, 8.
— Clavis scientiae maioris. . . . . 11405, 16.
— Arbre et énigme sur l'affinité des métaux . . . . . 11405, 3.
— Tinctura . . . . . 11452, 8.

Arnóldus de Villanova, De quercu et ejus fructibus . . . . 9530, 4.
— Aphorismi excerpti . . . . . 11226, 14.
— De prognosticis morborum et de influxu libellus, germ. . 11267, 4.
— Sigilla, germ. . . . . 11267, 5.
— De quartana . . . . . 11200, 4.
— Latwerig . . . . . 11233, 11.
— Purgierender Ipocras für das Fieber . . . . . 11233, 20.
— Somniale, germ. . . . . 11267, 3.
— Excerpta . . . . . 11251, 2.
Arpinas, Wenceslaus, Consilium med. pro conjuge . . . . . 11183, 2.
— Remedia ad pestem . . . . . 11200, 27.
Artefius, V. Artephius sive Artefius.
Artephius seu Artefius, La Clef maieure de Sapience et Science des Secrets de Nature . . . . . 11405, 1.
— Oeuvre végétale . . . . . 11405, 8.
— Oeuvre animale . . . . . 11405, 9.
Artetius, Apologia in artem magicam . . . . . 11294, 1.
Aslachius Bergensis, Conradus, De aquis coelestibus disputatio . 10913, 3.
Athanasius patriarcha Antiochenus, Historiae patriarchatus Antiocheni graece versae fragmentum, praevia dedicatione graeca ad Constantinum Basarabam Vrancovanum 1702 . 9746, 1.
Aubele, Matthias, Fundatio coenobii Altaich ac abbatum descriptio 11090, 1.
— De institutione monasterii Rinchnach et quomodo Altahensi monasterio inferiori sit incorporatum . . . . . 11090, 2.
— Origo aliquot sanctorum ordinum . . . . . 11090, 3.
Aventinus seu Thurmeyer, Johannes, Oratio ad Carolum V. imp. de suscepto bello in Turcas . . . . . 9606, 6.
— Vita imperatoris Ludovici IV. Bavari . . . . . 9045, 1.
Averulinus, Antonius, Architectura ab Ant. Bonfinio Asculano in lat. linguam versa . . . . . 10946.
Augustinus, Receptae . . . . . 11200, 18.
— decanus Claustro-Neoburgensis, Notula de codd. 10684 et 10685 10685.
Augustus Dux Saxoniae, Juramentum obedientiae juratum Carolo V. Imperatori 3. Sept. 1555 . . . . . 9060, 15.
Avicenna, Puluis Turbit . . . . . 11233, 22.
— Fragmenta . . . . . 11211, 1.
Axonius Graçianus, Joachim, Historiae judaicae compendiaria descriptio. Lib. I—III . . . . . 9654.
B. de A. Tractatus de habilitate temporis ad processum versus Italiam e cod. pal. 338 descriptus . . . . . 9793.
B. P. Raptura extracta alchymica, lat. et germ. . . . . 11336, 2.
Bacmeister, Georgius Michaël, Epistolae ad P. Lambecium . . 9712.
— Lucas, Epistolae ad Hugonem Blotium . . . . . 9737[a. 14—18].
Bacon, Rogerius, Tractatus de secretissimis naturae mysteriis super coelestis . . . . . 11314.
— Epistola de lapide magnete . . . . . 10749.
Bainmuille, Guil. Epistolae ad Hugonem Blotium . . . . 9737[a. 14—18].
Baeli, Francesco, Massime politiche . . . . . 10631.

Baglivius, .. V. Raglivius sive Baglivius.
Balbian, Justus a, Ex septem tractatibus . . . . . 11378, 2.
Balbinus, Bohuslaus, Epistolae ad P. Lambecium . . . . . 9712.
Balboni, Antonius, Ad Pium VI. Elegia . . . . . 9892.
— De veteri horologiorum origine eorumque in ecclesiis usu recepto . . . . . 9600 et 9601.
Balionibus, Camillus de, Litterae patentes ad Carolum V. Imp. et Episcopos Caminensem, Lubecensem, Sverinensem et Wladislaviensem etc. adversus Henricum Knübbes laicum excommunicatum . . . . . 9067.
Balloni, Guilelmus, Synopsis diaetae et benevalentium . . . . 11100.
Balo de Nagy-Batzon, Matthias, Epistola Carolo Lotharingiae duce missa, 1688 . . . . . 9742, 1.
Balthasar, Don, V. Castro, Yshack Orobio de.
Baluffi episcopus Bonensis, Thomas, Carmina quattuor in laudem Nic. Isthuanffi . . . . . 10364, 2.
Baluzius, Stephanus, Epistolae ad P. Lambecium . . . . . 9712.
Bandini, Ludovicus, Collectio carminum latinorum . . . . . 10174, 12.
— Silla, drama per musica . . . . . 10174, 4.
— Furio Camillo, drama per musica . . . . . 10174, 6.
— Dione, drama per musica . . . . . 10174, 7.
— Ifigenia in Tauride, drama per musica . . . . . 10174, 3.
— Poesie varie inedite . . . . . 10174.
— Quaderno di componimenti poetici . . . . . 10174, 8.
— Altera congeries poëmatum ital. . . . . 10174, 11.
Bangertus, Henricus, Epistolae ad P. Lambecium . . . . . 9712.
Bappert, Johannes, Stellatura militis austriaci sive Rudolphi comitis Habsburgici erga SS. Eucharistiam devotio etc. ex ore infantium in theatrum producta germ. . . . . 9855.
Barbaro, Hermolaus, De officio legati . . . . . 10348, 1.
— Leonardo, Poemata italica . . . . . 9952.
Barbarossa, Pillulae contra morbum gallicum, podagram etc. . 11200, 78.
Barbato, Josephus, Epistolae ad S. Tengnagel . . . . . 9737[r, sdt].
Barberini cardinalis, Epistolae ad P. Lambecium . . . . . 9712.
Barignani, ... Poemata italice . . . . . 9952.
Baro, Eguinarius, Interpretatio tituli codicis de verborum obligatione 10380, 7.
Bartholomaeus, .. Magister, Remedium in vigiliis et febre . 11251, 17.
— Laurentius, Epistolae. . . . . 11433.
— de Ripa Romea, Excerpta de lapidis philosophici compositione. . . . . 11392, 1.
Bartolini, Ricciardus, Opuscula miscellanea . . . . . 9474, 2[a-c].
Bartolo, Cosimo, Discorsi . . . . . 10348, 8.
Baruffaldi, Hieronymus, Epigrammata italica. . . . . 9938, 4.
Barutti dictus Rossini, Marcus Antonius, Poëma dial. foroj. concinnatum per la coronazione 'dell' Imperator Ferdinando III.' 10012.
Basilicus, Heraclides Jacobus, V. Heraclides Jacobus Basilicus.
Basilius, Valentinus, Abschrifft der 5 letzten gehaimben Büecher vom grossen Steine der Weisen . . . . . 11463.

Basilius, Valentinus, Opera alchimica excerpta, germ. . . . . 10986.
— Compendium veritatis philosophicum nec non multiplicatio et projectio germ. . . . . 11307, 1.
— Compendium über den Stein der Weisen . . . . . 11308.
— Fragmentum de lapide philosophorum, germ. . . . . 11319, 2.
— Via veritatis von der Quinta essencia et ordo metallorum, germ. . . . . 11307, 2.
— Copia ex mss. alchemici argumenti, germ. . . . . 11368, 3.
— Experimenta chymica, germ. . . . . 11295, 7.
— Claves novem . . . . . 11405, 6.
— Première matière ou l'oeuf mystique . . . . . 11405, 13.
Bassianus Placentinus, Landus, Dictata in artem parvam Galeni . 11224.
— Dictata in aphorismos Hippocratis . . . . . 11209, 1.
— Divisio medicinae . . . . . 11240, 10.
Bath, Mutianus de, De verae religionis inventione et forma . . . 10401.
Bauch, Heinricus, Epistolae ad H. comitem de Rantzau . . 9737$^{l, m \text{ et } n}$.
Baumgartner, Christophorus, Dispensatorium . . . . . 11234, 1.
Bebel, Henricus, Carmen in Johannem Casselium . . . . . 9889, 2.
Becher, Joh. Joachim, Epistolae ad P. Lambecium . . . . . 7129.
— Gutachten über D. Marsalij Process zur Tinctur, 1673 . . 11472.
Beck de Leopoldsdorf, Marcus, Litterae quinque autogr. ad amicos . . . . . 9737^{a}.
Beckenstein, Simon et Christianus, Epistolae ad P. Lambecium 9712.
Behr, Albertus, Epistolae ad Hugonem Blotium . . . . . 9737$^{s. 14-18}$.
Bella, Stephano della, Icon reginae Christinae Sueciae calamo exarata . . . . . 10130.
Bellicatus, Aloysius, Annotationes in Avicennae librum canonis quartum fen. pr. 1551 . . . . . 11211, 5.
— Collegium medicum a. 1550 . . . . . 11240, 18.
— De apoplexia . . . . . 11240, 16.
— De lethargo. . . . . 11240, 17.
— Dictata in nonum Rhasis ad Almansorem . . . . . 11226, 9.
— et Gabriel Fallopius et Victor Trincavelli, Consilium pro lethargia . . . . . 11238, 16.
Bembo, Petrus, Rime corrette di sua mano . . . . . 10245, 1.
— Gli Asolani. Impressi in Venetia 1505 cum auctoris additamentis . . . . . 10245.
— Poëmata italica . . . . . 9952.
— Sarca fluvius, poëma . . . . . 9977, 118.
— Epistola ad Act. Sinc. Sannazarium . . . . . 9737^{c}.
Bemelberg et Hohenburg, Conradus liber baro de, Liber singularis 10108, 5.
Ben. Fros. Practica . . . . . 11131, 1.
Bendinelli, Cesare, Volume di tutta l'arte della Trombetta con nuova inventione circa le parole messe sotto al sonare da guerra . . . . . 10819.
Benedictus de Mantua, Tinctura . . . . . 11452, 4.
Benet, .. Elemens de la géométrie speculative . . . . . 11243.
Benjamin, D. D., Explicatio textus Alexandri Tralliani . . . 11229, 3.

Benjamin, D. D., Commentarii in libr. III. et IV. Pauli Aeginetae a. 1567—1569. . . . . 11192, 4.
Benivenius, Antonius, Liber de mirandis morborum causis excerptus 11240, 43.
Berbigius, Michaël, Poëma in applausum romani Caesaris neo-electi et coronati Leopoldi Ignatii I. 1658 . . . . . 9666.
Berchau, Christophorus, Epistolae ad H. comitem de Rantzau . 9737[4, mss.].
Berge, Christophorus Georgius comes a, Aussarbeitung über die unter 15. Dec. 1698 denen Glogauischen Landständen vorgelegte Puncta . . . . . 9105.
Bering, Observata chymica et alchymica, germ. . . . . 11393[3], 1.
Bernaldus (?), Nicolaus, Das auserlesene Korn ex Theophrasto . 11428, 38
Bernhard, Christianus, Compendium chronologicum sive historia rerum ab initio imperii Maximiliani I. Imp. usque ad a. 1650 gestarum. . . . . 10679, 3.
Bernhardus abbas Griessoviensis, Epistolae ad P. Lambecium . 9712.
Berretti, Mutio, Epistolae ad P. Lambecium . . . . . 9712.
Bertholdus, Species Tragaea . . . . . 11182, 8.
Berzevicius, Martinus, Epistolae ad Hugonem Blotium . . 9737[2, 14—18].
Beschinel de Bastoin, Liber cabalae judiciariae . . . . . 11316, 2.
Bessarion cardinalis, Joh., Ad Italiae principes epistola a. 1470. 9606, 1.
— Ad monachum et abbatem epistola . . . . . 9606, 2.
— Oratio ad Italos de imminentibus periculis . . . . . 9606, 3.
— De discordiis sedandis et de Turco oppugnando . . . . 9606, 4.
Betulejus, Sigismundus, V. Birken, Sigismundus von.
Betz sive Bets, Nicolaus, Epistolae ad Hugonem Blotium . . 9737[2, 14—18].
— Epitaphium J. Sambuci 13. Junii 1584 Vindobonae apoplexia mortui . . . . . 9737[2, 2].
Bevazzani, . . Poemata italica . . . . . 9952.
Beuther, Michaël Philippus, Epistolae ad H. comitem de Rantzau 9737[4, mss.].
Beza, Theodorus, Excerpta ex sylvarum et epigrammatum libris . 9818, 1.
Bianchi, Bernardino, Il tributo della lode per lo gioro natalizio di Leopoldo I. . . . . 10133.
— Poëma italicum . . . . . 9954.
Bilde, Steno, Epistolae ad T. Brahe . . . . . 10686[7, 46].
Billenburgk, Ferdinandus Weidner de, V. Weidner de Billenburgk, Ferdinandus.
Bilterfeldius, Henricus, Carmen elegiacum in natalem D. N. J. Christi archid. Ferdinando dicatum XVI. saec. . . . 9837.
Birago, Francesco, Commento de la Gerusalemme conquistata di T. Tasso. . . . . 10085 et 10086.
— Repertorio, nel qual si contengono materie poetiche, istoriche, politiche, cavalleresche e morali . . . . . 9544.
Birken, Sigismundus von, Beschreibung des auf Befelch der R. Kais. Majestat dem schwedischen Generalissimo Pfalzgraf Carl Gustavo gehaltenen Fried und Freudenmahl a. 1650 zu Nürnberg. . . . . 9861.
— Versus encomiastici in Johannem Carl geometram . . . 10915.
— Epistolae ad P. Lambecium . . . . . 9712.

Birolt, Joh. Georgius, Paraphrasis rhythmica germanica psalmi davidici . . . . . 9847.
Bischof, P. S. T., Geographicum totius orbis theatrum . . . 9647.
Blomius, Johannes, Invitatio ad audiendas praelectiones philosophicas praesertim de Aristotele et Platone . . . . . 9077, 11.
Blotius, Hugo, De magnis ornamentis et commodis Augustae Bibliothecae adhibendis consilium anno 1579 oblatum . . 9038, 7.
— Pro bibliotheca imperatoria oratio . . . . . 9038, 2.
— Adversaria libellorum supplicum et epistolarum in rebus privatis bibliothecam imp. concernentibus . . . . . 9038, 8.
— Adversaria et excerpta ad antiquitates et exaequationes ponderum et mensurarum . . . . . 10714.
— De Romanorum et Graecorum mensuris ac ponderibus . . 9140.
— Collectanea de monetis Romanorum et Graecorum, cum descriptione vitri Blotiani et tabula de mensuris romanis ad Viennenses accomodatis . . . . . 9403.
— Tres tabulae triginta duorum ventorum nomina variis linguis exhibentes . . . . . 10455, 8.
— Tabulae dialecticae utriusque reductionis ostensivae et per impossibile . . . . . 10641, 23.
— De iustitia quid nominis et quid rei. . . . . 10463.
— Collectanea ad historiam archiducis Maximiliani electi regis Poloniae. . . . . 10214e.
— Oratio, qua Carolus a Zeltin compellavit Vngaros . . . 9038, 6.
— In natalem Christi oratio votiua in templo Diui Stephani habita 24. Dec. 1576 . . . . . 9038, 5.
— Oratio Viennae habita dum artis oratoriae docendae munus auspicaretur 1576. . . . . 9038, 4.
— Oratio in Hutterianos homicidas 1582 . . . . . 9038, 3.
— Collectio 54 carminum et rhythmorum e codd. mss. in Belgio asservatis . . . . . 10083.
— Elegiae duae macaronicae ad Joh. Bapt. Baldum . . . . 9490.
— Album amicorum notis illustratum . . . . . 9708.
— Catalogi duo amicorum . . . . . 9690.
— Epistolae ad varios . . . . . 9490.
— Commercium epistolicum . . . . . 9386.
Blotz, Ursula, Epistolae ad Hugonem Blotium . . . . . 9737z.14—18.
Blum, Henricus Julius, Epistolae ad P. Lambecium . . . . . 9712.
Boccaccio, Giovanni, Decamerone, giornata I. et II. . . . . 10078.
Boccadiferro, Ludovicus, Praelectiones in librum Aristotelis de anima a Fabiano Corraducio exceptae . . . . 10427. 10428.
— Praelectiones in libros Aristotelis Peri hermenias, 1533. 10849**, 1.
Boccalini, Trajanus, Piedra de toque politico.. traduzida de la lengua Tosc. en la Española por Fr. P. V. . . . . 10514.
— 'Avisi' partes I. et II. in linguam hisp. versae . . . . 9970.
Boccardi di Mazzera, Michel Angiolo, Componimenti recitati nell' Accademia della società Albrizziana 1727 . . . . . 10224.
Boccone, Paulus alias Sylvius, Piante dell' Austria . . . . . 11109*.

Boccone, Paulus alias Sylvius, Piante originali e rare . . . . 11109.
— Disegni naturali et originali di piante . . . . . 11102.
Bock, Abraham, Epistolae ad H. comitem de Rantzau . . . 9737$^{l, mss.}$
Bode, Matth. et Gerardus, Epistolae ad P. Lambecium . . . . 9712.
Bodinus, Joh., Colloquium de abditis sublimium rerum arcanis 10392. 10407.
— Respublica excerpta . . . . . 10352.
a G. Pansa . . . . . 10574.
Böck de Leopoldsdorf, Marcus, V. Beck de Leopoldsdorf, Marcus.
Böckler, Georgius Andreas, Machina universalis Das ist . . Anrichtung eines Werks das man zu Sachen so einer Bewegung von Nöthen haben, gebrauchen kan, 1653 . . 10993.
Boecler, Joh. Henricus, Epistolae ad P. Lambecium . . . . 9712.
Boerhave, Herm., Epistolae autogr. ad Joh. Bapt. lib. bar. de Bassand a. 1714—2738, lat. et gall. . . . . 11169.
— Methodus studendi in medicina . . . . . 11221.
— Corpus universae medicinae, a G. Van Swieten congestum 10563.
— De oculis et visu praelectiones . . . . . 11220.
— Praelectiones publicae chemicae a. 1718 et 1719 de igne . 11218.
— Praelectiones publicae de aere, 1722 . . . . . 11222.
— Praelectiones publicae chemicae de menstruis, 1727 . . 11214, 1.
— Praelectio publ. de menstruis, 1725 . . . . . 11170.
— Praelectiones a. 1729, 1725 et 1724 . . . . . 11214, 2.
— De viribus medicamentorum . . . . . 11215.
— Notata physiologica. Tom. II . . . . . 11216.
— Praelectiones de materia medica . . . . . 11171 et 11172.
— Annotationes in Instituta medicinae . . . . . 11173.
— Praelectiones nosocomicae et de sanguine a. 1737—1738 . 11187.
— Praelectiones de morbis nervorum hominis a.. 1730—1735 11184-11186.
— Praelectiones publ. de corde a. 1735—1737 . . . . . 11188.
— Praelectiones de lue venerea a. 1729 . . . . . 11189.
— Chirurgia . . . . . 11190.
— Praxis a Gerhardo Van Swieten in compendium redacta, tomus IX. 11065.
Boëtius a Chuben, Sebastianus, Concio de evangelio in die Mariae Magdalenae Luc. VII. germanice . . . . . 9919, 12.
Bogislaus XIII. dux Pomeraniae, Epistolae ad H. comitem de Rantzau . . . . . 9737$^{l, mss.}$
Boiemus, Michael, Epistola ad H. comitem de Rantzau . . 9737$^{l, mss.}$
Bolanus, Franciscus, Opus ad album et ad rubrum . . . . 11452, 13.
Boldrini, Francesco Antonio, Romolo in Alba o vero la forza del sangue, dramma per musica . . . . . 9942.
Bomholtz, Heinricus, Epistolae ad H. comitem de Rantzau . 9737$^{l, mss.}$
Bona regina Poloniae, Epistolae. V. Carolus V. Imp.
Bonacina, Martinus, Epistolae ad S. Tengnagel . . . . 9737$^{r, mss.}$
Bonactus, Guido, Tractatus de astrologia judiciaria, germ. . . 11403.
— Fragmentum astrol. de eclipsibus luminarium . . . . . 10641, 8.
Boner, .. Der Edelstein. Fabulae ex libello Bambergae 1461 typis excuso descriptae ab J. J. Eschenburg . . . . . 10034.

Bonfinius, Antonius, Ad Matthiam Ungariae regem praefatio in versionem Philostrati . . . . . 9515, 2.
Bonincontrius, Laurentius, Prognosticon ex cuiusdam natiuitate 10650, 6.
Boninus, Philippus Maria, Dissertatio coram Leopoldo I. Imp. recitata 9954.
Bonstetten, Albertus de, Historia domus Austriae e cod. pal. 564 descripta . . . . . 9790.
Bontadosius, Hieronymus, De abbatis Ludovici Bandinii vita commentariolum . . . . . 10174, 2.
Bonvicino, Valerianus, Vaticinio di Silvano, Introduzzione per un balletto. . per la. . Coronazione di Ferdinando III. . . 30. Dec. 1636. . . . . 9931.
Borgesius, Joachim, Epistolae ad P. Lambecium . . . . . 9712.
Borghini, Maria Silvatica, Carmen ital. ad Alex. Marchetti Lucretii interpretem . . . . . 9953.
Borgo, Antonio dal, Poemata italica. . . . . 9952.
Borgsdorff, Ernestus Fridericus liber baro de. V. Burgsdorff, Ernestus Fridericus liber baro de.
Bornemyza de Ragocza. Epistolae ad Hugonem Blotium . . $9757^{s. 14-18}$.
Borri, Alexander, Consilium ital. de ratione urbis Pragae muniendae, 1638. . . . . 10947.
Boscovich, Rogerius Josephus, Risposta ad un paragrafo di lettera del Principe Caunis, 1771 . . . . . 10957.
Bose, Adolphus Julianus, Ehrengedicht auf Maria Theresia . . 10232.
— Johannes Andreas, Dissertatio isagogica de comparanda civili prudentia etc.. . . . . 10329, 2.
— Epistolae ad P. Lambecium. . . . . 9712.
Bossinger, Franciscus, Astrologia medicorum . . . . . 11323*a*, 4.
Boterius, Johannes, Descriptio orbis excerpta . . . . . 9692, 1.
Bottmenszky, Pragensis, .. Dr. Chymischer . . . . . 11428, 10.
Botzenus, Johannes, Epistola ad Joh. Fabrum episc. Vindob. . 9737^{g}.
Botzheim, Johannes Guilielmus, Epistolae ad Hugonem Blotium $9737^{s. 14-18}$.
Boulainvilliers, Henry comte de, Essai de metaphysique dans les principes de Bénoit Spinoza . . . . . 10399.
Bourgeois, Jean, Livre de conte, 1713 . . . . . 10777, 3.
Boxhornius, Marcus Suerius, Epistolae autogr. ad Cl. Salmasium 10093.
Boyneburg, Joh. Christ. Liber baro a, Epistolae ad P. Lambecium 9712.
Brabant, Leopoldus, Lagon Artilleriae oder Documenta der Ernst- und Kunst-Feuerwerks-Kunst . . . . . 10828.
Braccesco, Jean, Substance du dialogue intitulé: Le bois de la vie 11405, 16.
Brahaeus, Tycho. V. Brahe, Tycho.
Brahe, Tycho, Carmina varia . . . . . $10686^{6. 49}$.
— Epigrammata nonnulla . . . . . 10092, 4.
— Urania Titani . . . . . 10686^{12}.
— In Uraniam elegia . . . . . 10932, 2.
— In Vraniam Idyllion. . . . . 10686^{17}, 3.
— Commercium epistolicum, a. 1572—1595 . . . . . 10686^{66}.
— Epistolae sedecim nec non scripta minora . . . . . 9737^{f}.
— Epistolarum astron. dispositio . . . . . $10686^{10 \text{ et } 11}$, 1.

Brahe, Tycho, Responsa ad variorum epistolas . . . . . 10686[7].
— Primae lineae litterarum ad Curtium cal. Dec. 1590 datarum . . . . . 10686[4 et 5], 2.
— Epistola ad J. Curtium, 1591 . . . . . 10686[58—61].
— Epistola ad J. Curtium 1593 . . . . . 10686[16].
— Primae lineae epistolae ad Th. Hagecium . . . . . 10686[19].
— Epistola ad Th. Hagecium, 1585 . . . . . 10686[46].
— Epistola ad Th. Hagecium a. 1587 . . . . . 10686[62 et 63], 2.
— Epistola ad Th. Hagecium a. 1588 . . . . . 10686[62 et 63], 1.
— Epistola ad Th. Hagecium, 1588 . . . . . 10686[45—48], 2.
— Epistola ad Th. Hagecium, 1589 . . . . . 10686[45—48], 1.
— Epistola ad Th. Hagecium, 1589 . . . . . 10686[51], 1.
— Epistola ad Th. Hagecium, 1590 . . . . . 10686[25—27], 3.
— Epistolae ad Th. Hagecium a. 1590—1595 . . . . 10686[59—61].
— Epistola ad Th. Hagecium, 1590 . . . . . 10686[29—31], 1. 2.
— Epistola ad Th. Hagecium a. 1590 . . . . . 10686[12].
— Epistola ad Th. Hagecium, 1592 . . . . . 10686[32].
— Epistola ad Th. Hagecium, 1593 . . . . . 10686[32—35], 3.
— Epistola ad Th. Hagecium, 1595 . . . . . 10686[36—44], 4.
— Epistola Johannem Kepler commendans, 1600 . . . 10686[36—44], 3.
— Nota de Jacobo Bongarsio . . . . . 10688[9. 10 et 12], 2.
— De vita et operibus Andreae Nolthii Eimbeckensis . . . 10689[13].
— De vita et operibus M. Barth. Sculteti Gorliciensis . . . 10689[16].
— Primae lineae tractatus de vita et operibus Nic. Winkler . 10689[22].
— Oratio habita a. 1574 cum ex Regis voluntate publicam in Astronomicis praelectionem inchoaret . . . . . 10686[22], 1.
— Observationes astron. a. 1582—1592 et 1594—1601 factae Vranoburgi in insula Huena, observationibus aliorum adjectis et insertis . . . . . 10657—10675.
— Observationes astron. Febr. et Sept. 1590 factae . . 10686[3 et 9], 1.
— Observationes astronomicae a. 1590 . . . . . 10689[2].
— Observationes astron. praecipue de sole Febr.—Dec. 1599 factae . . . . . 10686[8 et 9], 3.
— Observationes quaedam astronomicae a. 1589 . . . . . 10686[6].
— Hafniae in turri ad d. Virginem observatio...insulae Hveniae 10688[4 et 5], 1.
— Observationes et calculi pro ☌ latitudine etc. . . . . 10689[28].
— Pro exploranda latitudine ☌ soli quam proxime conjuncti observationes et calculi . . . . . 10686[63].
— Catalogus exhibens omnium stellarum dodecatemorii ascensiones rectas et declinationes etc., 1589 Vranoburgii . 10709.
— Stellarum octaui orbis inerrantium accurata restitutio a. 1600. 10705. 10706. 10707.
— Tabulae astron. ascensionum rectarum utriusque declinationis etc. . . . . 10712. 10713.
— De motu solis calculi et theoremata . . . . . 10686[64].
— In Solis et Lunae motus restitutos prolegomena . . . . 10686[3].
— De eclipsi Lunae anni 1573 mense Decembri . . . . 10686[17], 1.

B r a h e, Tycho, Calculi varii de conjunctionibus aliisque apparitionibus planetarum . . . . . 10686[8 et 9], 2.
— Fragmenta operis astronomici . . . . . 10686[21].
— Operis cuiusdam astronomici primae lineae . . . . . 10689[17].
— Primae lineae theoriae astronomicae . . . . . 10689[19].
— Simplices motus ad a. 1576 etc. . . . . 10688[8].
— Particulae libri de nova stella a. 1572 impressi . . . . 10721, 2.
— Praecepta de supputatione verae longitudinis lunae ex tabulis neotericis . . . . . 10686[85].
— Caput Octauum. De Inuentione loci siue capacitatis inter coelestes planetarum circuitus etc. . . . . 10689[14].
— Observationes et theoremata de cometa Oct. et Nov. a. 1585 10689[18].
— De crinita stella non caudata a. 1585 . . . . . 10689[30], 1.
— De motu cometae diurno . . . . . 10689[30], 2.
— De stella quadam ascititia . . . Oct. et Nov. 1585 . . . 10689[31].
— Tractatus germ. de cometarum origine . . . . 10689[32 et 33], 1 et 2.
— Geographica varia de elevationibus poli divers. per Europam locorum . . . . . 10688[9, 10 et 12], 1.
— Geographica de orbe universo, danice . . . . . 10688[11].
— De longitudine et latitudine praecipuarum urbium Daniae, Norvegiae etc. . . . . 10688[16], 2.
— Mappa Norvegiae. Mappa Uraniburgii. Descriptio situs provinciae Nordfiord, 1594 . . . . . 10688[1—3].
— Diarium astrologicum et meteorologicum a. 1573 . . . 10932, 1.
— Observationes mutationum aëris in insula Hvena 1582—1592, danice . . . . . 10718.
— Astrologiae meteorologicae praefatio . . . . . 10689[40], 1.
— Primae lineae genethliaci Friderici II. regis Daniae . . . 10686[17], 2.
— Judicium astrologicum huius geniturae . . . . . 10689[29].
— De doctrina triangulorum . . . . . 10558, 1.
— Fragmenta . . . . . 10689[3—10. 11—13. 20 et 21].
— Conclusio libri primi . . . . . 10686[32—35], 1.
— Tractatus cuiusdam polemici a. 1591 scripti fragmentum . 10686[20].
— Pro scrupulis proportionalibus in latitudine rimandis Boreis tabulae . . . . . 10686[1], 6.
— Notae historicae nomina praesertim indicantes eorum, qui Tychonem visuri Huenam venerunt . . . . . 10718.
— Adversaria astron. calculi, observationes etc. . . . . 10686[70].
— Calculi miscelli, observationes, pericula etc. . . . . 10688[17].
— Varii calculi . . . . . 10686[2], 2.
— Adversaria varia . . . . . 10688[9, 10 et 12], 13. 10688[4 et 5], 2.
— Varia meletemata . . . . . 10688[18].
— Epistolae danicae de libris T. Brahe primae lineae . . 10686[36—44], 6.
— Epistola germ. de libris a Tychone relictis praesertim de tabulis Rudolphinis edendis, 1624 . . . . . 10686[36—44], 7.
— Primae lineae litterarum germ. de libris T. Brahe ab Joh. Keplero edendis, 1624 . . . . . 10686[36—44], 1.
— Epistola germ. haeredum ad J. Kepler . . . . . 10686[36—44], 9.

Brahe, Tycho, Primae lineae litterarum germ. quibus heredes T. Brahe opiniones de edendis Tychonis libris publici juris faciunt 10686[36–44], 2.
— Epistola germ. haeredum Tychonis ejusdem argumenti . 10686[36–44], 8.
— et Johannes Kepler, Fragmenta varia . . . . . 10686[71–79].
Branchi, Hieronymus, Epistolae ad P. Lambecium . . . . . 9712.
— La Letra Davidica penitente, parafrasa de' sette salmi . . 10196.
— Johannes de, Opus quod fecit in ciuitate Senarum . . . 11452, 12.
Brancutis, Brancutus de, Tractatus de conservanda annona . . 10338.
Brandt, Achatius, Oratio panegyrica quam coram Friderico marchione Brandenburgensi habuit 8. Jan. 1643 . . . . 9022, 4.
Brant sive Titio, Sebastianus, Carmen in Johannem Casselium . 9889, 2.
Brasch, Martinus, Carmen in laudem T. Brahe . . . . . 10686[4, 49].
Brassavolus, Antonius Musa, Commentarius in Hippocratis aphorismos excerptus . . . . . 11205, 3.
— Renatus, Consilium medicum pro archiduce Ferdinando Tirolensi, 1554 . . . . . 11155, 1.
Brassicanus, Joh. Alex., Fragmenta commercii litterarum . . 9735.
— Epistola ad Joh. Fabrum episcopo Vindob. . . . . 9737[f].
— Poëmata plerumque satyrica in pontifices romanos . . . 9846.
— Ordo et ratio in studiis proficiendi . . . . . 10575, 7.
— Epigramma de sententia Joh. Stoeffler . . . . . 10575, 10.
— Annotationes in Man. Chrysolarae grammaticam graecam . 9667, 1.
— In Ang. Politiani declamationem, cui titulus Lamia . . . 9667, 3.
— Argumenta librorum Iliados singulis versiculis comprehensa, 1527 . . . . . 10575, 12.
— Scholia in Aristophanis Ranas usque ad a. 990 . . . . 9667, 2.
— Scholia in Ciceronis libr. I. de officiis . . . . . 10575, 1.
— In Plauti Aulularium collectanea . . . . . 9667, 4.
— Adnotationes in librum I. historiarum T. Livii . . . . 9615.
— In M. Fabii Quintilliani enarrationem hendecasyllabi 9667, 5. 9668, 2.
— In M. Fabii Quintiliani libros enarratio . . . 9667, 6. 9668, 3.
— Johannes Ambrosius, Epistolae ad Hugonem Blotium . 9737[1, 14–19].
— Joh. Ludovicus, Epistolae ad J. A. Brassicanum . . . . 9735.
Braun, Christophorus, Processus chymici . . . . . 11323[c], 7.
— Georgius, Epistolae ad H. comitem de Rantzau . . . 9737[l, mot].
Braytnower, .. Dr., Contra fluxum sanguinis undecunque . . 11251, 45.
Breloch, Antonius, Contra febres . . . . . 11251, 15.
Bressius, Mauritius, Oratio Henrici III. nomine coram Sixto V. habita . . . . . 9630, 35.
Bretius, Hieronymus, Collectanea de febribus humoralibus . . 11200, 46.
Bretschneider, Christophorus, Artzneybuch von Rossen und Menschen . . . . . 11082.
Breuner, S... comes, Epistola germ. qua aliquem optimatem ad iter faciendum in fines Moraviae invitat, 1638 . . . 10100[k], 1.
Brigitta, S., Prophetia sopra quello succederà doppo la morte di Carlo secondo . . . . . 11413, 65.
Brocardi, .. Poemata italica . . . . . 9952.

Brocke, Petrus Adrianus van den, Carmen latinum ad Alex. Marchetti Lucrettii interpretem . . . . . 9953.
Brotbeck, Johannes Georgius, Horologium veteris testamenti acroamaticum . . . . . 9678.
Brottuff, Ernestus, Merseburgische Chronica . . . . . 9046.
— E chronico sententiae . . . . . 11448.
Broutesauge, Philibertus, Le vray miroir philosophal. . . . 11345.
Brown, Ed., Epistolae ad P. Lambecium . . . . . 9712.
Brucaeus, Epistolae ad T. Brahe, 1588 . . . . 9737f. 10686[50–61, 66].
Bruck, Johannes, Process Kupfer aus Eisen zu erhalten . . . 11428, 2.
Brucerus, Heinricus, Epistolae ad H. comitem de Rantzau . 9737[l, m et n].
Brunmyller, Caspar, Strafpredig uber alle Stende zu Geisling, 1559 . . . . . 10100[a], 38.
Brunner, .. Dr., Balsamus sulphuris . . . . . 11428, 6.
Brunnfelsius, Liber excerptus, germ. . . . . 11206, 6.
Bruno, Alexander, Epistola ad Alex. Brassicanum qua cum ad continuanda litterarum studia hortatur d. d. Canststadii 20. Dec. 1517 . . . . . 9846, 11.
— Jordanus, Ex operibus ejus collectanea . . . 10389, 1. 10390, 2.
— Poesie alcune . . . . . 10390, 6.
— Proemiale epistola sopra il trattato delle ceneri . . . . 10390, 3.
— Proemiale epistola sopra il trattato della causa, principio et uno . . . . . 10390, 4.
— Proemiale epistola sopra il trattato dell' infinito, universo e mondi . . . . . 10390, 5.
— Spaccio della bestia trionfante . . . . . 10390, 1.
Brunus, Conradus, Consultatio super quaestionibus quattuor de concilio Tridentino a Ferdinando I. imp. propositis . . . 9019.
— Bedenken der geistlichen güeter halben . . . . . 9042, 1.
— Scotus, Robertus, Epistolae ad Hugonem Blotium . . 9737[s. 14–18].
Brusch, Caspar, Carmina in Maximilianum II., Carolum II. impp. et domum Austriacum . . . . . 9906. 9907.
— Epistolae ad C. de Nidbruck . . . . . 9737[i et k].
Brusius, Antonius, archiep. Pragensis, Epistolae ad Hugonem Blotium . . . . . 9737[s. 14–18].
Bryennius, Manuel, De musica libri tres ab A. de Albertis e graeco in latinum sermonem conversi . . . . . 10437.
Brzezina, Laurentius, Chronica Bohemiae e cod. pal 7650 descriptum 9802.
Buccaferreus, Ludovicus. V. Boccadiferro, Ludovicus.
Buccolianus, Cataplasma resolutiuum . . . . . 11132, 6.
Bucellini, barone Horatio, Oratione accademica . . . . . 10108, 2.
Bucoldian, Gerhardus, Remedium ad dyspnoeam, germ. . . . 11251, 54.
Budeck a Leschino et Falkenberg, Thaddaeus, Varii tractatus chemici 11133.
— Ars artium et scientia scientiarum . . . . . 11133, 7.
Bucerus, Martinus, Epistolae ad C. de Nidbruck. . . . . 9737[i et k].
Buchanan, Georgius, Sphaerae liber primus e typogr. St. Prevosteau cum notis mss. . . . . 10645, 1.
— Epistolae ad T. Brahe . . . . . 10686[66].

Buchmann, Johannes, Votum pro adventu e Silesia in Pannoniam Maximiliani II. imp. carmine elegiaco . . . . . 9874.
Buchner, Augustus, Observationes et notae in L. Flori historiae romanae libros I—II. cap. XVI. excerptae . . . . . 9622.
— Paulus, Bericht und Inhalt einer Wage bei dem Geschütz an Maximilian II. . . . . 10620.
Büchlin, Guilelmus, Epistolae ad Hugonem Blotium. . . . 9737[f. 14–15].
Buesso de Arnal, Gaspar, Collusion de letras humanas y divinas. 10126.
Bugenhagen, Johannes, Ordinatio scholae a Senatu Hamburgensi approbato a. 1529 . . . . . 9077, 1.
— Georgius, Georgius Major, Caspar Cruciger et Phil. Melanchthon, Litterae ad pastores Argentinenses ob non probatam formulam Interim . . . . . 9061, 2.
Bullialdus, Ism., Epistolae ad P. Lambecium . . . . . 9712.
— Johannes, Epistola ad Guilelmum Schickardum . . . . 9737.
Bullinger, Heinricus, Geschichte der Eidgenossenschaft zur Zeit der Reformation . . . . . 9028 et 9029.
Burggraf, Johannes Michaël, Facta memoratu digna a mundo condito usque ad a. 1699, germanice . . . . . 10624.
Burgsdorff, Ernestus Fridericus liber baro de, Consilium germ. Leopoldo I. Imp. datum, qua ratione Buda et Neoselium Turcis adimi possint . . . . . 10965.
— Die befestigte Stütze eines Fürstenthumbs vorgestellt mit einer fortificirten Stadt . . . . . 10811.
— Fortificationscourier, Kunst die Menschen vöst zu machen 11086.
Busbecke, Augerius, Epistolae ad Hugonem Blotium . . . 9737[f. 14–15].
— De re militari contra Turcam instituenda consilium . . . 9630, 36.
Businelli, 'Giudizio universale' poëma dialecto veneta concinnatum 9938, 5.
Buslidius, Aegidius, Epistolae ad Hugonem Blotium . . . 9737[f. 14–15].
Bussi, Julius, Epigrammata italica . . . . . 9938, 4.
Bussio de Nomj, Theodorus, Dialogus inter alchymiam et regem. 11196, 1.
Butyrolambius, Nectarius. V. Nectarius Butyrolambius.
Byzantius Helvetius, Bernhardus, Dicta septem Graeciae sapientum distichis eleg. . . . . 10506.
— Hymnus de angelis . . . . . 9877, 3.
C. A. M. Q. V. H. V. T. J. Collectiones variae praesertim alchymicae 11260.
Cabeliavus, Johannes, Epistolae autogr. ad Cl. Salmasium . . 10093.
Caesar, Franciscus Maria, V. Cesari, Franciscus Maria de'.
— Sebaldus, Calendarium seu ephemeris a nato Christo 1558, ad singulos annos accommodandum . . . . . 10942.
Caesareus Leucopetraeus, Nicolaus, Praedictiones astrol. et astron. pro a. 1559—1565 . . . . . 10545.
— Prognosticon ad a. 1558 . . . . . 10538.
— Prognostication von 1563 bis 1570 . . . . . 10596.
Cagnone, Josephus Carolus, Epistolae ad Nicolaum Forlosiam . 9737[f, 5].
Caillard, Petrus, Breves annotationes in Institutionum titulum de actionibus . . . . . 10381, 16.
— Dictata in Cod. Lib. III. Tit. 3 et Lib. II. Tit. 1—4 . . 10368, 1.

Caillard, Petr., Interpretatio in Decretalium libri II. titulos varios 10378, 30.
— Annotationes in Decretalium lib. II. tit. 5 de litis contestatione 10378, 29.
— Repetitio tituli De officio delegati in VI°. a G. de Nydbruck excepta . . . . . 10377, 10.
Caillart, Petrus, V. Caillard, Petrus.
Calaminus, Georgius, Epistolae ad Hugonem Blotium . . . 9737$^{z.14-18}$.
Caligerone, Innocentius a, Prophetia de rege Franciae Ludovico XIV. 11413, 76.
Calin de Marienberg, Domenico Francesco, Trionfo riportato dall' Invidia. Rappresentazione . . . . . 10109, 1.
— Provocatio ad D. Nessel 1680 concernens primam Hapsburgo-Austriacae gentis originem . . . . . 10109, 2.
— Thesaurus genealogicus omnium totius Europaei orbis regum et principum . . . . . 9229.
Calina, Maria Anna Sybylla, Corona immortalis gloriae in Leopoldi I. virtutibus effigiata 1671 emblematibus et dist. eleg. . . 10176.
Calixtus, Georgius, Oratio de studio historiae . . . . . 9385, 3.
Calles, Sigismundus, Chorographia Austriae . . . . . 9287.
— Genealogia stirpis Babenbergicae . . . . . 9286.
— Genealogia Austriaca a Rudolpho I. Imperatore usque ad Mariam Theresiam . . . . . 9267, 1.
— Series episcoporum Misnensium . . . . . 9266.
— Adversaria ad historiam Germaniae pracipue Austriacam . 9314.
— Annales Austriae usque ad a. 1155 . . . . . 9288.
— Annales usque ad Habspurgicae gentis principes . . . . 9289.
— Annalium Austriae libri X—XVI . . . . . 9317.
— Collectanea ad res potissimum Austriae pertinentia . . . 9290.
— Annales ecclesiastici Germaniae . . . . . 9293—9302.
— Annales ecclesiastici Germaniae Tom. I. et II. . . . . 9307.
Tom. II. et III. . . . . 9308.
Tom. VI—IX . . . . . 9303—9306.
— Res ad historiam ecclesiasticam pertinentes . . . . . 9315.
— Collectanea ad annales ecclesiasticos Germaniae . . . . 9292.
— Dissertationes ad annales ecclesiasticos Germaniae . . . 9291.
— Collectanea et adversaria historica de episcopatibus Germaniae 9322.
Callistus, Amadeus, Remedium ad febrem continuam . . . . 11195, 12.
Calonius, Bonifacius, Epistolae ad H. comitem de Rantzau. . 9737$^{l,m\,et\,n}$.
Calteranus, .. Magister, Mirabile secretum ad omnes capitis aegritudines . . . . . 11200, 59.
Calvinus, Johannes, Epistolae ad C. de Nidbruck . . 9737$^{i\,et\,k}$. 10364, 5.
Camerarius, Joachimus, Epistolae ad Hugonem Blotium . . 9737$^{z.14-18}$.
— Epistolae ad C. de Nidbruck . . . . . 9737$^{i\,et\,k}$.
— Epistolae ad H. comitem de Rantzau . . . . . 9737$^{l,m\,et\,n}$.
— Philippus, Epistola . . . . . 9384.
Camers, Johannes, Epistolae ad J. A. Brassicanum . . . . 9735.
Camillo, Julius, Poemata italica . . . . . 9952.
Cammerlohr, Joh. Christophorus, Rationes de redditibus et expensis Palatinatus superioris etc. 1678 . . . . . 9053.

Campanella, Thomas, De Belgio sub imperium hisp. redigendo discursus . . . . . 10364, 22.
Campen, Jost van, Epistolae ad H. comitem de Rantzau . . 9737[l. m. n.].
Camuccio, Bartholomaeus, Elvira, drama per musica . . . . 10158.
Canterus, Theodoricus, Epistolae ad Hugonem Blotium . . 9737[s. 14—15].
Cantiuncula, Claudius, Epistolae ad J. A. Brassicanum . . . 9735.
— Epistola ad Joh. Fabrum episc. Vindob. . . . . 9737[g].
Capellari, Michaël liber baro, Epigramma in ortum Josephi archiducis Austriae postea I. Imperatoris cum versione graeca 10233.
Capello, Bernardo, Rime . . . . . 9945.
Capistran, Johannes de, Prophetiae . . . . . 11413, 5. 6. 51.
Capivaccio, Hieronymus, Consilia pro comite Julio de Salm . 11238, 21.
Capnio, Johannes, V. Reuchlin, Johannes.
Cappeller de Cappellen, Stephanus, Theophrasti Paracelsi medicinas esse veriores quam Galeni, Avicennae etc. . . . 11009.
Capra, Johannes Baptista, Praecepta et modi chartis lusoriis, talis etc. praestigias et fucum spectatoribus faciendi, ital. . 10586.
— Odoricus, Epistolae ad Hugonem Blotium . . . . . 9737[s. 14—15].
Caraccioli, Eustachius, Notula de codice Bernardini Telesii Carolo VI. Imp. dato . . . . . 10700.
Carbo, Hieronymus, Ad Theonillam duo disticha . . 9977, 71. 83. 92.
— Ad Theonillam carmen elegiacum . . . . . 9977, 77.
— Ad Theonillam epistola cum carmine . . . . . 9977, 78.
— Elegia ad Ferdinandum Siciliarum regem . . . . . 9977, 69.
— Epistola ital. ad eundem regem . . . . . 9977, 70.
— Ad Auroram puellam carmen elegiacum . . . . . 9977, 74.
— In laudem Isabellae tria disticha . . . . . 9977, 73. 92.
— Epigramma ad quemdam nomine Caesarem de amicitia colenda . . . . . 9977, 95.
— Ad judicem grammaticum disticha . . . . . 9977, 126.
— Epigramma de nomine suo ad P. Gravinam . . . . . 9977, 75.
— Jacobus, Epistola ital. ad Hieronymum fratrem de negotiis familiaribus 29. Julii 1506 . . . . . 9977, 91.
Cardanus, Hieronymus, De subtilitatibus liber excerptus . . . 11240, 39.
— Process rheinisch und ungerisch Gold zu machen . . . 11428, 1.
Cardonio, Andreas, Relacion de la rebelion i apostacia de la ciudad de Ginebra . . . . . 10451, 2.
Carew, Georgius, Epistolae ad Hugonem Blotium . . . . 9737[s. 14—15].
Carl, Johannes, Die Abmessung der Flächen . . . . . 10915.
Carolus IV. Imp., Aureae bullae versio germ. e cod. pal. 2873 descripta . . . . . 9780.
— V. Imp., Peinliche Halsgerichtsordnung . . . . . 10787, 3.
— Jus castrense seu militare, germ. . . 10787, 2. 10899, 2. 10901, 2.
— Confirmatio privilegiorum Austriae, germ. . . . . 11319[a].
— Confirmatio privilegiorum ecclesiae Passaviensis, 1521 . . 9347.
— Acta varia, 178 mandata, edicta etc. de rebus Germaniae, Italiae etc. . . . . 9032—9034.
— Responsum germ. ad Augustanam civitatem a. 1530 . . 9035, 4.

Carolus V. Imp., Diploma germ. confirmans transactiones inter status foederis Suevici et Alb. de Rosenberg d. d. Wormatiae 20. Jul. 1545 . . . . . 9042, 5.
— Litterae fiduciales pro Ottone cardinali Augustano d. d. Wormatiae 6. Aug. 1545 . . . . . 9042, 8.
— Propositiones factae a. 1555 diaetae S. R. Imperii, germ. 9215, 1.
— Rescriptum germ. de mercatura pannorum, 23. Aug. 1529 . 9212, 18.
— Decreta, epistolae etc. de negotio religionis tempore belli Smalcaldici ad varios imperii principes et civitates perscripta, lat. et germ. . . . . 9362.
— Litterae germ., quibus promittit se esse infeudaturum Albrechtum marchionem Brandenburgensem omnibus ducis Johannis Ernesti Saxoniae bonis, quae occupata ab ipso fuerint, 1546 . . . . . 6363, 19.
— Mandatum germ. ad Albrechtum marchionem Brandenburgensem de occupando territorio Johannis Ernesti ducis Saxoniae inserta simul privatione ejusdem ducis, 1546 . . 9364, 18.
— Privatio Johannis Friderici electoris Saxoniae et translatio electoralis dignitatis in Mauritium ducem Saxoniae, 1546 6363, 3.
— Ausschreiben des Bundestages von Ulm, 1547 . . . . 9363, 24.
— Instructio germ. pro commissariis imperialibus de iis, quae ab ipsis agenda sint, negotiis in comitiis Ulmae celebrandis, 1547 . . . . . 9363, 25.
— Antwort auf der Churfürsten Sachsen und Brandenburg Schreiben des Landgraven Erledigung halben, 1552 . . 6363, 7.
— Litterae restitutionis germ. pro Albrechto marchione Brandenburgensi . . . . . 6363, 20.
— Declaratio super captivitate Johannes Friderici electoris Saxoniae, 1550 . . . . . 9363, 1.
— Declaratio super captivitate Philippi Landgrafii Hassiae, 1550 9363, 2.
— Responsio ad supplicationes Philippi Landgrafii Hassiae . 6363, 4.
— Antwurt auf gemeiner Stende Anbringen des Landgraven gevencliche Enthaltung belangend . . . . . 9363, 16.
— Gewalt für die Commissarien im Lande zu Hessen, 1547 . 6363, 14.
— Instruction auf Lazarum von Schwendi, dass er handeln solle an des Landgrafen Philipps Söhne, 1550 . . . . . 9363, 5.
— Antwort auf des Churfürsten von Brandenburg Schreiben des Landgrafen Erledigung halber, 1552 . . . . . 9363, 6.
— Abforderung des Churfürsten zu Sachsen von der Belagerung der Statt Augspurg und Vermanung seine Raise zu Kais. Maj. zu befürdern, 1552 . . . . . 9363, 13.
— Declaratio germ., qua cassat contractum et pacta cum Albrechto marchione Brandenburgensi, 1554 . . . . . 9363, 22.
— Litterae germ. ad Ferdinandum fratrem de negotiis secretis Erici ducis Brunsvicensis et regis Galliae contra imperium, 1555 . . . . . 9330, 14.
— Antwort auf der Stende Fürbitt von wegen deren durch Frankreich dem Reich abgetrungenen Stende, 25. Junii 1555 . 9215, 7.

Carolus V. Imp., Sollicitatio germ. ad se subjiciendum Magdeburgensibus transmissa, d. d. Hall 26. Jun. 1547 . . . . 6054, 2.
— Diploma germ. proscriptionis Magdeburgensium d. d. Aug. Vindel. 27. Julii 1547 . . . . . 9054, 1 et 3.
— Litterae ad Sigismundum Augustum regem Poloniae d. d. Augustae Vindel. 22. Dec. 1550 . . . . . 9054, 7.
— Litterae ad Solimannum Turcarum imp. d. d. Alexandriae 26. Martii 1533 . . . . . 9026, 4.
— Epistola expectativae germanica pro officialibus Wolf Haller et Georgio Knode d. d. 'Brussel 17. Julii 1556.' . . 9039, 13.
— Sigismundus rex et Bona regina Poloniae, Epistolae a. 1542—1554 . . . . . 9039, 12.
— III. Lotharingiae dux, Epistolae ad Hugonem Blotium . 9737[a. 14–15].
— archiepiscopus Tolosanus, Epistolae ad P. Lambecium . . 9712.
— archiepiscopus Trevirensis, Epistolae ad P. Lambecium . . 9712.
— dux in Silesia, Epistolae ad S. Tengnagel . . . . . 9737[r, s et t].
Carpentarius, S. J., P. M. Nicolaus, Praelectiones in Aristotelis libr. I. et III. de generatione, tractatum de mixtis, tres libros de anima et tres metaphysicorum . . . . . 10516.
— In octo libros Aristotelis de physico auditu, 1581 . . . 10515.
Caryophilus, Paschalis, Oratio ad Carolum VI. Imperatorem, qua patrui sui opusculum de antiquis marmoribus eidem dedicat 10962.
Casali, Vincentius, Accessiones ad varios aegros Montani . . . 11238, 4.
Casaubonus, Isaacus, Epistolae tres ad Seb. Tengnagel et alios 10364, 20.
— Epistolae ad S. Tengnagel . . . . . 9737[r, s et t].
Caselius, Johannes, V. Kessler alias Caselius, Johannes.
Caspar Cygnopolitanus, Potio purgans . . . . . 11238, 3.
— Polonus, Remedium ad procidentiam sedis et ad ramicem . 11251, 19.
Casparus abbas Claraevallis, Epistolae ad P. Lambecium . . . 9712.
Cassander, Georgius, Epistolae ad C. de Nidbruck . . . . 9737[i et k].
— V. Gwaltherus, Georgius.
Cassonius, Josephus, Paeonnasteis sive carmen heroicum de bellis in Pannonia a. 1683 et seqq. gestis . . . . . 10173.
Castel Rodrigo, Marchese di, Lettera scritta al rè Christianissimo 9111, 2.
Castilegio, Antonius de, episc. Tergestinus, Litterae confirmationis Caeciliae de Ross abbatissae monasterii S. Benedicti urbis Tergestinae d. d. 20. Jan. 1555 . . . . . 9042, 11.
Castris, Rodericus a, Epistolae ad H. comitem de Rantzau . 9737[l, m et n].
Castro, Rodigerius de, Practica excerpta . . . . . 11240, 36.
— Alexander de, Super praedicabilia Porphyrii . . . . . 10421, 2.
— Yshack Orobio de alias don Balthasar, Obras . . . . . 10388.
Castromuro, Bartholomaeus a, Ad cunctos catholicos principes ut pacem inter se componant etc. . . . . 10501.
Cataneus, Franciscus, De amore libri duo . . . . . 10056, 6.
Cato, Angelus, De venenorum natura, compositione et qualitate ac de eorum contrariis libri duo . . . . . 11245.
— Dionysius, Disticha rhythmis germanicis concinnata . . . 9500, 10.
— Excerpta de re rustica . . . . . 11240, 30.

Cavalcanti, Antonius Maria, Indice delle materie di alcuni celebri manoscritti, scielti da più rinomati archivi napolitani ... presentati a Carolo VI . . . . . 9584.
Caucius, Antonius, Epistolae ad H. comitem de Rantzau . . 9737[l, m et n].
Cauellat junior, Petrus, Epistolae ad S. Tengnagel . . . . 9737[r, s et t].
Caukerchius, Rudolphus, Carmen in laudes T. Brahe . . . . 10686[49].
Causan, .. Chevalier, Ode dediée a S. M. Catherine II. Imp. de toutes les Rnussies .. 1796 . . . . . 10253.
Cellarius, Daniel, Remedia ad diversos morbos . . . . . 11251, 16.
— Remedium ad praefocationem matricis et ad dolorem dentium 11251, 14.
— Remedium ad tertianam . . . . . 11251, 18.
— Johannes, Epistolae ad S. Tengnagel . . . . . 9737[r, s et t].
Celtes, Conradus, Carmen ad Apollinem . . . . . 9696.
— Carmen de vita hominis . . . . . 9629, 7.
Centner, Georgius, Tinctur zu Gold . . . . . 11428, 47.
Cermesonus, Antonius, Pillulae contra pestem . . . . 11200, 33, 43.
Cermissonus, Antonius, V. Cermesonus, Antonius.
Cerruti, Antonius, Pro Maximiliano II. imp. ex Iberia in Germaniam proficiscente a Deos maris carmen precatorium . 9930, 1.
— Ad Othonem Truchsess de Waldburg de adventu Maximiliani II. Augustae Vind. carmen . . . . . 9930, 2.
— Ad Federicum Badoërium carmen in adventu Maximiliani II. 9930, 3.
— Carmen ad se ipsum de adventu cardinalis Christophori Madrutii et èlectione Philippi et Maximiliani regum . . . 9930, 4.
— Ad Dianam pro Maria Austriaca regina Caesaris gnata et Maximiliani regis Bohemiae uxore parturiente carmen . 9930, 5.
Ceruarius Tubero, Ludovicus, Epistola ad Cassandram Marchesiam de obitu Sannazarii cum epigrammatibus in mortem eius . . . . . 9737[e].
Cervoni da Colle, Johannes, Varia poëmata italica in laudem Johannae Austriae archiducissae et Francisci Medices Etruriae ducis conjugis. 1578 . . . . . 10252.
Cesare, Giuseppe di, De fasti di Carlo III. rè di Spagna canto primo . . . . . 10149.
Cesareo Romano, Agostino, V. Romano, Agostino Cesareo.
Cesari, Franciscus Maria de, Collectio poëmatum . . . . . 9918.
— Carmina quattuor . . . . . 10053.
— Carmina varia, praesertim gratulatoria et elegiaca . . . 10047, 2.
— Carmen heroicum de bello contra Turcas a. 1738 gesto . 10052, 3.
— Maria auxiliatrix erga Mariam Theresiam Imper. Carmen heroicum . . . . . 10047, 1.
— Theresia. Carmen heroicum XIII. lib. . . . . 10226, 1.
— Dedicatio carminis praec. ad Franciscum Imp. impressa . 10226, 2.
— Vita S. Johannis Evangelistae, carmen heroicum . . . . 10052, 1.
— 'Cum Tolehto sermo (hexametricus) quò conficitur Carolum VI. jure bellum Turcis intulisse' . . . . . 10052, 2.
— Epistola poëtica ad Hannibalem Vicecomitem . . . . . 10226, 3.

Cesari, Franciscus Maria de', Tentamen carminis ad Caesarem Franciscum I. . . . . 10226, 4.
— In natalem diem Joh. Christoph. Bartenstainii et in diem nominis ejusdem conjugis Cordulae augurium felix . . 10226, 5.
— Carmen in Zoilum . . . . . 10226, 6.
Cetius Faventinus, Marcus, V. Faventinus, Marcus Cetius.
Charopus Austrius, Andreas, Elegiarum libri quinque . . . . 10136.
Chaulieu, Poesies diverses . . . . . 10243 et 10244.
Chaure, Ludovicus de, Epistolae ad Nicolaum Forlosiam . . . 9737[a], 5.
Chenin de la Vigne, Dominicus, V. Quenin de la Vigne, Domin.
Chiaramonti, Scipio de, De altitudine Caucasi ad Cynthium Aldobrandinum card. 1599 . . . . . 10552.
Chifflet, Claudius, Epistolae ad S. Tengnagel . . . . . 9737[r, s et t].
Chinin de la Vigne, Dominicus. V. Quenin de la Vigne, Domin.
Chinini de la Vigna, Dominicus. V. Quenin de la Vigne, Dominicus.
Cholinus, Martinus, Epistolae ad H. comitem de Rantzau . 9737[l, m et n].
Christianus, Experimenta chimica . . . . . 11427, 14.
— De aqua diuina . . . . . 11427, 15.
— Varia capita chymica . . . . . 11427, 17.
— Mysteria chymica . . . . . 11427, 21.
— rex Daniae, Litterae germ. ad ordines et status imperii Augustae a. 1555 congregatos . . . . . 9060, 12.
— de Fiume, Epistolae 4 ital. argumenti chemici . . . . . 11393[b], 8.
Christina regina Sueciae, Opere tradotte dall' originale francese 10193.
Christmann, Jacobus, Epistolae ad S. Tengnagel . . . . . 9737[r, s et t].
Christophorus dux Wirtembergensis, Edictum germ. de sacra liturgia et disciplina ecclesiastica s. d. . . . . 9015.
— Declaratio, diploma et reversale de feudis Austriacis, 1555 9331, 15.
— .. Magister, Electuarium ad crepatos . . . . . 11200, 17.
— Nordhusanus, Albatio, germ. . . . . 11428, 20.
— Senensis, Secretum ad curandum cancrum . . . . . 11200, 52.
Chrysogonus, Fridericus, Liber de modo colligendi, prognosticandi etc. excerptus . . . . . 11240, 50.
Chytraeus, David, Epistolae ad H. comitem de Rantzau . . 9737[l, m et n].
— Epistolae ad Hugonem Blotium . . . . . 9737[z. 14—19].
Ciccoli, Fabius, Epistolae ad Hugonem Blotium . . . . 9737[z. 14—19].
Cinquini, Lelio, Il cauallo ammaestrato, lib. III. e IV. . . . 10757.
Clave, Estienne de, Le cours de chimie, qui est le second livre des principes de nature . . . . . 11068, 1.
Clavius, Christoph., Apologia pro castigatione calendarii excerpta 10561.
Clementi, Orazio, Tabulatura 'del lauto basso' seu theorbae, continens tres 'ciacone' et quattuor 'Passacalie' . . . . 10248.
Cleopatra regina Aegypti, Auri confectio . . . . . 11427, 33.
— De mensuris et ponderibus . . . . . 11427, 16.
Cleronomo, Matthias, Relazione delle tre battaglie contro de' Turchi sotto Seghedino . . . . . 9742, 2. 5.

Clos von Graveneck, .. Tractatus germ. de pyrotechnica et de re tormentaria et sclopetaria, 1555 . . . . . 10739.
Clusius, Carolus, Epistolae ad Hugonem Blotium . . . . 9737$^{s. 14-18}$.
Cobenzl, Johannes, Epistolae ad Hugonem Blotium . . . . 9737$^{s. 14-18}$.
Cober, Tobias, Epistolae ad Hugonem Blotium . . . . . 9737$^{s. 14-18}$.
Cocceius, Henricus, Juris publ. prudentia. Francofurti. 1705. interpolata . . . . . 10322.
Coccius, Huldricus, Epistolae ad Hugonem Blotium . . . . 9737$^{s. 14-18}$.
— Jodocus, Epistolae ad S. Tengnagel . . . . . 9737$^{r, s et t}$.
Cochlaeus, Johannes, Compendium viarum ad stabilem concordiam in fide et religione per colloquium . . . . . 9051, 2.
Coelestinus O. S. B. frater, Prophetia germ. concernens a. 1702 etc. 11413, 66. 67.
Cofferlin, .. Dr., Epistolae . . . . . 11434.
Colalto, C., Sopra S. Stefano sonetto . . . . . 9938, 6.
Coler, Christophorus, Epistolae ad S. Tengnagel . . . . . 9737$^{r, s et t}$.
Coleto, Johannes de, Margarita pretiosa ingenii memoriae . . 11281, 4.
Coliria, Nicolaus, Epistolae ad Nicolaum Forlosiam . . . . 9737^{u}, 5.
Collimitius, Georgius Tannstetter, V. Tannstetter Georgius.
Collin a Choterina, Matthaeus, Specimen studii ac laborum juxta donationem Joannis Francz de Regiomonte in academia Pragensi circa enarrationem Iliados Homeri etc. a. 1552 9910.
— Epistolae ad C. de Nidbruck . . . . . 9737$^{i et k}$.
— de la Noue, Franciscus, Poëma 'Exhortatio ad ooncordiam' 9630, 16.
Collinus, .. Magister, Remedia ad tussim . . . . . 11251, 48.
Colonna ... Epistolae duae cuiusdam decollati e familia Colonna datae 5. Martii 1561, germ. versae . . . . . 10100, 3.
Colperus, Paulus, Geneseos primum caput cum parte cap. II. carmine heroico redditum in honorem Maximiliani II. imp., 1562 . . . . . 10043.
Columbanus de Pontremulo, Descriptio coronationis Friderici III. imp. a. 1452 . . . . . 9330, 1.
Columbus, Alexander, Opinio ac praxis in variolarum curatione 11162, 1.
Columella, Excerpta de re rustica . . . . . 11240, 31.
Comitibus, Ludovicus de, Secretum Secretorum . . . . . 11469, 2.
Comnenus, Alexius, Epistola ad Rupertum Flandrensem comitem 9779, 9.
Conerding, Gaspar, Tractatus astrologicus . . . . . 10567, 1.
— Annotata in theoricas planetarum G. Peurbachii, cuius vita brevis praemittitur . . . . . 10646, 5.
Conopaeus, Paulus, Epistolae ad S. Tengnagel . . . . . 9737$^{r, s et t}$.
Conradus II. rex Rom., Diploma, quo tradit monasterio Corbejensi monasterium Keminada dictum d. d. Francofurti 1147 . 6532, 4.
— junior, Chym. Process . . . . . 11428, 23.
— .. Borax . . . . . 11381, 4. *b*.
— Bergensis, Epistola ad Tych. Brahe . . . . . 9737^{f}.
— von Würzburg, Keiser Otte . . . . . 10100^{a}, 6.
Conrat der Junge, Chymischer Process . . . . . 11428, 23.
Conring, Hermannus, Epistolae ad P. Lambecium . . . . . 9712.
Constantinus Africanus, Unguentum de tinea . . . . . 11251, 9.

Constantinus, Antonius, Philosophia adamitica noëtica divina mundana una et eadem . . . . . 10408—10413.
Conti, Ignazio, Musica alla festa di P. C. Pasquini intitolata La liberalità di Numa Pompilio . . . . . 10255.
Contini, Daniel, Poëmata latina et italica . . . . . 9929.
Copernicus, Nicolaus, De hypothesibus motuum coelestium a se constitutis commentariolus . . . . . 10530, 2.
— Epistola Bernardo Vapoushy canonico Cracoviensi missa, 1534 sive 1524 . . . . . 9737[s. l.]
Coppola, Biaggio, Fpistolae ad Nicolaum Forlosiam . . . . 9737[e], 5.
Coradinus, .. Processus in epilepsia ex melancholia . . . . 11195, 2.
— Remedium ad febrem continuam . . . . . 11195, 11.
— Patauinus, V. Tirabosco, Hieronymus.
Coraducci, Rudolphus, (?) Dissertatio de ratione studendi et proficiendi in omnis generis artibus . . . . . 9625.
— Flosculi seu tabulae ad doctrinam sphaerae et geographiam pertinentes . . . . . 10546.
— Tabulae ital. de physica et astron. arte et scientia . . . 10707[e], 3.
— Synopsis chronologica a Nino usque ad Arnulfum . . . 9676.
— Excerpta ex auctoribus diversis et adversaria . . . . . 9549.
— 'Del genere consultativo' tractatus methodo analytica compositus . . . . . 9581.
— Tabulae grammaticales linguae graecae non absolutae . . 9548, 5.
— Tabulae rhetoricae et officiorum Ciceronis imperfectae . . 9547.
— Adversaria et scripta imperfecta philosophica, mathematica etc. 9138.
Cordus, Euricius, Botanologicon . . . . . 11223.
— Opusculum germ. de curatione sudoris anglici . . . . 11022.
Cormus, Johannes, Epistolae ad Hugonem Blotium . . . . 9737[s. 14–18].
Cornarius, Diomedes, Ordinationes . . . . . 11139.
— De quaestione an vinum in febribus conveniat . . . . 9472, 5.
Cornax, Matthias, Historia quinquennis fere gestationis in utero 11021.
Cornelius, Aurelius, Orationes turcicae, videlicet omnes in comitiis imperialibus a Pio II. papa usque ad a. 1580 habitae orationes contra Turcas utique et vaticinia et poëmata varia ad rem facientia . . . . . 9357.
Cornides, Antonius, V. Cornidi von Kornfeld, Antonius.
Cornidi von Kornfeld, Antonius, Orbis coelorum terrarumque seu totius universi cosmographica descriptio . . . . . 9237.
Corniger, Franc. Jantius, Epigramma ad Archangelum Carevalensem . . . . . 9898, 3.
— Epigramma ad Jafredum Carolum de itinerario Portugallensium ... latinitate donato . . . . . 9898, 1.
Cortes, Franciscus Ferdinandus, Tertia narratio de civitatis Temixtitlan expugnatione per P. Savorgnanum ex Hisp. idiom. in lat. versa . . . . . 10927, 4.
Corvinus, Elias, Epistolae ad C. de Nidbruck . . . . . 9737[s. l.]

Corvinus, Elias, Johannis Huniadae Corvini res bellicae contra Turcas poëmate heroico celebratae . . . . . 9878.
Cosmico, Nicolaus, Poemata italica . . . . . 9952.
Cothmann, Ernestus, Methodus studii juridici . . . . . 10330, 1.
Cotta, .. Poemata italica . . . . . 9952.
— Johannes, Ad A. S. Sannazarium de Minois regis impietate carmen elegiacum . . . . . 9977, 139.
— Epistola ad Act. Sinc. Sannazarium . . . . . 9737[e].
Cours, Johannes, Tractatus de pyrotechnia germ. . . . . 11043.
Craftheim, Johannes Crato a, V. Crato a Craftheim, Johannes.
Craigius, Thomas, Epistolae septem ad Tych. Brahe . . . . 9737[f].
Cramer, Daniel, Carmen in laudes T. Brahe . . . . . 10686[c], 49.
Cramoisy, Sebastianus, Epistolae ad P. Lambecium . . . . 9712.
Crane, Johannes, Relation der Friedenshandlung zu Münster und Osnabrück . . . . . 9142—9145.
Crapicensis, Nicolaus Albertus, Epistolae ad Hugonem Blotium 9737[s. 14—18].
Crassus, Junius Pauli, Praelectiones in nonum Almansoris cap. 57—63 . . . . . 11195, 20.
Crato a Craftheim, Johannes, Epistolae ad Hugonem Blotium . 9737[s. 14—18].
— Exemplum litterarum nobilitatis Christophori Lang Augustani .. Viennae 6. Jan. 1575 . . . . . 9212, 3.
— De palpitatione cordis admonitio . . . . . 11212.
— Pillulae confortantes stomachum et epar. . . . . 11132, 3.
— Thema coeleste Maximiliani II. Imp. a. 1568 . . . . . 10641, 5.
— Expositio geneseos Maximiliani II. Imp. pro a. 1569 . . 10641, 6.
— Epistola de morbo et morte Maximiliani II. Imperatoris data 1576 . . . . . 11049, 1.
Craus, Nicolaus, Carmen germ. in laudem Leopoldi I. Imp. a. 1673 10121.
Cremtzen, Nic., V. Kremtzen, Nicolaus.
Crinesius, Christophorus, Epistolae ad S. Tengnagel . . . . 9737[r, s et t].
Crittonius, Georgius, Praefatio in Oppianum de venatione . . 9630, 2.
— Oratio de sortibus homericis . . . . . 9630, 6.
— Gratiarum actio ad Senatum principem Galliae cum in tit. de torneamentis ex V. Decret. praefaretur . . . . . 9630, 5.
— Oratio habita cum in Harmenopuli titulum de judiciis praefaretur . . . . . 9630, 4.
— Oratio de voto reddendo . . . . . 9630, 1.
— Oratio. habita cum in Draconis et Solonis leges praefaretur 9630, 3.
Cromer, Daniel, Epistolae ad Hugonem Blotium . . . . . 9737[s. 14—18].
Crophius, Johannes Baptista, Leopoldo I. Imp. ingressum auspicatum in urbem Augustam Vindelicorum 1689 gratulantia carmina germ., lat., graeca, ital. et gall. . . . . 10234.
Croy, Johannes Jacobus, Epistolae ad Hugonem Blotium . . 9737[s. 14—18].
. — Philippus de, Adversaria videlicet adagia, sententiae etc. . 9683.
Crucigер, Caspar, V. Bugenhagen, Georgius.
Crusenius, Nicolaus, Historia sacro-profana sui temporis . . . 9025.
Crusius, Martinus, Epistolae ad Hugonem Blotium . . . . 9737[s. 14—18].
. — Epistolae ad H. comitem de Rantzau . . . . . 9787[l, m et n].

Crusius, Martinus, Epistolae ad J. Sambucum . . . . . 9736.
Cuba, Johannes de, Hortus sanitatis excerptus . . . . . 11255, 9.
— Ulricus Leonorus de, Secunda pars practicae . . . . . 11247.
Cueva, Alonso de la, marchese di Bedmar, Relazione di Venezia a Filippo III. di Spagna, 1620 . . . . . 9405, 1.
— Istruzione a Luigi Bravo suo successore nella ambasceria . 9405, 2.
Culman, Erasmus, V. Kulmann, Erasmus.
Cunradus chirurgus electoris Saxoniae, Excerpta . . . . . 11183, 3.
Curini, Biaggio, Le gloriosissime imprese del principe Eugenio di Savoja in canzoni . . . . . 10227.
Curtius, Albertus, Liber commentarius ad icones aureorum numismatum prisci aevi, quae in cimeliarcho Bojoariae electoris adservantur . . . . . 9441.
— Cornelius, Epistolae ad S. Tengnagel . . . . . 9737r, 1 et 4.
— Franciscus, Opuscula in laudem Maximiliani regis Bohemiae postea II. Imperatoris et Mariae reginae . . . . . 9816, 1.
— Matthaeus, Tractatulus de compositione medicamentorum . 11210, 11.
— Cura morbi gallici . . . . . 11200, 76.
— Expositio aphorism. 31. partis 6. Hippocratis . . . . . 11198, 12.
— Quaestio, quae signa prognostica sint certiora . . . . 11198, 6.
— Regimen in podagra . . . . . 11198, 13.
Cusatrus, Hieremias, 'De stationibus quadragesimalibus urbis Romae elegeja' . . . . . 9846, 19.
D. F. Satyra rhythmica ital. ad Frid. Mirollium de eo, quod leges pulsae exulant etc. . . . . 9973.
D. F. W. Langer und kurtzer Weg zur Universal-Tinctur . . . 11074, 3.
Dach, Simon, Carmen germ. de exequiis Georgli Wilhelmi marchionis Brandenburgensis . . . . . 9022, 1.
Daibertus archiep. Pisanus, Litterae encyclicae . . . . . 9779, 1.
Dal Borgo, Antonio, V. Borgo, Antonio dal.
Dalmannus, Antonius, Epistolae ad Hugonem Blotium . . 9737s, 14—20.
Dal Vasto, Marchione, V. Vasto, Marchione dal.
Damian, D., Ein Cristier zue linderung und kuelung des leibs . 11182, 45.
Damius, Fridericus, Epistolae ad H. comitem de Rantzau . . 9737t, 1 et 2.
Damm, Johannes Everhardus, Horologium nouum universale opticosciatericum . . . . . 10635.
Da Morano, Ludovicus, V. Morano, Ludovico da.
Danaeus, Lambertus, Ex silua aphorismorum politicorum . . . . 10348, 4.
Daniel Ulmensis, Ex disputatione collecta . . . . . 11240, 38.
Danner, Josephus Antonius von, Exercitium und Ordnung des gesammten k. k. Fussvolks. Pars I. et III. . . . 10800 et 10801.
Danzeius, Carolus, Epistolae ad T. Brahe . . . . . 10686, 46.
Darimplius, Jacobus, Epistolae ad S. Tengnagel . . . . . 9737r, 3 et 4.
Dasquier, Michael, Epistolae ad S. Tengnagel . . . . . 9737r, 3 et 4.
Dastinus, Johannes, Visio de dono gratiae . . . . . 11347, 3.
Dasypodius, Cunradus, Epistolae ad H. comitem de Rantzau. 9737t, 1 et 2.
— Judicia astrologica in usum H. Rantzovii . . . . . 11449, 1.
— Epistolae ad Hugonem Blotium . . . . . 9737s, 14—18.

Dati, Carolus, Epistolae ad P. Lambecium . . . . . 9712.
Datius, Andreas, Ordinationes . . . . . 11139.
Dauid, rex Aethiopiae, Litterae ad Clementem papam 1532 et 1533 10927, 8.
Debilleu, Jacobus, Epistolae ad C. de Nidbruck . . . . . 9737$^{i \text{ et } k}$.
Decker, Johannes, Epistolae ad S. Tengnagel . . . . . 9737$^{r, s \text{ et } t}$.
Deidrich, Georgius, Epistolae ad Hugonem Blotium . . . 9737$^{s. 14-18}$.
Deiminger, Johannes, Descriptio germ. duorum instrumentorum geometricorum, quae ipse invenit . . . . . 10636.
Deinninger, Johannes, V. Deiminger, Johannes.
De la Mothe Goulas, Nicolaus, V. La Mothe Goulas, Nicolaus de.
Delfino, Daniello Marco, Dialogo astronomico . . . . . 9737$^{s, 5}$.
Delius, Joachimus, Nuptiae Philippi Eduardi Fuggeri 1573 . . 9006.
Della Bella, Stephano, V. Bella, Stephano della.
Della Valle, Petrus, Epistolae ad S. Tengnagel . . . . . 9737$^{r, s \text{ et } t}$.
Demel, Johannes, Epistolae ad H. comitem de Rantzau . . 9737$^{l, m \text{ et } n}$.
Demetrius Cydonius seu Thessalonicensis, Epistolae octo latine versae 9724.
Democritus, Pseudo-, Liber nuncupatus Leucippo . . . . 11427, 38.
— Physica et mystica . . . . . 11427, 8. 11453, 9.
Demosthenes, Oratio de corona cum notis Georgii Tanner . . 9373.
— Oratio Olynthiaca prima consultationi in Turcas adeo accommodata ut tantum hominum nomina mutentur . . . . 9606, 5.
Denis, Michaël, Il giorno di Teresa festeggiato dai Bardi . . in versi italiani dal sacerdote A. Ferri . . . . . 10251.
Deron, Johannes, Epistola prophetiam communicans de morte regis Austriaco-Hispanici . . . . . 11413, 74.
Deschamps de Marcilly, Franciscus, Ludovici XIII. encomium . 9630, 11.
Des Periers, Bonaventura, Cymbalum mundi . . . . . 10182.
Deutsch, Johannes Jordanus von, Germanica Musa seu metra quaedam panegyrica et moralia lat. potissimum vero germ. 10015.
Deyffel zu Pichl, Johannes Guilelmus, Album amicorum . . . 9697.
Didenheimb, V. Dietenheim, Waltherus.
Dietenheim, Waltherus, Relation über die den 11. Julij 1636 gegen Elsass-Zabern vorgenommene Belägerung etc. . . 9011.
Dietrich, Martinus, Epistolae ad Hugonem Blotium . . . . 9737$^{s. 14-18}$.
— Chym. Process . . . . . 11428, 15.
Dietrichstein, Adam a, Epistolae ad Hugonem Blotium . . 9737$^{s. 14-18}$.
Dietterich, Albertus, Schwefel fix zu machen . . . . . 11428, 28.
— Chym. Process . . . . . 11428, 29.
— Bernstein zu machen . . . . . 11428, 31.
Dionisi, Antonius, Epistola laudatoria ad Ferdinandum arch. Austriae Teriolensem, ital. . . . . 10451, 3.
Dionysius Alexandrinus, Periegesis nec non commentarius Eustachii arch. Thessalonicensis latine versi a Johanne Alexandro Brassicano . . . . . 9470.
Dioscorides, Synonymia bryi thalassici . . . . . 11195, 18.
Diuinar, Philippus, Epistolae ad S. Tengnagel . . . . . 9737$^{r, s \text{ et } t}$.
Dobrzensky de Nigroponte, Jacobus Johannes Wenceslaus, Philomela veris, lusus musicus in honorem Leopoldi I. imp. 10051.

Dodart, Medicina statica gallica . . . . . 11100, 2.
Dodonaeus, Rembertus, Commentariolus de iis, quae a medicis in morbo Maximiliani II. Imp. facta sunt . . . . . 11049, 2.
— Epistolae ad Hugonem Blotium . . . . . 9737$^{z. 14-15}$.
Dolce, Ludovicus, Epistola de Nicolai Franci epigrammatibus excerpta . . . . . 10242, 2.
— Dell' arte di amare libri tre . . . . . 10280.
Dolci, Sebastianus, Epistola Francisci Zanetti in dissertationem de illyricae linguae vetustate et amplitudine confutata . . 9649.
Dominacius a Pisnicz, Sigismundus, V. Pisnicz, Sigismundus Dominacius a.
Dominicus, .. Aqua in epilepsia . . . . . 11200, 10.
Domisanschi, Sebastianus, Astrologia medicorum . . . . . 11323^{a}, 1.
Donauer, Christophorus, Epistolae ad Hugonem Blotium . . 9737$^{z. 14-15}$.
— Epistolae ad S. Tengnagel . . . . . 9737$^{v, s \alpha t}$.
Dondis, Jacobus de, Excerptum de dentium dolore . . . . . 11251, 7.
Donellanus, Fr. Nic., Epistolae ad P. Lambecium. . . . . 9712.
Doni, Antonius Franciscus, Dissertatio ital. tripartita de mysterio numerorum et arte ex iisdem facta, quam cabbalam vocant, 1562 . . . . . 10982.
Doort, Paulus et Franciscus Van der, Epistolae ad H. comitem de Rantzau . . . . . 9737$^{l, m \alpha a}$.
Dornau, Caspar, Epistolae ad S. Tengnagel . . . . . 9737$^{v, s \alpha t}$.
Dotti, Bartolomeo, Satire venti due e sonetto . . . . . 9938, 1.
Dousa filius, Janus, Epistolae ad H. comitem de Rantzau . 9737$^{l, m \alpha a}$.
Drach, Johannes Martinus, Descriptio et aestimatio rerum, quas A. Schmiankho in ollam fortunae coniecit Viennae a. 1678 10934.
Draghi, Antonio, Gli augurii veracemente interpretati . . . . 10003.
Draskowiçz, Nicolaus comes a, Epistolae ad P. Lambecium. . 9712.
Dreger, Johannes, Epistolae ad H. comitem de Rantzau . . 9737$^{l, m \alpha a}$.
Dreitweis, Dionysius, V. Treutwein, Dionysius.
Dreytwein, Dionysius, V. Treutwein, Dionysius.
Dresser, Matthaeus, Epistolae ad H. comitem de Rantzau . 9737$^{l, m \alpha a}$.
Drimbl, .. Dr., Epistolae . . . . . 11433.
Dryander, Johannes, V. Eichmann, Johannes.
Du Bois, Jacobus, Pharmacopoea excerpta . . . . . 11211, 9.
Düringen, Otto von, Epistolae ad H. comitem de Rantzau . . 9737$^{l, m \alpha a}$.
Ducker, Gysbertus Wesseli, Notae ad Justinum . . . . . 10294.
— Notae ad L. Annaeum Florum . . . . . 10295.
Dumbelen, Johannes, Ex horto amoris . . . . . 11378, 5.
Du-Plessis, Philippus Mornaeus, Epistolae ad Hugonem Blotium 9737$^{z. 14-15}$.
Duval, Valentinus Jameray, Abrégé de l'histoire Romaine. . . 9222.
— 'Abrégé de l'histoire d'Allemagne' . . . . . 9223.
— Traité dite la Sphere ou abrégé de la géographie universelle historique. . . . . 9224.
Duyk, Franco, Epistolae ad H. comitem de Rantzau . . . 9737$^{l, m \alpha a}$.
Eberken, Johannes, Christliche Leichpredigt bey der Leichbegängnus der Helena Furtenbächin 22. April. 1652 . . 11015, 2.

Ebert, Antonius, Poëma italicum . . . . . 9954.
— Theodor, Epistolae ad S. Tengnagel . . . . . 9737$^{r,\ s\ et\ t}$.
Eche, Haman, Brandsalbe . . . . . 11182, 40.
Echinger, Franciscus Leopoldus, Applausus genethliacus Leopoldo I. Imperatori dicatus . . . . . 10008.
Edelpeckh, Benedictus, De nativitate et infantia salvatoris drama rhythmis germanicis confectum. . . . . 9835. 10180, 2.
Edlpöckh, Benedictus, V. Edelpeckh, Benedictus.
Eduardus, .. Magister, Aqua vitae . . . . . 11233, 10.
Egmont, Otto ab, Epistolae ad Hugonem Blotium . . . . 9737$^{s.\ 14—18}$.
Ehemius, Christophorus, Annotationes in Porphyrii introductoriam in categorias Aristotelis a. 1553 . . . . . 10456.
Ehinger, Elias, Epistolae ad S. Tengnagel . . . . . 9737$^{r,\ s\ et\ t}$.
Ehr, Guil. Gust. liber baro de, Epistolae ad P. Lambecium . . 9712.
Eichmann, Johannes, Libellus practicae excerptus, germ. . . . 11240, 41.
Eisenberg, Le baron d', L'antimaquignonage . . . . . 10851.
Eisengrein, Johannes et Caspar, Epistolae ad Hugonem Blotium 9737$^{s.\ 14—18}$.
Ekkehardus, Waltharius. Fragmenta duo . . . . . 9949, 2.
Elbertus, Leopoldus, Oratio in comitiis Belgarum Antverpiae habitis recitata a. 1579 . . . . . 9107, 4. 8.
Elci, . . conte d', Orazione accademica. . . . . 10108, 2.
Elias, O. M. Frater, Speculum alchimiae . . . . . 11421.
— Epistola solis ad lunam crescentem . . . . . 11336, 11.
— Artista de Carrenscrux, Sacer libellus arcanorum . . . . 11340.
Elisabetha regina Poloniae, Epistola de institutione pueri regii ad filium Wladislaum Pannoniae Bohemiaeque regem . 10573.
Ellama, Pomponius, Epistolae ad Hugonem Blotium . . . 9737$^{s.\ 14—18}$.
Ellebodius, Nicasius, Epistolae ad Hugonem Blotium . . . 9737$^{s.\ 14—18}$.
Elver, Henricus, Epistolae ad P. Lambecium . . . . . 9712.
Encelius, Christophorus, De re metallica libellus excerptus . . 11240, 51.
Endter, Michael et Joh., Epistolae ad P. Lambecium . . . . 9712.
Enenkel de Albrechtsberg, Achatius, Diarium germ. itineris a. 1543 ab Elisabetha filia Ferdinandi I. Imp. et sponsa regis Poloniae suscepti. . . . . 10100, 2.
— Job Hartmann, Carmen sapph. in natalem Joh. Frid. Vogth Austrii a. 1590 . . . . . 10100, 20.
— Varia scripta a. 1605—1629 . . . . . 10100^{i}, 2.
— Iter confectum a. 1592 ad Jenam versibus heroicis conscriptum 10100, 24.
— Studium astronomiae esse amplectendum oratio habita in academia Jenensi. 1593 . . . . . 10100, 27.
— Imperatorum Romanorum series cum commentariolo vitae. 9686.
— Carmen heroicum de Christo moriente et triumphante . . 10100, 22.
— Carmen acrostichon gratulatorium in novum 1592 annum Elis. Enenkeliae. matri dicatum . . . . . 10100, 23.
— Plalaecium scriptum funeri J. Fernbergeri, 1593 . . . 10100, 21.
— Epitaphia duo metrica in G. Christoph. a Fernberg. . . 10100, 25.
— Elegia in natalem Jesu Christi ad Alb. Enenkel patrem . 10100, 39.
— Geistlich Phantasey in seiner allerliebsten gedechtnuss . . 10100, 38.

Enenkel de Albrechtsberg, Job Hartmann, Poëma germ. ad amasiam 10100ᵃ, 29.
— Ἔπος de poculo missum Alb. Enenkelio patri, 1594 . . . 10100, 29.
— Epistolae ad S. Tengnagel . . . . . 9737ᵛ, ᵉᵗᶜ.
Engelhart, C. G. Baro de, Veterum Romanorum vota olim Herculi ad thermas Temesiensis Banatus .. sacrata. a. 1736 reperta cum ceteris in Banatu repertis monumentis. . . 9519.
Ense, B. G. ab, Epistolae ad S. Tengnagel . . . . . 9737ᵛ, ᵉᵗᶜ.
Enzerstorff, Wolfgangus Christophorus ab, Epistolae ad Hugonem Blotium . . . . . 9737ᵃ ¹⁴⁻¹⁹.
Enzian, .. Dr., Emplastrum stomachale . . . . . 11229, 11.
Epicurus, Abrégé de la philosophie d'Epicure . . . . . 10333.
Eppenheim, Johannes Erhardus ab, Psalmus 6. elegiaco carmine redditus . . . . . 10075, 2.
Erasmus Roterodamus, Autobiographia ad Conr. Coclenium . . 9058, 3.
— Epistola ad Joh. Caesarium d. d. Antverpiae 1518 . . de dialogo in Julium II. pontif. . . . . 9846, 10.
— Epistolae autogr. tres ad Joh. Cholerum, duae ad Bernhardum III. de Cles episc. Tridentinum, una ad Ortuinum Gratium a. 1517—1731 . . . . . 9737ᶠ
— Adagia excerpta . . . . . 9629, 11.
Erembertus abbas Cremifanensis, Epistolae ad P. Lambecium . 9712.
Ericksen, Johannes, Epistolae ad H. comitem de Rantzau . . 9737ᵗ ᵐᵃˢˢ.
Erl, Ulricus, Tabulae arithmeticae pro instruenda acie quadrata . 10756.
Erlach, Johannes Bernhardus Fischer von, V. Fischer von Erlach, Johannes Bernhardus.
Ermoldus Nigellus, In honorem Ludovicii pii poema e cod. Vindob. 614 descriptum . . . . . 9526.
Erpenius, Thomas, Epistolae ad S. Tengnagel . . . . . 9737ᵛ, ᵉᵗᶜ.
Esculeius, Libellus de ascensionibus . . . . . 10905, 2.
Estampes de Valencay, Johannes d', Parentis reginae encomium 9630, 1.
Esychius, Johannes, Epistolae ad H. comitem de Rantzau . 9737ᵗ ᵐᵃˢˢ.
Euclides, Elementa excerpta, gall. 11385ᵃ, 1
Eucoedius Livonius, Augustinus, Danubius, carmen heroicum ad Maximilianum II. imperatorem . . . . . 9815.
Eugenius, Secretum chymicum . . . . . 11427, 30.
Euripides, Hecubae germ. versae a P. Lambecio fragmentum . 9126, 5.
Eusebius Pamphili episcopus Caesareae, De vita Constantini liber II. heroico carmine versus a Gr. Sunderreiter . . . . . 10297.
Exner, Balthasar, Epistolae ad S. Tengnagel . . . . . 9737ᵛ, ᵉᵗᶜ.
Eyb, Georgius von, Canones et formulae de puluere explosivo bene parando, de variis pyrotechnicis inventis etc. . . . . 10772.
Faber, Georgius, Poëma de litterarum origine, rhyth. germ. 1578 9833.
— Jacobus, Plausibilis triumphus nuptialis sponsis Ferdinando III. et Mariae.. regis Majestatibus . . . . . 9934.
— Epigrammata de passione et resurrectione Christi carmine elegiaco conscripta. a. 1578 . . . . . 9903.
— Johannes, Chym. Process . . . . . 11428, 19.
— episcopus Viennensis, Johannes, Collectio epistolarum . . 9047.

Faber, Georgius, Epistolae viginti sex ad J. A. Brassicanum, una ad Joh. Cuspinianum, duae ad anonymos, duae ad Bernhardum III. de Cles episc. Trident . . . . . 9737g.
— Trostbüchlein von dem Sig der fünf Orte Lucern, Uri, Schwitz, Underwalden und Zug, 1532 . . . . . 9895.
— Tanaquil, Méthode pour les humanités Grecques et Latines 10344.
— Rhaetus, Ulricus, Scholia in Ciceronis libr. II. et III. de officiis 10575, 1.
— Annotationes in A. Flaccum Persium a. 1528 . . . . . 9668, 1.
— V., Experimenta . . . . . 11200, 55.
— dictus Kerl, Bartholomaeus, Tabulae arithmeticae et canones de illarum usu exaequandi monetam auream cum argentea etc. germ. . . . . 10590.
Fabricius, Johannes, Descriptio thermarum Gastunensium. . . 11182, 30.
— Adolphus, Catalogus bibliothecae ad S. Jacobum Hamburgi 9947.
— Paulus, Epistolae ad Hugonem Blotium . . . . . 9737s. 14—18.
— Bericht von dem Julianisch-Römischen Jar oder Calender wider M. Maestlin. . . . . 10711.
— Annus et dies.. Jahr und Tag im alten und neuen Calender 10693, 1.
— Ephemeris singulis anni diebus ostendens locum solis in zodiaco, ortum occasum solis etc. pro horizonte Pragensi 10751. 10752. 10760. 10761.
— Tabulae quantitatis dierum et noctium. Item ortus et occasus solis ad eleu. poli Pragensem 50. grad. 12. minut. 10752*.
— Tabulae astronomicae de dierum et noctium longitudine per anni circulum confectae a. 1562 . . . . . 10985.
— Tabulae astronomicae ad inveniendum signum et gradum, quod singulis anni diebus sol percurrit etc., 1562. . . 10963.
— Ordinationes . . . . . 11139.
— Tabulae geodeticae . . . . . 10693, 2.
— lib. baro de Haase, Ignatius, Otium in otio sive reflexio historico-politica, prognosticon ad a. 1688 proximosque sequentes . . . . . 10602.
Falconer, Wilhelm, Der Schiffbruch. Aus dem Englischen von J. Freiherren von Hammer-Purgstall . . . . . 10681.
Falconerius, Octav, Epistolae ad P. Lambecium . . . . . 9712.
Falconius, Victor, Epistola ad Act. Sinc. Sannazarium . . . 9737e.
Falck, Symon, Epistolae ad Hugonem Blotium . . . . . 9737s. 14—18.
Falke, .. Dr., Schmelz- und Scheidekunst auf alle Golderze . 11428, 45.
Fallopius, Gabriel, Consilium pro lethargia . . . . . 11238, 16.
— Tractatulus de causticis . . . . . 11211, 15.
— De musculis . . . . . 11210, 18.
— De propogatione venarum, arteriarum et nervorum etc.. . 11210, 19.
— Partium corporis humani exterius conspicuarum explicatio . 11210, 23.
— Quae dixit in privata anatomia . . . . . 11251, 20.
— De conceptu, de foetu eiusque editione . . . . . 11210, 3.
— Praelectiones in Galeni libellum de ossibus . . . . . 11210, 6.
— Lectiones de tumoribus praeter naturam . . . . . 11225, 3.
— Glossae botanicae latinae, germ. et čech. . . . . 11210, 20.

Fallopius, Gabr., Argumenta adversus theses med. Danielis . . 11210, 21.
Fanti, Fulgentius, Prognosticon de Leopoldo I. Cæsare . . . . 11413, 73.
Faua, Pietro Ercole conte, Vienna liberata in ottave rime . . . 10159.
Faventinus, M. Cetius, Artis architectonicae privatis usibus adbreviatus liber . . . . . 10950, 1.
Faure, Giovanni Battista, Opuscolo anti-newtoniano . . . 10393—10396.
Faust, Franciscus Philippus, Eptstolae ad Hugonem Blotium . 9737[2.14—16].
Febure, Antonius de, Indigna Henrici IV. caedes . . . . . 9630, 8.
Fedeli, Cassandra de', Oratio in academia Patavina dicta . . 9696.
— Fedele Piccolomini, 'Copia d'una cifra manifesta con la sententia contenuta in essa,' i. e. tractatus de cryptographia 9521.
Federici, Dom., Epistolae ad P. Lambecium . . . . . 9712.
Fedro von Rodoch, V. Rodoch, Georgius Phaedro de.
Fenice, Johannes Antonius, Lo Ecclesiastes di Salomone ridotto in ottava rima . . . . . 9969.
Ferdinandus I. imp. Litterae germ. salvi conductus concessae Alb. de Rosenberg d. d. Wormatiae 22. Apr. 1545 . . 9042, 6.
— Item ejusd. argumenti d. d. Wormatiae 15. Maii 1545 . 9042, 7.
— Litterae quibus Christophorum ducem Wirtembergae investit, 1555 . . . . . 9330, 15.
— Litterae pro Christophoro duce Wirtembergensi de feudis austriacis . . . . . 9331, 15.
— Investitura archiepiscopi Salisburgensis cum regaliis germanica d. d. Augsburg 18. Martii 1555 . . . . . 9060, 4.
— Litterae ad Danielem archiepiscopum Moguntinum d. d. Augsburg 1 Mai 1555. . . . . 9060, 11.
— Litterae germ. ad Heinricum ducem Brunsvicensem d. d. Augsburg 4. Junii 1555 . . . . . 9060, 10.
— Compositio litium inter episcopos Bambergensem et Herbipolensem ex una et Albrechtum marchionem Brandenburgensem ex altera parte, 1555. . . . . 9330, 19. 20.
— Confirmatio privilegiorum comitatus Canellarum pro Ambrosio Antonio de Scarampis, 1560. . . . . 9330, 5.
— Responsum ad litteras Ibrahim Bassae de occisione Aloysii Gritti in Bagdad d. d. Viennae 11. Junii 1535 . . . 9026, 3.
— Mandatum pro Hieronymo de Zara et Corn. Sceppero legatis ad Solimannum d. d. Viennae 4. Apr. 1533 . . 9026, 5.
— Instruction auf Wolfen Bischof zw Passaw.. a. 1553 . . 9100.
— Propositiones germ. de periculo imminente et auxilio contra Turcas factae comitiis imperialibus [1555?] . . . . 9330, 24.
— Propositiones diaetae S. R. Imperii ao. 1555. germ. . . 9065.
— Decretum germ. de inventariis et sigillaturis nobilium parochialium 20. Märtz 1528 . . . . . 9212, 6.
— Mandatum germ. de conservanda religione romano-catholica 10. Sept. 1528 . . . . . 9212, 17.
— De modo procedendi de relictis a parochis mortuis mandatum germ. 20. Märtz 1528. . . . . 9212, 5.
— II. Imp., Epistola germ. ad J. Fr. ducem Wirtembergensem de

operibus T. Brahe mss. et instrumentis astron. et math. reddendis ab heredibus Joh. Kepleri, 1621 . . . 10686[32—35], 4.
Ferdinandus III. Imp., Litterae nobilitatis pro Barth. de Lassaga Paradis 4. Oct. 1653 : . . . . . 9212, 7.
— Albertus dux Bavariae, Epistolae ad P. Lambecium . . . 9712.
— Maria dux Bavariae, Protectorium pro Angelo Flavio Comneno Macedoniae etc. principe. Patavii 8. Julii 1667 . . 9212, 11.
— Guilelmus dux Wirtenbergensis, Epistolae ad P. Lambecium 9712.
Fernberger ab Egenberg, Christophorus Adam, Notabilia et conclusa in comitiis Austriae inf. statuum compilata a. 1628—1651, germ. . . . . 10095 et 10096, 4.
— Collectanea ad historiam gentis Fernbergicae et amicorum a. 1327—1647 . . . . . 10097, 2.
— Collectanea ad historiam procerum Austriae infra Anasum a. 1579—1650 . . . . . 10098, 1.
— Collectanea ad historiam procerum Austriae supra Anasum a. 1566—1647 . . . . . 10098, 2.
— Acta officialia annonae curatoris a. 1631—1646. . . . 10097, 1.
Fernelius, Johannes, Tractatus de anatomia et physiologia . . 11038.
Ferrand, Poesies diverses . . . . . 10243 et 10244.
Ferrers, Thomas, Epistolae ad H. comitem de Rantzau . . 9737[l, m et n].
Ferretti, Julius, Tractatus de re et disciplina militari excerptus 10348, 3.
Ferri Ferrarese, Giberto, La morte d'Oloferne, oratorio . . . 10135.
— Li sette dolori di Maria Vergine, azzione sepolcrace . . 10134.
Fidelis, Cassandra, V. Fedeli, Cassandra de'.
Fieger, .. Bergbuch, der ander Theil . . . . . 11157.
Fiener, Johannes, Tractatus germ. de ratione collybi et pecuniarum exaequatione etc. 1555 . . . . . 10753.
Fink, Thomas, Epistolae ad H. comitem de Rantzau . . . 9737[l, m et n].
Finkh, Georgius Philippus, Epistolae ad P. Lambecium . . . 9712.
Fiorenzuola, Antonius, Cura in dysenteria . . . . . 11251, 29.
— Hieronymus, Medicinae pro contusione vel casu . . . . 11200, 61.
— Recepta contra ardorem urinae . . . . . 11200, 62.
— Cerotum in podagra . . . . . 11200, 68.
— Remedium ad retentionem urinae . . . . . 11200, 69.
— Secretum ad eradicandum sperma . . . . . 11200, 65.
— Cura podagrae frigidae . . . . . 11238, 10.
— Processus in cura H. Silber dolore renium et podagra laborantis . . . . . 11200, 73.
Fischer, Georgius, Carmen germ. alchemici argumenti . . . . 11314.
— Johannes, Bericht von den extractionibus . . . . . 11428, 40.
— Process Luna fix zu machen . . . . . 11428, 41.
— Tobias, Carmen in laudes T. Brahe . . . . . 10686[6].
— von Erlach, Johannes Bernhardus, Entwurf einer historischen Architectur . . . . . 10791.
Fiseck, Matthaeus, Carmen acrostichon ad Maximilianum II. imperatorem . . . . . 9853, 1.
— Carmen heroicum de regio Christi ingressu Hierosolymam . 9853, 2.

Flaccius Illyricus, Matthias, Epistolae septendecim a. 1552—1557 9737[t].
— Scholia in Aristotelis librum II. Posteriorum, in libros Topicorum, Elenchorum et Rhetoricorum a G. Tannero collecta 1547 . . . . . 10570.
— Epistolae quattuor ad Gasp. de Nidbruck 1552—1557 . . 9737[t-x], 10364, 6.
Flamel, Nicolaus, Copie fidelle du Livre envoyé par Abraham le Juif 11405, 7.
Flemlius, Petrus Jacobus, Observationes quaedam solis et stellarum quarundam fixarum in Noruegia factae 1589—1592 10716[e], 2.
Fleuri, . . . Quelques remarques extraites du traité apellé du choix et de la methode des etudes imprimé à Paris 1686 10648, 1.
Flexel, Leonhardus, Beschreibung des Schiessens mit dem Stachel, das Christof zu Wirtenberg gehalten hat den 23. Sept. 1560. . . . . 9254.
— Carmen germ. de ludo sclopetariorum Graecii in Styria, 1568 10116.
Flockius, Erasmus, Prognostica Johannis Viterbiensis de imperiis Christiano et Turcico. . . . . 10637.
— 'Aegloga Antonini' sive poëma heroicum in laudem Ferdinandi I. imp. a. 1558 . . . . . 9895.
Flurheim, Christophorus, Oratio contra vitium ebrietatis a. 1524 9680, 1.
Fokhy, Daniel, Johannes Weich et Joh. Martinus Drach, Descriptio et aestimatio rerum, quae A. Schmiankho in ollam fortunae coniecit Wiennae a. 1678 . . . . . 10934.
Fomann, Ortolphus, Epistolae ad Hugonem Blotium . . . 9737[z. 14–18].
Fontana, Johannes, Dissertatio coram Leopoldo I. Imp. recitata 9954.
Fontanus, Johannes, Confectio contra pestem . . . . . 11200, 40.
— Confectio contra vermes . . . . . 11200, 37.
— Confectio de gemmis aromatica . . . . . 11200, 38.
— Confectio hepatiça . . . . . 11200, 39.
Fonteius Primio, Joh. Bapt., De risu sive quod risus sit virtus, dialogus . . . . . 10466.
— Ad Maximilianum II. Imp. carmen de pictura Josephi Arcimboldi, 1568. . . . . 10152.
— Europalia hoc est Species, Dignitas Pompae quam Maximilianus II. Imp. peregit Graecii in Styria 1571 . . . 10206.
Forgacz, Emericus comes, Epistolae ad Hugonem Blotium . 9737[z. 14–18].
Forlosia, Nicolaus, Epistola ad Leonardum de Riccio . . . . 10214[i], 3.
— Responsa ad varias epistolas . . . . . 9737[w], 6.
— Excerpta et apographa varia praecipue carmina graeca, latina, germanica et gallica . . . . . 9737[w], 7.
— Initium collationis textus Herodotei . . . . . 10214[i], 1.
— Recensio ital. Cod. gr. LIV. Kollarii Suppl. . . . . 10214[i], 2.
— Dedicatio novae editionis catalogi Nesseliani codd. mss. graecorum bibl. pal. Vindob. ad Mariam Theresiam imperatricem . . . . . 9737[w], 8.
— Epistolae ad fratrem Nicolaum Forlosiam . . . . . 9737[w], 5.
Forstner, Christophorus, Epistola ad Johannem Albertum Portner 9748, 2.

Forstner, Christophorus, Epistolae ad varios et epistolae ad eum ital. lat. politici argumenti, 1627—1665 . . . . . 9762.
— Epistolae ad diversos nec non diversorum ad eundem . . 9748, 1.
— Notae politicae in C. Taciti annales, incipientes in libro III. 9538.
Forte, Johannes Petrus, Epigramma ital. ad G. Vecchi. . . . 9940.
Fortiguerra, Sebastianus, Epistolae ad S. Tengnagel . . . 9737$^{r,\ s\ et\ t}$.
Fortunato, Orlando Maria, Discorso sopra il suo sale Ammoniaco etc. 11287.
Foscarini, Marcus, De philosophia in genere considerationes, ital. 10436, 1.
Fosterius a Wernstorff, Epistolae ad Hugonem Blotium . . 9737$^{s.\ 14—18}$.
Fracastor, Hieronymus, Carmen ad Joh. Bapt. Turrianum Veronensem . . . . . 9977, 124.
— Poëmata italica . . . . . 9952.
— Consilium pro rege Maximiliano, 1555 . . . . . 11207, 1.
Francanus, Montaboldus, Epistola ad Joh. Mariam Vincentinum in itinerarium Portugallensium prooemialis . . . . . 9898, 5.
Franciscus Emericus Viennensis, Consilium pro archiduce Ferdinando Tirolensi . . . . . 11207, 5.
— Puluis contra pestem . . . . . 11229, 12.
— de Ferraria, Modus congelandi Mercurium . . . . . 11452, 10.
— abbas S. Lamberti, Epistolae ad P. Lambecium . . . . 9712.
— monachus Mechliniensis O. M., Epistola de orbis situ ac descriptione ad Joh. Carondeletum . . . . . 10927, 1.
— Epistola ad fratres Carthusienses in Ruremunda de opere suo 'Cosmographia' . . . . . 10927, 2.
— Georgius Senensis, Adumbratio magni cuiusdam operis ital. sermone conscripta de architectura ejusdemque operis fragmentum . . . . . 10873.
— pharmacopola reginae Mariae. Decoctiones contra morbum gallicum . . . . . 11132, 4.
Franckheim, Marcellus, Epistolae ad S. Tengnagel . . . 9737$^{r,\ s\ et\ t}$.
Franco, Nicolò, Le rime contra Pietro Aretino . . . . . 10242, 1.
— La Priapea. . . . . 10242, 2.
Francosius S. J. Antonius, Commentarii in libros Priorum et Posteriorum Aristotelis . . . . . 10489.
Francqué, . . Le baron, Description d'un pont destiné a marcher à la tête des colonnes etc., 1778 . . . . . 10991.
Frank von Wörd, Sebastianus, Epistolae ad Joh. Campanum . . 10364, 23.
Frankenzan, Antonius, Anatomia . . . . . 11210, 25.
— Praelectiones in Dioscoridem . . . . . 11211, 6.
— Praelectiones in Fen 1. libr. IV. Avicennae . . . . . 11211, 7.
— Tractatus de morbo gallico . . . . . 11226, 6.
— Lectio de uromantia sive de judicio urinarum . . . . 11210, 8.
— De morbis muliebribus praelectiones. . . . . 11226, 5.
— Interpretatio loci difficilis Galeni de febribus . . . . . 11211, 11.
— Tractatus de putredine . . . . . 11211, 13.
— Notabile de variolis, de furfuribus et de scabie . . . . 11211, 3.
— De febre ephemera . . . . . 11240, 15.
— Consilia pro comite Julio de Salm . . . . . 11288, 21.

Frankenzan, Antonius et Victor Trinçavelli et Franciscus Frigimelica, Sententiae de natura morbi gallici . . . . . 11238, 29.
Freher, Marquardus, Epistolae ad S. Tengnagel . . . . . 9737r, s et t.
Freidank, Carmen rubricatum 'Diu bescheidenheit.' . . . . . 9926.
Freius, Christophorus, Carmen gratulatorium graecum in reditum Caroli arch. Austriae . . . . . 10038.
Frencelius, Salomon, Epistolae ad H. comitem de Rantzau . . 9737l, mmm.
— Sebastianus, Epistolae ad Hugonem Blotium . . . . 9737s. 14—18.
Fréret, Nicolaus, Lettre de Thrasybule à Leucippe sur les différentes religions du monde . . . . . 10415.
Frese, Wilhelmus, Epistolae ad H. comitem de Rantzau . . . . 9737l, mmm.
Freund, Cornelius, Processus chymicus, germ. . . . . 11428, 34.
Freyhamer, Jacobus, Carmina et precationes dist. eleg. . . . 10075, 7.
Freyssleben, Bartholomaeus, Inventarium germ. omnium armamentariorum a Maximiliano I. Imp. in territorio hereditario erectorum . . . . . 10824.
Fridericus I. Imp., Edictum contra incendiarios d. d. Nuremberch 1187 . . . . . 9060, 16.
— II. Imp., Libri duo de re accipitraria, quibus annexa sunt additamenta regis Manfredi . . . . . 10948.
— III. Imp., Confirmatio . . super omnibus et singulis juribus, feudis . . . ducatus Austriae d. d. 6. Jan. 1453 . . . 9078, 8.
— Diploma erectionis comitum Holsatiae in duces d. d. Kattenburg 14. Feb. 1474 . . . . . 9113.
— II. dux Austriae, Diploma anni 1238 pro Nova Civitate Austriae 9472, 4. a.
— dux Saxo-Gothanus, Epistolae ad P. Lambecium . . . . 9712.
— II. rex Borussiae, Continuation des mémoires de Brandebourg ex libro impresso . . . . . 9325.
Fridl, Heinricus Adamus, Facti species in Sachen die Lehen-Separations-Streitigkeit bei der Herrschaft Steyereck in Oest. ob. d. Enns betreffend 1715 . . . . . 9009.
Friese, Laurentius, Ex Chronico Herbipolitano excerpta, 680—1088 9320.
Frigimelica, Franciscus, Praelectiones in Avicennae lib. IV. fen. 1. tract. 1. cap. 3 . . . . . 11195, 23.
— Collegium medicum a. 1550 . . . . . 11240, 18.
— Consilium pro rege Maximiliano a. 1555 . . . . . 11207, 1.
— Consilia pro comite Julio de Salm . . . . . 11238, 21.
— Sententiae de natura morbi gallici . . . . . 11238, 29.
Frischlin, Jacobus, Chronicon rhythmicum germanicum de comitibus Wirtembergensibus . . . . . 9030, 1.
Frisius, Johannes Jacobus, Epistolae ad Hugonem Blotium . 9737s. 14—18.
Fritsch, Marcus, Poëmata sacra cum epitaphio Annae Ferdinandi I. imp. conjugis . . . . . 9882.
Frobenius, Georgius Ludovicus, Epistolae ad H. comitem de Rantzau . . . . . 9737l, mmm.
— Judicia astrologica in usum H. Rantzovii . . . . . 11449, 1.
Fronsperger, Lienhart, Der grossen Stückbüchsen auch Böllern

oder Mörsern sampt der Zeug und Büchsenmaister-Kunst in ein Gespräch verfasst . . . . . 10866.
Frost, Paulus, Opusculum germ. de arte iaculatoria sive sclopetaria etc. . . . . 10634.
Frytschius, Marcus, V. Fritsch, Marcus.
Fuchs, Gaspar, Poëma germ. de passione et morte Christi . . 9905.
— Georgius, Opus germ. de muniendis et propugnandis urbibus 10938.
— Tractatus germ. de modo provincialem militiam constituendi pro defendendis Bohemia, Moravia et utraque Austria, 1612 10944.
— Joh. Jacobus, Epistolae ad P. Lambecium . . . . . 9712.
— Leonhardus, Commentarii de historia stirpium.. opera filii Frid. Fuchs . . . . . 11117—11125.
— Excerpta e paradoxis medicinae . . . . . 11240, 22.
Fugger, .. liber baro de, Adversaria et collectanea . . . . 9672.
— Loci communes seu adversaria. . . . . 9682. 9688.
— Albertus liber baro, Epistola ad P. Lambecium . . . . 9712.
— Fridericus liber baro, Phrases et proverbia italica collecta . 9904.
Fuggerin, D. J., De aromatariis in manibus gestandis instructio germ. . . . . 11182, 44.
Fugmann, Joh. Christophorus, Epistolae ad P. Lambecium . . . 9712.
Fuminellus, Antonius, Recep'a ad pestem . . . . . 11200, 30.
Funckh, Daniel a, Philosophica . . . . . 11358, 2.
Furtenbach, Josephus, Catalogus oder Register aller (seiner) Bücher so von mechanischen Künsten in offenem Truck publicirt worden . . . . . 10918, 3.
— Neues Itinerarium Italiae . . . . . 10870.
— Mechanische Reissladen . . . . . 10918, 1 et 2.
— Feriae architectonicae, germ. . . . . 11026.
— Architectura Vniversalis . . . . . 10847.
— — civilis . . . . . 10884.
— — martialis . . . . . 10960.
— — naualis . . . . . 10850.
— — privata . . . . . 10961.
— — recreationis . . . . . 10842.
— Büchsenmeisterei-Schule . . . . . 10834.
— Halinitro-Pyrobolia Beschreibung einer newen Büchsenmeisterey . . . . . 10885.
— Mannhaffter Kunstspiegel . . . . . 10848.
— Documentum de Gabriele Furtenbach . . . . . 11015, 4.
— junior, Varia opera architectonica, germ. . . . . 11015, 1.
— Gabriel, Libellus supplex ad Imperatorem . . . . . 11015, 5.
G. S. Hundert und achtzig Stücke unterschiedlicher Grund-, Auf- und Abrisse, 1623 . . . . . 10827.
— Paraden, Zug- und Schlachtordnungen, 50 Stücke . . . 11017.
— Sexaginta figurae pictae ad artem opticam practicam spectantes . . . . . 11018.
Gabelmann, Nicolaus, Epistolae ad Hugonem Blotium . . . 9737a. 14—18.
Gabriel Romelius Africanus, V. Ripley, Benedictus Georgius.

Gaddesden, Johannes de, Rosa angelica excerpta . . . . . 11251, 8.
Galeacius, .. Magister, Quo utendum est post psilosin . . . 11200, 14.
Galenus, Claudius, Cerotum stomachicum . . . . . 11200, 41.
— De constitutione artis med. liber explicatus a comite de Monte seu Montano . . . . . 11225, 1.
— Ars medicinalis excerpta . . . . . 11046.
Galiberto, Johannes Baptista de, Tractatus duo dial. Neapol. conscripti prior de arte et disciplina militari, posterior de arte equitandi equosque frenandi . . . . . 10766. 10767.
Galilei, Gal., Le operazioni del compasso geometrico e militare 10551. 11023.
— Sydereus nuntius Francofurti a. 1610 impressus excerptus . 10653, 3.
— Observationes . . . . . 10653, 3.
Gallus, Andreas, Praxis medica excerpta . . . . . 11183, 20.
— Historia morbi archiducis Caroli filii Ferdinandi Tirolensis . 11205, 16.
— Commentarii de tremore cordis in duos tractatus coacti a Georgio Handschio . . . . . 11158.
— Pro lienis frigida intemperie etc. . . . . 11200, 85.
— Consilium pro juveni sed sterili uxore magistri M. Colleri 11200, 86.
— Curatio cephaleae frigidae et humidae et catarrhi . . . 11200, 48.
— Experimenta ex antidotario privato . . . . . 11247.
— Unguentum sanans vulnera . . . . . 11200, 34.
— Receptae . . . . . 11200, 7.
— Secreta quaedam . . . . . 11200, 77.
— Methodus provocandi menstrua . . . . . 11226, 12.
— Liber quidam excerptus . . . . . 11183, 17.
— Aqua vitae . . . . . 11233, 19.
— Jacobus, Quae Georgio Handschio communicavit . . . . 11205, 2.
— Johannes, Modus fixandi lunam . . . . . 11452, 5.
— Nicolaus, Epistolae ad Casp. de Nidbruck . . . 9737[fere]. 10364. 7.
Galuppi, Franciscus, Epistolae . . . . . 9737[e], 1.
Gamans, Johannes, Epistolae ad P. Lambecium . . . . . 9712.
Gambara, Veronica, Poemata italica . . . . . 9952.
Gansneb Tengnagel, V. Tengnagel, ... Gansneb.
— Sebastianus, V. Tengnagel, Sebastianus.
Garb de Gilbelli, Christ. Emmanuel, Tabulae decem architectonicae inventae et delineatae . . . . . 9324.
Garelli, Pius Nicolaus, Primae lineae octo epistolarum a. 1726—1738 . . . . . 9737[a], 2.
Aliae octo . . . . . 9737[a], 3
— Tentamina styli italica et latina, partim poetica . . . . 9737[a], 4.
Gargiolli, Franciscus, Il cometa deluso, oda a Leopoldo I. . . 9985.
Gartzwiler, Paulus, Epistolae ad Hugonem Blotium . . . 9737[1.16–18].
Gassendi, Petrus, Astronomicae observationes et epistolae ad Wilh. Schickardum . . . . . 10889 et 10890.
— Epistolae quattuor ad Guilelmum Schickardum . . . . 9737[r].
Gatte zum Hof und Aigen, Hans Jacob, Von Ambt und schuldiger Pflicht aines Ehemannes . . . . . 10359.
Gauricus, Lucas, Prognosticon ex cuiusdam natiuitate . . . . 10650, 6.

Gaza, Antonius, Aerarium sanitatis . . . . . 11089, 1.
— De vino et cerevisia . . . . . 11089, 2.
— Simon, Epistolae duae de patris Antonii operibus ad Fr. Turzum . . . . . 11089, 1 et 2.
Gazza, Bartholomaeus, Poemata italica . . . . . 9952.
Geber, Arabs, Expositio in μεγάλην σύνταξιν Ptolemaei a Gerardo Cremonensi in lat. versa sermonem et a Joh. Voegelin illustrata . . . . . 10905, 1.
— Collectura ex summa perfectionis . . . . . 11336, 1.
— Opuscula excerpta . . . . . 11133, 13.
Gegelin, Joachim, Prophetia germ. de Carolo VI. Imp. . . . 11413, 68.
Gellius, Aulus, Excerpta . . . . . 11240, 24.
Gelous, Sigismundus Torda, V. Torda Gelous, Sigismundus.
Gemistus Pletho, Georgius, Divortia Aristotelis et Platonis . 10056, 2.
Gentilis, Pillulae ad pestem . . . . . 11177, 9.
— Scipio, Disputatio de principatu romano . . . . . 9114, 1.
Gentilotti, Cornelius, Litterae ad priorem Carmelitanum de audaci scripto Raphaëlis a S. Josepho, 1677 . . . . . 10074, 14.
— Epistolae ad P. Lambecium . . . . . 9712.
— ab Engelsbrunn, Angelus, Tractatus de modo addiscendae historiae . . . . . 9376, 5.
— Folia evulsa e catalogo codd. mss. historiae profanae bibl. pal. 9746, 5.
Georgius Fridericus marchio Brandenburgensis, Juramentum obedientiae juratum Carolo V. Imp. 3. Apr. 1555. . 9060, 8 et 9.
— Contradictio contra episcopos Weigandum Bambergensem et Melchiorem Herbipolensem d. d. 23. Junii 1555 . . . 9060, 2.
— Joachim et Johannes marchiones Brandenburgenses, Declaratio germ. in comitiis imperii Augustanis a. 1555 praelecta, se non esse participes belli inter episcopos Bambergenses et Herbipolensem ex una et Albrechtum marchionem Brandenburgensem ex altera parte . . . . . 9330, 17. 18.
— Landgravius Hassiae, Diarium venatorium a. 1627 . . . 9219, 3.
— . ., M., Induratio vitri . . . . . 11381, 4 e.
— R. P. M., Quaestiones et explicatio textus librorum de coelo Aristotelis, 1566 . . . . . 10471, 1.
— Explicatio textus Aristotelis et quaestiones in libros duos de anima, 1566 . . . . . 10471, 2.
— Duae disputationes de immortalitate animae . . . . . 10471, 3.
— Parmensis, Palmarium Theosophiae seu Turba parva philosophorum . . . . . 11336, 7.
— rector collegii Hungarici Bononiensis, Epistolae ad Hugonem Blotium . . . . . 9737s. 14—18.
Gerard, . . Dr., Copie de la lettre sur les figures chimiques . . 11405, 18.
Gerhardus, Catalogus numm. Graec. et Rom. qui in scriniis Ferdinandi I. Imp. asservabantur . . . . . 10308.
— Experimenta et secreta . . . . . 11200, 52.
Gerlach, Johannes, Aliquot picturae, imagines, pia carmina, praecationes, encomia etc. . . . . 10094.

Gerlacius, Heinricus, Epistolae ad H. comitem de Rantzau . 9737[l, m, n, o].
Germanus, Frater, Prognosticon Sigismundo III. Poloniae regi missum . . . . . 11413, 83.
Gesner, Conradus, Loci e libro III. de avibus . . . . . 10113, 2.
— Quattuor epistolae ad Casp. de Nydbruck, 1555 et 1556 . 10364, 4.
— et Johannes, Epistolae ad C. de Nydbruck . . . . . 9737[i, k, l].
— Ludovicus, Carmen germ. Christiani quindecim annos in Turcia captivi . . . . . 10100[e], 24.
Gewold, Christophorus, Epistolae ad S. Tengnagel . . . . 9737[r, s, t].
Gherardi, Petrus Hercules, Epistolae ad Nicolaum Forlosiam . 9737[m], 5.
Gianassi, Alexander, Dictata in lib. I. Meteororum Aristotelis . 10421, 1.
Giannelli, Basilius, Carmen ital. ad Alex. Marchetti Lucretii interpretem . . . . . 9953.
Giannini, Carlo Ant., Modo di finire le liti senza litigio, 1737. 9766.
Gianuzio, Oratio, V. Gianuzzi, Oratio.
Gianuzzi, Oratio, Libro nel quale si tratta della maniera et modo di giocare a scacchi, 1593 . . . . . 10533.
Giberti, .. Discorso astrologico sopra il giorno natalizio 1640. 9. Giugno di Leopoldo I. imperatore . . . . . 11371.
— Discorso astrologico sopra l' oroscopo di Giuseppe I. rè de' Romani, 1701 . . . . . 10727.
Giger, Matthias, Epistolae ad S. Tengnagel . . . . . 9737[r, s, t].
Gille, Lyneng von, Epistolae ad Hugonem Blotium . . . . 9737[z, 14–19].
Giordani, Gregorius, Epistolae ad H. comitem de Rantzau . 9737[l, m, n, o].
— Expositio ital. mysticae cuiusdam tabulae de eventibus a. 1582 —1601 . . . . . 10581, 1.
— Prophetia, germ. . . . . 11413, 89.
— Thema coeleste Rudolphi II. Imp. expositum . . . . . 10581, 2.
— Breue dichiaratione del theatro del cielo et della terra 10597. 10971.
Giorgi, .. Veneto, Oratione accademica . . . . . 10108, 2.
Giovanni da Padoua, Frà, Vita di S. Nicola di Tolentino tradotta in ottava rima . . . . . 9663.
Giphanius, Hubertus, Epistolae ad Hugonem Blotium . . . 9737[z, 14–19].
Gisenhagen, Johannes Sager a, V. Sager a Gisenhagen, Joh.
Gisius, Michaël, Epistolae ad Hugonem Blotium . . . . . 9737[z, 14–19].
Giusti, Vincentius, Epigramma ital. ad G. Vecchi . . . . . 9940.
Giustiniani, Thomas, Poemata italica . . . . . 9952.
Glatz, Georgius, Epistolae 349 lat. et germ. . . . . 9384.
Glauber, Johannes, Excerpta germ. ex operibus . . . . . 11437, 1.
Glavinich, Sebastianus, Interpretatio altaris portatilis Russorum 10214[1].
Gleichperger, .. Dr., Puluis solutiuus . . . . . 11182, 4.
Glich, Gotfridus, Carmina aliaque scripta partim latina partim germ. de rebus tempore Ferdinandi II. gestis . . . . 9908.
Glockhner, Georgius, Consilium germ. 1649 scriptum de re frumentaria, molinaria et pistoria praesertim castrensi etc. 10782.
Gluel, Johannes, Liber de gestis et translationibus beatorum trium regum . . . . . 9778.
Gobler, Justinus, Pinax seu tabula complectens pii bonique prin-

cipis imaginem praeviis sex distichis etc. ad Maximilianum II. imp. . . . . 9919, 18.
Gobler, Justinus, Ptolomaei tabula principibus noscenda . . . 9919, 20.
— Boni principis epitheta ex Jul. Polluce versibus hexametris 9919, 19.
— Pro eligendo Maximiliano II. votum . . . . . 9919, 22.
— Epistolae ad C. de Nidbruck . . . . . 9737$^{i \text{ et } k}$.
Godefridus, Guilelmus, Epistolae ad P. Lambecium . . . . 9712.
Gödelmann, Johannes Heinricus et J. G., Epistolae ad H. comitem de Rantzau . . . . . 9737$^{l, m \text{ et } n}$.
Görlitz, C., Varia elegantis et artificiosae scripturae specimina, partim latina partim germanica . . . . . 9583.
Goethe, Johannes Wolfgang, Zur Naturwissenschaft 1. Bd. 4. Hft. S. 241—320 editionis Cottanae a. 1817 . . . . . 10266.
Götze, Georgius, Collegium politicum a. 1667—1669 . . . . 10329, 1.
— Johannes comes de, Verantwortung über die im J. 1639 von ihm vergeblich versuchte Belagerung der Festung Alt-Breisach . . . . . 9356.
Goldast ab Haimendorf, Michael, Epistolae ad S. Tengnagel 9737$^{r, s \text{ et } t}$.
Gonzaga, Cesare di, Poemata italica . . . . . 9952.
Gothardus, .. Magister, Annotationes in Officia Ciceronis . . 11035, 3.
Goulas, Nicolaus de la Mothe, V. La Mothe Goulas, Nic. de.
Graass, Henricus, Opus de re militari ex ejusdem schedis ac commentariis a fratre Joh. Graass collectum . . . . . 10894.
Grachius, Johannes, V. Le Gay, Johannes.
Gradi, Matthaeus de, Consilium contra hydropem . . . . . 11238, 12.
— Consilium pro duce Medicis . . . . . 11177, 17.
Grammater, Georgius Tiburtius, De virtutibus et de administratione olei vitriolii hungarici rectificati . . . . . 11183, 6.
Granada, Simon de, Septem psalmi poenitentiales elegiaco carmine redditi . . . . . 10040.
Grasville, Herveus Vaultier de, V. Vaultier de Grasville, Herveus.
Graveneck, .. Clos von, V. Clos von Graveneck.
Gravianus, Joachim Axonius, V. Axonius Gravianus, Joachim.
Gravina, Vincentius, Originum juris civilis libri 2. et 3. . . . 10375.
Gravius, Johannes, Carmen bucolicum de incarnatione, dicatum Maximiliano II. Imperatori 27. Dec. 1564 . . . . . 9840.
— et Bernhardus Byzantius, Elegia et hymnus de virtute ac officio Angelorum a. 1567 . . . . . 9877.
Graziani, Hieronymus, Epistola italica ad Alex. Marchetti Lucretii interpretem vulgarem . . . . . 9953.
Gregoriis S. J., Hieronymus de, Dictata in octo libros Physicorum Aristotelis 1567 . . . . . 10488.
Gregorius Cyprius, Epistola quaedam latine versa et initia epistolarum graeca . . . . . 9724, 8.
— episcop. Turonensis, De origine et gestis Francorum fragmentum . . . . . 9027, 2.
Gretser, Jacobus, Epistolae ad S. Tengnagel . . . . . 9737$^{r, s \text{ et } t}$.

Greyss im Wald, Sebastianus, Album memoriale variorum nobilium et eruditorum virorum . . . . . 9693.
Gribaldi, Matthaeus, Tractatus de homicidiis . . . . . 9795.
Griepenkerl, Johannes, De statu imperii romano-germanici et reliquorum imperiorum per Europam tam hodierno quam antiquo . . . . . 9404, 2.
— Disputatio de statu et imperio romano . . . . . 9114, 2.
— De arcanis politicis velitatio secunda . . . . . 9114, 4.
Griesstetter, Melchior, Underweisung des Buchhaltens für die Anfenger, 1545 . . . . . 10979.
Grill, .. Dr., Remedia duo ad dysenteriam, germ. . . . . 11251, 59.
Grillo, Orazio Leanti, 'La scola de' prencipi sfogo pindarico' actio dramatica . . . . . 9936.
Grisonius, Fridericus, Beschreibung ritterlicher Tugend der Reiterei durch Jos. Höchstettern verteutscht . . . . . 10879.
Gronovius, Jacobus et Johannes Fridericus, Epistolae ad P. Lambecium . . . . . 9712.
— Epistolae autogr. ad Cl. Salmasium . . . . . 10093.
Groot, Jan de, Epistolae ad Hugonem Blotium . . . . . 9737[s. 14—18].
Gropler, Joachimus, Calendarium nouum astrologo-cabalisticum quinquagesimi anni vitae et aetatis Rudolfi II. Imp. . . 10686[1, 2.]
Gross, Sebastianus, Epistolae ad C. de Nidbruck . . . . . 9737[1 et 2].
Grossing, Josephus, Malajisch-deutsches und deutsch-malajisches Wörterbuch . . . . . 9554.
— Georgianisch-deutsches und deutsch-georgianisches Wörterbuch . . . . . 9670.
Grünwald, Jacobus Klinkebeil von, V. Klinkebeil von Grünwald, Jacobus.
Grunigk, Christophorus von, Judicium astrologicum germ. seu responsio ad quaestionem a Martino Rod 1570 propositam utrum bellum inter regem Daniae regem Sueciae et civitatem Lubecensem sit extinguendum etc. . . . . 10560.
— Fata astrologica Erici regis Sueciae nati a. 1533 . . . 10591, 1.
— Genesis Friderici Daniae et Norwegiae regis nati a. 1534 10591, 2.
Grussowski de Halvigovia, Matthias Guilielmus, In reditum Leopoldi I. Imp. congratulamen . . . . . 10212.
Gruterus, Johannes, Epistolae ad Hugonem Blotium . . . 9737[s. 14—18].
— Epistolae ad S. Tengnagel . . . . . 9737[7, 8 et 9].
— Epistolae ad H. comitem de Rantzau . . . . . 9737[4 et 5].
— Isaac, Epistolae ad P. Lambecium . . . . . 9712.
Gryphiander, Johannes, V. Griepenkerl, Johannes.
Guadagni, Petrus, Scherzo per musica . . . . . 9997, 1.
— Corona poëtica complectens quindecim epigrammata Leopoldo I. Imperatori dicata . . . . . 9997, 2.
Guainerius, .. Dr., Hydromel . . . . . 11233, 24.
Gualdo monachus Corbejensis, Vita S. Anscharii archiepiscopi Hamburgensis . . . . . 9372[8, 2.]

Gualdus Prioratus, Galeatius, Dissertatio coram Leopoldo I. Imp. recitata . . . . . 9954.
Gualtherus, Cornelius, Epistolae ad C. de Nidbruck . . . . 9737$^{i \text{ et } k}$.
— Rudolphus, Epistolae ad Hugonem Blotium . . . . 9737$^{z. 14-18}$.
Gualtieri, Alfonsus, Carmina ital. in laudem Ferdinandi III. Imperatoris . . . . . 9992.
Guarini, Johannes Baptista, Argumenta in D. Junium Juvenalem 9977, 132.
— Epistola autogr. . . . . 10151, 3.
Gudenus, Carolus et Johannes Mauritius, Epistolae ad P. Lambecium . . . . . 9712.
Gudius, Marquardus, Epistolae ad P. Lambecium . . . . . 9712.
Günter, Henricus, Institutionum Imp. Libri I – III. . . 10356 et 10357.
Guicciardini, Francesco, Dalli auuertimenti . . . . . 10348, 6.
— Dai precetti et sentenze più notabili di stato . . . . . 10348, 9.
Guido, Electuarium contra pestem . . . . . 11182, 10.
— philosophus graecus, Notabilia excerpta . . . . . 11133, 25.
Gulielmus Placentinus, Medicamina ad incitandum Venerem . 11200, 26.
Guilielmus de Saliceto, Regulae medicae excerptae . . . 11240, 48.
Guilelmus, .. Magister, Aqua vitae . . . . . 11200, 37.
— Venetus, Syrupus ad calculum renalem . . . . . 11200, 44.
Guiran, Gaillard, De re nummaria veterum . . . . . 9495.
Guitellio, V. Vitellio.
Gulotas, Comes, Consolatio ad ducissam Calabriae de fratris obitu 9977, 105.
Gundling, Nicolaus Hieronymus, Deutsche Geschichte von Rudolf II. bis auf Carl VI. . . . . 9251.
Gutenfelder, Lucas, Annotationum in Officia Ciceronis breve fragmentum . . . . . 9579, 2.
Gutsloff, Jonathan, Epistolae ad H. comitem de Rantzau . . 9737$^{l, m \text{ et } n}$.
Gwaltherus, Georg. et Georg. Cassander, Ratio vitae ab ipsis per modum apologiae scripta. a. 1556 . . . . . 9078, 1.
Haase, Ignatius Fabricius lib. baro de, V. Fabricius lib. baro de Haase, Ignatius.
Habsperg, Christophorus de, Liber germ. de arte tormentaria praesertim de iis quae in tormentis ad iustam proportionem observanda sunt . . . . . 10732.
— Hector de, Epistolae et elegia ad Christophorum ducem Wirtembergensem . . . . . 10732.
Hackh, .. Dr., Talk Oel Process . . . . . 11432, 3.
— Formulae medicae . . . . . 11432, 4.
Hänschiz S. J., Paulus, Ethica symbolica . . . . . 9873.
Haer, Florentius van der, Epistolae ad Hugonem Blotium . . 9737$^{z. 14-18}$.
Haersolter, Arnoldus de, Epistolae ad Hugonem Blotium . . 9737$^{z. 14-18}$.
Hafner, Christophorus, Epistolae ad S. Tengnagel . . . . 9737$^{r, s \text{ et } t}$.
Hagecius ab Hagek, Thaddaeus, Dialexis de nouae et prius incognitae stellae inusitatae magnitudinis etc. . . . . 10609.
— Epistolae ad C. de Nidbruck . . . . . 9737$^{i \text{ et } k}$.
— Epistolae ad Tychonem Brahe particula a. 1590 . . . . 10686^{14}.
— Epistolae ad T. Brahe, 1590 . . . . . 10686$^{25-27}$, 1.

Hagecius ab Hagek, Thaddaeus, Epistolae ad T. Brahe, 1589 . 10686[29—31], 3.
— Epistolae duae a. 1588 una a. 1589 ad T. Brahe 10686[45—48], 3. 4. 5.
— Epistolae ad T. Brahe a. 1590—1595 . . . . . 10686[49].
— Epistolae ad T. Brahe . . . . . 10686[66].
— Epistolae ad T. Brahe, 1589 . . . . . 10686[81], 2.
Hagemaier, Joachim, Epistolae ad P. Lambecium . . . . . 9712.
Hagen, Johannes Ludovicus von, Epistola germ. ad Ferdinandum II. imp. ut quattuor exemplaria singulorum librorum impressorum cancellariae aulicae transmittantur, 1625 . . . 9342.
— Epistolae ad S. Tengnagel . . . . . 9737[r. s et t].
Haidegg, Johannes de, Nonnulla remedia . . . . . 11233, 2.
Haiden, Johannes, De officio boni principis et eorum, qui urbium gubernacula tenent . . . . . 10332.
— Colloquium pastorum cum Maria et Josepho de recenti nato Jesulo carminice, latine et germanice . . . . . 10304.
Haintzel, Johannes Baptista, Epistolae ad Hugonem Blotium . 9737[r. 14—15].
— Epistolae ad T. Brahe . . . . . 10686[65].
— Epistolae ad C. de Nidbruck . . . . . 9737[t et l].
— Joh. Heinricus, Epistolae ad Hugonem Blotium . . . 9737[r. 14—15].
— Paulus, Epistolae ad T. Brahe . . . . . 10686[7].
— Epistolae ad T. Brahe . . . . . 10686[66].
Haletus, Johannes, Oratio de Christi vincentis triumpho . . . 9838, 7.
Hall, Johannes de, Ein Album (nempe chymicum) . . . . . 11471, 3.
Hallerstein S. J., Augustinus, Observationes astron. Pekini Sinarum factae in coll. S. J. a. 1717—1752 . . . . 10144.
Haloander, Georgius, V. Salzmann, Georgius.
Halvigovia, Matthias Guilielmus, Grussowski de, V. Grussowski de Halvigovia, M. G.
Hamelmann, Hieronymus, Epistolae ad H. comitem de Rantzau 9737[l, m et n].
— Hermannus, Osnabrückische Kirchen-Chronik . . bis auf das Jahr 1525 . . . . . 9532, 1.
— Chronica osnabrugensis in latinum conversa . . . . . 9532, 3.
Hamerle, Lazaro, La via del cambio appianata, opera arithmeticale pratica negotiatoria. . . . . 10821.
Handschius, Georgius, Historia animalium. Pars I. 11143, II. 11153, III. 11130, IV. 11141, V. 11142.
— Ratio studiorum . . . . . 11239, 3. 11240, 2.
— Compendium medicinae . . . . . 11208. 11210, 2.
— Steganographia . . . . . 11206, 3.
— Andreae Galli Tridentini Commentarii de tremore cordis in duos tractatus coacti . . . . . 11158.
— Praxis et factitatio medicinae D. Ulrici medici Pragensis nec non D. Galli et Gerhardi regis Ferdinandi physicorum, 1550 . . . . . 11006.
— Miscellanea theoricae et practicae Pragae a. 1550 congesta 11200.
— Adversaria medica e praxi Patavina collecta a. 1551—1553 11238.
— Praxis et adversaria medica a. 1554 lat. germ. et čech. 11205. 10206.
— Historia praxeos med. a. 1555. . . . . 11207.

Handschius, Georgius, Diarium medicum de archiduce Ferdinando Tirolensi, ejusdem conjuge Philippina Welser et Andrea et Carolo filiis, a. 1571—1574 . . . . . 11204, 1. 3. 4.
— Historia medica seu praxis eiusdem a. 1560—1575. . . 11183.
— Dilucida explicatio, quomodo G. Fallopius oculos simiae et bovinos secabat . . . . . 11210, 4.
— Simplicia, quae didicit Tridenti . . . . . 11210, 15.
— Quae ex pharmacopolio didicit . . . . . 11210, 16.
— Quae in pharmacopolio Bursae vidit. . . . . 11210, 17.
— Herbae, quas didicit in horto Paduano . . . . . 11210, 12.
— Simplicia, quae in Bohemia didicit . . . . . 11210, 13.
— Plantae, quae Oeniponti, in horto Ambrasiano et in omni Tiroli didicit . . . . . 11210, 14.
— Quae a Mattheolo didicit . . . . . 11207, 3.
— Quae a doctore Gallo audiuit . . . . . 11207, 4.
— Libri medicinales, quos habuit. . . . . 11240, 19.
— Experimenta probata variorum medicorum . . . . . 11251.
— Experimenta medica, quae didicit Oeniponti . . . . . 11251, 50.
— Miscellanea medica . . . . . 11231, 2. 11240.
— Collectanea ex Hippocrate et Galeno . . . . . 11239.
— Ex aphorismis Rabbi Moisis Maimonidis, ex Herculano, e Galeni praecognitionibus etc. . . . . 11240, 49.
— Excerpta ex Avenzoar, Guainerio, Valesco de Taranto, et e Philonio . . . . . 11240, 45.
— Vinum medicatum ad stomachum confortandum . . . . 11200, 21.
— Unguentum pineatum ad palliationem leprae . . . . . 11200, 16.
— Poëmata latina . . . . . 9821.
— Carmina annos indicantia variorum eventuum et gestorum Caroli V. Imp. . . . . 9550, 7.
— Epigramma acrostichon in laudem Caroli V. imp. . . . 9550, 6.
— Distichon de obitu Pauli III. papae . . . . . 9550, 5.
— Distichon de obitu Erasmi Roterodami . . . . . 9550, 4.
— Calendarium anniversarium rhythmicis sententiis concinnatum 9550, 3.
— Epigrammata tria. . . . . 11200, 1.
— Poemata extemporanea tria de coralliis. . . . . 11226, 1.
— Epigramma in laudem Landi Bassiani . . . . . 11226, 2.
— Rhapsodia seu loci communes e Virgilio et Ovidio . . . 9607.
— Amplissima collectio proverbiorum, historiolarum etc. lat. et germ. . . . . 9671.
— Phrases e libello comitis a Turri, germ. . . . . 11206, 5.
— Symbolum et varia notabilia . . . . . 11207, 2.
— Catalogus vocabulorum, quae Latini a Graecis sumpserunt 9550, 2.
— Promptuarium sive loci communes latinitatis . . . . . 9550, 1.
— Adversaria sacra et profana . . . . . 9666, 1.
— Tituli vulgares hujus saeculi cuiuscunque dignittatis hominibus attribuendi . . . . . 9550, 8.
— Epistolae ad varios a. 1545—1562 . . . . . 9650.
Hankius, Martinus, Epistolae ad P. Lambecium . . . . . 9712.

Hannzweig, Martinus, Sylloge remediorum, secretorum etc. . . 11281.
Hans von Braunau, Defensiv. (contra vulnera) . . . . . 11182, 16.
Hansaum, Philippus Jacobus, Neue Schmölz-Kunst oder Probier-Buech des Churfürsten von Sachsen . . . . . 10920, 1.
Hansiz, Marcus, Collectanea et adversaria miscella pro 'Germaniae sacrae' prodromo conscribendo . . . . . 9316. 9318. 9321.
— Collectanea de episcopatibus Germaniae . . 9269. 9276. 9280—9285.
— Diplomata pro historia Passaviensi illustranda . . . . . 9279.
— Diplomata episcoporum Pataviensium . . . . . 9270, 1.
— Collectanea ad episcopatum Passaviensem pertinentia . 9277. 9278.
— Codices dipl. S. Petri Salisburgensis . . . . . 9271.
— Varia excerpta de diversis martyribus et episcopis Germaniae et Pannoniae . . . . . 9275.
— Collectanea pro historia archiepiscopatus Treverensis . . 9274.
— Res ad monasterium O. Cist. ad S. Trinitatem Neostadii pertinentes . . . . . 9319.
— Collectanea pro historia episcopatus Neostadiensis . . 9309—9313.
— Codex dipl. coll. canonicorum in Reichersperg . . . . 9272.
— Extractus libri cuiusdam traditionum monasterii Wilhering . 9273, 5.
Harder, Hieronymus, Kreuterbuch . . . . . 11129.
— Johannes, Historia simplicium . . . . . 11128.
Hardivillier, Petrus, Academiae Paris. lachrymae renascentes ob memoriam Henrici IV. . . . . 9630, 17.
Harington, Johannes comes, Epistolae ad S. Tengnagel . . 9737r. s et t.
Harrsch, Ferdinandus Amadeus von, V. Harsch, Ferdinandus Amadeus von.
Harsch, Ferd. Amad. von, Relatio germ. de obsidione Friburgi in Brisgovia a. 1713 . . . . . 9071. 9233
Has, Caspar, Probierung auf alle Metalle, 1540 . . . . . 11004, 2.
Hasenmüller, Sophonias, Carmen in laudem T. Brahe . . . 10686e.
Hassenstein, Christophorus ab, Descriptio morbi sui, germ. . . 11205, 4.
Hattestedius, Johannes Saxo, V. Saxo Hattestedius, Johannes.
Haubold, Johannes, Carmen germ. in honorem Annae de Polheim, 1594 . . . . . 10100, 26.
Haudtschildt, Lubertus, Prophetia . . . . . 11413, 19.
Haunolt, Nicolaus, Epistolae ad Hugonem Blotium . . . . 9737r. 14—18.
Hauptmann, Conradus, Chym. Process . . . . . 11428, 14.
Hausen, Melchior, Opusculum methodicum tam recolendi quam soluendi quaestiones juridicas . . . . . 10328.
Haussus, . . Secretum ad vulnera virgae . . . . . 11200, 13.
Hayden, Johannes, V. Haiden, Johannes.
Heckel von Kemnat, Georgius, Poëma germ. de creatione mundi, de nativitate et passione J. Christi . . . . . 10213.
Heidegger, E., Epistola argumenti chemici . . . . . 11393b, 7.
Heineccius, Johannes Theophilus, Praelectiones in J. Fr. Buddaei logicam, germ. . . . . 10518.
— Praelectiones in J. Fr. Buddaei historiam philosophicam, germ. . . . . 10517.

Heinricus dux Brunsvicensis, Ausschreiben an die Niedersächsische Kreisstände d. d. Wolfenputel 27. Dec. 1554 . 9060, 7.
— de Hassia, Somnium sive prophetia germanica . . . . 9042, 14.
— 'von München', Fragmentum chronici rhythmici germanici de imp. Zenone et Dieterico Veronensi . . . . . 9500, 14.
Heinsius, Daniel, Epistolae ad S. Tengnagel . . . . . 9737r, s et t.
Heintzel, V. Haintzel.
Helbling, Johannes Caspar, Historia morbi, quo archidux Austriae Leopoldus a. 1622 fuit affectus . . . . . 11156, 1.
Helianus, Ludovicus, Venatio leonum . . . . . 9919, 6.
— Epigramma sine titulo contra Venetos . . . . . 9919, 7.
— Fragmentum orationis adversus Venetos et Turcas . . . 9919, 8.
Helias, O. M. frater, V. Elias, O. M. frater.
Helidaeus Patauinus de Forlivio, Therapiae prophylacticae a phthysi consilium . . . . . 11163, 2.
Heliodorus philosophus, De philosophorum arte mystica 11427, 2. 11453, 3. 11456.
Heliotheus Bononiensis, Ex receptario quaedam . . . . . 11251, 27.
Heller, Johannes, Epistolae ad Hugonem Blotium . . . . 9737s. 14—18.
Helmb, Franciscus, Arckaley, Munition und Feuerwerck-Buech, 1585 . . . . . 10953.
Helwig, Andreas, Epistolae ad H. comitem de Rantzau . . 9737l, m et n.
Helvicus, Christophorus, Epistolae ad S. Tengnagel . . . 9737r, s et t.
Hemelarius, Johannes, Epistolae ad S. Tengnagel . . . . 9737r, s et t.
Henisius, Johannes, Epistolae ad S. Tengnagel . . . . . 9737r, s et t.
Hennichius, Johannes, Epistolae ad H. comitem de Rantzau 9737l, m et n.
Henning, Cunradin, Epigrammata de aliquot Caesaribus Romanis 10084.
Henninger, Hieronymus, Epistolae ad H. comitem de Rantzau 9737l, m et n.
Henricpetri, Adamus, Epistolae ad Hugonem Blotium . . 9737s. 14—18.
Henschenius, Godefridus, Epistolae ad P. Lambecium . . . 9712.
Heraclides, Jacobus Basilicus, Artis militaris libri quattuor . . 10980.
Heraeus, Carolus Gustavus, Thesaurus numismatum recentiorum ex gazophylacio aulae Caesareae Vindob. per tabulas LXV exhibitus . . . . . 9231.
— Deutsche und französische Beschreibung zu Fischers von Erlach Entwurf einer historischen Architectur, 1712 . 10791.
Herbelot, Bartholomaeus, Bibliotheca orientalis in latinum sermonem versa a Carol. Arnoldo de Dobroslan . . . . 9523—9525.
Herberstein, Sigismundus de, Epistolae ad C. de Nidbruck . . 9737i et k.
Herborn, frater Nicolaus, Epitome convertendi gentes Indiarum ad fidem Christi . . . . . 10927, 7.
Herden, Balthasar ab, Epistolae ad Hugonem Blotium . . . 9737s. 14—18.
Heresbach, Conradus, Rei rusticae libri quattuor, germ. . . . 11306.
Hermann, Antonius, Correctiones in Fl. Ulbrich 'Factoren-Tafeln' 10685.
— Bonaventura, Praxis arithmetica germanica . . . . . 10677.
— Fridericus, Epistolae ad S. Tengnagel . . . . . 9737r, s et t.
— Epistolae ad Hugonem Blotium . . . . . 9737s. 14—18.
Hermannus abbas Altahensis, De institutione monasterii Alta-

hensis inferioris ex vita S. Godehardi et ex chronicis compilatio . . . . . 9378.
Hermannus abbas Altahensis, Collectio antiquitatum Altahensium 9805, 6.
— Contractus, Chronicon e cod. 364. descriptum . . . . 9533.
— Custos, Codex diplomaticus monasterii S. Petri Salisburgensis 9271, 2.
Hermes Trismegistus, Septem libri de magia, germ. . . . . 11267, 1.
— Libellus qui Trismosinus vocatur, germ. . . . . 11267, 8.
— Tractatus de lapidis physici secreto . . . . . 11336, 8.
— Operatio lunae . . . . . 11381, 4. c.
— Tabula im Thal Hebron gefunden . . . . . 11347, 1.
— Fragmenta duo chemica . . . . . 11427, 13.
Herodotus Halicarnasseus, Historiarum libri 9 epitomati a Lilio Tiphernate . . . . . 9372.
Herold, Johannes, Epistolae ad C. de Nidbruck . . . . . 9737[i et k].
Herophilus, Sententia medica . . . . . 11200, 5.
Herrgott, Marquardus, Gedanken wie die Bücher in der kais. Bibliothek eingerichtet werden . . . . . 9765, 1. 6.
— Libri Caesarei spectantes ad antiquitatem . . . . . 9765, 2.
— Methodus bibliothecae Campililiensis . . . . . 9765, 3.
Hertel, Jacobus, Bibliotheca quinquaginta vetustorum comicorum ex editione Veronensi a. 1616 descripta . . . . . 9859.
Hertodt, Johannes Fridericus, Epistolae . . . . . 11433. 11434.
— Johannes Philippus, Medicus Euporistus. . . . . 11108.
Herwart von Hohenburg, Hans Georg, Epistolae ad S. Tengnagel 9737[r, s et t].
— Epistola ad Tychonem Brahe, 1600 . . . . . 10686[4 et 5], 1.
Herwert, Henricus, Epistolae ad Hugonem Blotium . . . . 9737[s. 14–18].
Heuchlinger, Meinradus, Grammatica hebraica, chaldaica et syriaca . . . . . 9559.
— Fons nardi triplicis pro hebraica, chaldaica et syriaca lingua discenda. P. I. . . . . 9558.
Heurnius, J., Epistolae ad H. comitem de Rantzau . . . 9737[l, m et n].
Heydecker, .. Dr., Epistolae . . . . . 11433.
Heyder, Maternus, Epistolae ad S. Tengnagel . . . . . 9737[r, s et t].
Heyrenbach, Jos. Bened., Analecta poëtica . . . . . 10284, 1.
— Parmenio, tragoedia . . . . . 10236.
— 'Das ist die Rede so der alt Hadamar . . .' sive fragmentum satyrae Menippeae in Bavaros . . . . . 9500, 11.
— Dissertatio de typographorum antiquorum erroribus in consignando proprii laboris anno . . . . . 9731.
— Specimina antiquissimarum scripturarum . . . . . 9492.
— Collectio Diplomatum ad historiam Austriacam spectantium. 9744, 2.
— Prüfung einer Urkunde, die Kaiser Heinrich IV. dem Kloster Rot am Inn im J. 1073 gegeben haben soll . . . . 9328.
— Causa diplomatis Rotensis . . . . . 9243.
— Collectio antiquorum monumentorum, numismatum, sigillorum, siglarum etc. . . . . 9764*.
— Collectanea pro dissertatione 'Abhandlung von einem Eduardischen Rosenoble' . . . . . 9739.

Heyrenbach, J. B., Fragmenta dissertationis de salutationis angelicae in ecclesia usu . . . . . 9764.
Hierat, Antonius, Epistolae ad S. Tengnagel . . . . . 9737r, s et t.
Hierodinus, Hieronymus, Hymnus de conservatione ecclesiae et scholarum archid. Ferdinando com. Tyrolis dicatus . . 9919, 16.
Hieronymus, . . Syrupus ad matricem . . . . . 11200, 31.
— Brunsvicensis, Opera excerpta . . . . . 11240, 40.
— librarius Tridentinus, Facetiae et apophthegmata . . . 11240, 27.
— Venetianus, Experimenta a. 1493 . . . . . 11200, 35.
— de Zara vel Corn. Duplicius Scepperus, Ephemerides incip. kal. Junii 1533 . . . . . 9026, 6.
Hierotheus philosophus, De arte divina . 11427, 4. 31. 11453, 5. 11456.
Hifftl, Christophorus, Aqua solis . . . . . 11229, 7.
— Confectio theriacalis . . . . . 11229, 8.
Hilarius Pictaviensis, S., De trinitate librorum fragmenta e cod. pal. 2160 descripta . . . . . 9799.
Hildegardis de Binguia, S., De quinque futuris temporibus incipiendo ab a. 1100 . . . . . 9917, 2.
— Vaticinium . . . . . 11413, 3.
Hildesheim, Franciscus Hippol., Epistolae ad Hugonem Blotium 9737s. 14—18.
Himelberg, Gabriel, V. Humelberg, Gabriel.
Himelreich, Tiburtius, Epistolae ad Hugonem Blotium . . 9737s. 14—18.
Himerius sophista, Orationes tres e cod. pal. phil. gr. 106 cum versione latina . . . . . 9756, 2.
Hinter, Martinus, Epistolae ad S. Tengnagel . . . . . 9737r, s et t.
Hippocrates, Lettre à Damagette . . . . . 10398.
— Excerpta quaedam . . . . . 11200, 3.
Hirsch, Augustinus, Opusculum geometrico-practicum . . . . 10690.
— Sigefridus, Amosis Ferdinandea ad usum universae matheseos et praesertim architecturae militaris explicata a. 1652 . 10972.
Hochberg, Wolfgangus Helmhart de, Epicedion rhythmis germ. concinnatum in funere Mariae Ferdinandi III. Augustae . 9860.
— Der Habsburgische Ottobert, poëma heroicum germanicum . 9911.
Hock, Sebaldus, Epistolae ad Hugonem Blotium . . . . . 9737s. 14—18.
Höffer, Christ. Fridericus, Epistolae ad P. Lambecium . . . . 9712.
Hoener, Johannes, Epistolae ad H. comitem de Rantzau . . 9737l, m et n.
Hörner, Johannes, Carmen gratulatorium ad Franciscum I. imper., 1745. . . . . 10037, 1.
— Libelli supplices germ. ad imperatorem Franciscum I. . . 10037, 2.
Hörnigk, Arnoldus Christ., Epistolae ad P. Lambecium . . . 9712.
Hoeschel, D., Epistolae ad S. Tengnagel . . . . . 9737r, s et t.
Hoffer, Wolfgangus, Ad dolorem renum . . . . . 11251, 35.
Hoffmann, Fridericus, Historia morbi cuiusdam baronissae, 1730. germ.. . . . . 11175.
— Johannes, Oratio gratulatoria Leopoldo I. imp. de reportata in campo victoria, sperata in regno progenie . . . . 9890.
Hofmann, Georgius, Epistolae ad Hugonem Blotium . . . . 9737s. 14—18.

Hofrichter, Johannes et Johannes Thyle senior, Scripta varia alchymica, germ. et italica . . . . . 11259, 4.
Hohenburg, Joh. Georgius Herwart von, V. Herwart von Hohenburg, Joh. Georgius.
Hohenzollern, Sigismundus Comes de, Reformationis archiepiscopatus Magdeburgensis expositio germanica . . . . 9074.
Hohewart, Laurentius, Catalogus episcoporum Ratisbonensium anni 1539 . . . . . 9527.
Hoier, Johannes, Epistolae ad H. comitem de Rantzau. . . 9737$^{l, mmm}$.
Holcot, Robertus, Breviloquium . . . . . 11347, 8.
Hollant, J. V., Epistolae ad S. Tengnagel . . . . . 9737$^{r, s \text{ et } t}$.
Hollstein, Fridericus de, Epistola germ. argumenti chemici . . 11393^{b}, 4.
Holstenius, Lucas, Epistolae binae ad nepotes, 1636 . . . . 9746, 3.
— 'Exercitia styli' partim latina, partim graeca dictata Hamburgi a. 1612 . . . . . 9575.
— Fragmenta commercii litterarum . . . . . 9723.
Holten, Albertus ab, Epistolae ad P. Lambecium . . . . . 9712.
Holy, Aegidius, Salomonis de duabus meretriculis judicium κωμικῶς versu iambico tractatum a. 1585 . . . . . 9868.
Holzer, Huldericus, Enarrationes in librum I. Euclidis . . . . 10647, 1.
Holzhammer, Johannes, Poëma germ. de occupatione regni Lusitanici per Philippum II. regem Hispaniarum . . . . 9865.
Holzhey, Johannes Conradus, Methodus facillima inveniendi lineam meridionalem et longitudinem maritimam sine ope acus magneticae . . . . . 10542.
— De nova methodo inveniendi lineam meridionalem et longitudinem maritimam sine ope acus magneticae . . . . 10542^{a}.
— Libellus snpplex germ. ad Carolum VI. Imperatorem de commissariis pro inquirenda sua methodo nominandis etc. 10542^{a}.
— Duo epigrammata ad Caesarem Carolum VI. . . . . 10542.
Holzmann, Daniel, Von dem Namen, Herkhomen und Ursprung der ersten weltlichen Obrigkait in deutschen Reimen . . 9373^{a}.
Homberg, Diverses expériences du phosphore. . . . . 11323^{a}, 5.
— Petrus, Historia vocationis et conversionis Diui Pauli, carm. heroic. . . . . 10075, 6.
Homerus, Quattuor hymni in Venerem, Minervam, Junonem, Musas et Apollinem versi a Nicolao eremita Augustiniano . . 10056, 5.
Honold, Jacobus, Carmen germ. in honorem Jos. Furtenbachii . 11015, 3.
— Carmen germ. in honorem Helenae Furtenbächin . . . 11015, 2.
— Versus encomiastici in Jos. Furtenbach juniorem . . . . 11026.
Honterus Coronensis, Johannes, Rudimentorum cosmographicorum liber II. et III. Parisiis. 1618 cum glossis interl. mss.. 10645, 3.
Hophgris, Johannes Baptista de, Epistolae germ. argumenti chemici 11393^{b}, 3.
Hoppius, Johannes, Epistolae de Nydbruck . . . . . 9737$^{i \text{ et } k}$.
Horatius Flaccus, Quintus, Membra disiecta poëmatis . . . 9977, 24.
Hordisaeus, G., Epistolae ad Hugonem Blotium . . . . 9737$^{z. 14-19}$.
Horicke, Baldericus ab, Scripturarum specimina italica, gallica, hispanica etc. . . . . 10823.

Hormayr de Hortenburg, Josephus l. b., Primae lineae et partes ad finem perductae comoediae germ. rubricatae 'Friedrich mit der leeren Tasche.' . . . . . 9499.
Horneius, Conradus, Compendium dialectices Helmstadii a. 1642 excusum M. Nesselii notis mss. auctum . . . . . 10619.
— Johannes, Enchiridion antiquitatum Atticarum et Laconicarum a. 1658 . . . . . 10679, 2.
Hornung, Daniel, Epistolae ad C. de Nidbruck . . . . . 9737 *i et k*.
Horst, Jacobus, Epistolae ad Hugonem Blotium . . . . . 9737 *s.* 14—18.
Hosemann, Praelectiones a. 1658 de geographia math. excerptae 10679, 1.
Hospitalis, Michaël, Epistolae ad C. de Nidbruck . . . . . 9737 *i et k*.
Hove, Jacobus Lyll ab, V. Lyll ab Hove, Jacobus.
Hrabanus Maurus, Glossarium latino-theotiscum e cod. pal. 162 descriptum . . . . . 9785.
Hubertus, Conradus, Epistolae ad C. de Nidbruck . . . . . 9737 *i et k*.
Hueber, Balthasar, Collectiones chemicae et alchymicae . . . 11378.
Huetter, Blasius, Epistolae ad Hugonem Blotium . . . . . 9737 *s.* 14—18.
Hugo, Dealbatio super Venerem . . . . . 11381, 4 *g*.
— de Senis, Kittenlatwerig mit species . . . . . 11233, 8.
Hulsius, Levinus, Beschreibung und Unterricht des newen Büchsen oder Artillerie-Zirkels . . . . . 11244.
Humelberg, Gabriel, Varia remedia. . . . . 11251, 36.
— Aliquot experimenta . . . . . 11210, 9.
Hunger, Wolfgangus, Pars litterarum ad Mauritium episc. Eichstetensem scriptarum de corruptis ecclesiasticorum moribus 9767.
Hunnius, Aegidius, Epistolae ad Hugonem Blotium . . . . 9737 *s.* 14—18.
Huter, Jacobus de, Epistolae ad S. Tengnagel . . . . . 9737 *r, s et t*.
Hutten, Georgius Ludovicus ab, Epistolae ad Hugonem Blotium 9737 *s.* 14—18.
— Ulricus de, Dialogus satyricus de obitu Julii II. pontificis gallice versus . . . . . 9733.
Hutter, Elias, Epistolae ad Hugonem Blotium . . . . . 9737 *s.* 14—18.
Hwz Rascyninus, Georgius, Peregrinatio Hierosolymitana a. 1540. 9528.
Hyperius, Andreas, Epistolae ad C. de Nidbruck . . . . . 9737 *i et k*.
J. A., Felicis et Amaryllidis colloquia amatoria dialecto catalonica . . . . . 10127. 10128.
J. H. K. H., Physiognomia et Chiromantia astrologica, germ. . . 11459.
J. N. J., Liber sapientiae de arte divina et sacra (alchymica) . . 11317, 1.
Jacob, Louis, Epistolae ad P. Lambecium . . . . . 9712.
Jacobus parochus in Annatingen, Unterricht über die Brüche an dem Gemächte . . . . . 11182, 18.
— de Belvisio, Quaestio de materia II. Decreti . . . . . 10369, 15.
— Suevus Sueigonensis, Carmen in nuptias Wolfgangi Lazii, 1564 . . . . . 9386*.
— Magister, Fixation auf dem Mercur . . . . . 11428, 17.
Jaenisch, Johannes, Epistola germ. argumenti chemici . . . 11393*b*, 6.
Jamblichus, De mysteriis Aegyptiorum . . . . . 10056, 1.
Jameray Duval, Valentinus, V. Duval, Valentinus Jameray.
Janizius, Johannes, V. Ivanczy seu Janizius, Joh.

Jansenus, Philippus, De projectione sphaerae in plano . . . 10558, 3.
— Compositio sphaerae materialis . . . . . 10558, 2.
Jatrophilus Sincerus, Unterweisung wie die mehreste Krankheiten zu curieren . . . . . 11350.
Ibrahim Bassa, Litterae ad Ferdinandum I. imp. de occisione Aloysii Gritti in Bagdad. 1535 . . . . . 9026, 2.
Jenisch, Georgius, Epistolae ad Hugonem Blotium . . . . 9737[s. 14—18].
Ignatius S. J., De figuris grammaticis dictata . . . . . 9684.
Illicinus, Petrus, Ad Maximilianum II. flebilis Hungaria hexametrico descripta carmine . . . . . 10449, 3.
— Paraenesis ad Maximilianum II. de Romani imperii assequendi retinendique rationibus . . . . . 10449, 2.
— Oratio ad Ungaros de armis contra Turcas sumendis . . 10449, 5.
— In laudem Hungariae hendecasyllabi . . . . . 10449, 4.
Imsser, Philippus, Ausslegung und Gebrauch des newen Astron. Urenwerks . . . . . 10783.
Imstenraedt, Franciscus, Iconophylacium sive artis apelleae thesaurarium Leopoldo I. a. 1667 dicatum . . . . . 10073.
Indagine, Johannes ab, Chiromantia excerpta . . . . . 11238, 20.
In der Hell, Ludovicus, Epistolae ad Hugonem Blotium . . 9737[s. 14—18].
Joachim abbas Florensis, Vaticinia pontificum e cod. pal. 412 descripta . . . . . 9788.
— Vaticinij . . . . . 11413, 4.
— elector Brandenburgii, Obligation für den Landgraven wegen Verantwortung aller Artikel, 1543 . . . . . 9363, 8.
— Instruction für die Gesandten von wegen des Landgraven Erledigung an die Kais. Majestät, 1551 . . . . . 9363, 9.
Jörger, Wolfgangus comes, Liber medicinalis germ. . . . . 11429, 2.
Johannes Georgius I. dux Saxoniae, Diaria venatoria a. 1617, 1622—1625 . . . . . 9218.
— Diaria venatoria a. 1626 et 1629 . . . . . 9219, 1.
— II. dux Saxoniae, Diaria venatoria a. 1663 . . . . . 9219, 2.
— Diaria venatoria a. 1665, 1667, 1671, 1672 et 1676 . . 9220.
— Philippus archiepiscopus Moguntinus, Epistolae ad P. Lambecium . . . . . 9712.
— episcopus Herbipolensis, Epistolae ad P. Lambecium . . 9712.
— comes palatinus Rheni et dux Bavariae, Schiedspruch zwischen Gabriel Grafen zu Ortenburg und Salentin Grafen zu Isenburg, 1537 . . . . . 9330, 12.
— Bohemus, Pomum ambrae . . . . . 11233, 15.
— Secretum contra pestem . . . . . 11233, 18.
— Damascenus, Aphorismi excerpti . . . . 11200, 2. 11240, 5. 46.
— Isaac, Praxis de lapide minerali, germ. . . . . 11428, 37.
— a Padua, De arte magna . . . . . 11391, 2.
— Pratensis, V. Prato, Jahannes de.
— de Rupescissa, De consideratione quintae essentiae omnium rerum transmutabilium . . . . . 11182, 47.
— De consideratione quintae essentiae libri duo . . . . . 11333, 1.

Johannes a Visitatione, Epistolae ad S. Tengnagel . . . . . 9737r, s et t.
— Viterbiensis, Prognostica de imperiis Christiano et Turcico 10637.
— O. Cist. frater, Allocutio anni iubilei ad monarchas nempe carmina, chronosticha etc. . . . . 10155, 5.
— apothecarius, Met zu purgieren . . . . . 11182, 43.
— aromatarius Monacensis, Pillulae de priapo tauri . . . . 11182, 5.
— Baptista, Cura praeservativa pro Friderico duce Saxoniae in dolore renum et calculi . . . . . 11131, 2.
Jonischer, Laurentius, Distichon in laudem Hungariae . . . 11281, 10.
Jordanus de Quedlinburga, Tractatus quomodo imperium Romanum a Romanis ad Germanos translatum fuerit. . . . 9017, 1.
— Venetus, V. Giordani, Gregorius.
— Thomas, Epistolae ad Hugonem Blotium . . . . . 9737s. 14—18.
Joseph cogn. Gicathilia, Rabbi, Liber porta lucis, quae est Porta tetragrammaton a P. Riccio de hebraico idiomate latino donato . . . . . 11258.
Josephus, .. Doctor, Prolegomena philosophica . . . . . 10458, 4.
Jostel, Melchior, Logistica prosthaphaeresis astronomica . . 10686[67], 1.
— Triangula astron. tum sphaerica tum rectilinea . . . 10686[67], 2.
— Distantiae quarundam stellarum fixarum et anguli a circulis latitudinum et distantiarum comprehensi . . . . . 10686[67], 3.
Isaac, le Hollandais, La Doctrine chimique . . . . . 11405, 17.
Iselin, Johannes Rudolphus, Epistola gallica d. d. Basileae 26. Oct. 1731 qua duas inscriptiones latinas illustrat . . . . 9590.
Isis dea Aegyptiorum, Epistola ad filium Orum . . . . . 11427, 39.
Isocrates, 'Preceptos y reglas que escrivió á Nicocles' hispanice versa a Didaco Gracian . . . . . 10447, 1.
— Ad Demonicum paraenesis per R. Agricolam e graeco in lat. sermonem traducta et a C. Mayero illustrata . . . . 10500.
Isthvanffy, Nicolaus, Epistolae ad Hugonem Blotium . . . 9737s. 14—18.
Ivanczy seu Janizius, Johannes, Oratio: Adorea seu victoria cum laureola Ferdinandi II. imp. a. 1630 . . . . . 9914.
Julanus, Paulus, Epistolae ad Hugonem Blotium . . . . 9737s. 14—18.
Julius episcopus Wirceburgensis, Epistolae ad Hugonem Blotium 9737s. 14—18.
Juncker, Adamus, Processus chymicus, germ. . . . . 11428, 34.
Jung, Ambrosius, Corrosivus lapis . . . . . 11132, 9.
— De syrupo solutiuo . . . . . 11207, 7.
— Latwerig, Preseruation in sterbenden Leuffen, Zimtoelenwasser etc. . . . . 11233, 3.
— Ulricus, Pillulen, Wasser für den Catarrh, Stichpflaster. . 11233, 9.
Junius, Petrus, Epistolae duae ad Tych. Brahe . . . . . 9737f.
Jurgenson, Johannes, Pyrotormentographia accurata succincta .. Das ist .. abbildung von .. Inuentiones und theilung der Stück und .. Fewer-Mörser, 1650 . . . . . 10818.
Käppler, Wolfgangus, Nicolai Poll compendium aegritudinum ampliatum . . . . . 11410.
Kalynus, Dominicus, Corona Austriacorum Caesarum. Panegyricus

in Ferdinandum III. Imp. a. 1652. Austriae Luctus de obitu Ferdinandi Caesaris a. 1657 . . . . . 10210.
Kalzius, Johannes, Epistolae ad Hugonem Blotium . . . . 9737a. 14—18.
Kapffer, Johannes, Epistolae ad Hugonem Blotium . . . . 9737a. 14—18.
Keck, Christianus, Epistolae ad P. Lambecium . . . . . 9712.
Kegler, Caspar, Regiment wider die Pestilentz etc. Excerpta . 11240, 42.
Keill, Jacobus, Aphorismi statici . . . . . 11100, 4.
Keller, Augustinus, Turbit mercurialis . . . . . 11428, 7.
— Johannes Franciscus, Systema historiae universalis so denen Frauen Mariae Theresiae, Mariae Annae u. Mariae Amaliae Erzherzoginnen v. Oest. vorgetragen werden solle 9072, 9073 et 9073*. 9194—9201. 9202—9209.
— Compendium der Historia deren spanischen Landen . . 9210. 9211.
Kelleus, Eduardus, Processus alchymisticus . . . . . 11323c, 2.
Kemel, Emericus de, Epistola encyclica germ. ad tertiarios et tertiarias O. M. de votis solvendis, 1485 . . . . . 9350, 3.
Kempen, Stephanus, Narratio germ. de ortu et progressu Lutheranismi in urbe Hamburgensi usque ad a. 1624 . . . 9139, 1.
Kendius, Wolfgangus, Epistolae ad Hugonem Blotium . . . 9737a. 14—18.
Kepler, Johannes, Transformatio hypotheseos et tabularum lunarium, quas T. Brahe in libro primo progymnasmatum edidit 10686[63 et 69], 1.
— Tabulae astronomicae . . . . . 10689[47].
— Pro extensione tabulae lunaris aut alterius cuiuscunque . . 10689[3c], 1.
— De luna speculatio . . . . . 10686[63].
— Observationes de cursu lunae . . . . . 10688[14], 2.
— Lunaria ex occasione litterarum Chr. Seuerini . . . . 10686[14], 1.
— Epochae mediorum motuum lunae etc. . . . . 10686[57].
— Pro parallaxibus lunae observationes . . . . . 10689[49], 2.
— Ad parallaxin lunae inuestigandam canones . . . . 10686[33—35], 2.
— De conjunctione et apogaeo lunae . . . . . 10686[10 et 11], 2.
— Tabulae aequationum, differentiarum et distantiarum etc. de cursu lunae . . . . . 10688[13].
— Demonstrationes priorum quattuor problematum triangulorum sphaericorum obliquangulorum . . . . . 10686[32], 2.
— Observatio eclipsis solis 2. Oct. 1605 . . . . . 10686[25].
— Epochae mediorum motuum Martis a. 1400—1800 . . . 10686[2], 1.
— Ephemeris motuum stellae Martis ad a. 1605 . . . . . 10686[2], 4.
— De locis planetarum a. 1607 mense Sept. . . . . 10686[28].
— Pro vero loco novae stellae a. 1604 m. Oct. exortae investigando . . . . . 10686[30], 1.
— Calculi varii et observationes de cyclis et epicyclis planetarum . . . . . 10686[7].
— Tabulae de profectionibus annuis, mensurnis, diurnis etc. . 10686[58].
— Juditium de hypothesibus Tychonianis ad J. Herwart ab Hohenburg, 1600 . . . . . 10689[1], 1 et 2.
— De eclipsi solari ab Hil. Altobello supputata . . . . . 10689[49], 1.
— Fragmenta . . . . . 10689[3—10. 20 et 21. 25].
— De cometa a. 1588 . . . . . 10689[37 et 39].

Kepler, Johannes, Tabula prima pro solutione trianguli . 10686[68 et 69], 2.
— Calculi varii . . . . . 10686[90], 3.
— Varii calculi . . . . . 10686[2], 2.
— Varii calculi . . . . . 10689[37 et 38], 2. [40].
— In usum calendariographiae . . . . . 10689[39].
— Calculi aliaque pro genethliaco quodam condendo . . . 10686[90], 2.
— Reuolutio annorum aetatis 51 et 52 labentium hoc anno 1603 ut videtur Rudolphi II. Imp. . . . . 10689[50], 3.
— Responsio ad quaestionem an juxta astrologiam Caesareae Majestati periculum hoc anno instet . . . . . 10689[50], 2.
— Tabulae astrologicae pro genethliaco Alberti ducis Austriae 1559 nati . . . . . 10686[79], 1. 2.
— Relatio quorundam singularium, quae archiduci Alberto a pueritia ad annum usque 41. acciderunt . . . . . 10686[79], 3.
— Dialogus germ. de novo et veteri calendario . . . . . 10704.
— Collectio epistolarum originalium a diversis ad Joh. Kepler a. 1594—1630 datarum cum responsis . . . . 10702 et 10703.
— Epistolae et acta quindecim a. 1601—1628 . . . . . 9737[d].
— Epistola germ. imperfecta ad sponsam de negotio haereditatis . . . . . 10689[37 et 38], 1.
— Epistolae ad Hugonem Blotium . . . . . 9737[s. 14—18].
— Epistola germ. ad T. Brahe, 1628 . . . . . 10686[25—27], 2.
— Fragmenta varia, inter quae epistola . . . . . 10686[71—78].
Kerl, Bartholomaeus Faber dictus, V. Faber dictus Kerl, Barthol.
Kern, Jacobus, Poculum cosmographicum et horologiographicum universale . . . . . 10613, 1. germ. 10613, 2.
Kessler alias Caselius, Johannes, Epistolae ad Hugonem Blotium 9737[s. 14—18].
— Poëmata sacra et profana . . . . . 9889, 2.
— Epistolae ad H. comitem de Rantzau . . . . . 9737[l, m et n].
— Martinus, Epistolae ad Hugonem Blotium . . . . . 9737[s. 14—18].
— Epistolae ad S. Tengnagel . . . . . 9737[r, s et t].
Khärel, Georgius, Die Cur der Augen . . . . . 11132, 1.
Khappler, Wolfgangus, Opusculum germ. de modo confiendi et benedicendi subuculam S. Georgii . . . . . 11042.
Khattes, Johannes, Epistolae ad S. Tengnagel . . . . . 9737[r, s et t].
Khell, Josephus, Historia universalis ab orbe condito usque ad a. 511 urbis conditae . . . . . 9367.
Kholius, Georgius, Formula germ. ad aurum purificandum . . 11259, 14.
Khüen a Küenburg, Max. Gandolphus comes, Epistolae ad P. Lambecium . . . . . 9712.
Kinckius, Johannes, Epistolae ad S. Tengnagel . . . . . 9737[r, s et t].
Kinsky, F. comes de, Epistolae ad P. Lambecium . . . . . 9712.
Kirchaimer, Leontius, Epistolae ad Hugonem Blotium . . 9737[s. 14—18].
Kircher, Athanasius, Linguarum omnium nova arte ad unam reductio . . . . . 9536.
— Novae steganographiae specimen . . . . . 9545. 11388.
— Compendium Cabalae . . . . . 11422.
Kirchmann, Johannes, Epistolae ad Hugonem Blotium . . 9737[s. 14—18].

Kirchstetter, Josephus Franciscus, Acclamatio votiva Mariae Theresiae oblata 1743 . . . . . 10219.
Kirser, Apollinaris, Epistolae ad Hugonem Blotium . . . . 9737[a. 14–18].
Kirsten, Michaël, Epistolae ad P. Lambecium . . . . . 9712.
— Petrus, Epistolae ad S. Tengnagel . . . . . 9737[7, 8 et].
Kislinger Viennensis, Stephanus, Remedium ad dysuriam, germ. 11251, 52.
Kitlitz, Johannes von, Epistola germ. ad Rudolphum II. Imperatorem . . . . . 11259, 13.
Klenck, . . Magister, Rauchkertzlen in sterbenden leuffen . . . 11233, 14.
Klesch, Daniel, Epistolae sex ad Petrum Lambecium de rebus suis 9517, 1.
Klesel, Melchior cardinalis, Decretum circa defunctorum corpora humanda et sepelienda . . . . . 10100[7].
Kleusdorffius, Johannes, Hexametrum pro laurea . . . . . 10080.
— Epitaphium Alberti de Rosenberg . . . . . 10080.
Klimann, Barth., Epistolae ad S. Tengnagel . . . . . 9737[7, 8 et].
Kling, Melchior, In titt. Decretalium lib. II. De causa possessionis et proprietatis annotationes nec non in tit. Decretal. De restitutione spoliatorum . . . . . 10360, 1.
Klinkebeil von Grünwald, Jacobus, Epistola germ., qua gratias agit pro nobilitate et dignitate comitis palatini concessis 9212, 21.
Klueginger, Balthasar, De vera materia et praeparatione lapidis philosophorum . . . . . 11347, 13.
Knod a Schlammersdorf, Philippus, Reconditae philosophiae monumenta, germ. . . . . 11414.
Koch, Valentinus, Ein Stück auf der Schmelzhütten . . . . . 11428, 22.
Kötzler, Franciscus, Statuta judicialia civitatis Augustae Vindelicorum a. 1529, germ. . . . . 9096.
Kogler, Caspar, Ein Trank, wan eines geschwollen ist . . . . 11428, 8.
Kohlrueber, Johannes Alexander, V. Brassicanus, Joh. Alexander.
Kohlstrungk, Seuerinus, Scenographia oder Prospectur vnd was solcher math. Kunst in praxi anhengig . . . . . 10822.
Kollar, Adamus Franciscus, Conspectus codd. Viennensium ad concilium Basileense pertinentium . . . . . 9388.
— Index alphabeticus initiorum omnium ad concilium Basileense pertinentium monumentorum, quae in variis bibl. pal. Vindob. codd. mss. reperiuntur . . . . . 10265.
— Index in historiae concilii Basileensis fontes impressos . . 9391.
— Index alphabeticus litterarum Rudolphinarum . . . . . 9387.
— Index tum nominum propriorum tum initiorum in epistolis Petri de Vineis occurrentium . . . . . 9392.
— Index alphabeticus nominum propriorum in epistolis Petri de Vineis occurrentium . . . . . 9390.
— Index alphabeticus primarum vocum, quibus Pii II. papae opera et epistolae incipiunt . . . . . 9389.
— Apparatus pro editione nonnullorum operum Nicephori Gregorae . . . . . 9724, 1.
— Variantes lectiones in Aetii Amideni libros ineditos ex tribus mss. bibl. pal. Vindob. . . . . 9725.

Kollar, Adamus Franciscus, Notitia de epistolis Gregorii Cyprii . 9724, 7.
— Recensio cod. hebr. 42 Nesselii . . . . . 10214[b].
Kollmann, Daniel, Neu aufgehende Feuerstralende Rose Artilleriae 10807.
Kolowrat, Wilh. Albr. Krakowsky de, V. Krakowsky de Kolowrat, Wilh. Albrecht.
Kolrueber, Johannes Alexander, V. Brassicanus, Joh. Alexander.
Kongehl, Michaël, 'Der beglückwünschte Doppelsieg' contra Gallos, a. 1675 . . . . . 10054.
Korndorffer, Bartholomaeus, Beschreibung von der Lunae wie dieselbig zu gutem Gold zu bringen sey . . . . . 11259, 1.
— Doaphoron zum langen Leben . . . . . 11302.
Kornfeld, Antonius Cornidi von, V. Cornidi von Kornfeld, Ant
Kovacciacius, V., Epistolae ad Hugonem Blotium . . . . 9737[s. 14–18].
Krăvogl, Johannes Antonius, Epistola ad archiepiscopum Vindob. de tribus concionibus Cremsii 1720 habitis etc. . . . 10074, 6.
Kraft a Kraftheim, Johannes, V. Crato a Kraftheim, Johannes.
Krakowsky de Kolowrat, Wilhelm Albrecht, Libelli suppl. germ. de hereditate P. H. de Stralendorf . . . . . 9212, 20.
Kremtzen, Nicolaus, Chronica Pomeraniae germanica ab a. 1104 usque ad a. 1570 . . . . . 9013*.
Kress von Kressenstein, Christianus Petrus, Amor patriae zu Ehren Josepho I. in einer teutschen Rede . . . . . 10293, 1.
— Lied nach geendigter Oration abgesungen . . . . . 10293, 2.
Kretschmar, Varia curiosa medica, chymica etc. item quaedam ex mineralogia montis gigantei . . . . . 11329, 1.
Kreutzberger, Joh., Opus germ. de equorum frenis et capistris, 1562 . . . . . 10904.
Krimmel, Laurentius, Ordinatio saeculorum stomachicalium . . 11182, 34.
Kubinyi, Ladislaus, Epistolae ad Hugonem Blotium . . . 9737[s. 14–18].
Kulmann, Erasmus, Elegia de divite lurcone et Lazaro paupere a. 1577 . . . . . 9919, 1.
— Johannes, Epistolae ad H. comitem de Rantzau . . . 9737[l, m et n].
Kunheim, Erhardus a, Epistolae ad C. de Nidbruck . . . . 9737[i et k].
L. B., Fragmentum praelectionum in libellum Averrois de substantia orbis . . . . . 10358, 1.
L. F., Von Lust- und Scherz-Feuerwerken, 1557 . . . . . 10922.
L. V. V. F., Enigma de la Pietra de lj Filosofi . . . . . 11196, 4.
Labianus Mediolanensis, Practica faciendi lapidem physicum . 11452, 9.
Labik, Nicolaus et Michaël Berbigius ac Johannes Schulz, Poëma in applausum romani Caesaris neo-electi et coronati Leopoldi Ignatii I. 1658 . . . . . 9966.
La Forest, Johannes Pellicier de, V. Pellicier de La Forest, Johannes.
Laiming, Leonhardus de, episcop. Passav., Vidimus privilegii a Friderico II. Imp. ducibus Austriae concessi d. d. 17. Apr. 1437. . . . . 9078, 5.
La Magdelaine, . . Sieur de, Traitté succinct de l'Artillerie . . 10746, 2.
La Marche, Olivier de, Vers donnez a M. l'archiduc Philippe de Bourgogne . . . . . 10139, 4.

La Marche, Olivier de, Les verz dorez . . . . . 10139, 6.
— Vers faiz a la requeste de M. de Rauestain . . . . . 10139, 8.
— Vers et petit traictie fait a la requeste de M. Marguerite de Castille . . . . . 10139, 9.
Lambecius, Petrus, Commercium litterarum a. 1646—1679. 9712—9716.
— Duae epistolae ad Lucam Holstenium de editione A. Gellii Lutetiae a. 1647 curata . . . . . 9643.
— De itinere suo per Belgium, Galliam atque Italiam . . . 9383, 5.
— Oratio, quam in gymnasio Hamburgensi habuit . . post injuriam, qua a Jac. de Clerck affectus fuit . . . . . 9546, 1.
— Oratio habita in Homburgensi gymnasio a. 1653. . . . 9127, 4.
— Oratio de philologia a. 1645 . . . . . 9127, 3.
— Fragmentum prodromi historiae litterariae . . . . . 9128, 4.
— Historia scriptorum illustrium, quo J. J. Frisii bibliotheca suppletur etc. . . . . 9662, 2.
— De veteri jure enucleando liber singularis . . . . . 9618.
— Introductio analytica in juris civ. Rom. Institutionum Justinian. libros quattuor . . . . . 10317.
— Analysis et explanatio trium librorum Val. Forsteri de historia juris civilis Romani . . . . . 10315.
— Analysis synopseos juris publici romano-germanici a W. Beckero conscriptae . . . . . 9662, 3.
— Elenchus auctorum praesertim graecorum . . . . . 9383, 7.
— Adversaria de epistolographis graecis . . . . . 9383, 8.
— In Aristaeneti epistolas commentarius . . . . . 9383, 1. 3.
— Initia epistolarum Libanii in codd. mss. bibliothecarum Vaticanae et palatinae Vindobonensis. . . . . 9383, 9.
— Analysis ethicorum Aristotelis ad Nicomachum . . . . 9126, 1.
— Tabulae 18—37 analyticae in Aristotelis ethicorum libros ad Nicomachum . . . . . 10475.
— Analysis vitarum Demosthenis et Ciceronis a Plutarcho conscriptarum . . . . . 9125, 4.
— Prodromus lucubrationum criticarum in A. Gelli Noctes aticas typis excusas Lutetiae 1647 . . . . . 9643.
— Praelectiones in Titi Livii libros I—IX. . . . . 9118 et 9119.
— Analysis libri I. Titi Livii . . . . . 9130.
— Analysis et selecta primae decadis historiae romanae Titi Livii cum quattuor orationibus a. 1653—1657 in gymnasio Hamburgensi habitis . . . . . 9129.
— Analysis libri I. et II. historiae Romanae Titi Livii. . . 9128, 1.
— Commentarius in L. Annae Senecae Medeam . . . . . 9127, 1.
— Praelectiones in C. C. Taciti Agricolam a. 1660 . . . . 9126, 6.
— Analysis libr. I. et II. Annalium C. C. Taciti . . a. 1655—1656. . . . . 9125, 3.
— Primae lineae praelectionum in Sulpicii Severi historiam sacram . . . . . 9661.
— Analysis e libro I. historiae sacrae Sulpitii Severi . . . 9128, 7.

Lambecius, Petrus, Excerpta e B. Brissonii de formulis et solemnibus P. R. verbis, ex Baconis de Verulamio de augmento scientiarum etc. . . . . 9128, 6.
— Praelectiones in Ch. Helvici Synopsin historiae universalis et in tres libros Joh. Sleidani de quattuor imperiis . . 9132.
— Praelectiones in Ch. Helvici Theatrum historico-chronologicum 9122.
— Analysis in Jonstoni scheleton historiae universalis . . . 9656.
— Analysis et selecta capita e libro I. Jacobi Middendorpii de academiis . . . . . 9128, 2.
— Excerpta e dissert. de Johannis Pappi epitome historiae eccl. N. T. . . . . 9126, 3.
— Analysis et selecta capita e septem libris C. Sigonii de republica Hebraeorum . . . . . 9125, 5.
— Analysis descriptionis totius orbis Sebastiani Schroteri . . 9126, 2.
— Praelectiones in Sleidani librum de quattuor monarchiis a. 1652. 9123.
— Analysis et selecta in Sleidani de quattuor monarchiis. . . 9662, 1.
— Primae lineae praelectionum in Sleidanum de quattuor imperiis . . . . . 9659.
— Excerpta e praelectionibus in Sleidani libros de quattuor summis imperiis . . . . . 9385, 2.
— Excerpta e Fam. Stradae prolusionibus academicis . . . 9128, 5.
— Lectiones in Ubbonis Emmii respublicas graecas a. 1652—1653. . . . . 9124.
— Analysis reipublicae Laconicae ab Ubbone Emmio conscriptae 9125, 2.
— Analysis reipublicae Atheniensium ab Ubbone Emmio conscriptae . . . . . 9125, 1.
— Analysis et quaedam selecta e libro G. J. Vossii de arte historica . . . . . 9128, 3.
— Fragmenta praelectionum historicarum . . . . . 9131.
— Tabellae genealogicae regum Syriae, Aegypti, Daniae etc. 9126, 4.
— Lemmata capitum operis de antiquitatibus Germaniae . . 10475*, 1.
— Rerum Hamburgensium libri duo . . . . . 9128, 8.
— Rerum Hamburgensium liber II. . . . . 9120. 9121.
— De republica et moribus Hamburgensium . . . . . 9385, 1.
— Notae historicae de Christiano IV. rege Daniae et Norwegiae 9383, 4.
— Excerpta ex antiquissimo codice S. Augustini . . . . . 9131, c.
— Rudimenta linguae hebraicae . . . . . 10475*, 2.
— Schedae numismata Lansiana concernentes, 1672 . . . 9430, 1.
— Dissertatio de arca sepulcrali lapidea Viennae a. 1662 . 9430, 2.
— Dedicatio graecorum chrysopoeorum veterum ad Leopoldum I. Imperatorem . . . . . 11456.
— Opus chymicum . . . . . 11452, 3.
— Fragmentum operis germ. 'Historische Zeit- und Welt-Betrachtungen' . . . . . 9131, a.
— Poëmatia latina, gallica, germanica etc. . . . . 9126, 5.
— Carmen germ. fine mutilum . . . . . 9383, 11.
— Chria germ. de dicto 'nosce te ipsum' . . . . . 9383, 2.
— Argumentum comoediae 'Rudolphus I.' . . . . . 9383, 10.

Lambecius, Petrus, Sententiae germanicae . . . . . 9127, 5.
— Adversaria et fragmenta miscellanea . . . . . 9127, 2 et 6.
Lamberg, Joh. Maximilianus comes a, Epistolae ad P. Lambecium. 9712.
Lambsprung, .., Philosophia vom Stain der Weisen . . . . 11347, 9.
La Monnoye, . . de, Poesies diverses . . . . . 10243 et 10244.
La Mothe Goulas, Nicolaus de, Histoire d'Allemagne et des Empereurs . . . . . 9021.
— . . Poesies diverses . . . . . 10243 et 10244.
Lampridius Cervinus, Aelius, Epistola prosaica cum elegia, cuius inscriptio 'Ill. Ferdinando principi Campano' . . . . 9977, 107.
Lanci, Alexander, Tributo d'Elicona nei sponsali delle Maesta Leopoldo e Claudia Felice . . . . . 10005.
Lando de Peissenberg, Giorgio, La Chirurgia, germ. . . . 11131, 1.
Landspergius, Philippus, Comment. de motu e Belgico in Latinum vers. a Mart. Hortensio excerpta . . . . . 10653, 4.
Lang, Leopoldus Ernestus, Carmen germ. in honorem Mariae Theresiae Imperatricis ejusque duodecim liberorum . . . 10036.
Langallerie, Philippus Gentil marquis de, Livre de conte, 1713 10777, 1.
Lange, Christianus, Collegium physicum, 1698 . . . . . 11007.
Langenmantel, Hieronymus Ambrosius, Epistolae ad P. Lambecium 9712.
Langer de Bolkinhain, Johannes, Opus chronologicum de annis jubilei, de oppidis terrisque a Turcis invasis etc. . . 10048.
Langermann, L., Epistolae ad P. Lambecium . . . . . 9712.
Langfeld seu Lengefeld, Georgius, Fabula cui nomen Patriscus 9839.
— Joseph, fabula sacra. . . . . 9880.
Langius, Johannes, Ex epistolis quaedam . . . . . 11240. 43.
— Johannes Christianus, Collegium chirurgicum . . . . . 11246, 1.
Langkmann de Valckenstein, Nicolaus, Desponsatio et coronatio Friderici III. imp. e cod. pal. 3286 descripta cum notis P. Lambecii . . . . . 9784.
Languet, Hubertus, Epistolae tres ad C. de Nidbruck 1553 et 1554 10364, 16.
— Epistolae ad C. de Nidbruck . . . . . 9737 ad.
La Noue, Franciscus Collin de, V. Collin de la Noue, Franciscus.
Lanselius, Petrus, Epistolae ad S. Tengnagel . . . . . 9737 r, s et.
Lapide, Pacificus a, V. Rapp, Christophorus.
La Pierre, Franciscus de, Verus lapis philosophorum seu Mysterium pro tinctura auri facienda . . . . . 11266, 4.
La Quintinye, Johannes de, Instruction wie die Zwergbäume zu beschneiden. Aus dem Französischen . . . . . 10853.
La Rue, Petrus de, Harmonia musicalis in 'O domine J. Ch.' . . 9814, 8.
— Harmonia musicalis in 'Plus oultre pretens parvenir' . . 9814, 9.
Lasko, Valentinus, Elixiri magni praeparatio . . . . . 11431.
Lassens, L., Epistolae ad P. Lambecium . . . . . 9712.
Lasser, Herm. Andreas, Epistolae ad P. Lambecium . . . . 9712.
Lasso, Rudolphus, Libro di partitura et intavolatura d' instrumento come toccate Napolitane etc. . . . . 10110.
Lastenburg, Thomas a, Secretum ad omnes aegritudines . . 11251, 22.
La Thuillerie, Caspar, Epistolae ad H. comitem de Rantzau 9737 bbb.

Latomus, Fridericus, Certamina equestria in nuptiis Rudolphi Kain et Mariae Balphin 1569 habita carmine reddita . . . 9827.
La Torre, Marco Antonio de, Poemata italica . . . . . 9952.
La Tour, Carolus Alexander, L'art de fortifier les places . . . 11032.
Lavater, Ludovicus, Epistolae ad Hugonem Blotium . . . . 9737s. 14—18.
Laubanus, M., Carmen in laudes T. Brahe . . . . . 10686c.
Lauben, Johannes Georgius von, Proben einiger Gedichte, . . . 10055.
— Entwurf einer Erziehungs-Art vor Prinzen . . . . 10383. 10384.
Laussech, Carolus de, Beschreibung lapidis philosophorum . . 11443.
La Vigne, Dominicus Quenin de, V. Quenin de la Vigne, Domin.
La Vigna, Dominicus Chinini de, V. Quenin de la Vigne, Domin.
Lauredanus, V. Loredano.
Laurentius cardinalis tit. Quattuor coronatorum, Epistola ad Joh. Fabrum episc. Viṇdob. . . . . 9737r.
— Pragensis, Practica . . . . . 11381, 2. a.
Lauterbach, Johannes, Epistolae ad H. comitem de Rantzau 9737l, m et n.
Lazara, Johannes Baptista de, Compendium diuersarum rerum seu notata de disciplina monastica ad normam et exemplar SS. Patrum etc. . . . . 10481.
Lazius, Wolfgangus, De artis medicae praestantia et antiquitate declamatio . . . . . 9472, 1 et 2.
— De communione declamatio . . . . . 9472, 3.
— Oratio in funere Ferdinandi I. imperatoris . . . . . 9027, 3.
— 'Epitoma explicationis folii primi imperatorum in aere' . . 9510.
— Schedae miscellaneae . . . . . 9472, 4.
— Morselli pro phlegmate . . . . . 11229, 13.
Lazzarelli, Johannes Franciscus, La Cicceide . . . . . 9938, 3.
Lebé, Guilielmus, Epistolae ad S. Tengnagel . . . . . 9737r, s et t.
Lebzelter, .. Dr., Modo di fabricare ogni sorte di veleni e sonniferi, a. 1690 . . . . . 11366.
Le Doux, Cath., Epistolae ad Hugonem Blotium . . . . 9737s. 14—18.
Le Fevre, Tanaquil, V. Faber, Tanaquil.
Le Gay, J., Dictata quaedam in tit. de oblig. Instit. Lib. 3o. . 10353, 5.
— In secundum librum Institutionum Imp. annotationes . . 10353, 4.
Leibnis, Godofr. Guilielmus liber baro a, Quinque tractatus philosophici gall. conscripti sermone . . . . . 10588.
— Système nouveau de la nature et de la communication des substances etc. . . . . 10588, 2.
— Eclaircissement du Système nouveau de la communication des substances . . . . . 10588, 3.
— Eclaircissement de l'Harmonie préétablie entre l'âme et le corps . . . . . 10588, 4.
— Les principes de la philosophie . . . . . 10495, 3.
— Principes de la nature et de la grace fondès en raison . 10588, 1.
— Objections de M. Bayle avec les rèponses . . . . . 10588, 5.
— Extrait d'une lettre a Mr. de Merizeaux . . . . . 10495, 7.
— Extrait d'un article: Journal des Sçavants, 1695 . . . 10495, 6.

Leibniz, Godofr. Guilielmus liber baro a, Extrait de réponse aux reflexions de Bayle sur le système de l'harmonie préétablie . . . . . 10495, 8.
— Extrait des lettres . . . . . 10495, 4. 5.
— Epistola gall. de codd. mss. quos pro principe Eugenio Sabaudiensi comparavit : . . . . . 10450*, 2.
Lemnius, Levinus, Liber de complexionibus excerptus . . . . 11183, 11.
Le Mort, Jacobus, Theoria medica positionibus 76 comprehensa 11203.
Le Moyne, Pierre, 'La gallerie des femmes fortes' germ. versa cum figuris . . . . . 10045.
Lendenariis, Franciscus de, Causticum . . . . . 11132, 8.
Lengfelder, Georgius, V. Langfeld seu Lengefeld, Georgius.
Leo imperator Byzantinus, Vaticinium interprete Joh. Leunclavio 11413, 17.
— X. papa, Bulla, qua Johanni Parvo O. Erem. S. Augustini concedit, quod religionem canonicorum S. Augustini in futurum profiteatur 1519 . . . . . 9737*, 1.
— Fridolinus, Epistolae . . . . . 11434.
Leonardi, Camillus, Speculum lapidum, cui accessit sympathia septem metallorum ac septem selectorum lapidum ad planetas etc. . . . . 11300.
Leonellus, V. Victoriis, Leonellus de.
Leonibus, Ludovicus de, Formulae medicae . . . . . 11195, 3.
— Consilium pro Jacobo Fabro . . . . . 11177, 12.
— Cura passionis maniacae . . . . . 11177, 13.
— Cura cholericae passionis . . . . . 11238, 11.
— Recepta contra maculas corporis . . . . . 11200, 66.
Leonicia, Cyprianus Leovitius a, V. Leovitius de Leonicia, Cypr.
Leonicus, Johannes Antonius, Collectanea e demonstrationibus anatomicis Patavii 1537 . . . . . 11195, 25.
Leopoldus I. Imp., Epistolae ad P. Lambecium . . . . . 9712.
— Madrigali spirituali e profani . . . . . 9401*, 1.
— Epigramma italicum ad Ferdinandum III. et Eleonoram parentes . . . . . 10108, 2.
— Epistola ad P. Lambecium de bibliotheca Cabogne emta . 9746, 6.
— Decretum, quo contractum camerarum de bonis Zrinyanis et Frangipanianis ratum habet, 29. Maii 1692 . . . . 9212, 9.
— Litterae germ. ad Electorem quemdam de rebus publicis 17. Septembris 1664 . . . . . 9212, 23.
— Instructio pro Joh. Andr. Mägerl procuratore camerali Austr. interioris 7. Aprilis 1668 . . . . . 9212, 8.
— Pactum cum Maximiliano Gandolpho archiep. Salisb. de punctis jurisdictionis litigiosis. 29. Aprilis 1674 . . . . . 9212, 16.
— Decreta de 20000 fl. pro Joh. Ch. lib. bar. Greiff zu Staufenberg . . . . . 9212, 10.
— Wilhelmus archidux Austriae, Labores chymici . . . . 11365.
Leovitius sive Leovicius de Leonicia, Cyprianus, Genethliacon sive judicium de natiuitate Maximiliani II. Imp. a. 1563 . . 10476.

Leovitius de Leonicia, Cyprianus, Explicatio nativitatis Maximiliani II. Imp. . . . . 10610. 10611.
— Prognosticon ab anno 1564 in viginti sequentes annos ad Maximilianum II. Imp. . . . . 10599. 10600.
— Nativitates cuiusdam principis examen et judicium . . . 10603.
— Genethliacon Christoph. Herwarth et Joh. Huldr. Zasii . . 10695.
— Judicium seu explicatio totius natiuitatis Vuayuodae Transyluani nati 1540 Budae Vngariae . . . . . 10598.
— Thema coeleste et iudicium de nativitate nobilis puellae B. F. natae a. 1577 . . . . . 10587.
— De coniunctionibus magnis insignioribus superiorum planetarum, solis defectionibus et cometis etc. . . . 10599. 10600.
— Eclipses luminarium ad meridianum Augustae Vindelicorum supputatae . . . . . 10933, 3.
— Eclipses luminarium a. 1554—1600 ad meridianum Viennae Austriae . . . . . 10682.
— Ephemerides compendiosae a. 1349—1750 . . . . . 10786.
— Tabula domorum coelestium ad latitudinem grad. 48. minutorum 8. etc. . . . . 10708.
— Tabula domorum rationalium, quae ad altitudinem poli grad. 48. minut. 8. refertur . . . . . 10697.
— Tabulae colligendarum ex ephemeridibus latitudinum planetarum . . . . . 10698.
— Tabulae colligendorum ex ephemeridibus motuum planetarum ad quoduis tempus . . . . . 10719.
— Ratio partis proportionalis inquirendae . . . . . 10699.
— Opus astronomicum edocens rationem calculandi motus non tam erraticarum quam fixarum stellarum etc. . . . . 10696.
— Institutiones astrologiae apotelesmaticae .. 87 exemplis illustratae . . . . . 10715.
— Tabula generalis domorum rationalium etc. . . . . 10695.
— Tabulae extrahendi minuta graduum eclipticae etc. . . . 10694.
— Tabulae nouae directionum etc. . . . . 10951, 1.
— Canones de directionibus significatoris ad promissores suos 10951, 2.
— Variae tabulae astronomicae . . . . . 10924.
— Doctrina de supputandis eclipsium effectibus . . . . . 10933, 1.
— Tabula quantitatis dierum pro uariis ac diuersis altitudinibus poli composita . . . . . 10933, 2.
— Tabulae astronomicae alias resolutae dictae, ex quibus tam erraticarum tum etiam fixorum syderum motus calculari possunt pro meridiano Augustae Vindelicorum . . . . 10923.
— Opusculum, in quo traditur ratio deprehendendi annum, mensem, diem, horam aut minutum circiter ex figura coelesti posituque planetarum . . . . . 10933*.
— Geomantia optima ex fontibus astrologicis . . . . . 10928.
Leporinus, Johannes, Beschreibung des Schwefelmachens und Vitriolsiedens samt den Abrissen aller Öfen etc. . . . 10910.

Le Prestre de Vauban, Sebastianus, V. Vauban, Sebastianus Le Prestre de.
Lepus, .. Dr., Remedia ad melancholiam . . . . . 11233, 23.
Leschino et Falkenberg, Thaddaeus Budeck a, V. Budeck a Leschino et Falkenberg, Thaddaeus.
Lescuier, Petrus, Oratio de Francia ab interitu vindicata . . 9630, 7.
Letzner, Johannes, Epistolae ad H. comitem de Rantzau . . 9737[b, mscr.]
Leuchtius, Valentinus, Epistolae ad S. Tengnagel . . . . 9737[v, mscr.]
Leucker, Esaias, Epistolae ad S. Tengnagel . . . . . 9737[v, mscr.]
Leuwen, Theodorus, Epistolae ad Hugonem Blotium . . . 9737[z. 14–8]
Lewenklaw, Johannes, Epistolae ad Hugonem Blotium . . 9737[z. 14–8]
Lezara, Johannes Baptista de, V. Lazara, Johannes Baptista de.
L'Homme, ... Commentarii in titulum Pandectarum de legatis et fideicommissis a G. de Nydbruck excepti . . . . . 10371, 1.
— Dictata in titulum Pandectarum de verborum obligationibus 10373, 1.
Lhor, Johannes, V. Lohr, Johannes.
Libanius Sophista, Epistolae 12 notulis P. Lambecii instructae . 9383, 6.
— Orationes 19 e codd. pall. philologicis graecis variis cum versione latina N. Forlosiae . . . . . 9756, 1.
Libermus, Johannes, Carmen elegiacum de morte Maximiliani II. Imperatoris . . . . . 9843.
— Contentio dialogica virtutis et fortunae de rebus ab Alexandro Magno gestis . . . . . 9991.
Lichtenberger, Johannes, Responsa germ. de variis quaestionibus astrologicis . . . . . 10528, 2.
Lieb, J., Epistolae ad S. Tengnagel . . . . . 9737[v, mscr.]
Liechtenstein, C. liber baro de, Epistolae ad Hugonem Blotium 9737[z. 14–8]
— Carolus et Gundaccarus comites de, Epistolae ad S. Tengnagel 9737[v, mscr.]
— von Nicolspurg, Gundaker Reichsfürst von, Gutachten wegen Education eines jungen Fürsten etc. . . . . 10286.
Lieutaud, (Jacobus?), 'Traité de chronologie' usque ad mortem Alboini 9380.
Liginger, Wolfgangus, Descriptio rhythmis germanicis concinnata processionis in solemnibus Corporis Christi habitae Monachii a. 1582 . . . . . 9842.
— Descriptio processionis in solemnibus Corporis Christi habitae Monachii a. 1584, rhythmis germ. . . . . 9825. 9862.
— Descriptio processionis in solemnibus Corporis Christi habitae Monachii 1586, rhythmis germ. . . . . 9828. 9844.
— Carmen germ. de 35 Christi miraculis 9826. 9796
— Poëma rhyth. germ. de novem choris angelorum a. 1582 . 9968.
— Descriptio anni aurei rhyth. germ. concinnata . . . . 10296.
Linaeus, Thomas, Adnotata quaedam ad Institutionum lib. IV. tit. 16. de poena temere litigantium . . . . . 10381, 2.
Linck, Hieronymus, Comoedia rhythmica germanica, cujus argumentum ex I. Reg. cap. 1—3. ductum est.. Maximiliano II. Imp. dicata . . . . . 9841.
— Drama rhythm. germ. de praeparatione ad bellum turcicum, 1565. . . . . 9822.

Lincker, Joh. Ernestus, Epistolae ad P. Lambecium . . . . 9712.
Lindau, Johannes, Epistolae ad H. comitem de Rantzau . . 9737$^{l, m et n}$.
Lindenberg, Petrus, Epistolae ad H. comitem de Rantzau . 9737$^{l, m et n}$.
Lindenbrog, Ferdinandus, Epistolae ad P. Lambecium . . . 9712.
Lingelsheim, Georgius Michael, Epistolae ad Hugonem Blotium 9737$^{s. 14—18}$.
Lingl, Michaël, V. Lungl, Michael.
Lippay de Zombor, Georgius, Mons magnesiae, ex quo obscurum sed verum subjectum philosophorum effoditur . . . . 11280.
Lipsius, Justus, Epistolae ad Hugonem Blotium . . . . . 9737$^{s. 14—18}$.
— Epistolae ad H. comitem de Rantzau . . . . . 9737$^{l, m et n}$.
Lisola, Franc. de, Epistolae ad P. Lambecium . . . . . 9712.
Lister, Martinus, Tres exercitationes anatomicae de conchyliis . 11455.
Listhius, Transylvanus, Johannes, Carmen in laudem J. Sambuci . 9059, 6.
Lisztius, Joh. episc. Vesprimiensis, Epistolae ad Hugonem Blotium 9737$^{s. 14—18}$.
Lithonius, Symon et Philippus Stocklin, Annotationes in orationem Ciceronis pro Archia . . . . . 10353, 1.
Lobechius, David, Epistolae ad H. comitem de Rantzau . . 9737$^{l, m et n}$.
Lobkovic, Wenceslaus Wilh. de, Epistolae ad S. Tengnagel . 9737$^{r, s et t}$.
Lobschütz, Benjamin, Ordinationes . . . . . 11139.
Locarno, Jacom' Antonio, Poëmata italica ad Maximilianum II. Imp. et ad Imperatricem . . . . . 10029—10032.
— Hastarum quadraginta et duarum bipennium figurae pictae epigrammatibus ital. illustratae . . . . . 10883.
Locatello, Johannes, Carmina dial. venet. conscripta . . . . 9957.
Lochner, Zacharias, Probierbüchlein . . . . . 10748, 1.
Loeben, Johannes a, Epistolae ad H. comitem de Rantzau . 9737$^{l, m et n}$.
Löhneisen, Georgius Engelhard, Bericht und Ordnung der Gebiss, 1578 . . . . . 10794.
Löscher, Georgius, Prognosticon auf 1565—1570 . . . . . 10595.
— Practica auf das Jahr 1570 . . . . . 10608.
Löwenstädt und Ronneburg, Ernst von, Carmen gratulatorium germ. ad Carolum VI. Imp. . . . . 10077.
Logus, Albericus, Athesis fluminis vaticinium ad Boëmiae reginam Tridentum ingredientem . . . . . 9919, 2.
Lohr, Johannes, Variae tabulae arithmeticae, quae rata pars sit quincuncium, semissium centesimarum etc. . . . . 10687.
— Veldbüechlin der quadrierten Schlachtordnung . . . . . 10548.
Lomarus, Albertus, Epistolae ad H. comitem de Rantzau . . 9737$^{l, m et n}$.
Lombartz, Guilelmus et Petrus Loriotus et D. Grachus, Commentarius in Tit. Pandectarum De regulis juris . . . 10368, 10.
Longomontanus, Christiernus Seuerinus, Responsio ad Capnurianam apologiam . . . . . 10530, 1.
Lopes, . . Epigramma propempticum, quo librum suum cuidam praesuli mittit . . . . . 9977, 85.
Lopez Bravi, Matthaeus, De rege et regendi ratione libri tres. 9114, 6.
— de Villanova, Ferdinandus, Epistolae ad H. comitem de Rantzau . . . . . 9737$^{l, m et n}$.
Lorcher, Carolus, Epistolae ad Hugonem Blotium . . . . 9737$^{s. 14—18}$.

Loredano dux Venetiarum, Ludovicus, Epistola ad Julium II. pont. max. Venetiis, 5. Junii 1509 . . . . . 9737[e].
Loriotus, Petrus, Universum juris corpus generalibus membris partitum . . . . . 10378, 32.
— Commentarius in Tit. Pandectarum De regulis juris . . 10368, 10.
Lossius, Lucas, Arithmetices erotemata Francofurti a. 1582 impressa notis mss. aucta . . . . . 10622, 1.
Lother, Johannes, Puluis contra pestem . . . . . 11233, 25.
Lotichius Secundus, Petrus, Carmen hendecasyllabum ad J. Sambucum aenigma quoddam continens . . . . . 9977, 27. 30.
— Ad Sambuci epigrammatum librum disticha encomiastica . 9977 28.
— Epistolae ad C. de Nidbruck . . . . . 9737[ccl].
Lottini, Dalli auuertimenti civili . . . . . 10348, 7.
Louffus, Jordanus, Epistolae ad Hugonem Blotium . . . . 9737[a. 14—y].
Lubinus, Eilhardus, Epistolae ad H. comitem de Rantzau. . 9737[l, mmm].
Lucianus Samosatensis, Dialogus mortuorum septimus, Nicolao Augustiniano interprete . . . . . 10056, 4.
Lucilius, Sextus, pseud., Sermones tredecim hexam. contra patres purpureos . . . . . 10192.
— Sermo V. in linguam ital. versus a Camillo Pagliacci . . 10192.
Lucius Cuspidius, [Lucii Cuspidii] testamentum [ex reliquiis venerandae antiquitatis.] . . . . . 10381, 10.
— Georgius, Tragoedia de Horatiis et Curiatiis, rhyth. germ. 1579 . . . . . 9832.
Luckius, Johannes Jacobus, Index in syllogen numismatum elegantiorum, quae imperatores, reges etc. ab a. 1500 usque a. 1600 cudi fecerunt . . . . . 9431, 4.
Lucretius Carus, Titus, De rerum natura libri sex in lingnam italicam versi ab Alex. Marchetti. 9953. 10156. 10189. 10190.
Ludolf, Ludovicus et Philippus, Epistolae ad P. Lambecium . . 9712.
Ludolph, Job, Epistolae ad P. Lambecium . . . . . 9712.
Ludovicus IV. Imp., Diploma germ. quo Friderico Pulchro duci Austriae promittit, se in illius gratiam velle imperio cedere ao. 1326 . . . . . 9078, 7.
— IX. rex Galliae S., Documenta ante mortem data Philippo filio in testamentum . . . . . 11091.
— Maria Sforza dux Mediolani, Litterae reversales, quibus confoederatis Helveticis jurisdictionem in Thurgau concedit 15. Oct. 1499 . . . . . 9212, 12.
— Italus, Remedium ad podagram . . . . . 11200, 56.
— Electuarium in asthmate . . . . . 11200, 57.
— Cura ad dolorem renum et vasorum spermaticorum . . . 11238, 7.
— .. Dr., Remedia ad diversos morbos . . . . . 11251, 24.
Lüneschloss, Fridericus Gerhardus von, Demonstration deren im Bombardieren und Canonieren hauptsächlichen Fehler und ihre Verbesserung . . . . . 10908.
Luichtius, Stephanus, Epistolae ad Hugonem Blotium . . . 9737[a. 14—z].
Lullus, Raimundus, Ars magna sciendi sive combinatoria . . . 11827.

Lullus, Raimundus, Compendium secreti occulti . . . . . 11196, 2.
— Breue compendium siue Lucidarium . . . . . 11452, 11.
— Practica artis philosophicae. . . . . 11317, 2.
— Processus universalis pro philosophico opere . . . . . 11273.
— Liber de intentione alchymistarum . . . . . 11342, 2.
— De conservatione vitae humanae . . . . . 11342, 4.
— De secretis naturae sive de quinta essentia libellus . . . 11342, 6.
— Liber de secretis naturae excerptus . . . . . 11333, 3.
— Tractatus de conservatione vitae humanae et de quinta essentia . . . . . 11282, 2.
— Theatrum chymicum, germ. . . . . 11368, 4.
— Modus faciendi ☾ vegetabilis . . . . . 11452, 5.
— Modus conficiendi elixir vitae . . . . . 11342, 1.
— Magica . . . . . 11196, 1.
— Aqua . . . . . 11233, 27.
— Experimenta . . . . . 11378, 6.
— Compendium totius Cabalae . . . . . 11296. 11379.
Lund, Zacharias, Notae philologicae ad Maphaei Vegii . . dialogum, qui inscribitur Philalethes . . . . . 9578.
Lungl, Michael, Ordinationes . . . . . 11139.
Lussitz, Carolus de, V. Laussech, Carolus de.
Luvisini, Marcus Antonius, Bibliotheca omnium naturalium philosophorum. a. 1560 . . . . . 9614.
Lyll ab Hove, Jacobus, Epistolae ad S. Tengnagel . . . 9737r, s et t.
Lymburg-Styrum, Max. Guilelmus comes, 'Breviarium historico-politicum pro conservanda Monarchia' . . . . . 9098.
Lyser, Polycarpus, Epistolae ad Hugonem Blotium . . . . 9737s.14—18.
M. Z. W. A., Liber Docimasticae, germ. . . . . 11319***, 1.
Macarengo, Giambattista, Argomenti a ciascun libro de la Gerusalemme conquistata di T. Tasso . . . . . 10085 et 10086.
Macarius, Epistola ad patr. Xiphilinum de auri confectione . . 11427, 35.
Macautius, A., Variae capistrorum et frenorum figurae cum expl. gall. . . . . 10841.
Mack, Stephanus, Scriptores medico-statici quotquot reperiri potuere in unum collecti . . . . . 11100.
Macrobius, Liber VII. Saturnalium excerptus. . . . . 11240, 23.
Macropedius, Georgius, V. Langfeld seu Lengefeld, Georgius.
Maddali, Bernardinus, Raccolta d' applausi e vaticinii che hanno per oggetto il merito di casa d' Austria s. XVII—XVIII. 9927.
Maderer, Udalricus Leopoldus, Rhythmi germanici Leopoldo I. imp. oblati in die S. Leopoldi . . . . . 9848.
— Epithalamium rhythmis germ. compositum in nuptias Leopoldi I. imp. . . . . 9849.
Madrignanus Carevalensis, Archangelus, Epistola ad Jafredum Karoli de itinerario Portugallensium e Lusitania in Indiam . . . . . 9898, 2.
Mädler, Gabriel, Von liegenden verborgenen Bergwerk . . . . 11307, 3.
Maemmingen, Wolfg. Christ. a, Epistolae ad P. Lambecium . 9712.

Maestlin, Michael, Emendatio sphalmatum typographicorum in opere Palatino quodam geometrico et in magno canone Rhetici . . . . . 10913, 4.
— Astronomicae observationes a. 1572—1596 . . . . . 10887, 1.
— Responsionis ad Christoph. Clauii apologiam primae lineae 10561.
Maffani da Perugia, Giovanni Battista da, Compendio e discorso di tutto quello, in che consiste la virtù della spada, 1629 10784.
Maffei, Scipio, Epigramma ital. . . . . 10194.
— Scio fuor di Scio, drama pastorale per musica . . . . 9951.
— — et Ventura, Epistolae ad Nicolaum Forlosiam . . . 9737[m], 5.
Magger, Martinus, Epistolae ad S. Tengnagel . . . . . 9737[r, s et t].
Mainardinus Patavinus, Marsilius Tractatus de translatione romani imperii . . . . . 9354.
Major, Georgius, V. Bugenhagen, Georgius.
— Johannes, Epistolae ad T. Brahe . . . . . 10686[ff].
Mair, Paulus Hector, Opus germ. de arte athletica et gladiatoria nec non de torneamentis, figuris et imaginibus pictis exornatum et in quattuor libros distributum . . . . 10825 et 10826.
Makarenga, Giambattista, V. Macarengo, Giambattista.
Malaspina, Josephus, Malaspiniades sive Malaspinarum nobilitas 10141, 1.
— Libellus supplex ad Carolum VI. Imp. . . . . 10141, 2.
Malatesti, Antonius, La sfinge overo enimmi . . . . . 10204.
Maltenus, Ludovicus, Electuarium de cineribus . . . . . 11200, 15.
Mameranus, Nicolaus, Carmen gratulatorium in Maximiliani II. et Mariae in Brabantiam adventum a. 1556 . . . . . 9872.
Mamuca della Torre, Antonius, Epistolae ad P. Lambecium . . 9712.
Manassi, Nicolaus, Duae epistolae ad Philippum Eduardum Fuggerum, Venetiis 1. et 18. Dec. 1592 . . . . . 10280.
Manchassola, Petrus Franciscus, Consilium in caussa successionis ex testamento Augustini Paveri de Fontana . . . . 10372.
Mandocta, Goswinus, Descriptio introitus Friderici III. in urbem Romam a. 1452 . . . . . 9110.
Manfredis, Hector de, Secretum ad sanguinem collectum in pectore . . . . . 11251, 4.
Manfredus rex Neapolis, Additamenta de re accipitraria . . . 10948.
Mangnus physicus Monacensis, Pillulae de priapo tauri . . . 11182, 5.
Manmaker, Adrianus, Epistolae ad Hugonem Blotium . . . 9737[z. 14—15].
Manne, Claudius de, Epistolae ad Hugonem Blotium . . . 9737[z. 14—15].
Manner, Johannes Jacobus, Leichpredigt bey der Leichbestattung des Jos. Furtenbachs des jüngeren 8. Martii 1655 . . 11015, 3.
Mansfeld, Ernestus comes a, Epistolae ad H. comitem de Rantzau 9737[l, m et n].
Mansi, Index in Petri de Vineis epistolas . . . . . 10262.
Manutius, Aldus, Epistolae ad Hugonem Blotium . . . . 9737[z. 14—15].
Marast, Johannes, Oratio habita post caedem Henrici IV. . . . 9630, 15.
Marbach, Johannes, Epistolae ad Hugonem Blotium . . . 9737[z. 14—15].
Marchetti, . . Orazione accademica . . . . . 10108, 2.
Marchtaler, Vitus, Epistolae ad S. Tengnagel . . . . . 9737[r, s et t].

Marcilly, Franciscus Deschamps de, V. Deschamps de Marcilly, Franciscus.
Marcipago, J. K. A., Principia artis alchymicae, germ. . . . 11338.
Marcus de Neapoli, Trocisci fumigales . . . . . 11183, 15.
Marescalcus, Hieronymus, Epistolae ad S. Tengnagel . . 9737r, s et t.
Maria archiducissa Austriae Styriensis, Litterae gratulatoriae ad Gregorium XIV. papam noviter electum, 1590 . . . 9330, 11.
— ducissa de Sudermanland in Suecia, Epistola germ. ad matrem Annam marchionissam Badensem, qua recommendat Johannem Conradum Lassum de Resswill, 1588 . . . 9330, 9.
— Antonia Walburga principissa Bavariae, Epigramma ital. in Ludov. Bandinii Iphigeniam . . . . . 10174, 8.
— Euphrasia de Ensisheim, Historia germ. miraculosae imaginis J. Christi infantis . . . . . 9408, 2.
— prophetissa soror Aaron, Liber secretorum . . . . . 11336, 12.
Marialba, .. marchese de', Vantaggi che resultano da quantità di huomini d'arme, ingegnieri, artiglieri etc. . . . . 10743.
Mariani, Petrus Paulus, Particular-Verzaichnuss wie die Feur-Mörser von leichten Material-Sachen gemacht werden . 11259, 16.
Marini, Johannes, Epigrammata italica . . . . . 9938, 4.
— Epistola autogr. . . . . 10151, 3.
Maripetrus, Jacobus, Epistolae ad Hugonem Blotium . . . 9737s. 14—18.
Marperk, Pilgrinus, Wie man den grünen Schlehensaft machen soll wider die Feigwarzen etc. . . . . 11182, 36.
Marschalk de Piberbach, Matthaeus, Genealogiarum liber ducum, marchionum etc. Germaniae . . . . . 9338.
Marschall, Georgius comes, Epistolae ad H. comitem de Rantzau 9737l, m et n.
Marsciano, Franciscus Leo comes, Mirabile Mysterium Adeptorum etc. . . . . 11442.
Marstaller, Martinus, Epistolae ad H. comitem de Rantzau . 9737l, m et n.
Martialis, Paraphrase des plus beaux endroits . . . . . 10087, 1.
Martinitz, Bernhardus comes a, Epistolae ad P. Lambecium . 9712.
Martinus, Johannes, Unguentum contra superfluum fluxum sanguinis . . . . . 11200, 64.
Martius, Johannes, Epistolae ad H. comitem de Rantzau . . 9737l, m et n.
Marullus, Michaël, Carmen didacticum de principum institutione 9977, 112.
— Innocentii VIII. epitaphium . . . . . 9846, 26. b.
Mascus, Michael, Epistolae ad H. comitem de Rantzau. . . 9737l, m et n.
Masenius, Jacobus, Gretserus reviviscens . . . . . 10061.
— Epistolae ad P. Lambecium . . . . . 9712.
Massa, Nicolaus, Avicennae vita . . . . . 10364, 3.
Massenus Moderatus, Petrus, Expositio calendarii generalis et perpetui . . . . . 10617.
Mathesius, Johannes, Epistolae ad C. de Nidbruck . . . . . 9737i et k.
Mathei, .. marchese, V. Mattei, .. marchese.
Matheolus, Petrus Andreas, V. Mattioli, Petrus Andreas.
Mattei, .. marchese, Orazione accademica . . . . . 10108, 2.

Mattern, Nicolaus de, Opusculum med. germ. a. 1488 ad archid. Sigismundum . . . . . 11132, 10.
Matthaeolus, Petrus Andreas, V. Mattioli, Petrus Andreas.
Matthaeus apothecarius, Receptae . . . . . 11200, 11.
Matthias Imperator, Exhortatio ordinibus Belgii die XI. Aprilis facta . . . . . 9107, 2. 6.
— Capita eorum, quae Belgarum ordinibus in comitiis Antverpiae habitis die 11. Aprilis 1579 proposuit . . . 9107, 3. 7.
— Exhortatio ad Belgii ordines cum capitibus eorum, quae ab illo iisdem ordinibus in comitiis Antverpianis a. 1579 in deliberationem proposita sunt . . . . . 9336, 2.
Eadem germ. versa . . . . . 9336, 3.
— Ermanung den gemeinen Stenden des Niderlands . . . 9330, 4.
— Epistolae ad Hugonem Blotium . . . . . 9737[z. 14—19].
— Tres litterae germ. ad liberum baronem Wolf von Hofkirchen 9336, 9.
Matthiolius, Petrus Andreas, V. Mattioli, Petrus Andreas.
Matthiolus, Christophorus Andreas comes, Positiones ex universo cursu peripatetico . . . . . 10440.
Mattioli, Petrus Andreas, Commentarii in Dioscoridem excerpti . 11240, 44.
— Receptarium excerptum . . . . . 11183, 14.
— Remedia ad chiragram et podagram . . . . . 11183, 7.
— Modus conficiendi mercurium praecipitatum . . . . . 11205, 13.
— Consilium pro D. Sigism. Berka in paralysi . . . . . 11183, 13.
— Consilium datum in morbo Bohuslai cuiusdam in itinere gallico morbo correpti . . . . . 11182, 17.
— Consilium med. pro archiduce Ferdinando Tirolensi . . . 11155. 2.
Mattman, Rudolphus S. J., Commentarii in Ciceronis de oratione libris tres a. 1606 . . . . . 9641, 1.
Mauch, Daniel, Epistolae ad C. de Nidbruck . . . . . 9737[c a l].
Mauritius dux Saxoniae, Litterae germ. ad Carolum V. d. d. Maydenburg 11. Nov. 1552 . . . . . 9054, 4.
— Instruction für die Gesandten wegen des Landgraven Erledigung an die Kais. Maj. 1551 . . . . . 9363, 9.
— Obligation für den Landgraven wegen Verantwortung aller Artikel, 1547 . . . . . 9363, 8.
— Epistola germ. ad Carolum V. de Landgrafio Philippo liberando et de concilio Tridentino convocando, 1552 . . 9363, 12.
Maurolycus, Franciscus, De noua stella, 1572 . . . . 10689[41—46], 2. 3.
Maximilianus I. Imperator, Verzaichnuss der vers von den Historien aus der Erenborten . . . . . 10259.
— Opuscula quattuor germ. de hortis ferarum pascendarum, de re accipitraria, de venationibus et piscaturis, deinde de cellis vinariis per universam Germaniam appertinentibus rei familiari ducum et archiducum Austriae . . . . 10808.
— Adversaria pia ex autographo descripta ab Hugone Blotio 9027, 4.
— Epistolae ad marescalcum Sigismundum Prüeschenk anno 1472—1494 . . . . . 10100[b].

Maximilianus II. imp., Propositiones germanicae factae in comitiis Spirensibus a. 1570 . . . . . 9331, 21.
— Fürtrag an die Stände des Reichs zu Speier, 1570 . . . 9330, 6.
— Epistolae ad Hugonem Blotium . . . . . 9737$^{s. 14-18}$.
— II. dux Bavariae, Manifeste a 1704 . . . . . 10342, 3.
— Gandolphus archiepiscopus Salisburgensis, Epistolae ad P. Lambecium . . . . . 9712.
Mayer, Matthaeus, Epistolae ad Hugonem Blotium . . . . 9737$^{s. 14-18}$.
Mayern, Augustinus de, La visione, epitalamio nelle nozze di Ferdinando III. con Eleonora di Gonzaga, 1651 . . 9971, 1. 9972, 1.
— Il tripudio delle ninfe, idillio . . . . . 9971, 2. 9972, 2.
Mayr, Georgius, Carmen germanicum: 'Beschreibung von dem namen, herkommen .. der ersten weltlichen Obrigkeit .. Kaiser, König etc. . . . . 9845.
— Hans, Triumphus S. Bennonis episcopi rhyth. germ. descriptus . . . . . 9958, 1.
— Descriptio rhyth. germ. concinnata de adventu Caroli Lotharingiae ducis Monachii 24. Sept. 1603 . . . . . 9958, 2.
— Sebaldus, Epistolae ad Hugonem Blotium . . . . . 9737$^{s. 14-18}$.
Mechinger, Johannes, Ein büechlin von dem wildpad in Wirtenberg . . . . . 11235, 4.
Mechovius, Guilielmus, Libellus supplex ad Leopoldum I. Imp., quo offert carmen inscriptum 'Martia Venus' .. occasione conjugii cum Claudia felicitate. 1673 . . . . . 9059, 2.
Medina, Johannes de, Kriegs-Inhalt von Stell- und Formierung der Squadronen durch Joh. C. von Graben übersetzt 1652 11094.
Mednyanszky von Medgyes, Relation der k. schwedischen Nationaltruppen . . . . . 9326.
Medonius, Bernhardus, Epistolae ad P. Lambecium . . . . . 9712.
Meibomius, Heinricus, Epistolae ad H. comitem de Rantzau . 9737$^{l, m et n}$.
Mejer, Johannes Jacobus, Descriptio constitutionis naturalis cum consilio pro conserv. sanitate dato Fr. Honorio de Trautmannsdorf. 20. Jan. 1703 . . . . . 9212, 15.
Meier, Michaël, Epistolae ad H. comitem de Rantzau . . . 9737$^{l, m et n}$.
Mejjer, Albertus, Epistolae ad H. comitem de Rantzau. . . 9737$^{l, m et n}$.
Meisterlin, Sigismundus, Excerpta latina ex ejus chronographia Augustensium . . . . . 9043.
Melanchthon, Philippus, Consilium de synodo Tridentina . . 9737^{x}, 6.
— Chronica excerpta . . . . . 11205, 15.
— Historia excerpta . . . . . 11183, 1.
— Narratio historiae colloquii Wormatiensis . . . . . 9061, 1.
— Dictamina philosophica scholastica de anima, de anatomia, de psychologia etc. . . . . 9854.
— Fragmentum operis de dialectica . . . . . 10453.
— Epitome physicae . . . . . 10469, 1.
— Epitome dialecticae . . . . . 10469, 2. 10589.
— Brevis notitia exegetica . . . . . 9737^{h}, 2.
— Epistolae triginta duae a. 1531—1557 . . . . . 9737^{h}, 1.

Melanchthon, Philippus, Epistola ad Maximilianum II. Imp. 1556. 10364, 15.
— Epistola germanica ad Mauritium ducem Saxoniae s. d. . 9042, 4.
— Epistolae ad C. de Nidbruck . . . . 9737[i et k]. 10364, 11. 13. 14.
— Encomion musices sex dist. concinnatum . . . . . 9737[h], 3.
— Adnotata in Ciceronis librum I. de oratore . 9598. in librum II. 9591.
— Annotationes in orationem Lycurgi contra Leocratem . . 9592.
— Scholia in Pindari Pyth. od. I et IV. a Gasparo de Nydpruck ut videtur excerpta a. 1546 . . . . . 9553.
— V. Bugenhagen, Georgius.
Melantus, Jacobus, Intrepretatio Decretalium tituli de decimis . 10380, 6.
Melcher von Regenspurg, Salbe . . . . . 11182, 14.
Melchiori, Franciscus, Epigramma ital. ad G. Vecchi . . . . 9940.
Melin de Saint Gelais, .., Vers non imprimez . . . . . 10162.
Melissus Schedius, Paulus, Epistolae ad Hugonem Blotium. . 9737[z. 14–19].
— Epistolae ad H. comitem de Rantzau . . . . . 9737[l, m et s].
Menhard, Johannes, Epistolae ad Hugonem Blotium . . . 9737[z. 14–19].
Menschor, Johannes Jacobus, Nouum lumen mineralium oder Bergwerk-Schule . . . . . 11360.
Menzel, Philippus, Carmen in laudes T. Brahe . . . . . 10686[f].
Mercadelli, Johannes Baptista, Epistolae. . . . . 11433.
Mercator, Gerardus, Epistolae ad H. comitem de Rantzau . . 9737[l, m et s].
Mercerius, Johannes, V. Mercier, Johannes.
Mercier, Johannes, Oratio habita in schola juris-consultorum Biturigibus 1586 . . . . . 9630, 28.
Merck, Johannes, Carmen germ. in honorem Jos. Furtenbachii . 11015, 3.
Mercurialis, Hieronymus, Epistolae ad Hugonem Blotium . . 9737[z. 14–15].
— Consilium de modo studendi eorum, qui medicinae operam navant . . . . . 11162, 2.
— Commentariolus de Galeni libris . . . . . 11162, 3.
Merenda, Petrus, Remedium ad diarrhoeam cum tenesmo, germ. 11251, 58.
— Evacuandi ratio tribus libris contenta . . . . . 11237.
Merian, Matthaeus, Epistolae ad P. Lambecium . . . . . 9712.
Merker, Simon, Kies-Augment . . . . . 11428, 9.
Merula, Gaudentius, Ex libro memorabilium . . . . . 11240, 35.
Merzdorf, Heinricus Wenceslaus von Neudorf und, V. Neudorf und Merzdorf, Heinricus Wenceslaus.
Mesguien, Franc. de, Epistolae ad P. Lambecium . . . . . 9712.
Messahallach, De stationibus planetarum in natiuitate quando fuerint in suis domibus seu extraneis . . . . . 10656, 2.
Mesue, J., Aromaticum rosaticum Gabrielis . . . . . 11200, 36.
Metastasio, Pietro, Donatio epistolarum Marini, Guarini et Parisi bibl. pal. Vindob. 1776 facta . . . . . 10151, 3.
— Epistolae ital. ad diversos cum responsis variorum, a. 1731—1789. . . . . 10217.
— Lettere familiari a 23. Julii 1735 usque ad 24. Junii 1747 10269.
— Lettere familiari a. 1741—1782 et 1745—1754 . 10270—10279.
— Lettere familiari a 22. Julii 1754 usque ad 9. Februarii 1767 10268.
— Epistolae tres ad Ludov. Bandini . . . . . 10174, 5.

Metastasio, Pietro, Epistolae ad fratrem Leopoldum a. 1734—1772 . . . . . 10215 et 10216.
— Epistolae autogr. novem ad comitissam de Torres natam Orzoni a. 1761 . . . . . 10269*, 1.
— La Corona, Azione teatrale . . . . . 10279*, 2.
— Correzione delle opere sull' edizione di Torino in dieci Volumi dell' anno 1753 . . . . . 10279*, 1.
— Memorie imperfette filologiche . . . . . 10279*, 4.
— Annotazioni di Soggetti . . . . . 10279*, 3.
Methodius episcopus Patarenus, Liber de principio saeculi . . 10688[15].
Metzger, Joseph, Epistolae ad P. Lambecium . . . . . 9712.
Meulen, Franciscus van, Epistolae ad S. Tengnagel . . . . 9737[r, s et t].
Meun, Johannes de, Summarium operis de utroque lapide minerali 11378, 4.
Meynier, ... Commentarius tituli 1. et 2. libri 35. Pandectarum, a G. de Nydbruck exceptus . . . . . 10371, 2.
Mezius, Johannes Jacobus, Historia morbi, quo archidux Leopoldus a. 1622 fuit affectus . . . . . 11156, 1.
Mezzetino, Antonio Ristori detto, V. Ristori detto Mezzetino, Antonio.
Michaël Psellus, Epistola graeca ad patriarcham Psiphilitum de alchymia. . . . . 9724, 9.
Michaëlis, Johannes, Medicamenta . . . . . 11003, 2.
— Notae in Rolfinii Chimiam . . . . . 11003, 3.
— Puluis ad rheuma . . . . . 11200, 28.
Mierle, Godefridus a, Epistolae ad H. comitem de Rantzau . . . 9737[l, m et n].
Migazzi, Ant. Com. de, archiep. Vindob., Ad imperatricem Mariam Theresiam responsio de vindiciis Stögerianis . . . . 9493.
Miller, Philippus, Epistolae ad P. Lambecium . . . . . 9712.
Minatus, Nicolaus, Dissertatio coram Leopoldo I. Imp. recitata . 9554.
— Poëma italicum . . . . . 9954.
Mininius, Apologia in artem magicam . . . . . 11294, 1.
Minkwitz, Fridericus a, Epistolae ad Hugonem Blotium . . 9737[s. 14—18].
Minutiis, M. de, Epistolae ad H. comitem de Rantzau. . . 9737[l, m et n].
Minzinger, .. Dr., Cura mictus sanguinis . . . . . 11238, 8.
Misocacus, Guilielmus, Judicia astrologica in usum H. Rantzovii 11449.
— Vita Henrici comitis Rantzovii. . . . . 11449, 4.
Mitis, Thomas, Epistolae ad C. de Nidbruck . . . . . 9737 [i et k].
— Remedium ad pestem . . . . . 11200, 23.
Möching, Johannes Widmann dictus, V. Widmann dictus Möching, Johannes.
Mögling, Daniel, Epistolae argumenti astronomici 56 Guilelmo Schickardo a. 1625—1634 missae . . . . . 9737[r].
Möheringen, Florianus de, V. Moehring, Florianus de.
Moehring von Bamberg, Florianus, Oratio germ. in funere Mariae Antoniae electricis Bavariae, Archiducissae Austriae . . 9473.
— Carmen germ. inscriptum 'Arkadischer Hirten Aufzug, 1671' 10125.
Moerbach, Hermannns Adolphus, V. Murbach, Hermannus Adolphus.
Moering, Guilelmus, Epistolae ad H. comitem de Rantzau . 9737[l, m et n].
Möringen, Florianus de, V. Moehring von Bamberg, Florianus.

Moestlin, Michaël, V. Maestlin, Michaël.
Molitor, Salvianus, Sermo funebris in mortem Redelhameri S. J. dictus 1761 . . . . . 10214[4].
Moller, Guilelmus Henricus et Andreas, Epistolae ad H. comitem de Rantzau . . . . . 9737[4,***].
— Thomas, Chym. Processus . . . . . 11428, 11.
Molza, ... Poemata italica . . . . . 9952.
Monardes, Nicolaus, De simplicibus medicamentis ex occidentali India delatis, excerpta germ. . . . . 11235, 1.
— Beschreibung von der piedra Bezaar und Jerna Dscuercouera 11250.
Monavius, Jacobus, Epistolae ad Hugonem Blotium . . . 9737[a, 14–21].
— Fridericus, Epistolae ad S. Tengnagel . . . . . 9737[r, s, t].
Monesis, Johannes Petrus, La simpatia nell' odio overo le amazoni amanti, opera tragicomica per musica . . . . . 9956.
Montagnana, Bartholomaeus, Consilia excerpta . . . . . 11205, 7.
— 'Puluis Sene preparate' . . . . . 11233, 21.
Montanus, Johannes, Epistolae ad H. comitem de Rantzau . 9737[4,***].
— Johannes Baptista, V. Monte, Johannes Baptista comes de.
Monte, Johannes Baptista comes de, Explicationes in primum prognosticorum Aristotelis . . . . . 11225, 2.
— Dictata in Hippocratis epidemicorum libros . . . . . 11231, 3.
— Observata in interpretatione aphorismorum Hippocratis . . 11209, 2.
— Dictata in I. fen. I. canonis Avicennae Doctr. 1 . . . 11231, 4.
— Lectiones in Rhazem excerptae . . . . . 11240, 8.
— Tractatus de lue syphilidos excerptus . . . . . 11226, 8.
— Observationes in praxi a. 1552 . . . . . 11238, 17.
— Modus evacuandi materiam communem in principio cura di 11238, 2.
— Consilia in febre pestilentiali, de ardore urinae etc. . . . 11200, 82.
— Ultimum remedium in gonorrhoea . . . . . 11251, 34.
— Unguentum ad scabiem . . . . . 11255, 8.
— Joh. Bapt. comes de et Franciscus Frigimelica et L. Bellicatus, Collegium medicum a. 1550 . . . . . 11240, 18.
— Pamphilus de, Experimenta . . . . . 11200, 71.
Montebello, Thomas, Rime di Gesù Nazareno celebrate col pianto di Maria . . . . . 10000.
Montecuccoli, Raymundus comes de, Tabulae viginti, quibus universa ars et disciplina militaris comprehenditur, 1653 10966.
— Afforismi dell' arte della guerra . . . . . 10874—10876.
— 'Tabelle assiomatiche di guerra' sive excerpta methodice digesta a Godofredo Person . . . . . 10733.
— Arte universal de guerra. Hisp. ab Ignatio de Lovina . . 11088.
— Des principes de l'art militaire etc. Version francaise des livres I. et II. 'delle memorie' . . . . . 10746, 1.
— Orazione accademica . . . . . 10108, 2.
— Epistolae ad P. Lambecium . . . . . 9712.
Montmorency, Flor. de, Epistolae ad P. Lambecium . . . . 9712.
Moranisky, Johannes Matthaeus, Krakauer Schreib-Kalender auf das Jahr 1744 . . . . . 11351.

Morano, Ludovicus da, Epigrammata ital. in laudes principis Eugenii Sabaudiensis . . . . . 10195.
Mordeisen, Udalricus, Praelectiones in tit. Cod. de probationibus, 1546 . . . . . 10360, 2.
Moretus, Balthasar, Epistolae ad S. Tengnagel . . . . . 9737$^{r, s \text{ et } t}$.
Morienus, Liber ad Calip regem . . . . . 11336, 9.
— Dispositio sapientum . . . . . 11336, 10.
— Operatio lunae . . . . . 11381, 4. *c.*
Morillon, Antonius, De quadam gemma cum duplici effigie et graeca inscriptione declaratio . . . . . 9552, 2.
Moscardini, Paulus, Il campidoglio delle maraviglie per la nascita del primogenito di Leopoldo I. . . . . 9984.
Moscatelli, Alfonso, Dissertazione con dissegno d'un Odeo . . per godere perfettamente l'armonia musicale. . . . . 9522.
Moschenius, Franciscus, Epistolae ad C. de Nidbruck . . . 9737$^{i \text{ et } k}$.
Mouton, Johannes, Harmonia musicalis in 'Tua est potentia, tuum regnum' . . . . . 9814, 7.
Moyses, Duplicatio . . . . . 11427, 29.
Mucarra, B. Carlo, Lettera de Messinesi al Prencipe del Condro, 1675. . . . . 10513, 1.
Müeg, Carolus, Epistolae ad Hugonem Blotium . . . . . 9737$^{s. 14-18}$.
Mülgieszer, Leonhardus, Prognosticon de quattuor temporibus a. 1629, germ. . . . . 10630.
Müller, Andreas, Epistolae ad P. Lambecium . . . . . 9712.
— Regiomontanus, Johannes, Adversaria, collectanea etc. varia astronomica et astrologica . . . . . 10534.
— et Bernhardus Waltherus, Inquisitio elevationis polaris, quae est Norimbergae . . . . . 10686^{1}, 3.
— S. J. Philippus, Summulae seu brevis introductio in logicam 10503, 1.
— Tractatus in universam Aristotelis philosophiam . . . . 10503, 2.
— Tractatus in libros metaphysicorum Aristotelis . . . . 10505.
— Tractatus in universam Aristotelis physicam . . 10504 et 10505.
Münster, Sebastianus, Dictionarium hebraico-latinum . . . . 9675, 2.
— Vocabularium graeco-latinum . . . . . 9675, 1.
Muños vel Muñoz, Hieronymus, Epistolae ad Tych. Brahe . . 10686^{66}.
— Epistolae ad Th. Hagecium, 1574 . . . . . 10686^{18}.
— Epistolae ad Barth. Reisacher, 1574 . . . . . 10680$^{41-46}$, 1.
Muratori, Ludovicus Antonius, Epistolae ad Nicolaum Forlosiam 9737^{u}, 5.
Murbach, Hermannus Adolphus, Triumphus justitiae sive carmen elegiacum in laudem Raimundi Fuggeri . . . . . 9998.
— Strena ad R. Fuggerum sive carmen eleg. de admirabili incarnatione Jesu Christi . . . . . 10010.
Muretus, Antonius, Epistolae ad Hugonem Blotium . . . . 9737$^{s. 14-18}$.
Musephilus, Joh. Bapt., Elegia de Sylvia . . . . . 9977, 31. 67.
— Epigramma. . . . . 9977, 32. 68.
Mychwuthe, .. Dr., Morselli imperatoris . . . . . 11255.
Myle, Adrianus van der, Epistolae ad Hugonem Blotium . . 9737$^{s. 14-18}$.
Mylgiesser, Leonhardus, V. Mülgieszer, Leonhardus.

Mylius, Andreas, Epistolae ad H. comitem de Rantzau . . 9737[l, m et n].
— Johannes, Carmen elegiacum 'in nuptiis Hieronymi Lazzi 1564' 9949, 1.
— Martinus, Epistola ad Th. Hagecium, 1589 . . . 10686[45—48], 6.
— Epistolae ad C. de Nidbruck . . . . . 9737[s et t].
Mymerius, Johannes, Conclusiones ex L. pecuniam ff. Si certum petatur . . . . . 10385. 6.
Naevius, .. Dr., Epistola ad Matthaeolum excerpta . . . . 11207, 9.
— Theodorus, Epistolae ad Hugonem Blotium . . . . 9737[x. 14—18].
Nancelius, Nicolaus, Vita Petri Rami . . . . . 9078, 2.
Nannetti de Castracani, Bernardinus, Delle cose nuovamente scoperte nel cielo . . . . . 10435.
Navagerio, ... Poemata italica . . . . . 9952.
Naudé, Gabriel, 'Science des princes' hispanice versa . . . . 9796.
Naumann, Johannes Christophorus, Opusculum germ. de architectura militari . . . . . 10976.
Nausea, Fridericus, Annotationes de Johannis Langii versione priorum sex libbr. historiae ecclesiasticae Nicephori Callisti 9485.
— Libellus secretorum .. unde nascantur hujus temporis calamitates etc. . . . . 9616.
Nauwerius, Lamb., Epistolae ad S. Tengnagel . . . . . 9737[r, s et t].
Neander, Michaël, Consilium et medicina ad calculos renum, germ. . . . . 11428, 27.
Nectarius Butyrolambius, Der Bücher-Dieb Antenors . . . . 10291.
Nelli, Nicolaus, Effigies Maximiliani II. Imp. . . . . 10768.
Nenius, Johannes, Consilium in catarrho tenui . . . . . 11163, 3.
Nenning, Christophorus, Ad Ferdinandum archiducem Austriae comitem Tirolis de duplici nobilitate . . . . . 10105.
Neofanius, Melchior, V. Neukirch, Melchior.
Nesscher, Herman, Livre de toutes sortes des escritures . . . 10180, 1.
Nessel, Daniel, Disputatio juridica inauguralis a. 1669 de concipiendis et formandis libellis. . . . . 10287.
— Dissertatio de concipiendis et formandis libellis ad L. 1. ff. de edendo . . . . . 9783.
— Analysis et selecta in D. Jac. Blumii Processum cameralem 10320.
— Relatio critica de tabula aënea antiqua Canusina . . . 9737[y].
— Observationes philologicae ad Fabri lexicon . . . . . 9577.
— In veterum philosophorum Demophili similitudines et sententias Pythagoricas tetrasticha nec non in Democratis aureas sententias disticha . . . . . 9829, 1.
— Exercitationes rhetoricae crisi ornatae . . . . . 9653.
— Adversaria pro notitia imperiorum . . . . . 9116 et 9117.
— Georgius Fridericus, Methodus figuras delineandi humanas adjectis observationibus germ. . . . . 11014.
— Martinus, In effigiem Leopoldi I. Imp. epigrammata 16 . . 10167.
— Epigrammata 5 in statuam Deiparae Virginis ab Imp. Leopoldo I. 1657 inauguratam . . . . . 10146.
— Excerpta historica e variis auctoribus . . . . . 9397.
— Dissertatio historica de Marcomannis . . . . . 9385, 4. 5.

Nessel, Martinus, Notae in C. Hornei compendium dialecticee Helmstadii a. 1642 excusum . . . . . 10619.
— Collectanea philos. ex duobus Zabarellis aliisque . . . . 10616.
— Liber exercitiorum dictatorum filio Danieli . . . . . 9884.
Nestfel, . . Darstellung des Copernicanischen Weltgebäudes . . 9730.
Nestor Alexicepus, Index in libros XX. . . . . 10575, 9.
Netlenblad, Antonius, Epistolae ad H. comitem de Rantzau 9737*l, m et n*.
Neudorf und Merzdorf, Heinricus Wenceslaus, Kriegs-Kunst und Zucht . . . . . 10867.
Neudorffer, Johannes, Principia arithmetices germ. in usum mercatorum . . . . . 10788.
Neukirch, Melchior, Epistolae ad H. comitem de Rantzau . 9737*l, m et n*.
Neumann, Johannes, Ordinationes . . . . . 11139.
Neuner, Jeremias, Tractatus germ. de nova methodo castra carribus muniendi, 1587 . . . . . 10778.
Newkirch, Melchior, V. Neukirch, Melchior.
Nibelspach, Nicolaus, Alchimia . . . . . 11384.
Nicephorus Callistus, Historia ecclesiastica a Joh. Langio latine versa . . . . . 9481—9484.
— De miraculis B. M. V. ad fontem, lat. . . . . 9724, 5.
Nicia, Angelus Gabriel a, Monita patris ad filium aetatis flore vernantem . . . . . 10430.
Nicolaus de Argentina, Tractatus de nicromantia . . . . . 11320*, 8.
— eremita Augustinianus, Epistola ad Antonium Tibaldeo versioni dialogi VII. mortuorum Luciani Samosatensis praemissa . . . . . 10056, 4.
— von Basel, Historie des Johannis Tauleri . . . . . 9408, 1.
— Renspergensis, V. Rensperger, Nicolaus.
— Melchior Cibiniensis Transilvanus, Processus universalis tincturae sub forma missae . . . . . 11347, 2.
— Praepositus, Oxysaccharum . . . . . 11255, 6.
— Mel violarum et rosarum . . . . . 11255, 7.
— (? Praepositus), Electuarium utile praegnantibus . . . . 11200, 60.
Nidbruck, Caspar a, Commercium litterarum . . . . . 9737*i et k*.
— Leges ordine Alpha et Beta collectae cum indicatione praecipuorum authorum, qui in eas scripserunt . . . . . 10366.
— Adversaria juridica . . . . . 10354.
— Dictata ab eo in Academia Aurelianensi excepta et scripta . 10371.
— Commentariolus ex lectione Homeri, Demosthenis, Ciceronis etc. . . . . 9703.
— Collectio sententiarum graecarum et latinarum . . . . 9665.
— Sylloge variarum vocum et sententiarum graecarum cum interpr. lat. . . . . 9700.
— Adversaria ex variis auctoribus . . . . . 9701.
Nidepontanus, Caspar, V. Nidbruck, Caspar a.
Niderpüchler, Petrus, Collectio medicamentorum praeviis tribus epistolis . . . . . 11011.
Nidpruck, Caspar a, V. Nidbruck, Caspar a.

Nieubruck, Caspar a, V. Nidbruck, Caspar a.
Niger, Franciscus, In Cassandram Fidelem sapphicum carmen . 9696.
Nigrinus, Martinus, Epistolae ad H. comitem de Rantzau . . 9737[b, aaa].
Nigronus, Johannes, Responsiones dubiorum juridicorum pro Secundino de Laude, a. 1502 . . . . . 10369, 3.
— Allegationes in causa fideicommissaria pro D. Cattaneo et Nic. Saulis . . . . . 10369, 4.
Nihusius, Bartholdus, Epistolae ad P. Lambecium . . . . . 9712.
Nobili, Giovanni Antonio, Epigrammata duo ital. cum epistola 10214[a], 13.
Noguera, Vincentius, Epistolae ad S. Tengnagel . . . . 9737[r, s et].
Nolanus, Achilles Scipio, V. Schellenschmid, Achilles Scipio.
— Ambrosius Leo, Epistola ad Act. Sinc. Sannazarium . . . 9737[r].
Nolde, Magnus, Epistolae ad Hugonem Blotium . . . . . 9737[z, 14–18].
Nolla, Antonio, Nuovo corso di calligrafia, 1855 . . . . . 10886.
Noppen, Theodoricus, Dictata in tit. Decretalium de his quae vi metusve causa fiunt . . . . . 10386, 8.
— Enarratio in Decretalium lib. I. tit. 35 et 36 . . . 10386, 9 et 10.
— Praelectiones in Decretalium lib. II. tit. 41 de in integrum restitutione . . . . . 10378, 21.
— Praelectiones in Decretalium libri I. tit. 42 de alienatione judicii mutandi causa facta . . . . . 10378, 22.
— Adnotationes in Decretalium lib. II. tit. 1 de judiciis . . 10378, 11.
— In Decretalium lib. II. tit. 3 de libelli oblatione . . . . 10378, 25.
— Annotationes in Decret. libri II. tit. 6 de caussa possessionis et proprietatis . . . . . 10378, 10.
— Annotationes in Decretalium libri II. tit. 6 ut lite non contestata non procedatur . . . . . 10378, 7.
— Annotationes in Decretalium libri II. tit. 10 de ordine cognitionum . . . . . 10378, 8.
— Commentarius in Decretalium lib. II. tit. 11 de plus petitionibus . . . . . 10378, 6.
— Annotationes in Decretalium lib. II. tit. 19 de probationibus 10378, 31.
— Adnotationes in Decretalium lib. II. tit. 20 de testibus et attestationibus . . . . . 10378, 1.
— Interpretatio Decret. lib. II. tit. 26 et 27 . . . 10386, 11 et 12.
— Annotationes in Decretalium lib. II. tit. 38 . . . . . 10386, 7.
— Annotationes in Decretalium lib. II. tit. 43 de arbitris . . 10378, 12.
— Annotationes in Decretalium lib. II. titulum de praesumptionibus . . . . . 10378, 3.
— Annotationes in Decretalium lib. II. titulum de jurejurando 10378, 4.
— Annotationes in Decretalium lib. II. titulum de litis contestatione . . . . . 10378, 5.
— Annotationes in Decretalium libri II. tit. de foro competenti 10378, 24.
— Dictata in tit. 2. Decretalium de fide instrumentorum . . 10378, 2.
— Praelectiones in lib. ff. vet. 5 tit. 1 de judiciis . . . . 10378, 19.
— Adnotationes in lib. ff. 39, tit. 1 . . . . . 10386, 6.
— Annotationes in lib. ff. novi 41. tit. 2 de acquirenda vel amittenda possessione . . . . . 10378, 9.

Noppen, Theodoricus, Dictata in Digestorum lib. XVII. tit. 48 . 10886, 5.
— Adnotata in Digestorum lib. XIX. tit. 1. a G. de Nydbruck excepta . . . . . 10877, 1. 2.
— Praelectiones in Digestorum librum XXVII. tit. 9 . . . 10377, 5.
— Annotationes in Tit. I. Infortiati Soluto matrimonio etc. . 10865, 4.
— Dictata in varios Pandectarum titulos . . . . . 10881, 4.
— Praelectiones in titulum Pandectarum de verborum obligationibus a G. de Nydbruck exceptae . . . . . 10377, 11.
— Dictata in Tit. I. libri XII. Pandectarum seu de rebus creditis 10865, 1.
— Annotationes in Tit. de Lege commissoria . . . . . 10865, 3.
— Annotationes in Tit. fforum de Jureiurando . . . . . 10865, 2.
— Dictata in Cod. lib. II. tit. de fidejussoribus et mandatoribus 10886, 4.
— Annotationes in Codicis lib. VIII. tit. 48 de evictionibus tempore vindemiarum . . . . . 10878, 18.
— Annotationes in tit. de transactionibus Codicis . . . . 10855.
— De liberatione legata adnotata a G. de Nydbruck excepta . 10877, 6.
— Tractatus de collatione bonorum a G. de Nydbruck exceptus 10877, 4.
— De vulgari et pupillari substitutione commentarius a G. de Nydbruck exceptus . . . . . 10877, 3.
Nort, Antonius de, Processus alchemicus . . . . . 11074, 2.
Nostradamus, Michaël, Praedictiones in duodecim menses ad singulos fere dies a. 1565 .. in lat. sermonem conversae a M. ab Eytzing . . . . . 10717.
— Prognosticon a. 1490 . . . . . 11413, 34.
— Prognostico dell' anno 1562 . . . . . 11413, 1.
— Profetia de a. 1678 . . . . . 11413, 53.
Novalibus, Franciscus de, Secretum ad provocandam urinam . 11251, 23.
Noue, Franciscus Collin de la, V. Collin de la Noue, Franciscus.
Nydpruck, Caspar a, V. Nidbruck, Caspar a.
Nyekerke, Johannes de, Epistolae ad H. comitem de Rantzau 9737[l, m et n].
Nyppruck, Caspar a, V. Nidbruck, Caspar a.
Obermayr, Adam, Institutiones musicae, lat. et germ . . . . 10532.
Occo, Adolphus, Cura oculorum, germ. . . . . 11251, 51.
Odontius, Gaspar, Epistola . . . . . 9384.
Odus, .. Praelectiones in artem Galeni . . . . . 11195, 22.
Oed, Joh. Alb. liber baro ab, Epistolae ad P. Lambecium . . 9712.
Örtl, Goffridus, Vergolden ohne Feuer. . . . . 11428, 35.
Olafson Cimber, Elias, Epistola ad Christianum regis Friderici II. filium, 1586 . . . . . 10686[28], 1.
Olaus Cimber, Elias, V. Olafson Cimber, Elias.
Oldenburg, Henricus, Epistolae ad P. Lambecium . . . . . 9712.
Olkonn, Michaël, Gradatio, germ. . . . . 11428, 25.
Olympiodorus Alexandrinus, In operationem Zosimi . . . . 11427, 25.
Omnibonus, Andreas, Litterae ad Christophorum Pariginum 1478 11310, 4.
Opata, Elias, Epistolae ad S. Tengnagel . . . . . 9737[r, s et t].
Oporinus, Johannes, Epistolae ad C. de Nidbruck . . . . . 9737[i et k].
— Epistolae ad Hugonem Blotium . . . . . 9737[s. 14—18].
Oreferreo, Ludovicus ab, V. Boccadiferro, Lud.

Ornister, Theodorus, Libellus alchymico-moralis . . . . . 11293.
Orpheus, Carmina de lapidibus cum Demetrii Moschi argumento 10056, 7.
Ortolfus archiepiscopus Salisburgensis, Codex diplomaticus monasterii S. Petri Salisburgensis . . . . . 9273, 2.
Osiander, Lucas, Epistolae ad H. comitem de Rantzau . . 9737[l, m, n].
Osius, Hieronymus, Epitaphium Mariae uxoris Joh. Udalr. Zasii, 1568 . . . . . 10106.
Ostanes, Scriptum ad Petasium de arte sacra 11427, 7. 11453, 8. 11456.
Osterhelt, Elias, Chym. Process . . . . . 11428, 30.
O'Sullevan, Philippus, V. O'Sullivan, Philippus.
O'Sullivan, Philippus, Historiae catholicae regni Iberiae compendium . . . . . 9253.
Otfridus monachus Weissenburgensis, Poëmatis theotisci de vita Jesu Christi particulae ex editione Schilteri descriptae adjectis varr. cod. Vindob. 2687 lectionibus . . . . . 10214[1].
Otten, Henricus, Tractatus de tinctura philosophica . . . . . 11429, 1.
Otto Frisingensis, Fragmentum Chronicorum ab a. 1106 usque ad a. 1158 . . . . . 9017, 2.
— episcopus cardinalis Augustanus, Litterae patentes germanicae, quibus publici juris facit bullam Julii III. de unione romanae et anglicanae ecclesiae et de jubilaeo, 1555 . 9330, 11.
Oudegherste, Petrus ab, Analytica methodus usurarum et ingentium e Republica Christiana difficultatum tollendarum etc. 10331.
— In analyticam usurarum tollendarum etc. methodum . . . 10326.
Ovidius Naso, P., Gnomologia latino-germanica. . . . . 9655, 1.
Pacaeus, Valentinus, Epistolae ad C. de Nidbruck . . . . . 9737[i, a, l].
Pacherer, Wolfgangus, Deductio germ. jurium arcis et dominii Wolkersdorf in Austria inferiori . . . . . 10099, 3.
Pacificus a Lapide, V. Rapp, Christophorus.
Pär, Alexander, Opera germanica quinque . . . . . 11441.
Palffy, Johannes comes de, Circulares evocatoriae ad nobilitatem Hungaricam 26. Januarii 1741 . . . . . 9212, 27.
Paludanus, Bernhardus, Epistolae ad S. Tengnagel . . . 9787[r, s, a, l].
Palude, Arnoldus de, Vaticinium de superventura desolatione . . 11418, 30.
Panfili, Cardinale, Sonnetti tre . . . . . 9938, 7.
Pannonius, Janus, Eranemus . . . . . 9977, 111.
Pansa, Caspar, Iter e Germania in Galliam, 1610, lat. et germ. 10446.
— Index orationum a variis auctoribus editarum . . . . . 9574.
— Repertorium juris alphabeticum . . . . . 10362.
— Excerpta de republica . . . . . 10574.
— Collectanea politica ex variis auctoribus . . . . . 9561.
— Excerpta pro illustrandis Sallustii et Taciti operibus . 9135—9137.
— Animadversiones in J. Bodini methodum ad facilem historiarum cognitionem . . . . . 9133.
— Excerpta ex auctoribus variis, praesertim ex recentioribus historicis . . . . . 9394.
— Adversaria sive variarum sententiarum etc. collectio . . . 9658.
— Excerpta miscella, loci communes etc. . . . . 9393.

Pantaleon, Heinricus, Quaestiones super Aristotelis opera physica . 10526.
Panvinius, Onophrius, De comitiis imperatoriis libri tres . . 9052. 9358.
Papebrochius, Daniel, Epistolae ad P. Lambecium . . . . 9712.
Papenhagen, Johannes, Epistolae ad H. comitem de Rantzau 9737$^{l, m \text{ et } n}$.
Papin, Johannes, Parricidii in reges detestatio . . . . . 9630, 9.
Papius, Johannes, Epistolae ad Hugonem Blotium . . . . 9737$^{s. 14-18}$.
Pappazzoni, Giovanni Evangelista, Tractatus de arte saltandi italicus . . . . . 11095.
Pappus philosophus, Secretum chymicum . . . . . 11427, 28.
Pardus, Johannes, Epistolae tres ad Act. Sinc. Sannazarium . . 9737^{e}.
Pariati, Petrus, Amore in Tessalia. Componimento da camera . 10260.
Pariginus, Christophorus, Particulare tam ad album quam ad rubeum . . . . . 11310, 5.
— Alfabeto apertoriale . . . . . 11310, 1.
— Summa minor seu Summetta, ital. . . . . 11310, 3.
— Opus de compositione magni lapidis Cythara seu Violetta appellatum, ital. . . . . 11310, 2.
Parisi, Luigi, Epistola ad P. Metastasium, qua dono dat. epistolas autogr. Marini et Guarini, 1776 . . . . . 10151, 3.
Parra, .. P., De distinctionibus quaedam . . . . . 10492, 7.
— Quaestio utrum naturaliter possit cognosci animas separatas sentire diuersa loca poenae etc. . . . . 10492, 8.
Parsimonius Constantiensis, Johannes, Carmen eleg. dubiis in rebus consilium a sapientibus et senibus petendum esse . . . . . 10139, 1.
Parsperg, .. Dr. de, Experimentum contra calculum . . . . 11251, 33.
Parthenopaeus de Reana, Hercules, V. Reana, Hercules Parthenopaeus de.
Partibus, Jacobus de, Summula ex Mesue libris excerpta . . . 11255, 12.
Pasquini, Pius Claudius, La liberalità di Numa Pompolio. Festa di camera per musica . . . . . 10255.
Pasquinis, Johannes de, Speculum anagrammaticum Austriacis et aliis speciebus repletum . . . . . 9979.
Patin, Carolus, Epistolae ad P. Lambecium . . . . . 9712.
Pavillon, .. Epitaphe de Guilleaume III. roy d'Angleterre . . 10303, 7.
Paulli, Simon, Epistolae ad P. Lambecium . . . . . 9712.
Pavone, Franciscus, Epitalamio in laude del matrimonio degli sposi Massimiliano e Maria Austriaci. Ottave rime . . . . 9981.
Payer, Wenceslaus, De thermarum Cubitensium seu Carolinarum virtutibus opus excerptum . . . . . 11205, 17.
Pazman, Petrus, Epistolae ad S. Tengnagel . . . . . 9737$^{r, s \text{ et } t}$.
Pecher, .. Magister, Annotata in Rhetoricam ad Herennium . . 11035, 4.
Peham, Christianus, Bergwerks-Erkundigung oder Nachricht vom Bergbau, Bergwerks-Beamten etc. . . . . 10930.
Pelagius Eremita, Ad Libanium Gallum de somniorum interpretatione libri tres . . . . . 10477.
— philosophus, De arte divina . . . . 11427, 6. 11453, 7. 11456.
Pellegrini, Domenico, Il convitto dalli Dei . . . . . 10108, 1.

Pellicier de la Forest, Johannes, Ad Leopoldum I. in obitum Margaritae conjugis consolatio dist. eleg. . . . . 10111, 1.
Pelzius, Gotthard, De materia et praeparatione lapidis philosophorum epistola, 1589 . . . . . 11347, 14.
Perbinger, Onophrius junior, Epistolae ad Hugonem Blotium 9737a. 14—18.
Perequé, Guilielmus de, Epistolae ad Hugonem Blotium . . 9737a. 14—18.
Pererius, Benedictus, Commentarius et quaestiones in libb. I—IV. Physicorum Aristotelis . . 10476. in libb. V—VIII. . 10478.
— Dictata in libros duos Aristotelis de generatione, 1566 . . 10470.
— Commentarius in octo libros Physicorum et in libros de coelo Aristotelis . . . . . 10509.
— Tractatus de generatione et corruptione . . . . . 10507.
— Commentarius et quaestiones in libr. I. Physicorum Aristotelis a. 1566 . . . . . 10491.
— Disceptatio immortalitatem animae rationalis ex signis cognosci posse . . . . . 10492, 2.
— Disputatio de potentia generativa a. 1564 . . . . . 10492, 1.
— Tractatio de ratione utiliter studendi . . . . . 10508, 1.
— In totam logicam quaedam prolegomena . . . . . 10508, 2.
Perez, Antonius, Avertimiento al duque de Lerma sobre como se ha de governar un priuado a. 1599 . . . . . 9535, 1.
Perger, Benedictus, Epistolae ad Hugonem Blotium . . . 9737a. 14—18.
Perneau, Vincentius, Veritas hermetica . . . . . 11391, 1.
Pernstain, Johannes a, Methodus procedendi in transmutatione metallorum, čech. . . . . 11133, 6.
Pers, Frà Ciro di, Raccolta della Poesia . . . . . 9986.
Person, Godefroy, Abrégé de la politique universelle . . . . 10462.
— 'Tabelle assiomatiche di guerra' sive excerpta e comitis de Montecuculli aphorismis bellicis . . . . . 10733.
Pertusati, Christophorus, Poëma italicum . . . . . 9954.
Pesolt, Hieronymus, Epistolae ad C. de Nidbruck . . . . . 9737[14].
Pessina a Czechorod, Thomas, Epistolae ad P. Lambecium . . 9712.
Petrarca, Franciscus, Poemata italica nondum impressa . . . 9952.
— Itinerarium ad Christi sepulchrum . . . . . 9477, 4.
— Tomaso, Liber ital. formularum medicarum, chemicarum etc. 11461, 2.
Petrascus, Nicolaus, V. Petrasch, Nicolaus.
Petrasch, Nicolaus, Epistolae ad S. Tengnagel . . . . . 9737[7, 8 a].
Petri, Henricus, Epistolae ad C. de Nidbruck . . . . . 9737[14].
Petritio, .. Gran., Dal secondo libro del sacro Regno . . . 10348, 10.
Petronius Arbiter, Satyricon fragmenta in linguam gall. versa. 10087.
Petrus, Ad Loysium rivalem de Ariadne . . . . . 9977, 14. 62. 90.
— Epigramma in portum navalem . . . . . 9977, 89.
— de Abano, Elementa magica . . . . . 11294, 2.
— De venenis excerpta . . . . . 11240, 34.
— Aponensis, V. Petrus de Abano.
— Chirurgus, Unguentum ad uulnera antiqua . . . . . 11255, 11.
— de Duisburg, Chronicon rerum Prussicarum . . . . . 9093.
— episcopus Herbipolensis, Epistolae ad P. Lambecium . . 9712.

Petrus, Hispanus, Remedium ad calculum . . . . . 11200, 19.
— Syrupus ad morbum gallicum . . . . . 11200, 84.
— Lombardus, Receptarium excerptum . . . . . 11182, 21.
— abbas Parthenopolitanus, Epistolae ad H. comitem de Rantzau 9737$^{h, m \text{ et } t}$.
— de Vincentia, Oratio pro capessenda expeditione contra infideles . . . . . 9606, 7.
— de Vineis, Querimonia Friderici imperatoris . . . . . 9798.
— Epistolae e codd. mss. bibl. pal. Vindob. . . . . 9721 et 9722.
— Epistolae triginta octo e cod. 476 (Eug. Q. 9) exscriptae. 10257*.
— Epistolae 22—76 e cod. 476 (Eug. Q. 9) exscriptae . . 10257.
— Index epistolarum . . . . . 10262.
Peucer, Caspar, Practica in aula electorali Dresdensi a. 1566—1600 . . . . . 11163.
— Epistolae ad C. de Nidbruck . . . . . 9737$^{i \text{ et } k}$. 10364, 8. 12.
— De erigendis figuris coeli . . . . . 10646, 2.
Peurbach, Georgius de, Computus . . . . . 10621, 2.
Peusser, .. Dr., Remedium ad praeservandos oculos . . . . 11251, 30.
Pezzen, Bartholomaeus, Epistolae ad Hugonem Blotium . . 9737$^{s. 14—18}$.
Pfaff, Martinus, Remedium contra tabem alicuius membri . . . 11251, 25.
Pfeffinger, Johannes, V. Ziegler, Bernhardus.
Ph. R., Relation burlesque de l'entreprise des Francois et des Espagnols sur la Caroline . . . . . 10777, 2.
Phaedro, Georgius, V. Rodoch, Georgius Phaedro de.
Phedro, Georgius, V. Rodoch, Georgius Phaedro de.
Philalethes pseud., Pasquillus germanicus de rebus helveticis . 9381.
Philelphus, Franciscus, Ex epistolis quaedam . . . . . 11240, 33.
Phileticus, Martinus, Carmen elegiacum ad Federicum Urbinatem propempticum cum Theocriti idylliis in versus latinos translatis . . . . . 9977, 115.
— Elegia inscripta 'de vita Theocriti' in libro de poëtis antiquis' . . . . . 9977, 114.
— Septem disticha ad Eucharium Argirium impressorem . . 9977, 117.
Philibertus Francigena, Fragmentem visionis rhythmicae . . . 10124*, 6.
— Visio in rhythmos germ. versa . . . . . 10100^{a}, 18.
Philippus dux Cliviae, Tratatus de re bellica, germ. 10899, 1. 10900, 1. 10901, 1. 10902. 10949. 10981.
— Landgrafius Hassiae, Schreiben an Karl V. seiner Erledigung halber, 1547 . . . . . 9363, 17.
— Comes Hanoviae et Liechtenbergii 'Neuwe ordnung zu nutz vns. herschaft Liechtenberg vndertonen a. 1543' . . . 9012.
— II. a Flersheim, episcopus Spirensis, Epistola, qua indicit visitationem a. 1548 . . . . . 9134.
Phischer, Johannes, V. Fischer, Johannes.
Phlugg, Johannes, Epistolae ad Hugonem Blotium . . . . 9737$^{s. 14—18}$.
Piccinardi, Johannes Ludovicus, Poëma italicum . : . . . 9954.
Piccolomini, Franciscus, Lectiones in librum I. Physicorum Aristotelis, a. 1568 . . . . . 10458, 2.
— conte Francesco, Orazione accademica . . . . . 10108, 2.

Pichler, S. J., Josephus, Prophetiae variae collectae . . . . . 10067.
Pico de Mirandola, Johannes, De magia naturali et de cabala disputatio . . . . . 10643, 3.
Pighius, Stephanus Vinandus, Mythologia τῶν ὁρῶν i. e. quattuor partium anni . . . . . 9552, 1.
Pigna, .. Dall' Historia de' Principi d'Este . . . . . 10348, 11.
Pincius, Ludovicus, Epistolae ad H. comitem de Rantzau . 9737[l, m et n].
Pinczius, A. Cornelius, Remedia ad diversos morbos . . . . 11251, 38.
Piligrinus archiepiscopus Salisburgensis, Codex diplomaticus monasterii S. Petri Salisburgensis . . . . . 9273, 2.
Pio, Giliberto marchese, Orazione accademica . . . . . 10108, 2.
Piperarius, Hieronymus, Formulae ital. et germ. litterarum collybisticarum, a. 1561 . . . . . 10939.
Pisnicz, Sigismundus Dominacius a, Roma seu Antiquitatum Rom. fasciculus . . . . . 9440. 10163.
Pistorius, Johannes, Responsio ad litteras Johannis Jacobi Grynaei, a. 1588 . . . . . 9344.
— Epistolae ad S. Tengnagel . . . . . 9737[r, s et t].
— Martinus, Opus germ. de arte et disciplina militari rubricatum 'Forma und Ordnung eines Kriegsbuchs' etc. . . 10897.
— Otto, Epistolae ad Hugonem Blotium . . . . . 9737[z, 14–18].
Pius II. papa sive Aeneas Sylvius Piccolomini, Proverbia in linguam gall. versa . . . . . 10139, 2.
— Historia Austriae . . . . . 9020, 1.
— Fragmentum de rebus gestis Friderici III. imp. . . . . 9027, 1.
— Tractatus de potestate caesarea e cod. pal. 8832 descriptus 9789.
Pizarro, Abraham Israel, Discursos y exposiçiones sobra la Vera de Jeudda Batiçinio del Patriarcha Jahacob . . . . 10343.
Pizzini conte pal. di Turbergh, Bartolomeo, Il Genio adoratore alla sacra Maestà Cesarea di Margherita Imperatrice . 10302.
Plantinus, Christophorus, Epistolae ad Hugonem Blotium . 9737[z, 14–18].
— Epistolae ad J. Sambucum . . . . . 9736.
Plato, Apologiae Socratis versio latina mutila . . . . . 11324, 2.
Pledl, Wolfgangus, Libellus de studiorum ratione, via ac methodo conventui Manseensi dicatus a. 1551. . . 10472. 10473. 10474.
Plempius, Fortunatus Vopiscus, Medulla medicinae aristotelicae dogmaticae ex fundamentis medicinalibus in compendium contracta . . . . . 11002.
Pleunis, Fridericus, Epistolae ad S. Tengnagel . . . . . 9737[r, s et t].
Plouuier Flander, Johannes, Erasmi Roterodami de morum civilitate libellus elegiaco carmine redditus . . . . . 10464.
— Philippi II. regis Hispaniarum et Annae archiducissae Austriae epithalamium a. 1570 . . . . . 10035.
Pocobello, Johannes, Epistolae ad P. Lambecium . . . . . 9712.
Podenstein, Thomas, De nativitate Christi, harmonia 12 vocum 9814, 4.
— 'Cantilena a XI' Matthiae imp. natalibus feriis a. 1617 consecrata . . . . . 9814, 5.
— Xenium musicale Matthiae Imp. dedicatum . . . . . 9814, 3.

Podestà, Johannes Bapt., Epistolae ad P. Lambecium . . . . 9712.
— Notata in linguam turcicam . . . . . 9644.
Podius, Milanutius, Opusculum de medicina Galeni et arte alchymica . . . . . 11367.
Pogarell, Johannes Caspar von, De jure Imperatoris in causis matrimonialibus etiam Protestantium ordinum rite judicandi, germ. . . . . 9244.
Poggio, Michaël de, Poëma italicum . . . . . 9954.
Polaeus, Christophorus, Epistolae ad Hugonem Blotium . . 9737$^{z. 14—18}$.
Polheim, Reimprecht liber baro a, Epistolae ad S. Tengnagel . 9737$^{r, s et t}$.
Politus, Johannes, Epistolae ad H. comitem de Rantzau . . 9737$^{l, m et n}$.
Poll, Nicolaus et Johannes filius, Compendium aegritudinum causas earumque remedia continens . . . . . 11410.
Pollio, .. Dr., Remedia ad diversos morbos . . . . . 11251, 41.
— Everardus, Epistolae ad Hugonem Blotium . . . . . 9737$^{z. 14—18}$.
Pomeresche, Johannes, Florilegium legum 365 nobilissimarum ex utroque jure . . . . . 10330, 2.
Pompejani, Franciscus, Repete dato ad uno Sibarita il quale ardi fare alcune maligne riflessioni al panegirico dell' abate Bonini intitolato 'Il ritratto dell' imperatrice Claudia 1675' 9990.
Pontanus, Jacobus, Oratio pro studiis litterarum . . . . . 9838, 10.
— De Christi vincentis triumpho elegiacum carmen . . . . 9838, 1.
— Elegia in philosophiam . . . . . 9838, 15.
— Oratio de S. Hieronymo academiae Dillinganae patrono . 9838, 2.
— Dialogus metricus inter Stratoclem discipulum et Eubulum praeceptorem . . . . . 9838, 8.
— Jovianus, Versus hendecasyllabi, ut relicto poëtarum studio sequatur puellas . . . . . 9977, 97.
— Elegia seu lusus de Cupidine e graeco latinus . . . . 9977, 26.
— In discessum Alfonsi elegia . . . . . 9977, 123.
— Carmen in laudem regis Alfonsi . . . . . 9977, 125.
— Epithalamium Leonorae Arragoniae ad Fr. Minutulum . . . 9977, 127.
— Epigramma de matre, quae gemellos pariens mortua est . 9977, 60.
— Johannes Jovius, Excerpta e libro VIII. de rebus coelestibus 11239, 1.
Ponte, Dominicus a, Tractatus de lapide physico-minerali pro transmutatione metallorum . . . . . 11376, 2.
— Hieronymus de, Epistola hisp. ad Caes. Leopoldum I. praemittenda operi: 'Historia divina y profana' . . . . 9022, 7.
Popowitsch, J. S. V., Praelectionum de orthographia germanica fragmenta . . . . . 9507, 2.
— Lexicon orthographicum germanicum Ant. Wasserthal colligente . . . . . 9502 et 9503.
— De orthographia germanica collectanea . . . . . 9542 et 9543.
— Varia collectanea de lingua germanica ejusque dialectis ab Antonio Wasserthal disposita . . . . . 9506.
— Symmicta de dialectis germanicis nec non de orthographia sine ulla methodo disposita . . . . . 9541.
— De dialectis linguae germanicae . . . . . 9506, 4.

Popowitsch, J. S. V., Vocabula austriaca et styriaca ordine alphabetico disposita Ant. Wasserthal colligente . . . 9504 et 9505.
— Vocabula Halensia, Jenensia et Gerana etc. . . . . 9506, 5.
— Vocabula linguae germ. peregrina . . . . . 9506, 3. et 6.
— Vocabula germ. sono affinia . . . . . 9506, 2.
— Vocabula germ. significatione affinia . . . . . 9506, 1.
— Synonyma praecipue technica et naturalia germanica . . 9507, 1.
Poppen, Johannes Antonius a, Relatio de S. R. Imperii reliquiis et ornamentis . . Norimbergae asservatis . . . . . 9101.
Porschius, Henricus, Epistolae ad Hugonem Blotium . . . 9737[a. 14–19].
Porta, Johannes Baptista, Von heimlicher Schrift . . . . . 11281, 3.
Portner, Johannes Albertus, Epistolae ad diversos et diversorum ad eundem . . . . . 9748, 2.
— (?) Orationes quattuor ad Leopoldum I. Imp. . . . . 9604.
Portugal, Guilelmus, Epistolae ad S. Tengnagel . . . . . 9737[r. s et].
Postello, Gulielmo, Le prime Nove dell' altro mondo . . . . 10316.
Posthius, Johannes, Epistolae ad Hugonem Blotium . . . . 9737[a. 14–19].
Poullain, Valentinus, Epistolae ad C. de Nidbruck . . . . . 9737[r et s].
Poyssel, Udalricus, De arte sacra liber, germ. . . . . 11347, 15.
Prämer, Wolf. Guil., Explicatio rhyth. germ. cuiusdam emblematis 10225.
— Commentarius rerum in arbore monarchica contentarum, lat. et germ. . . . . 10161.
— Compendium architecturae militaris id est Kurtzer . . Methodus der Fortification . . a. 1661 . . . . . 10809.
Praetorius, Balthasar, Epistolae ad Hugonem Blotium . . 9737[a. 14–19].
— Johannes, In hypotheses Peuceri annotatiunculae quaedam traditae in Acad. Wittebergensi a. 1572 . . . . . 10641, 1.
Pramper da Vdene, Narcisso, Specchio de verità nuovamente composto . . . . . 10519.
Prasch, Joh. Lud., Epistolae ad P. Lambecium . . . . . 9712.
Prato, Johannes de, Epistolae ad T. Brahe . . . . . 10686[m].
Pratoveteri, Antonius de, Nova feudorum compilatio 10439
Prayten, Conradus de, Remedia ad ulcera inveterata crurum, germ. 11251, 47.
Precht, Georgius, Epistola qua Maximiliano II. carmina: 'Genethlia J. Ch.' et 'de tribus magis' dicat . . . . . 9863.
Predler, Wolfgangus, Epistolae ad Hugonem Blotium . . . 9737[a. 14–19].
Preuschoff, Johannes, Epistolae ad Hugonem Blotium . . . 9737[a. 14–19].
Preuss sive Preusse, Elias, Epistolae ad Hugonem Blotium . 9737[a. 14–19].
— Thema genethliacon Rudolphi II. Imp. expositum . . . . 10553.
— Judicium astrologicum in usum Heinrici Rantzovii . . . 11449, 1.
Prigglmaier, B., Epistolae ad S. Tengnagel . . . . . 9737[r. s et].
Primisser, Johannes, Versuch einer griechischen Sprachlehre zum Gebrauche der grösseren Schüler . . . . . 9560.
Prins, Daniel, Epistolae ad Hugonem Blotium . . . . . 9737[a. 14–19].
Prisnitz, Sigism. Dom. a, V. Pisnitz, Sigismundus Dominacius a.
Proclus Lycius Diadochus, Commentarius in Platonis Alcibiadem 10056, 3.
— Commentarius in Parmenidem Platonis ad modum epitomes in latinam linguam conversus . . . . . 10414.

Prudeker, Michael, Carmen elegiacum, quo archiduci Ferdinando Tirolensi de adventu gratulatur a. 1585 . . . . . 9886.
Prüeschenk, Sigismundus, Epistolae ad Maximilianum I. Imp. a. 1472—1494 . . . . . 10100[b].
Prunner, Johannes, Epistolae ad Hugonem Blotium . . . . 9737[z. 14—18].
Prutenus, Paulus, Annotationes in librum Aristotelis de interpretatione . . . . . 10454, 16.
— Annotationes in Porphyrium . . . . . 10458, 3.
— Annotationes in introductoriam Francisci Toledi S. J. in Aristotelis dialecticam . . . . . 10498.
— Prolegomena in universam logicam . . . . . 10497.
— De genere . . . . . 10497, 4.
— Liber de universis . . . . . 10497, 8.
— Categoriarum liber . . . . . 10499.
— Tractatus de secundis notionibus . . . . . 10497, 2.
Psellus, Epistola ad patr. Xiphilinum de auri confectione . . . 11427, 35.
— Michaël, V. Michaël Psellus.
Ptolemaeus, Claudius, V. Ptolomaeus, Claudius.
Ptolomaeus Arphasis rex Aegypti, Tabula paraenetica . . . 10633.
— Claudius, Planisphaerium a Marco Beneventano recognitum ex editione Rom. a. 1507 . . . . . 10905, 4.
— Opus magnae constructionis seu Almagestum a Georgio Trapezuntio e graeco in lat. sermonem translatum . . . 10903.
Puchfeldner, Hans, Kunstbuech der Gartnerey . . . . 10788. 10830.
Puechfeldner, Hans, V. Puchfeldner, Hans.
Pühring, Sebastianus Wietz liber baro a, V. Wietz lib. baro a Pühring, Sebastianus.
Pürckheimer de Pürckenau, Wolfgangus, Album amicorum . . 9923.
Purkircher, Georgius, Epistolae ad Hugonem Blotium . . 9737[z. 14—18].
Pynacker, Cornelius, Epistolae ad Hugonem Blotium . . . 9737[z. 14—18].
Pyrchbach, Caspar, Ordinationes . . . . . 11139.
Quenin de La Vigne, Dominicus, Disegni delle slittade venti in Vienna celebrate da Caualieri . . . . . 10886.
— Marche des 40 trainaux menées par 4 guides . . . . 10780.
— Libro di combattimento intitolato la destruzzione di Troia 10796.
— Libro di Carozello . . . . . 10790.
— Varie figure di Tornei delineate . . . . . 10789.
Quesnel, Paschasius, Epistola ad P. Lambecium de operibus S. Leonis . . . . . 9181, b.
Questelius, Caspar, Epistolae ad P. Lambecium . . . . . 9712.
Questenberg, Gerhardus et Hermannus, Epistolae ad S. Tengnagel 9737[r, s et t].
Quingerbachius, M., Tinctura . . . . . 11428, 3.
Quintilianus, Excerpta . . . . . 11240, 32.
R. F. F. M. S., Saturnia Regna sive magisterium per hermeticas positiones digestum . . . . . 11291.
Rader, Matthaeus, Epistolae ad S. Tengnagel . . . . . 9737[r, s et t].
Radicius, Fridericus, Libellus de hostium exercitibus dissolvendis et rumpendis . . . . . 11025.

Raglivius sive Baglivius, .. Medicina statica Romana . . . . 11100, 5.
Ragonan, Nicolaus de et Ernestus Fridericus lib. bar. a Borgsdorff, Consilium germ. Leopoldo I. Imp. a. 1685 datum qua ratione Buda et Neoselium Turcis adimi possint . 10965.
Rajcsányi, Adamus, Maria Ludovici I. Hungariae regis filia in Maria Theresia rediviva, 1740 . . . . . 10037[8].
Raimarus Ursus, Nicolaus, Tractatus germ. de regula Cossa seu Algebra . . . . . 10943.
Raimundus de Montepessulano, Tractatus de consilio . . . . 9599.
Rain, Joh. Frid. liber baro a, Apologia lapidis veri philosophorum 11370.
— Philosophiae naturalis hermetico-chymico-magicae libri I—XIII. . . . . 11488—11500.
— Compendium duorum voluminum de arte et artista, de confectione mercurii, de sulphure albo, de tinctura etc. . . 11406.
— Liber Praxeos .. hermetico-chymicae . . . . . 11473—11483.
— Theoria et praxis lapidis philosophorum . . . . 11395—11396.
— Septem Sigilla Philosophorum . . . . . 11484.
— Summarium naturae et artis (chemicae) . . . . . 11456.
— Processus de lapide philosophorum . . . . . 11485.
— Processus lapidis philosophorum prout ab .. Hermete .. conscriptus fuit . . . . . 11487.
— Tinctura auri in auro vulgari etc. . . . . 11486.
— Contenta apocalypsis Hermetis, germ. . . . . 11323[4].
Rambaldis, Benvenutus de, Liber Augustatis usque ad Wenceslaum continuatus . . . . . 9377.
Ramell, Heinricus, Epistolae ad H. comitem de Rantzau . . 9737[4, m. a.].
Raming, Godofridus de, Epistolae ad Hugonem Blotium . . 9737[2. 14—18].
Ramoni, .. abate, Lettera al cardinale Coscia, rhythmice . . . 9939, 5.
Rangenburg, Gaspar Pansa a, V. Pansa, Gaspar.
Ranzanus, Petrus, Epitome rerum Vngaricarum . . . . . 9059, 5.
Rantzau, Heinricus comes de, Commercium litterarum . . . 9737[5, m. a.].
— Adversaria autogr. de judiciis astrologicis variorum . . . 11449, 1.
— Carolus et alii comites de, Epistolae ad H. comitem de Rantzau . . . . . 9737[5, m. a.].
Rantzovius, Heinricus comes, V. Rantzau, Heinricus comes de.
Rapp, Christophorus, Homo politicus hoc est consiliarius novus, officiarius et aulicus secundum hodiernam praxin . . . 10335.
Rappach, Ernestus comes a, Arcana cuiuscunque generis . . . 11433.
Rasquin, Jacobus, Litterae, quibus petit personas ordinis Carthusiensis ducere in Indiam pro aedificanda domo ibidem . 10927, 3.
Rath, Hieronymus, Epistolae ad S. Tengnagel . . . . . 9737[7, s. a.].
Rauch, Andreas, Moduli musicales cantilenae lugubris in funere Reginae Khislin, 1620 . . . . . 10100[6], 33.
— Christophorus, Zu allen Lamschaden 11182, 29
— Johannes, Applausus in Leopoldi I. cum Claudia Felicitate sponsalia, carmen heroicum . . . . . 9999.
Rautenstein, Joh. Em., Epistolae ad P. Lambecium . . . . 9712.
Raymris Alemanus, Opus chymicum . . . . . 11452, 2.

Raymundus Veronensis, Annibal, De ea stella discursus, quae Nou. et Dec. mensibus 1572 tantam adtulit admirationem 10913, 1.
— Paternae reprehensiones in sententiam Th. Hagecii ab Hagek super suam nouam stellam in cathedra Cassiopeae existentem . . . . . 10913, 2.
Rayser, Justinus Hiob, Regia Maiestas armata ac togata militia debet esse decorata . . . . . 10525.
Reana, Hercules Parthenopaeus de, De vita et moribus principum, qui regnaverunt in Latio a diluvio . . . . . 9687.
Rechberg, Anastasia de, Epistolae ad Hugonem Blotium . . 9737$^{z. 14—18}$.
Rechenberg, .. de, Puluis contra pestem et febres . . . . 11200, 80.
Reggio, Is., Epistola ital. ad B. Matteucci, qua offert Petri Metastasii epistolas novem comitissae de Torres a. 1761 scriptas pro pretio 100 fl. a. 1852 . . . . . 10269*, 2.
Reginaldus, Simon, V. Regnault, Simon.
Regnault, Simon, Prolegomena in geographiam . . . . . 10645, 4.
— Sphaerae G. Buchanani Scoti libri primi annotata collecta 10645, 2.
Reich, Wernherus, Arcanum probatum artis transmutatoriae . . 11133, 12.
Reiffenberg, Maria Antonia de, Carmen gratulatorium germ. ad Josephum I. Imperatorem in diem sponsalium . . . . 9967.
Reignier, .. abbé, Poesies diverses . . . . . 10243 et 10244.
Reineccius, Reinhardus, Epistolae ad Hugonem Blotium . . 9737$^{z. 14—18}$.
— Reinerus, Epistolae ad J. Sambucum . . . . . 9736.
— Epistolae ad H. comitem de Rantzau . . . . . 9737$^{l, m \text{ et } n}$.
Reisacher, Bartholomaeus, Ordinationes . . . . . 11139.
— Tabulae quantitatis dierum et noctium pro latitudine polari Pragae supputatae . . . . . 10625.
— Judicia astrologica genethliacorum archiducum Austriae Maximiliani II. Imp. filiorum et filiarum, a. 1564 . . . . 10754.
Reising, Johannes Heumann, Artificia alchymica, germ. . . . 11450.
Relinger, Ulricus, Ein Wasser für den Husten . . . . . 11182, 42.
Remex, Gratius Hippophilos, Introductorium geomanticum . . . 10686^{i}, 1.
Remigio Fiorentino, Dalli considerationi ciuili . . . . . 10348, 5.
Remus, Georgius, Epistolae ad S. Tengnagel . . . . . 9737$^{r, s \text{ et } t}$.
— Quietanus, Johannes, Consilium med. archiduci Leopoldo a. 1622 datum . . . . . 11156, 2.
— Historia morbi, quo archidux Austriae Leopoldus a. 1622 fuit affectus . . . . . 11156, 1.
Renninfelder, Urbanus, Epistolae ad Hugonem Blotium . . 9737$^{z. 14—18}$.
Renspergensis, Nicolaus, V. Rensperger, Nicolaus.
Rensperger, Nicolaus, Practica auf das Jahr 1570 . . . . 10593.
Rentorff, Ebaldus, Epistolae ad Hugonem Blotium . . . . 9737$^{z. 14—18}$.
Rettler, Johannes, Epistolae ad Hugonem Blotium . . . . 9737$^{z. 14—18}$.
Reuchel, Paulus, Epistolae ad Hugonem Blotium . . . . 9737$^{z. 14—18}$.
Reuchlin, Johannes, Epigramma in Casselium infirmum . . . 9889, 1.
Reusner, Hieronymus, Formulae medicae . . . . . 11072, 1.
— Nicolaus, De symbolis imperatorum etc. . . . . 11362.
— Epistolae ad H. comitem de Rantzau . . . . . 9737$^{l, m \text{ et } n}$.

Reutter, David, Process, wie er zu Dresden Gold gemacht . . 11334, 3.
— Chymische Processe . . . . . 11428, 44.
Reysacher, Bartholomaeus, V. Reisacher, Bartholomaeus.
Rhazes, Collectio in nonum Almansoris . . . . . 11177, 3.
— Aphorismi de aegritudinibus puerorum et de casibus excerpti . . . . . 11240, 47.
Rhenanus, Nicolaus, Epistolae ad Hugonem Blotium . . . 9737z. 14—19.
Rhodochaeus, Georgius Phaedro, V. Rodoch. Georg. Phaed. de.
Rhodomannus, Bartholom., Epistolae ad H. comitem de Rantzau. 9737b—cc.
Rhoen, Henricus Jos., V. Roen, Henricus Josephus.
Ricardus Anglus, Sermo de transmutatione metallorum, čech. . 11133, 5.
Riccard, Vincentius, Epistolae ad S. Tengnagel . . . . . 9737r, s—t.
Riccardi, Alessandro, Zibaldone di considerationi, che difendono ovvero offendono la verità . . . . . 10423—10424a.
Riccio, Leonardus de, Epistola ad Nic. Forlosiam . . . . . 10214i, 3.
Riccius, Paulus, Epistola ad Joh. Fabrum episc. Vindob. . . . 9737r.
Richefort, Harmonia musicalis in 'Exaudiat dominus orationes vestras' . . . . . 9814, 11.
— Harmonia musicalis in 'Jam non dicam vos servos' . . . 9814, 10.
Richter, Johann, Lagon Artilleriae oder Documenta der Ernst- und Lust-Feuerwerks-Kunst . . . . . 10828.
— Simon, Chym. Process . . . . . 11428, 42.
Rimaszombathy, Stephanus, Epithalamium in solemnitates nuptiarum Josephi I. . . . . 10104.
Rimbertus, S., Vita S. Anscharii archiepiscopi Hamburgensis . 9372*, 1.
Rinaldus, Phil., Epistolae ad S. Tengnagel . . . . . 9737r, s—t.
Ripley, B. G., Cantilena de chrysopoeia . . . . . 11133, 26.
— Duodecim portae ad artem philosophiae . . . . . 11133, 27.
— Aliquot practicae . . . . . 11133, 24.
— Opera alchymica . . . . . 11133, 17.
— Terra terrae . . . . . 11133, 21.
— Concordantiae Raym. Lulli et Guidonis philos. graeci . . 11133, 22.
Risenpach, .. Dr. de, Experimentum ad ardorem urinae . . . 11251, 32.
Ristori detto Mezzetino, Antonio, La superbia abbatuta da un generoso rè . . . . . 9941.
Rittershusius, Conradus, Epistolae ad Hugonem Blotium . 9737z. 14—19.
— Praelectiones in L. contractus 23. ff. de Reg. Jur. . . . 10319.
— Epistolae ad S. Tengnagel . . . . . 9737r, s—t.
Riva, Francesco marchese, Raccolta delle razze di cavalli le più distinte che concorrano alla fiera di Rouigo . . . . 10129.
Rivetus, Andreas, Epistolae autogr. ad Cl. Salmasium . . . . 10093.
Rivière, N., Dictata in quattuor libros Institutionum Imp. a Joh. Georgio de Freyberg excepta a. 1633 . . . . . 10349.
Robert, Jacob, Axioma ex L. foramen ff. de servit. urb. praedior. 10385.
Robertus, Frater O. Praed., Vaticinium . . . . . 11413, 57.
Rodoch, Georgius Phaedro de, Descriptio adversae dispositionis ac symptomatum reginae Catharinae uxoris Sigismundi II. Poloniae regis repudiatae propter sterilitatem, 1567 . . 11126*.

Rodoch, Georgius Phaedro de, Chirurgia minor, germ. . . . . 11288.
— Chym. Process . . . . . 11428, 36.
Roen, Henricus Josephus, Duae epigrammatum centuriae . . . 10148.
— Carmina in celebrandas Leopoldi I. imp. et Margaritae nuptias . . . . . 9885.
Röthlein, Franciscus Antonius von, Kleiner Versuch des Frühlings aus der Beschreibung Thomsons in Verse gesetzet 11462.
Roeus, Petrus de, V. Rotis, Petrus de.
Rogatz, Christoph., Pyrotechnia tam bellica quam ludiera, germ. 11256.
Rogers, Daniel, Epistolae ad H. comitem de Rantzau . . . 9737$^{l, m \text{ et } n}$.
Roillier, J., Dictata in Codicis lib. III. tit. de rei vindicatione 10386, 3.
— Annotationes in Cod. Lib. IV. Tit. 1—6 et 10—19. . . 10368, 2.
— Annotationes in Codicis tit. de pignoribus . . . . . 10378, 16.
— Explicationes posteriorum legum tituli Pandectarum de verborum obligationibus a G. de Nydbruck exceptae . . . 10377, 12.
— Exegesis tituli 26. libri 2. Decretalium a G. de Nydbruck excepta . . . . . 10371, 3.
— In Decretalium Gregorianarum lib. III. tit. 15 explicatio a G. de Nydbruck excepta . . . . . 10377, 9.
— Praelectiones in Decretalium titulum de accusationibus . . 10380, 11.
— Praelectiones in Decretalium titulum de rescriptis . . . 10380, 10.
— Enarratio libri re conjuncti II. de Legat. 3 . . . . . 10381, 21.
— Commentarius in titulum de pactis in VI. decretalium a. G. de Nydbruck exceptus . . . . . 10371, 5.
— Explicatio cap. Dispendia § reus quoque de rescriptione in 6. de materia reconventionis a G. de Nydbruck excepta 10377, 8.
— Tractatus de jure emphyteutico a G. de Nydbruck exceptus 10377, 7.
Roland, Ludovicus, Oratio in aula regia Cameracensi ad academicos . . . . . 9630, 30.
Rollenhagen, Georgius, Epistolae ad H. comitem de Rantzau 9737$^{l, m \text{ et } n}$.
Rollier, Johannes, V. Roillier, Johannes.
Romano, Agostino Cesareo, L'arte del nauigare . . . . . 10779.
Romelius Africanus, Gabriel, V. Ripley, Benedictus Georgius.
Roncani, Guilelmus, La ruota della vana et auuersa Fortuna inchiodata dalla virtù della uera e felice . . . . . 10246.
Rorarius, Hieronymus, Decem dialogi morales . . . . . 9597.
Rorbach, Bernhardus, Wasser in Zeit der Pestilentz, Latwerig . 11233, 7.
Rosapachius, Johannes Wilhelmus, V. Rosenbach, Joh. Wilhelm.
Roselli, Alexander, Comoedia quae Melanthia inscribitur . . . 9913.
Rosenbach, Johannes Wilh., Isocraticae orationis ad Nicoclem paraphrasis poëtica . . . . . 10118, 2.
— Acclamationes tres gratulatoriae Matthiae, cum Francofurti Solennia Imperialia conferentur . . . . . 10118, 1.
— Carmen germanic. ad Imperatricem Annam Matthiae Imp. uxorem . . . . . 10118, 3.
Rosenberg, Petrus Wock de, Epistolae ad Hugonem Blotium 9737$^{s. 14—18}$.
Rosenholm, Oligerius Rosenkranz de, V. Rosenkranz de Rosenholm, Oligerius.

Rosenkranz, Fridericus, Epistolae ad H. comitem de Rantzau 9737[l, m, n].
— de Rosenholm, Oligerius, Carmen in laudes T. Brahe . . 10686[a].
Rosinus, Petrus, Epistolae ad Hugonem Blotium . . . . 9737[s. 14—18].
Rossar, Fabr. Ben., Epistolae . . . . . 11434.
Rossetti, P. Marcus, Sonetti due per esaltazione a Doge di Venezia del Serenissimo M. Foscarini . . . . . 10247.
Rossi, Nicolaus, Epistolae . . . . . 9737[m], 1.
Rossini, Marcus Antonius Barutti dictus, V. Barutti dictus Rossini, Marcus Antonius.
Rossoni, Dinus, Tractatus de I. et II. Decreto . . . . . 10369, 14.
Rosweydus, Heribertus, Epistolae ad S. Tengnagel . . . . 9737[r, s et t]
Rotenburgius, Nicolaus Sueuus, Symbola Romanorum Imperatorum occidentis et orientis, regumque Hispaniarum, Galliarum, Anglorum etc. . . . . 10115.
Rotenfels, Philippus a, Paraphrasis psalmi 114. carmine latino redditi . . . . . 10075, 1.
Roter, Severinus, XLIX vorneme Städte, Schlösser und Clausen . . 9238.
Rothmaler, Ludovicus, Secretum chymicum, germ. . . . . 10214[l], 8.
Rothmann, Christophorus, Tabula observationum stellarum fixarum a. 1586 . . . . . 10686[a].
Rothschitz, Georgius de, Methodus tractandarum litium, germ. . 9407.
Rotis, Petrus de, Dissertatio de rebus earumque diversitate in negotiis humanis etc. . . . . 10683.
— Epistolae ad C. de Nidbruck . . . . . 9737[i et k].
Rott, Wolfgangus, Secreta chymica et technica omnis generis in quinque libros distributa, germ. . . . . 10916.
Rotwenius, Thomas, Epistolae ad Hugonem Blotium . . . 9737[s. 14—18].
Rover, Hermannus, Catalogus consulum et senatorum Hamburgensium ab a. 1190 usque ad a. 1534, ab aliis continuatus usque ad a. 1624 . . . . . 9139, 2.
Rousseau, Jean Baptiste, Oeuvres diverses, 1710 . . . . . 10006.
— Poesies diverses . . . . . 10243 et 10244.
— Epigrammes libb. II. et Epigrammes diverses . . 1710—1713 . . . . . 10282.
— Odes sacrées et autres oeuvres en vers . . . . . 10200.
Roxas, Christophorus episcopus Neostadiensis, Relatio de negotio reconciliandarum confessionum . . . . . 9313.
Roy, Petrus Franciscus, Carmen nuptiale in honorem Leopoldi I. Imperatoris et Eleonorae Magdalenae Theresiae a. 1676 . 10249, 1.
Rubach, Bernhardus, Processus in pustulis, germ. . . . . 11182, 38.
Rubin, Michaël, Gratiarum actio dum declararemur magistri, a. 1583 . . . . . 9838, 20.
— Gratiarum actio cum renunciaremur baccalaurei . . . . 9838, 19.
— In natalem diem Antonii Balduini carmen elegiacum . . 9838, 18.
— Asclepiadaeum carmen de assumptione B. M. V. . . . . 9838, 17.
— Ode sapphica ad Johannem Cellarium . . . . . 9838, 14.
— In Turnum Rutulorum ducem epitaphium metricum . . . 9838, 11.
Rudbertus monachus, Historia hierosolymitana . . . . . 9779, 2.

Rudolphus I. imperator, Epistolae 147 cum adjunctis duobus diplomatibus et privilegiis a. 1672 transscriptae . . . . 9351.
— Epistolae operibus Seifridi Claraevallensis Austriae abbatis transscriptae etc. . . . . 9720.
— Litterae, quibus Ludovico comiti palatino Rheni et duci Bavariae, siquid sibi humani contigerit, committit Austriam et Styriam custodiendas et conservandas . . . . . 9805, 2.
— II. imperator, Epistolae ad Hugonem Blotium . . . . 9737$^{s. 14-18}$.
— Condemnatio cubicularii Hier. Makowsky de Makowa . . 10100, 6.
— Diploma, quo confirmat jura ac privilegia ab antecessoribus Hungariae regibus oppido Owar concessa d. d. 17. Martii 1578 . . . . . 9068.
— Codex epistolaris . . . . . 9084.
— Epistolae in Hispania a 10. Maii 1564 usque ad 5. Dec. 1567 scriptae . . . . . 9103.
Ruellis, Fursaeus a, Epistolae ad Hugonem Blotium . . . 9737$^{s. 14-18}$.
Rumelin, Bernhardus, Epistolae ad Hugonem Blotium . . . 9737$^{s. 14-18}$.
Rumpff, Wolfgangus, Epistolae ad Hugonem Blotium . . . 9737$^{s. 14-18}$.
Rumpolt, Marcus, Liber de arte coquinaria germ. . . . . 11445.
Rustelli, Luigi Ferdinando de, Istruzione al Sr. de Peroni . . 9742, 11.
Ruzius, Laurentius, Liber marescalciae seu hippiatriae . . . . 11194.
Sachs, Hans, Lobspruch auf die Stadt Nürnberg . . . . . 9005, 2.
— Ein Gespräch der Götter die Zwietracht des Röm. Reichs betreffend . . . . . 10100^{a}, 43.
Sager a Gisenhagen, Johannes, Carmen grat. Maximiliano II. celebrans regiae Maj. adventum in Vratislaviam . . . . 10154.
Sagittarius, Joh. Christ. Fr., Epistolae ad P. Lambecium . . . 9712.
Sailer, Gereon, Pillulen, Trank für den Husten . . . . . 11233, 5.
Saint-Gelais, .. Melin de, V. Melin de Saint-Gelais, ..
Saint-Hilaire, Francois Xavier Bon de, Dissertation sur l'utilité de la soye de Araignées . . . . . 11409.
Saint-Sauveur Dupuy, Epistolae ad P. Lambecium . . . . . 9712.
Saladinus, .. De ponderibus medicinalibus . . . . . 11195, 6.
Salcerius, Stephanus, V. Saucier, Stephanus.
Saletti, N., Epistolae . . . . . 9737^{u}, 1.
Salicetus, Johannes, Historia de passione Christi carmine elegiaco 9933.
Sallengre, Albertus Henricus de, Lettres à Mr. de Bayle sur divers sujets qu'il a traitez dans sa réponse aux questions d'un provincial . . . . . 10379.
Salm, Julius comes a, Epistolae ad Hugonem Blotium . . . 9737$^{s. 14-18}$.
Salmasius, Claudius, Commercium epistolicum . . . . . 10093.
— Epistola ad Christianum Frisium, 1634 . . . . . 9737^{x}, 11.
Salomon rex Judaeorum, Pseudo-, Zecorbeni ouero clauicula tradotta dall' idioma Hebraico all' Italiano dal A. Colorno . 11262.
— Clavicula mirabilium mysteriorum . . . . . 11303. 11344.
— Arcana secretorum naturae .. circa plantas et metalla . . 11301.
Salua, Juan Siluestre, Consolacion en la muerte del Don Fernando primogenito de las Mayestades Leopoldo I. y Margarita d'Austria . . . . . 10120.

Salua, Juan Siluestre, La constancia en lo aduerso vittoriosa. En el voraz incendio de palacio . . . . . 10007.
Salzman, Georgius, Annorum ab ejectis regibus usque ad quartum D. Justiniani principis et Paulini V. C. consulatum per consules romanos digestio . . . . . 9469.
Sambucus, Johannes, Epistolae ad amicos et amicorum ad eum 9736.
— Epistolae ad Hugonem Blotium . . . . . 9737[s. 14—18].
— De majestate imperatoris et quorumdam praejudicio sive de donatione Constantiniana epistola . . . . . 9534, 1.
— Inscriptio, qua Maximiliano II. Imperatori cod. 10841 [Philos. 30.] dono dat. . . . . 10841.
— Collectio opusculorum poëtarum Italorum . . . . . 9977.
— Caesares Austrii decem descripti totidem epigrammatibus . 9534, 2.
— Disticha ad Magdalam virginem . . . . . 9977, 134.
— Tumulus Ursulae Turzonis conjugis comitis Julii Salmensis 9977, 44.
— Coturnix Tinellia . . . . . 9977, 109.
— Strenae ad Rudolphum Khuen, 1575 . . . . . 9977, 108.
— Epitaphium graecum Ferdinandi Caesaris . . . . . 9977, 43.
— Carmen genethliacum ad Ferdinandum filium archiducis Caroli . . . . . 9977, 41.
— Preces pro Ferdinando filio archiducis Caroli hendecasyllabis conceptae . . . . . 9977, 42.
— Carmen hendecasyllabum de nuptiis D. Stotsingeri aulae archid. praefecti . . . . . 9977, 39.
— Ad pueros epigramma de eo, quod divini numinis opes imploranda sit . . . . . 9977, 33.
— Responsio ad carmen hendecasyllabum P. Lotichii Secundi 9977, 29.
— Prudentiae militaris praecepta modo legum X tabularum proposita, 1571 . . . . . 10166.
— Ad pontificem Agriensem Nic. Olahum epigramma graecum 9977, 22.
epigramma latinum 9977, 23.
— Summa vitae christianae disticho comprehensa . . . . 9977, 34.
— Epigramma de conjugio Alphonsi Spinulae et Leonorae Roboretanae . . . . . 9039, 9.
— Epigramma in arma gentilitia marchionum Finariensium . 9039, 10.
— Emblemata et aliquot nummi antiqui, tertia editio. Antverpiae 1569 . . . . . 9695.
— Ad Antonium Verantium episc. Agriensem cum libello de imitatione . . . . . 9977, 25.
— Varii loci Demosthenis et Polybii, quos ex vet. cod. restitutos communicavit Petro Victorio ? . . . . . 9977, 40.
— Variae lectiones in Quintilianum, A. Gellium, Phocylidem et Thucydidem . . . . . 9977, 35.
— In historiam Vlloae de Ferdinando I. aliquot notae ad Maximil. II. imp. . . . . 9039, 7.
— Notula historica de a. 1514 . . . . . 9039, 3.
— Ephemerides historicae a. 1568—1569 . . . . . 9039, 1 et 8.
— Inventarium et aestimatio antiquitatum et librorum, germ. 9039, 11.

Sanctorius, Medicina statica . . . . . 11100, 1.
Sandrart, J., Icon Johannis Carl geometrae . . . . . 10915.
Sannazarius, Actius Sincerus, Carmina ab auctore ipso exarata 9477, 5.
— Enarratio picturae, qua continetur trium regulorum scelus Ferdinandi regis vitae insidiantium . . . . . 9977, 136.
— Epigrammata latina 48 . . . . . 9401, 5.
— Epigramma ad Federicum Calabriae ducem . . . . . 9977, 100.
— Epigramma ad P. Gravinam, quo declarat se puellam amatam non derelicturum . . . . . 9977, 87.
— Ad Citossum amantem Pertam . . . . . 9977, 86.
— Carmen incipiens 'Quid sedes? propera etc.' . . . . . 9977, 137.
— Carmen sapphicum . . . . . 9977, 79.
— Elegia de Gallo ad Neapolim eluso . . . . . 9977, 141.
— Epigramma sacello divi Nazarii inscriptum . . . . . 9977, 98.
— Hymnus de S. Gaudioso . . . . . 9977, 37.
— Epigramma de Platinae vitis pontificum . . . . . 9977, 99.
— Epigramma de Leone X. papa . . . . . 9977, 101.
— Poemata italica . . . . . 9952.
San Pedro, Diego de, 'Carcel de amor', allegoria germ. versa . 10100, 40.
Santinelli, Francesco Maria, Il Carlo Quinto ouero Tunisi acquistata, poema heroico . . . . . 10081.
— Poëmata erotica italica . . . . . 9939, 1.
Sanuti, Angelo, Carmina duo erotica dial. veneta conscripta . . 9946.
Sapia, Sebastianus, Consilium pro D. Cattaneo et Nic. Saulis super dubio, an substitutio reciproca fideicommissaria facta per Philippum inter Laurentium et Jacobum fratres et nepotes ex fratre praemortuo habeat locum . . . . 10369, 1.
Saracenus, Johannes Antonius, Epistolae ad J. Sambucum . . 9786.
Sarlius, Simon, Epistolae ad C. de Nidbruck . . . . . 9737 et k.
Sarpi, Paulus, Sistema intorno ai principj di pensare . . . . 10486, 2.
Sarravius, Claudius, Epistolae ad P. Lambecium . . . . . 9712.
Sartorius, Balthasar, Fata astrologica Ferdinandi I. Imp. subnexis natiuitatibus 31 familiae Habsburgicae a Friderico III. Imp. usque ad Ernestum archiducem filium Maximiliani II. 10678.
Saucerius, Stephanus, V. Saucier, Stephanus.
Saucier, Stephanus, Primus Institutionum imperialium liber interpretatus . . . . . 10318, 3.
— Commentarius in lib. III. Institutionum . . . . . 10381, 9.
— Dictata in lib. II. Institutionum tit. 1—9 . . . . . 10385, 7.
— Dictata in lib. II. et III. Institutionum . . . . . 10381, 5.
— Lectura ad lib. III. Institutionum de gradibus cognationum 10381, 11.
— Lectura in Institutionum lib. IV. tit. 6 de actionibus . . 10381, 14.
— Dictata in Codicis lib. VII. tit. 43—61 . . . . . 10386, 2.
— In Codicis libri VII. titulos 62, 67—71 . . . . 10378, 13—15.
— In Codicis lib. VII. tit. 45 de sententiis et interlocutionibus omnium judicum . . . . . 10380, 2.
— Praelectiones in librum XX. Pandectarum a G. de Nydbruck exceptae . . . . . 10374, 1.

Saucier, Stephanus, Interpretatio in titulum Infortiati de tutelis 10373, 3.
Savellus, Thomas, Epistolae ad Hugonem Blotium . . . . 9737$^{z.\ 14-18}$.
Savile, Henricus, Epistolae ad S. Tengnagel . . . . . 9737$^{r,\ s\ et\ t}$.
— Epistolae ad Hugonem Blotium . . . . . 9737$^{z.\ 14-18}$.
Saur zum Schreyerhof, Franciscus Laurentius de, Anmörkungen dessen, so bey dem auf den 4. Maij 1693 nach Regenspurg ausgeschriebenen bayrischen Creystag vorgegangen . . a. 1693 . . . . . 9106.
Saxo Hattestedius, Johannes, Prolegomena in libros ad Herennium 9667, 7.
Sbarra, Philippus, Dissertatio coram Leopoldo I. Imp. recitata . 9954.
Sbrulius, Richardus, Poëma de variis Maximiliani I. Imperatoris periculis . . . . . 9976.
Scacchi, Giovanni Antonio, Descrizione poetico-morale sopra il gioco delli scacchi . . . . . 9367^{a}.
Scalich de Lica, Paulus, V. Skalich de Lica, Paulus.
Scaliger, Josephus, Epistolae ad H. comitem de Rantzau . . 9737$^{l,\ m\ et\ n}$.
Scarper, Hieronymus, Allegationes juris in caussa Thomae Saluaggi contra Joh. Bapt. Spinulam de emptione cantariorum mille cottonorum a. 1517 . . . . . 10369, 7.
— Allegationes in caussa apellationis Jacobi Senaregae . . 10369, 10.
Scarponio, Nicolaus, Poesie toscane e latine . . . . . 10205.
Scatussi, Robertus, Epistola ad Petr. Bonamum episcop. Tergestinum, qua eidem collectionem scriptor. Bartholini dicat . 9474, 1.
Scepperus, Cornelius Duplicius, Itinerarium terrestre Constantinopolitanum . . . . . 9212, 1.
— V. Hieronymus de Zara.
Scerbetius, Johannes, Epistolae ad H. comitem de Rantzau . 9737$^{l,\ m\ et\ n}$.
Schad, . . Le capitaine, Bibliothèque militaire . . . . . 10840.
— Observations sur le voyage fait au Levant à la suite de l'ambassade impériale, 1740 . . . . . 9741^{a}.
— Quelques remarques sur l'Empire Ottoman . . . . . 10840.
— Collectio gallico-germanica dictorum factorumque memorabilium etc. . . . . 10840.
Schadius, Johannes, Epicedion in obitum Rosinae baronissae a Schwarzenau . . . . . 9820.
Schaffgotsche, Gottfr. Franc. comes, Epistolae ad P. Lambecium . . . . . 9712.
Schallenberger, Christophorus, Epistolae ad Hugonem Blotium 9737$^{z.\ 14-18}$.
Schannat, Joh. Frid., Collectio scriptorum ad historiam Sigismundi imper. pertinentium . . . . . 9746, 7.
Scharff, Godofredus, Epistolae ad Hugonem Blotium . . . 9737$^{z.\ 14-18}$.
Scharrer, Andreas, Epistolae ad P. Lambecium . . . . . 9712.
Scheilder, Robertus, Epistolae ad S. Tengnagel . . . . . 9737$^{r,\ s\ et\ t}$.
Schelhammer, Johannes, Epistolae ad Hugonem Blotium . . 9737$^{z.\ 14-18}$.
Schellenschmid, Achilles Scipio, De arte et disciplina militari opus germanicum, 1553 . . . . . 10892.
— Opus germanicum de arte et disciplina militari inscriptum 'Turkensteuer', 1557 . . . . . 10764.

Scheppelin, Johannes Georgius, Duo carmina elegiaca ad Leopoldum I. Imp. . . . . 10137.
Scherbius, Philippus, Epistolae ad Hugonem Blotium . . . 9737[z. 14—18].
Scherer, Josephus Antonius, Liber experimentorum alchymicorum 11055, 3.
Schernhomer, Leonhardus, Libellus supplex germ. contra Thomam Sibenburger . . . . . 9336, 7.
Scheyb, Franciscus Christophorus de, Commentarius in tabulam Peutingerianam . . . . . 9501.
— Conradi Peutingeri tabula commentariis illustrata . . . 9509.
— Anecdota ad commentaria in tabulam Peutingerianam . . 9374.
— Index in tabulam Peutingerianam cum parallelis geographicis antiquis et modernis . . . . . 9498.
Schickardus, Wilhelmus, Astronomicae observationes praecipue de eclipsibus ab a. 719 ante Christum usque ad a. 1631 . 10888.
— Observationes astronomicae a. 1630—1635 . . . . . 10887.
— Epistolae ad S. Tengnagel . . . . . 9737[r, s et t].
Schier, Xystus, Epistolae ad amicos et amicorum ad ipsum . . 10214[q].
— Schedae ad historiam Eremitarum S. Augustini . . . . 10214[p].
— Apographa diplomatum, quae ad historiam ordinis Augustinianorum et Judenburgae spectant . . . . . 10062, 12.
— Delineatio chronici Pruggensis ad Leytham conventus O. Erem. S. Augustini a. 1316—1546 . . . . . 10068.
— De Augustinianis in universitate Vindobonensi claris . . 10062, 4.
— Orationes in visitationibus coenobiorum O. S. Augustini, 1756 et 1757. . . . . 10061[a].
— Sermonis delineatio . . . . . 10062, 5.
— Oratio de S. Spiritu . . . . . 10062, 7.
— Collectanea pro historia Austriarum . . . . . 10063, 1.
— Collectanea ad historiam Styriae litteratae . . . . . 10065.
— Excerpta Judenburgensia . . . . . 10062, 11.
— Collectanea varia utique de consulibus Viennensibus, de suffraganeis et officialibus Pataviensibus etc. . . . . 10064.
— Collectanea pro historia univ. Viennensis . . . . . 10066, 2.
— Historia facultatis theol. univ. Viennensis . . . . . 10066, 1.
— Notabilia de libris et bibliothecariis universitatis Vindobonensis 10062, 6.
— Excerpta ex actis facultatis medicae Viennensis ab a. 1490 usque ad a. 1725 . . . . . 9520, 5.
— Index in librum II. dissertationum in academiae Viennensis theolog. consessu habitarum a. 1758 . . . . . 9520, 4.
— Codices mss. e bibliotheca universitatis in Caesaream translati a. 1756 . . . . . 9520, 3.
— Index codicum mss. quos bibliothecae Vindobonensi tradidit 9520, 1.
— Historia monasterii canonicorum regularium ad S. Dorotheam Viennae Austriae . . . . . 10063, 3.
— Erùditi Carnioli . . . . . 10063, 5.
— Scriptores Carinthi . . . . . 10063, 4.
— Schedae ad bibliographiam et historiam Austriae . . . 10214[o].
— Otium Pruggense . . . . . 9925.

Schier, Xystus, Historia ecclesiastica legalis . . . . . 10059.
— Enumeratio miraculorum B. M. V. cum indice . . . 10060, 1. 2.
— Furi Dionysii Filocali calendarium antiquum Romanum castigatum et notis illustratum . . . . . 10060, 5.
— Collectanea pro calendario . . . . . 10066, 3.
— Miscellanea ad rem calendariam . . . . . 10074, 19.
— Sammlung zu einem deutschen Maittaire . . . . . 10063, 2.
— Adversaria varii argumenti praesertim historici . . . . 10061[b].
— Initium carminis germ. de Mose . . . . . 10062, 1.
— Poëmata moralia germ. et lat. . . . . 10062, 2.
— Notabilia varia . . . . . 10062, 8. 10063, 6.
— Collectanea theologica . . . . . 10062, 9.
— Amniadversiones in opera Hildeberti Turonensis et Marbodi poëtarum . . . . . 10062, 10.
— Observationum criticarum ternio I. et II. . . . . 10060, 3.
— Excerpta biographica, historica, bibliographica etc. . . . 10060, 4.
— Catalogus bibliothecae Zwetlensis. . . . . 9520, 2.
— Chronographia poëtica a. 1755—1800 ex Ovidio, Virgilio et Horatio collecta . . . . . 9836.
— Johanna Sabina, Epistola germ. ad Xystum filium, 1764 . 10062, 3.
Schiesz, Abraham, 'Chronica . . die Geschichten die sich zu Augspurg verlauffen' usque ad a. 1551. Baroni Philippo a Fugger dedicata . . . . . 9090.
Schiller, Johannes, Historia morbi, quo archidux Leopoldus a. 1622 fuit affectus . . . . . 11156, 1.
— Gedeonis pugnae et victoriae cum Christo synopsis . . carmine . . . conscripta . . . . . 9919, 3.
— Oratio pro angelorum phylagmate adversus crudelitatem Turcae . . . . . 9919, 4.
Schilling, Albertus a, Epistolae ad S. Tengnagel . . . . 9737[r, s, t].
Schilterus, Johannes, Epistolae ad P. Lambecium . . . . . 9712.
Schindler, Valentinus et David Wolder, Litterae amoebaeae de editione hebraica bibliorum ab Huttero curata a. 1589 . 9638, 3.
Schirmer, Georgius, Carmen gratulatorium heroicum in adventum Maximiliani II. Imp. 14. Dec. Pragam ingressi sub Silesiae nomine scriptum . . . . . 10283.
Schleuser, Arnoldus, Epistolae ad H. comitem de Rantzau . 9737[l, m, n].
Schmerling, Steph. Jord., Epistolae ad P. Lambecium . . . 9712.
Schmid, Georgius, Ein wasserpflaster zu alten schäden . . . 11233, 29.
Schmidt, Bartholomaeus Augustinus, Liber de variis operationibus pharmaceuticis, lat. et germ. . . . . 11066.
— Caspar et Ulricus, Epistolae ad H. comitem de Rantzau 9737[l, m, n].
— Matthias Godefridus, Lucis Elisabethanae publica gaudia . 10089.
Schmidtner, Antonius, Tractatus germ. de regimine sive de principe etc. . . . . 10521.
Schmidtz, Edwinus, Cursus mathematicus sive mathematicarum disciplinarum rudimenta . . . . . 10577, 1.
Schmiedflink, Curtius, Epistolae ad H. comitem de Rantzau. 9737[l, m, n].

Schmuharz, Adam, Libellus suppl. quo ab Imperatore eleemosynam efflagitat . . . . . 9212, 22.
Schober, Caspar, Libri excerpti . . . . . 11238, 6. 11251, 21.
Schoener, Johannes, Excerpta et collectanea apotelesmatica, astrologica etc. . . . . 10745.
— Adversaria apotelesmatica . . . . . 10539, 1 et 3.
— Judicium germ. de natiuitate cuiusdam nati a. 1518 . . 10531.
Schönleben, Joh. Lud., Epistolae ad P. Lambecium . . . . 9712.
Schönwetter, Joh. Balth., Epistolae ad P. Lambecium . . . 9712.
Scholzenberg, Johannes Fridericus von, Widerwertig und glückselige Liebe Cambyses mit Doralice, 1666 . . . . . 10160, 1.
Schonborn, Bartholomaeus, V. Schonborner, Barth. Georgius.
Schonborner, Barth. Georgius, In geographiam annotationes 10680. 10765.
Schondoch, Carmen germ. de innocenti regina Franciae . . . 10100a, 5.
e cod. 2675* descriptum 9792.
Schottus, Andreas, Epistolae ad S. Tengnagel . . . . . 9737r, s et t.
— Epistolae ad H. comitem de Rantzau . . . . . 9737l, m et n.
Schrader, Chilianus, Epistolae ad P. Lambecium . . . . . 9712.
Schram, Dauid, Lectionum philosophicarum pars I. 1592—1593 10482.
pars II. 1591—1592 10484.
— Praelectionum in Aristotelis librum de mundo pars I. . . 11483.
Schratenberg, Ascanius, Cura febris . . . . . 11238, 19.
Schreckenfuchs, Oswaldus, Epistolae ad T. Brahe . . . . 10686aa.
Schreitwein, N., Catalogus episcoporum Laureacensis et Passaviensis ecclesiarum . . . . . 9529, 1.
Schreyer, Michael, S. J., Argenidis ligatae libri quinque metro heroico . . . . . 9867.
Schreyningk, Johannes, Epistolae ad H. comitem de Rantzau 9737l, m et n.
Schrimpf, Jonas, Epistolae ad P. Lambecium . . . . . 9712.
Schriver, Petrus, Judicia astrologica in usum H. Rantzovii . . 11449, 1.
Schroder, Marcus, Epistolae ad H. comitem de Rantzau . . 9737l, m et n.
Schröckher, Dionysius, Erclerungen auf das neu erfundene Instrument, Büchsenmaisterei Sachen anlangent . . . . 11092.
Schroffenstain, Thomas, Dictata in libros Aristotelis . . . 10623.
Schuemacher, Georgius, Epistolae ad Hugonem Blotium . . 9737z. 14—18.
Schürstab, Erhardus, Geschichte des Krieges zwischen Nürnberg und dem Markgrafen Albrecht, a. 1450 . . . . . 9339.
Schulz, Johannes, Poëma in applausum romani Caesaris neo-electi et coronati Leopoldi Ignatii I. 1658 . . . . . 9666.
Schum, Georgius, Epistolae ad Hugonem Blotium . . . . 9737z. 14—18.
Schuppius, Joh. Balth., Epistolae ad P. Lambecium . . . . 9712.
Schurffius, Augustinus, V. Schurph, Augustinus.
Schurph, Augustinus, Consilium cum grassaretur morbus cephalicus 11163, 1.
— Annotationes in nonum Rhasis ad Almansorem . . . . 11228.
— Introductorium Johannicii in medicinam enarratum . . . 11045.
Schwallenb. (?), Georgius, Chymischer Process . . . . 11428, 16. 18.
Schwandner, Johannes Georgius, Elenchus sigillorum ac diplomatum antiquorum Hungariae regum 9732

Schwanser, Matthaeus et Wolfgangus, Epistolae ad Hugonem Blotium . . . . . 9737$^{s.14-18}$.
Schwarz, Matthaeus, Was das Buchhalten sei, auch von dreierlei Buchhalten etc. . . . . 10906.
Schweigkher, Heinricus, Des Fürstenthums Wirtenberg . . Beschreibung . . . . . 9239.
Schwendi, Johannes Guilelmus, Epistolae ad Hugonem Blotium 9737$^{s.14-18}$.
— ab Hohenlandsberg, Lazarus, Consilium germ. de instauranda disciplina militari ad Carolum V. Imp. . . . . 10845, 1.
— Meinung wie man gegen den Türken kriegen solle . . . 9212, 2.
— Ein kurzer Begriff von den Kriegsämptern . . . 10773. 10893.
— Beschreibung und Herkommen des Adels . . . . . 10845, 2.
— Dialogus germ. S. Petri et S. Pauli apostolorum de abusibus in exercitibus et castris Germanorum . . . . . 10845, 3.
— Narratio germ. tractatuum et gestorum in conficiendis articulis deditionis Magdeburgensis . . . . . 9054, 6.
— Epistolae ad Hugonem Blotium . . . . . 9737$^{s.14-18}$.
Scioppius, Caspar, Capita quaedam satyrae adversus S. J. . . 9883, 2.
— Epistolae ad Hugonem Blotium . . . . . 9737$^{s.14-18}$.
Scottus, Odoardus, Speculum alchemiae in IV libris, et alii tractatus . . . . . 11404, 1.
— Speculum alchemiae, germ. . . . . 11407.
— Nucleus alchymicus . . . . . 11353, 2.
Sebaldus Norimbergensis, Remedium contra choleram . . . . 11200, 12.
Seckendorff, Vitus Lud. de, Epistolae ad P. Lambecium . . 9712.
Sectanus, Quintus, V. Sergardi, Ludovicus.
Seeberger, Weichardus, Arithmetica germ. . . . . 10529.
Seemann, Guilelmus, Epistolae ad Hugonem Blotium . . . 9737$^{s.14-18}$.
Segala, Franciscus, Variae labyrinthorum figurae in ligneas tabulas incisae et impressae, a. 1568 . . . . . 10768.
Segger, Johannes, Epistolae ad C. de Nidbruck . . . . . 9737$^{s\,et\,t}$.
Seghetus, Thomas, Epistolae ad S. Tengnagel . . . . . 9737$^{r,\,s\,et\,t}$.
Segurius, Jacobus, Epistolae ad H. comitem de Rantzau . . 9737$^{l,\,m\,et\,n}$.
Sehstett, Alexander, Epistolae ad H. comitem de Rantzau . 9737$^{l,\,m\,et\,n}$.
Seller, Paulus, Epicedion ad Rudolphum II. imp. in obitum Maximiliani II. imp. . . . . 9909.
Seltin, Carolus de, Epistolae ad Hugonem Blotium . . . . 9737$^{s.14-18}$.
Seminaria episc. Gyracensis, Barlaam de, Ethica secundum Stoicos 10445.
Senffthaymer, Christophorus, Annotationes in opus de moribus Aristotelis ad Nicomachum . . . . . 10468.
Serenus Sammonicus, Abracadabra . . . . . 11281, 6.
Sergardi, Ludovicus, pseud. Quintus Sectanus, Satyrae cum notis 9915.
— Satyrae decem in Philodemum videlicet Gravinam Jurisconsultum . . . . . 10237.
— Satyra . . . . . 10289.
Serineis, Augustinus, Allegationes in caussa fideicommissaria pro D. Cattaneo et Nic. Saulis . . . . . 10369, 6.
Serrarius, Nicolaus, Epistolae ad S. Tengnagel . . . . . 9737$^{r,\,s\,et\,t}$.

Servet, Michaël, Opuscula tria de trinitatis erroribus, de trinitate, de justitia regni Christi . . . . . 9768.
— De trinitatis erroribus . . . . . 10387.
Sesserus, Paulus, Epistolae ad Hugonem Blotium . . . . 9737$^{s. 14—18}$.
Setonius Hibernus, Alexander, Epistolae . . . . . 11434.
Settele, Antonius, Tabelle der vierfüssigen Raubthiere . . . . 11099.
Seuenus, Gerhardus, Dictata dialectica et rhetorica a. 1540 et 1541 excepta a G. de Nidbruck . . . . . 10615.
Seuerinus Longomontanus, Christiernus, V. Longomontanus, Christiernus Seuerinus.
Seyerle, Bernhardus, Tabulae exaequatoriae ducatorum florenorum auri et coronatorum cum florenis Rhenensibus . . 10537.
Siberus a Ericis, Paulus, V. Sieber, Paulus.
Sidney, Robertus, Epistolae ad Hugonem Blotium . . . . 9737$^{s. 14—18}$.
Sieber, Paulus, Amorum Salomonis vulgo cantica canticorum liber dist. eleg. compositus . . . . . 10164.
— Carmina gratulatoria encomiastica etc. in Ferdinandum I. et Maximilianum II. Impp. 1562 . . . . . 10107.
Siechdichumb, Warmundus, Cantilena germanica de bello contra Turcas a 1594 in Hungaria gesto . . . . . 9919, 17.
Sifridus abbas Zwetlensis, Epistolae ad S. Tengnagel . . . . 9737$^{r, s \text{ et } t}$.
Sigismundus rex Poloniae, Epistolae. V. Carolus V. imp.
— Gorliciensis, Praeparatio corporis ante usum thermarum . 11183, 18.
— .. Dr., Consilium med. pro Chr. ab Hassenstein excerptum, germ. . . . . 11205, 5.
Signorini, .. Poëma italicum . . . . . 9954.
Sigonius, Carolus, Epistolae ad J. Sambucum . . . . . 9736.
— Selecta capita e septem libris de republica Hebraeorum . 9125, 5.
— Indices in Historiam de occidentali Imperio tres . . . . 9242.
Silberhorn, Christophorus, Ephemeris ad a. 1594 accomodata Metropoli Styriae Graecio 10925. pro meridiano Ingolstadiensi . . . . . 10926.
— Ephemeris ad a. 1595 . . . . . 10936.
Sill, .. Dr., Ein wolschmeckend puluer, pomum ambrae . . . 11233, 16.
Silvester II. papa, Opusculum de rationali et ratione . . . . 10426.
Silvius, Petrus Antonius, Historia natalitii J. Chr. versibus conscripta . . . . . 9897.
Sintzendorf, Joachimus a, Epistolae ad Hugonem Blotium . 9737$^{s. 14—18}$.
Sirmondus, Jacobus, Epistolae ad S. Tengnagel . . . . 9737$^{r, s \text{ et } t}$.
Sixtus, Decoctio in fistulis . . . . . 11182, 2.
— V. Papa, Bulla 'Laudemus viros gloriosos' d. d. Romae 1. Dec. 1587 . . . . . 9059, 3.
Skalich de Lika, Paulus, Encyclopaedia sive orbis disciplinarum tam sacrarum quam profanarum epistemon . . . . . 9475, 1.
— De anima separata ejusque passione eulogus . . . . . 9475, 2.
— Revolutio alphabetaria seu methodus ad omnes scientias . 10475, 4.
— De illustrium origine . . . . . 9475, 3.
— Chorea monachorum . . . . . 9471, 1.

Skalich de Lika, Paulus, Librorum de rerum causis heptadis primae quattuor posteriores libri . . . . . 10438, 1.
— Acroamata sex id est expositio capitis I. usque ad v. 14 Apocalypseos . . . . . 10438, 2.
— Lemmata librorum de subtilitate adversus Cardanum . . 10438, 4.
— Lemmata capitum heptadis primae de rerum causis . . . 10438, 3.
— Lemmata colloquiorum de statu hujus mundi . . . . . 10438, 5.
Slade, Samuel, Epistolae ad S. Tengnagel . . . . . 9737r. s et t.
Slungravius, Johannes, Epistolae ad H. comitem de Rantzau 9737l—n.
Slusius, Ben. Franc., Epistolae ad P. Lambecium . . . . . 9712.
Smeleius, Theodoricus, Epistolae ad H. comitem de Rantzau 9737l—n.
Sment, Oswaldus, Epistolae ad S. Tengnagel . . . . . 9737r, s et t.
Solano y Azcon, Thomas, Dos Consejero D. Carlos Tercero . 10033.
Soldinus, Joh. Georg., Descriptio germ. sepulchri Mahometis prophetae . . . . . 9060, 21.
Solenander, Jacobus, Epistolae ad Hugonem Blotium . . . 9737r. 14—18.
Solffa Rufa, .. Dr., Haustus solutiuus et digestivus ad purgandam choleram . . . . . 11255, 4.
Solimanus II. imp. Turcorum, Versio germanica epistolae ejus ad Ferdinandum I. imp. qua obsidionem Viennae a. 1529 minatur . . . . . 9579, 5.
Solms et Mintzenberg, Reinhardus comes de, Tractatus germ. de veteri Romanorum et Germanorum militia . . . . 10983.
— Consilium germ. de instaurandis ludis equestribus, vulgariter torneamentis . . . . . 9018.
Somere, Jacobus de, Carmen in laudes T. Brahe . . . . . 10686a.
Sophia, Corradus, Allegationes in caussa matrimoniali dominae Clarethae . . . . . 10369, 8.
— Allegationes sive solutiones dubiorum in caussa Petri Merelli de probatione aetatis . . . . . 10369, 5.
Sophocles, Electrae tragoedia in linguam ital. versa a Ludov. Bandini . . . . . 10174, 10.
Sorriot, Antonius, Recherches des écritures latines, allemandes, italiennes etc. . . . . 9491.
Sorsanus Arabs, Avicennae vita a Nic. Massa latine scripta . . 10364, 3.
Spätt, Christophorus, Buch gemainer Practica der Leib-Artzney . 11161.
Span a Spanow, Laurentius, Anabiosis sive de resurrectione mortuorum libri duo carmine elegiaco scripti . . . . 9948.
— Liber de homine distichis concinnatus elegiacis . . . . 11213.
— 'Ferdinandopyrgum' i. e. Descriptio metrica palatii .. ab archiduce Ferdinando non procul ab urbe Praga constructi . . . . . 9902.
— De peste carmen . . . . . 10307. 11162, 4. 11202.
Spangaro, Giacomo, Paraninfo pindarico . . . . . 10131.
— Tributo d'assequio per il venturo parto della Imperatrice Margherita . . . . . 10202.
Spanhemius, Ezechiel, Epistolae ad P. Lambecium . . . . 9712.
Spann a Spanow, Laurentius, V. Span a Spanow, Laurentius.

Spannagel, Godofredus Philippus, Octo epistolae virorum eruditorum Russorum datae ad auctorem Vindiciarum . . . 10214[d].
— Antigalerii Procopiensis seu Russi Palignesii animadversiones in Vindicias vindicatas. Vol. I. . . . . 10071.
— (?) Recensio critica alicujus biographi Caroli VI. imperatoris 9333.
— Adversaria ad jus publicum praesertim Austriae et Bavariae pertinentia . . . . . 9763.
— Commentarii de rebus gestis Valachorum . . . . 9749—9755[**].
Spanow, Laurentius Span a, V. Span a Spanow, Laurentius.
Spedt, Christophorus, V. Spätt, Christophorus.
— Fridericus, Sententia et modus in meliorem statum ac formam redigendi tam aulam imperatoriam quam rem militarem, a. 1561 . . . . . 10964.
Spengl, Matthias, Paraphrasis germ. rhythmica septem pss. poenitentialium . . . . . 9991.
Spiegel, Jacobus, Epistola ad Joh. Fabrum episc. Vindob. . . 9737[g].
Spinola, .. l'abate, Orazione accademica . . . . . 10108, 2.
Spinula, Franciscus Neapolio, Theses ex universa philosophia, e mathesi et ex utroque jure imp. Leopoldo I. dicatae . 10382.
Spinoza, Baruch vel Benedictus a, Opera gallice versa . 10418—10420.
— L'esprit de Monsieur de Spinosa . . . . . 10334, 2. 10520.
Spleissius, David, Epistolae . . . . . 11434.
Spitaller, Michael, Ordinationes . . . . . 11139.
Sporisch, Johannes, Epistolae ad Hugonem Blotium . . . 9737[s. 14—18].
Sprenger, Joh. Theod., Epistolae ad P. Lambecium . . . . 9712.
Sprintzenstein, Alex. baro a, Epistolae ad Hugonem Blotium 9737[s. 14—18].
Sprinzenstein, Hieronymus, Regimen tempore pestis . . . . 11229, 9.
— Epistolae ad S. Tengnagel . . . . . 9737[r, s et t].
Staakmans, Guilielmus, Epistolae autogr. ad Cl. Salmasium . . 10093.
Stadius, Johannes, Disputatio de statu et imperio romano . . 9114, 2.
Stadlmaier, Johannes, Missa 12 voc. super 'hor che nel suo bel seno' . . . . . 9814, 1.
Stampiglia, Sylvius. Epigrammata italica . . . . . 9938, 4.
Starck, Hermannus, Remedium ad oculorum ruborem . . . . 11251, 60.
Starhemberg, Johannes Ulricus a, Epistolae ad Hugonem Blotium 9737[s. 14—18].
Statius, P. Papinius, Thebaidos liber III. in linguam ital. versus a Ludov. Bandini . . . . . 10174, 9.
Stein, Joh. Caspar, Epistolae ad P. Lambecium . . . . . 9712.
Steinmetz, Johannes, Lectiones publicae de foetu humano, a. 1693 10997.
Stella, Petrus a, Praelectiones in titulum 2. de vulgari et populari substitutione a G. de Nydbruck exceptae . . . . 10374, 2.
— Interpretatio tituli Pandectarum 'soluto matrimonio' a G. de Nydbruck excepta. . . . . 10374, 3.
Stenius, Johannes, In animam Ph. Melanchthonis annotata . . 10465, 1.
Stenkel, Dominus, Tinctur aus Welschland . . . . . 11428, 46.
Stephanus Cygneopolitanus, Potio omnes humores purgans . . 11200, 47.
— Alexandrinus, Opera varia . . . . . 11453, 2. 11456.
— Fragmentum praxeos sextae chrysopoeiae, graece et lat. 11453, 12. 11456.

Stephanus Cygneopol., Fragmentum praxeos septimae etc. 11453, 13. 11456.
— De confectione auri . . . . . 11427.
Sternhals, Johannes, Philosophia de vera materia et praeparatione lapidis philosophorum . . . . . 11347, 10.
Stettinger, Christophorus, Epistolae ad P. Lambecium . . . 9712.
Steyerer, Antonius, Genealogia Austriaca a Rudolpho I. Imperatore usque ad Mariam Theresiam . . . . . 9267, 1.
Stiborius Bojus, Andreas et Georgius Tannstetter, Super requisitione Leonis X. papae et Maximiliani I. Imp. de Romani Calendarii correctione consilium in studio Viennensi conscriptum . . . . . 10358, 6.
Stier, Martinus, Tabulae geographicae et ichnographicae urbium et arcium Turcis finitimarum . . . . . 9225.
Stig, Joachimus, Diplomata episcoporum Pataviensium illustrata . 9270, 1.
Stingelhaim, Christophorus de, Arma gentilitia picta gentium praesertim ducatus Bavariae nobilium . . . . . 9241.
Stoc, Joh. Franc. Quintianus, Jambicon ad Archangelum Carevalensem . . . . . 9898, 4.
Stock, Fridericus, Epistolae ad Hugonem Blotium . . . . 9737[a. 14—18].
Stocker, Johannes, Practica . . . . . 11198, 1.
— Unguentum ad dolorem dorsi . . . . . 11251, 12.
— Remedium ad aquam fluentem ex juncturis . . . . . 11251, 46.
— Remedium ad pestem . . . . . 11251, 44.
— Rauchkertzeln für den Schwindel . . . . . 11233, 4.
Stocklew, D., Deductio et cura morbi dysenterici castrensis includens naturam pestis . . . . . 11008.
Stocklin, Philippus, Annotationes in orationem Ciceronis pro Archia 10353, 1.
Stöckhlein, Josephus, Epistola de visione Mich. Ambrus Claudiopolitani . . . . . 11413, 82.
Stöger, Ferdinandus, Responsio ad ea, quae in introductione in historiam N. T. periculi plena accusantur . . . . . 9493, 1.
Stollius, Johannes, De arcanis politicis velitatio secunda . . . 9114, 4.
Stolshagius, C., Epistolae ad Hugonem Blotium . . . . 9737[a. 14—18].
Stotzingen, Rupertus a, Epistolae ad Hugonem Blotium . . 9737[a. 14—18].
Stoy, Engelbertus, Brevis notitia de vita Fl. Ulbrich . . . . 10685.
Strada, Jacobus de, Commercium epistolicum cum Lauretano, Fuggero, Alberto duce Bavariae, aliisque de antiquitatibus, numismatibus etc. a. 1557—1567, cum catalogo bibliothecae Stradanae et descriptione ital. palatii ducalis Mantuani . . . . . 9039, 15.
— Index sive catalogus librorum, quos composuit aut componi et scribi curauit aut denique alio modo comparauit 10101. 10117.
— Icones nummorum 159 consularium . . . . . 9411. 9412.
— Series romanorum ac graecorum ac germanorum imperatorum a C. Julio Caesare usque ad Maximilianum III. ex numismatibus delineatae . . . . . 9413. 9415.
— Series imperatorum etc. nummos in Graecia cusos continens cum explicatione latina . . . . . 9416—9418.

Strada, Jacobus de, Nummorum icones a Nerva usque ad Probum, regum Syriae numismata, icones variorum nummorum consularium, caesarianorum, barbarorum etc., item inscriptiones . . . . . 9419. 9420.
— Octavius de, Symbola romanorum imperatorum occidentis et orientis regumque Hispaniarum, Galliarum etc. . . . 9771.
— De vitis impp. et caess. Rom. tam occidentalium quam orientalium a C. J. Caesare usque ad Rudolphum II. cum eorum numismatibus delineatis . . . . 9424 et 9425. 10208 et 10209.
— Icones imperatt. tam orientis quam occidentis usque ad Constantinum XV. Palaeologum . . . . . 10150.
— Numismatum romanorum et graecorum icones a C. Julio Caesare usque ad Septimium Severum . . . . . 9428.
— Series imperatorum a C. Julio Caesare usque ad Constantinum XV. imperatorem additis ipsorum effigiebus . . 9432.
— Symbola romanorum pontificum, imperatorum, regum, cardinalium etc. . . . . 9421. 9423. 9427.
— Historia romanorum pontificum usque ad Gregorium XIII. cum uniuscujusque ipsorum icone delineata . . . . . 9426.
— Genealogia domus Austriacae usque ad a. 1575 . . . . 10171, 2.
— Variae ac faciles molendina construendi inventiones, quibus diversa instrumentorum genera sunt adjuncta ad eleuandam cum magna facilitate aquam . . . . . 10846. 10865.
Stredonius, S. J., Prédiction a. 1649 . . . . . 11413, 56.
Strein liber baro a Schwarzenau, Richardus, Acta et epistolae officii a. 1595—1604 . . . . . 9737^{w}.
Strobl, Thoman, Carmen germ. ad Maximilianum II. Imp. . . . 10140.
Stromberg, Henricus, Epistolae ad H. comitem de Rantzau . 9737$^{l, m \text{ et } n}$.
Stromeyer, Caspar, Remedium ad icterim . . . . . 11251, 55.
Stronsdorfer, Anna, uxor Wolfg. Lazii, Epistola germanica ad maritum . . . . . 9472, 4. *b*.
Strozzi, Poëmata erotica italica . . . . . 9939, 1.
Studisius, Melchior, Epistolae ad Hugonem Blotium . . . 9737$^{s. 14—18}$.
Stürtz, Martinus, Speculum metallorum 1575, germ. . . . . 11134.
Stuff, Matthaeus, Epistolae ad Hugonem Blotium . . . . 9737$^{s. 14—18}$.
Sturm, Johannes, Epistolae ad C. de Nidbruck . . . . . 9737$^{i \text{ et } k}$.
— Epistolae ad Hugonem Blotium . . . . . 9737$^{s. 14—18}$.
— Commentarius in libr. I. Aristotelis de arte rhetorica a. 1548 9555, 1.
— Commentarius in libr. II. et III. Aristotelis de arte rhetorica . . . . . 9556 et 9557.
— Commentarius in Hermogenis librum II. περὶ ἰδεῶν. . . . 9627.
Sturman, Georgius, Oleum ipericonis . . . . . 11132, 7.
Sturn, Georgius, Epistolae ad S. Tengnagel . . . . . 9737$^{r, s \text{ et } t}$.
Suanser, Matthaeus et Wolfgangus, Epistolae ad Hugonem Blotium . . . . . 9737$^{s. 14—18}$.
Suchenwirt, Petrus, Carmina nonnulla germanica . 10100^{a}, 1—4. 7—12.
Sudermann, Henricus, Epistolae ad H. comitem de Rantzau . 9737$^{l, m \text{ et } n}$.
Suerius, Philippus, Epistolae ad Hugonem Blotium . . . . 9737$^{s. 14—18}$.

Süszkind, Alexander, Manuale memorabilium privatorum a. 1695—1716 . . . . . 11263.
Suffridus Leonardiensis, Petrus, Epitaphium .. cardinalis Antonii Caraffae Neapolitani mortui 13. Jan. 1591 . . . . . 9737[a], 5.
Sulcerus, Symeon, Epistolae ad Hugonem Blotium . . . . 9737[a, 14–19].
Sunderreitter, Gregorius, Eusebii Pamphili de vita Constantini liber II. heroico carmine versus . . . . . 10297.
Swarze, Gerardus, Epistolae ad H. comitem de Rantzau . . 9737[b, m a e].
Swieten, Gerhardus Van, Praxis medica . . . . . 11103.
— Collegium anatomicum Albini . . . . . 11060—11062.
— Dictata et annotata in coll. physiologico Albini . . 11057—11059.
— Adversaria experimentorum chemicorum . . . . . 11193.
— Adnotationes ad H. Boerhavii librum impressum 'Institutiones medicae' 1720 . . . . . 11199.
— Annotationes in H. Boerhave aphorismos de cognoscendis et curandis morbis . . . . . 11217.
— Index realis super B. Lamy Elémens des mathématiques . 11467.
— Additamenta ad Seb. Le Vaillant Botanicon Parisiense . . 11219.
— Adversaria anatomica et physiologica . . . . . 11106.
— Adversariorum practicorum tom. III. et tom. IV. . . 11104 et 11105.
— Observationes meteorologicae a. 1735—1744 . . . . . 11111.
— Praxis (? Boerhavii) in compendium redacta, tomus IX. . 11065.
— Excerpta e libris perlectis, annotationes de libris emendis etc. . . . . 11063 et 11064.
— Godefridus liber baro Van, Acta commissionis aulicae ad dirigendas res studiorum et censurae librorum a. 1783—1791 . . . . . 9717—9719.
Sylburgius, Fridericus, Epistolae ad Hugonem Blotium . . . 9737[a, 14–19].
— Epistolae ad H. comitem de Rantzau . . . . . 9737[b, m a e].
Sylvaticus, Matthaeus, Ex additionibus ad Pandectas . . . . 11251, 1.
Sylvius, Christophorus, Epistolae ad H. comitem de Rantzau 9737[b, m a e].
— Jacobus, V. Du Bois, Jacobus.
— Nicolaus, Epistolae ad Hugonem Blotium . . . . . 9737[a, 14–19].
Synesius phil., Commentariolus in libr. Democriti 11427. 9. 11453, 10. 11456.
— De reliquo chrysopoeiae artificio . . . . . 11427, 11.
Szarachewich, M., Mittheilung für die Astronomie . . . . 10442.
— Darvans allegorische Reise auf die Entdeckung der Elementen sammt Nachtrag . . . . . 10441. 10443.
Szegi, Franciscus, Epistolae ad S. Tengnagel . . . . . 9737[f, a e].
Taaffe, Patritius, Narratio caedis Alberti comitis de Waldstein . 10451, 1.
Talon, Jacobus, Oratio in laudem Galliae principum etc. . . . 9630, 13.
— Oratio, qua gratias agit curiae Parisiensi de opera reipublicae egregie navata post Henrici IV. caedem . . . 9630, 14.
Tanhauser, .. Dr., Remedium ad oculorum ruborem . . . . 11251, 31.
Tannamann, Caspar, Epistolae ad Hugonem Blotium . . . 9737[a, 14–19].
Tanner, Georgius, Epistolae ad Hugonem Blotium . . . . 9737[a, 14–19].
— Epistolae ad C. de Nidbruck . . . . . 9737[d e].
Tannstetter, Georgius, Epistolae ad J. A. Brassicanum . . . 9735.

Tannstetter, Georgius, Super requisitione Leonis X. papae et Maximiliani I. Imp. de Romani calendarii correctione consilium in studio Viennensi conscriptum . . . . . 10358, 6.
Tasant, Georgius, Luna fixa, germ. . . . . 11428, 21.
Tassis, Octavius de, Epistolae ad S. Tengnagel . . . . . 9737$^{r, s \text{ et } t}$.
Tasso, Bernhardus, Salmi . . . . . 10264.
— Torquato, La Gerusalemme conquistata. 10085 et 10086. 10151, 1.
Taubmann, Fridericus, Carmen in laudem T. Brahe . . . . 10686^{49}.
— Epistolae ad S. Tengnagel . . . . . 9737$^{r, s \text{ et } t}$.
Tebaldi, Caesar, El Venetian componto, explication in ottava rima dei sette salmi penitentiali, a. 1668 . . . . . 9928.
Teixeira, Petrus, Epistolae ad S. Tengnagel . . . . . 9737$^{r, s \text{ et } t}$.
Telesius Consentinus, Bernardinus, De cometis . . . . . 10700, 1.
— Lactei circuli conditiones . . . . . 10700, 2.
Telesphorus eremita, De causa, statu et fine praesentis schismatis vaticinium . . . . . 9917, 1.
Tenckh, Desiderius Johannes, Carmen elegiacum in obitum Maximiliani II. imp. . . . . 10046.
Tengnagel, Franciscus, Epistolae ad S. Tengnagel . . . . 9737$^{r, s \text{ et } t}$.
— Henricus, Carmen in laudes T. Brahe . . . . . 10686^{49}.
— Sebastianus, Commercium litterarum . . . . . 9737$^{r, s \text{ et } t}$.
— Epistolarum primae lineae aliarumque apographa a. 1608—1617 . . . . . 9737^{s}.
— Notata quaedam ad Is. Casauboni poëma panegyricum in Jacobum Brit. regem, a. 1595 . . . . . 10364, 19.
— Nota ad Sorsani et Massae vitam Avicennae . . . . . 10364, 3.
— Catalogus librorum suorum a. 1613 . . . . . 9539.
— Catalogi librorum aliaeque notitiae litterariae . . . . . 9690.
— Catalogi Codd. mss. latinorum Caesareae bibliothecae Vindob. 9531.
— Fragmentum indicis in codices graecos bibliothecae palatinae Vindobonensis . . . . . 9479.
Teofilo, Auguri felici nelle nozze di Leopoldo Imp. et Margarita Imperatrice . . . . . 10169.
Terentius, Afer, Andria in linguam italicam versa usque ad V. 4. 9818, 2.
Testa Piccolomini, comes, Liber rationum de expensis pro legione equitum Austriacorum a. 1663—1664 . . . . 9364.
Teti, Carolus, Opus ital. de architectura militari seu de ratione muniendarum urbium . . . . . 10970.
— Modi da tenersi da quelli che uolessero espugnare o diffendere un luogo . . . . . 10820.
— Collectanea ital. de muniendis et expugnandis urbibus . . 10747.
Teuber, Johannes, Tabulae motus diurni Viennenses a. 1642 . 10735.
Teufel de Guntersdorf, Johannes Christophorus, Carmen germ. de vita bene instituenda et 'Reis-Uhr' inscriptum . 10100^{a}, 14. 15.
Textor, .. Dictata in varios titulos Pandectarum a G. de Nydbruck excepta . . . . . 10374, 4.
— Johannes Martinus et Eva Barbara Textorin, Praeparatio lapidis philosophici, germ. . . . . 11283.

Thaddaeus, .. Magister, Disputatio med. Pragae 1554 . . . 11210, 22.
Thalhauser, Wolf, Varia remedia . . . . . 11233, 1.
Thalmann, Matthias, Epistolae ad Hugonem Blotium . . . 9737a. 14—28.
— Epistola ad Hugonem Blotium, V. Blotius, Hugo, Epistolae ad varios.
Thanmüller, Georgius, Adversaria medica et chirurg. lat. et germ. 11050.
— Experimenta fere de omnibus generibus morborum 11132 et 11133.
Then, Johannes Michaël, Notula autobiographica a. 1633 . . . 10641, 21.
Thenn, Chr., Epistolae ad Hugonem Blotium . . . . . 9737a. 14—28.
Theocritus, Idyllia septem in versus latinos traducta a M. Philetico . . . . . 9977, 116.
Theodorus Constantini Porphyrogeneti paedagogus, Orationes quinque e cod. pal. Theol. gr. 43 bis graece et partim latine versae . . . . . 9756, 6—7.
Theognis, Distichon latine versum . . . . . 9134.
Theophilus presbyter et monachus, Libri tres seu diversarum artium schedula . . . . . 11236.
Theophrastus philosophus, De arte divina . 11427, 3. 11453, 4. 11456.
— Paracelsus, Opera medica in linguam germ. translata 11114 et 11115.
— Opera tria: Labyrinthus, Tartarus et libri VII de gradibus et compositionibus receptorum ac naturalium . . . . 11144.
— Opuscula varia ab H. Dameau collecta . . . . . 11343.
— Chirurgischer Bücher und Schrifften Appendix . . . . . 11466.
— Archidoxa excerpta . . . . . 11330, 5.
— Excerpta e libello germ. de morbo gallico et de ligno Guajaci 11206, 4.
— Explicationes in aliquos Hippocratis aphorismos excerptae . 11206, 6.
— Consilium pro B. Rechlinger, qui laborauit stranguria . . 11200, 87.
— Von Heilung der zauberischen Schaden . . . . 11266, 2. 11330, 8.
— Ein Modus der Tinctur . . . . . 11266, 3.
— Medicamenta varia et tractatus de philosophia, germ. . . 11259, 6.
— Tractatus alchymici argumenti minores . . . . . 11259, 10.
— Tincturae physicorum tres et lapis philosophorum . . . 11259, 5.
— Libellus de tinctura physicorum, čech. . . . . 11133, 3.
— Colloquium cum Ferdinando Rege. a. 1553 . . . . . 11133, 4.
— Verzeichniss etlicher Schätze, auch Silber- und Goldbergwerke . . . . . 11295, 4.
— Wie man die sieben Metall classificieren soll 11259, 8. 10. 11347, 11.
— Chimica excerpta . . . . . 11133, 13.
— Zenechton bonum . . . . . 11428, 12.
Thethis, Carlo, V. Teti, Carlo.
Theti, Carlo, V. Teti, Carlo.
Thomas Aquinas, S., Aurora consurgens . . . . . 11337. 11374.
— Reuelatio . . . . . 11413, 54.
— Cantuariensis S., Prophetia . . . . . 11413, 58. 59.
— cardinalis tit. S. Sixti, Epistola ad Joh. Fabrum episc. Vindob. . . . . 9737f.
— Pragensis, Purgatio veneris et sulphuris . . . . . 11381, 2 b.
— Confectio lunae bonae . . . . . 11381, 2 c.

Thomson, Jacobus, Der Frühling von F. A. von Röthlein . . . 11462.
Thonet, Johannes Michaël, Relatio germ. de statu Belgi et regni Hispaniarum . . . . . 9871.
Thou sive Thuanus, Jac. Aug. de, Epistolae ad S. Tengnagel 9737r, s et t.
Thürner, Jacobus, V. Thurner, Jacobus.
Thuillerie, Caspar La, V. La Thuillerie Caspar.
Thurn, .. Domina de, Ein Rauchkertzen . . . . . 11233, 17.
Thurner, Jacobus, Cantilenae germ. nec non odae latinae cum notis musicis . . . . . 9704.
— Collectanea ex Terentio, ex Persio, adagia ex chiliadibus Erasmi . . . . . 9680, 2.
Thurneyser von Thurn, Leonhardus, Actio germ. in uxorem Marinam Herbrottin et magistratum Basileensem a. 1584 . 9050.
Thyle senior, Johannes, Scripta varia alchymica . . . . . 11259, 4.
Tilenus Silesius, Georgius, Carmen in insignia Alberti Ursinii syndici Vratislaviensi . . . . . 10214n, 2.
Tilgner, Elias, Libellus supplex ad Matthiam Hungariae et Bohemiae regem, carmine elegiaco conscriptus . . . . . 9919, 13.
— Libellus supplex ad Matthiam Hung. et Boh. regem germanicus . . . . . 9919, 14.
Tillingus, Matthias, Extractus ex prodromo praxeos chymiatricae, lat. et germ. . . . . 11325.
Tintori, Franciscus de, Dissertatio coram Leopoldo I. Imp. recitata 9954.
Tipotius, Cenotaphium Philippi II. Hisp. Regis . . . . . 9060, 22.
Tirabosco, Hieronymus, Introductio pro juvenibus medicis . . 10641, 18.
— Methodus ex Hippocrate et Galeno . . . . . 10641, 17.
— Collectanea et annotationes in cap. 71. 9. Rasis ad Almansorem de sputo sanguinis . . . . . 10641, 16.
Titio, Sebastianus, V. Brant, Sebastianus.
Tobias a Nativitate B. M. V., frater, Inscriptiones lapidares antiquae in Transylvania . . . . . 9489.
— Numismata cimelii C. R. Vindobonensis rariora . . . 9759. 9760.
— Catalogus antiqq. numismatum argenteorum, quae continentur in Musaeo Viennensi F. F. Eremitarum discalceatorum S. Augustini . . . . . 9232.
Toland, Johannes, Lettres à Serena . . . . . 10325, b. 10389, 2.
— Christianisme judaïque et mohametan . . . . 10325, a. 10389, 4.
— Projet d'une dissertation sur la colomne de nuée et de feu des Israëlites . . . . . 10325, c. 10389, 3.
— Amyntor Canonicus ou Eclaircissement sur le canon du N. T. 10325, d.
— Deux problemes historiques, theologiques et politiques . . 10325, e.
Tollius, Cornelius, Epistolae autogr. ad Cl. Salmasium . . . 10093.
— et Jacobus, Epistolae ad P. Lambecium . . . . . 9712.
Tomitano, Bernardino, Epistola ad Joh. Martinengo de G. Vecchi 9940.
— Miscellanea philosophica .. collecta 1550 et 1551 . . . 10467.
— Praescripta in catarrho . . . . . 11238, 18.
Tonner a Trüpach, Johannes, Moralia Aristotelis methodico compendio illustrata . . . . . 10468.

Tonner a Trüpach, Johannes, Scholia perpetua partim latina, partim germanica in J. Caesaris et A. Hirtii commentarios de bello Gallico . . . . . 9620 et 9624.
— Scholia in C. Julii Caesaris commentarios de bello gallico 9398 et 9399.
— Commentarius in Laelium Ciceronis . . . . . 9569 et 9570.
— Comment. in tres libr. officiorum Ciceronis 9563—9565. 9566—9568.
— Scholia in Horatii 18 priores epistolas . . . . . 9572 et 9573.
— Scholia et enarrationes historiarum C. Sallustii Crispi, lat. et germ. . . . . 9400.
— Annotationes in Sallustii bellum Jugurthinum . . . . . 9619.
Torda Gelous, Sigismundus, Epistola ad G. de Nidbruck a. 1555 10364, 9.
Torquatus, Alexander Julius, Auguralis inscriptio appensa cum ad sedandos imperii motus Leopoldus I. imp. Egram contenderet a. 1673 . . . . . 9932.
Torre, Marco Antonio de la, V. La Torre, Marco Antonio de.
Toxites, Michael, Spongia stibii excerpta . . . . . 11183, 16.
— Remedium ad odontalgiam . . . . . 11251, 53.
Tragus, Hieronymus, V. Bock, Hieronymus.
Tramin, Conradus de, Remedium ad pestem . . . . . 11251, 43.
Travagnin, Francesco, Sonniferi e veneni . . . . . 11331.
Trautmannsdorf, Franc. Erenricus Comes a, Relatio germ. de negotiis Helveticis et republica Helvetiorum . . . 9064, 1 et 2.
Trautson, Franciscus comes, Epistola germ. qua aliquem optimatem ad iter faciendum in fines Moraviae invitat, 1638 . 10100[k], 1.
— G. H., Epistolae ad H. Blotium . . . . . 9737[z. 14–18].
— Johannes, Epistolae ad H. Blotium . . . . . 9737[z. 14–18].
— Paulus Sixtus, Epistolae ad H. Blotium . . . . . 9737[z. 14–18].
Tremenus, Prognostica et therapeutica quaedam . . . . . 11226, 11.
— . . D., Quaedam e praxi . . . . . 11240, 20.
— Excerpta . . . . . 11251, 10.
— Notabilia medica . . . . . 11211, 8.
Trevinnius, Melchior, Epistolae ad S. Tengnagel . . . . 9737[r. 3 et 4].
Trevisani, Marcus, Experientia de calcinatione metallorum . . 11378, 3.
Treutler, Hieronymus, Carmen in laudem T. Brahe . . . . 10686[d].
Treutwein, Dionysius, Carmen rhythmicum germ. in laudem domus Wirtenbergensis . . . . . 9109.
Triangi, Franciscus Guilielmus, Observationes in librum I. Regum pro principe et subdito, 1719 . . . . . 9772.
— Summa speculi historico-moralis pro principe et subdito, 1719 . . . . . 9773.
— Concinnatio historico-politica de et pro arcanis imperitantium 10434.
Tricasius Caesariensis Mantuanus, Patricius, Chiromantia . . . 11277, 1.
Trincavelli, Victor, Dictata in nonum Rhazis ad Almansorem . 11226, 3.
— Tractatus de putredine . . . . . 11211, 12.
— Notabile de affectionibus ventriculi . . . . . 11226, 10.
— Ex visitatione aegrorum notabilia . . . . . 11238, 13.
— Ex eius praxi a. 1551 . . . . . 11238, 15.
— Consilium pro lethargia . . . . . 11238, 16.

Trincavelli, Victor, Sententiae de natura morbi gallici . . . 11238, 29.
— Nota de morbo gallico . . . . . 11238, 23.
— Consilium pro moniali . . . . . 11238, 22.
— De casu mirabili pro quadam Pomeranica . . . . . 11238, 24.
— Consultatio pro nobili matrona Salodiensi . . . . . 11238, 30.
— Sermo pro muliere Veneta . . . . . 11238, 25.
— Oratio pro matrona Brixiana . . . . . 11238, 28.
— Consilium pro nobili matrona . . . . . 11238, 26.
— Consilium pro quodam paralytico . . . . . 11238, 27.
— et Franciscus Frigimelica et Hieronymus Fracastorius, Consilium pro rege Maximiliano a. 1555 . . . . . 11207, 1.
— et Antonius Frankenzan, Consilia pro comite Julio de Salm a. 1557 . . . . . 11238, 21.
Trincavellius vel Trincavellus, Victor, V. Trincavelli, Victor.
Trissino, Georgio, Poemata italica . . . . . 9952.
Trithemius abbas Spanhemensis, Johannes, Excerpta ex libris chronicis ejus cum glossa Stabii . . . . . 9045*.
— Clavis generalis magiae . . . . . 11320*, 2.
— De requisitis et effectu verae magiae secretum . . . . . 11313, 2.
— De annulis septem planetarum et de decem sigillis spirituum coelestium . . . . . 11320*, 7.
— Explicatio super Sater Arepo etc. . . . . 11320*, 9.
— Lilien und Rosen, seinem Kloster hinterlassen . . . . 11307, 7.
— Arcanum steganographicum . . . . . 11307, 8.
— Cabala geomantica . . . . . 11357, 1.
Trivulzio, Jacobus, Ad Carolum VIII. oratio de educendo exercitu ex Italia . . . . . 9630, 37.
Trnicky de Trnicsie, Georgius, Rhythmi čechici in adventum Maximiliani II. cum fratribus et descriptio ludorum equestrium Pragae a. 1562 . . . . . 9961.
Trotula, De infirmitatibus mulierum liber in linguam germ. translatus a doctore Hartlieb . . . . . 11168, 1.
Truchius, Joh., Interpretatio Institutionum tituli de actionibus . 10381, 13.
— Scholia in librum primum Instit. imperialium, a. 1543 . . 10318, 2.
— Annotationes in librum secundum Institutionum Imp. 1543 10353, 3.
— Dictata in lib. IV. Institutionum . . . . . 10381, 6.
— Dictata in tit. Institutionum de Actionibus . . . . . 10368, 9.
— Commentarius in tit. de regula juris in sexto . . . . . 10368, 11.
— Interpretatio novellae constitutionis Justin. 72. 94. 118. 10381, 18—20.
— In Decretalium lib. II. tit. 1. de judiciis . . . . . 10378, 23.
— Adnotationes in Decretalium lib. II. tit. 2 de foro competenti . . . . . 10378, 26.
— Adnotationes in Decretalium lib. II. tit. 3 de libelli oblatione . . . . . 10378, 27.
— Annotationes in Decretalium lib. II. tit. 4. de mutuis petitionibus . . . . . 10378, 28.
— Explicationes in Decretalium lib. II. tit. de restitutione spoliatorum . . . . . 10378, 20.

Truchius, Joh., Praelectiones in tit. 18—22 lib. II. Decretalium Gregorii IX. a G. de Nydbruck exceptae . . . . . 10380, 9.
— Commentarius in tit. libri VI. Decretalium a G. de Nydbruck exceptus . . . . . 10371, 4.
Trudisus, Johannes, Epistolae ad H. Blotium . . . . . 9737a. 14—s.
Tschaschlau, Philippus, Oleum cerae 11428, 13
Tucci, Franciscus, Historia eccl. legalis de antiquissima ecclesia Laureacensi dein Pataviensi . . . . . 10072.
Tulechovius, Matthias, Epistolae ad H. Blotium . . . . 9737a. 14—s.
Tuppius, Laurentius, Epistolae ad H. Blotium . . . . . 9737a. 14—s.
Turbergh, Bartolomeo Pizzini conte pal. di, V. Pizzini conte pal. di Turbergh, Bartolomeo.
Turellus, Petrus, Vaticinium regi Francisco I. Galliae captivitatem Papiensem praedicens . . . . . 11413, 35.
Twitemeier, Daniel, Epistolae ad H. comitem de Rantzau . 9737b. m—r.
Vaillant, Robertus, Interpretatio Institutionum lib. IV. tit. 6 de actionibus . . . . . 10381, 17.
Valcarenghi, Paulus, Commenti in Ebenbitar Tratato di Pomi Limoni, 1758 . . . . . 11138.
Valencay, Johannes d'Estampes de, V. Estampes de Valencay, Johannes d'.
Valentia, Martinus de, Epistola de Fratrum Minorum de observantia profectu in Huketan a. 1581 . . . . . 10927, 5.
Valentini, Franciscus, De sacramento eucharistiae centum anagrammata a. 1651 . . . . . 9694.
Valentinus, Basilius, V. Basilius Valentinus.
— .. Dr., Pulvis odoriferus . . . . . 11255, 3.
— L., Sphalmata typogr. in Opere Palatino . . . . . 10540, 7.
Valerius, Cornelius, Epistolae ad H. Blotium . . . . . 9737a. 14—s.
Valesius, Henricus, Epistolae ad P. Lambecium . . . . . 9712.
Valgrisius, Vincentius, Remedium ad febres intermittentes . . 11251, 28.
Valier episcopus Veronae, Augustinus, Libellus de dono et utilitate lacrymarum . . . . . 10218.
— Commentariorum de consolatione ecclesiae libri sex . . . 10235.
Valla, Georgius, Problemata excerpta . . . . . 11211, 14.
Vallée, Gothofredus, La béatitude des Chrétiens ou le fléau de la foi . . . . . 10397, 1.
Valles, Johannes, Regalo de la vida humana . . . . . 11160.
Vallesius, Franciscus, Excerptum de pulsibus e controversiis . . 11078, 2.
Valotti, Gaudentius, Versio gallica et germanica operis: 'Pro memoria ai sovrani della communione di Roma' . . . 9496.
Van Campen, Jost, V. Campen, Jost van.
Van den Brocke, Petrus Adrianus, V. Brocke, Petrus Adrianus van den.
Van der Doort, V. Doort, .. van der.
Van Meulen, Franciscus, V. Meulen, Franciscus van.
Vanozzi, Bonifatius, Epistolae ad Hugonem Blotium . . . . 9737a. 14—s.
Varignana, Guilelmus, Excerpta . . . . . 11251, 3.

Varignana, Guilelmus, Remedia ad diversos morbos . . . . 11251, 26.
Varro, Exorcismus adversus coxendicem. . . . . 11281, 7.
Vasques, Matthaeus, Quaestiones ad Ariam Montanum de officio ministri regis . . . . . 9535, 4.
Vasto, Marchione dal, Poemata italica . . . . . 9952.
Vauban, Sebastianus Le Prestre de, Traité des fortifications fait pour l'usage du roy . . . . . 10332.
— Traité des siéges à l'usage de Monseigneur le duc de Bourgogne . . . . . 10333.
Vaultier de Grasville, Herveus, 'Regii funeris pompa' elegia in Henricum IV. . . . . 9630, 10.
Udalricus, Babenbergensis, Codex epistolaris e cod. pal. 398 descriptus . . . . . 9775.
— Registrum in codicem quemdam eiusdem . . . . . 9737$^{s. 1}$.
Vecchi, Germanus, Le lagrime penitentiali di Massimiliano II. Imp. 9940.
Velius, Caspar-Ursinus, Monosticha regum ad Ferdinandum I. et Epigrammata varia . . . . . 9850.
Vellejus, Andreas, Epistolae ad H. comitem de Rantzau . . 9737$^{l, m \text{ et } n}$.
Velleius, Pseudo-, 'Excerpta ex gallica historia' . . . . . 9500, 5.
Velschius, Georgius Hieronymus, Epistolae ad P. Lambecium . 9712.
Velserus, ... V. Welserus, ...
Venier, Lucretia, Poemata italica . . . . . 9952.
Verantius, Antonius episc. Strigoniensis, Epistolae ad Hugonem Blotium . . . . . 9737$^{s. 14-18}$.
Vergerius, Petrus Paulus, Epistola ad Stanislaum comitem ab Ostorogo de doctrina, quam Valdenses profitentur 1558 . 9471, 2.
— Epistolae ad C. de Nidbruck . . . . . 9737$^{i \text{ et } k}$.
Verità, Hieronymus, Poemata italica . . . . . 9952.
Vermilius, Cyprianus, Epistolae ad S. Tengnagel . . . . . 9737$^{r, s \text{ et } t}$.
Vertemate, .. barone, Orazione accademica . . . . . 10108, 2.
Vertinger, Johannes, Catalogus pontificum Salisburgensium a S. Ruberto usque ad Georgium de Khuenburg . . . . 9803.
Vesalius, Andreas, Collectanea e demonstrationibus anatomicis, Patavii 1537 . . . . . 11195, 26.
— Cura phlegmonis . . . . . 11195, 21.
— Decoctum Chinae. . . . . 11251, 18.
Veterani, Federico, Lettera alla consorte a. 1695 . . . . . 9742, 12.
— Relatio italica . . . . . 9742, 18.
— (?) Nota de proelio a. 1689, ital. . . . . 9742, 13.
Uffenbach, Johannes, Christophorus, Tractatio methodica de autodikia ad L. Extact. 13 ff.. . . . . 10330, 7.
Vialardo, Franciscus Maria, Sopra l'incoronatione di Ridolfo II. in rè dei Romani ottave rime . . . . . 9975, 2.
Vialarms, Michaël, Paradoxa in materia primi responsi Le. a divo pio ff. de re judicata . . . . . 10385, 5.
Vicentino, Joane, Diverse sorte de Littere a. 1564 . . . . 10312.
Victoriis, Benedictus de, Consultorius sermo pro Johanne Torio renum debilitate et dorsi patiente. . . . . 11195, 29.

Victoriis, Benedictus de, Consultorius sermo pro Johanne episcopo Cnianensi stupido etc. 1535 . . . . . 11195, 30.
— Consilium in epilepsia . . . . . 11200, 83.
— Consilium pro Georgio Trenbeck . . . . . 11195, 28.
— Consilium ad difficultatem urinae etc. . . . . 11195, 27.
— Ex praelectionibus in Hippocratem a. 1536 collecta . . . 11195, 9.
— Formulae medicae . . . . . 11195, 4.
— Leonellus de, Ex libro doctoris Himmelbergii excerpta . . 11238, 14.
— De aegritudinibus matricis . . . . . 11177, 5.
— Inunctio contra vermes . . . . . 11177, 6.
— Cura febrium . . . . . 11177, 8.
— Cura mulieris paraphrenesi et aliae angina laborantis . . 11238, 5.
— Cura colicae ventosae . . . . . 11238, 9.
— Experimentum in quartana . . . . . 11200, 72.
— Puluis tempore pestis . . . . . 11233, 26.
Victorinus, Explicationes in librum VI. Ethicorum Aristotelis . . 10458, 1.
Victorius, Franciscus, Epistolae ad Hugonem Blotium . . . 9737[s. 14–15].
Vida, Hieronymus, De arte poetica fragm. in rhythmos germ. versum a. Jos. Ben. Heyrenbach . . . . . 10284, 2.
— Cerases nymphae in cerasum arborem transmutatio . . . 9977, 140.
— Poëma de S. Augustino . . . . . 9977, 102.
Vidman, Co. Giovanni Paolo, V. Widmann, Co. Giovanni Paolo.
Viggiani del Montone, Angelus, Trattato d'uno schermo di spada 10723.
Vigo, Johannes de, Chirurgia excerpta . . . . . 11226, 7.
Villegas, Busto, 'Carta al rey Phelippe a. 1574' de venditione bonorum ecclesiasticorum . . . . . 9535, 3.
Vincentius, magister, Aliquae singulares virtutes medicinales . 11240, 25.
Virdung, Paulus, Judicia astrologica in usum H. Rantzovii . . 11449, 1.
— Epistolae ad H. comitem de Rantzau . . . . . 9737[l. m. a. n.].
Vischer, Georgius, Rhythmi germ. de passione, morte et ascensione J. Ch. . . . . 9829, 3.
Vitellio, Excerpta facta ab Joh. Voegelin . . . . . 10705, 5.
Vitellius, Erasmus, Oratio ad Maximilianum I. imp. . . . . 9606, 8.
Vitruvius, Prooemium et cap. I. libr. I. . . . . 10950, 2.
Ulbrich, Florianus, Factoren-Tafeln von 1 bis 1071800 . 10684 et 10685.
Ulm, Ludovicus liber baro de, Epistolae ad S. Tengnagel . . 9737[v. s. a. t.].
Ulricus, .. Doctor, Receptae . . . . . 11200, 8.
— Electuarium contra pestem . . . . . 11200, 75.
Ungelter, Johannes Jacobus, Epistolae ad Hugonem Blotium 9737[s. 14–15].
— von Theisenhausen, Chr., Epistolae ad Hugonem Blotium 9737[s. 14–15].
— Waldpurga et Ursula, Epistolae ad Hugonem Blotium. . 9737[s. 14–15].
Unverzagt liber baro de Retzer, Wolfg. Sigism., Specchio d'alchimia 11339, 1 et 2.
— Epistola ital. continens experimenta duo de modo conficiendi lapidem Saturninum . . . . . 11339, 3.
Voegelin, Johannes, Opusculum de cometis et in specie observatio cometae a. 1532 die 6. Octobris facta . . . . . 10905, 3.
— Notae ad expositionem Geberi Arabis in Cl. Ptolomaei Almagestum . . . . . 10905.

Voetius, Gisbertus, Epistolae autogr. ad Cl. Salmasium . . . 10093.
Vogel, Andreas, Tabulae germ. exaequatoriae ponderum, pretii mercium et pecuniae per collybum in varias regiones traiciendae . . . . . 10939.
— Index in tabulas praecedentes . . . . . 10939*.
— Augustinus, Beschreibung der math. vnd geom. newen Artegliaria oder Büchsenmaisterey . . . . . 10911.
— Caspar, Epistolae ad C. de Nidbruck . . . . . 9737$^{i \text{ et } k}$.
Vogt, Johannes, Processus contra podagram . . . . . 11182, 32.
Volpati, Giovanni Battista, La verità pittoresca suelata a dilettanti 10919, 1.
Volpi, Gaetano, Cabbala di Carlo VI. imp. et dell' imperatrice Elisabetta . . . . . 11386.
— Natiuità fatta al c. Fr. H. di Trautmannsdorf . . . . 11419.
Volz, Valentinus, Varii tractatus juridici videlicet: de pace publica, de inquisitionis materia etc. . . . . 9082.
Vomelius, Laurentius, Epistolae ad Hugonem Blotium . . . 9737$^{s. 14-18}$.
Vorstius, Johannes, Epistolae ad P. Lambecium . . . . . 9712.
Vossenholm, Adrianus, Judicia astrologica in usum H. Rantzovii 11449.
Vossius, Gisbertus, Epistolae duae a. 1624 ad editionem opp. Tych. Brahe spectantes . . . . . 9737^{f}.
— Johannes Gerhardus, Epistolae autogr. ad Cl. Salmasium . 10093.
— Isaac, Epistolae autogr. ad Cl. Salmasium . . . . . 10093.
— Epistolae ad P. Lambecium . . . . . 9712.
Urbanus V. papa, Versus imperatori orientali oblati . . . . 11413, 23.
Vredtner von Vrendt, Carolus, Zwey chym. Processe . . . . 11428, 39.
Ursinus, Albertus, Epistolae ad H. Blotium . . . . . 9737$^{s. 14-18}$.
— Fulvius, Notabile de loti flore quae in gemma conspicitur. 9552, 3.
— Georgius, Epistolae ad H. Blotium . . . . . 9737$^{s. 14-18}$.
— Johannes Henricus, Epistolae ad Johannem Albertum Portner 9748, 2.
— Elegia ad Christophorum Forstner a. 1660 . . . . . 9748, 3.
— Petrus, Epistolae ad H. Blotium . . . . . 9737$^{s. 14-18}$.
Ursus, Nicolaus Raimarus, V. Raimarus Ursus, Nicolaus.
Vostenius, Car. Mich., Epistolae ad H. Blotium . . . . . 9737$^{s. 14-18}$.
Utendal, Alexander, In natalem diem Matthiae Imp. harmonia . 9814, 2.
Utenhovius, Carolus, Epistolae ad J. Sambucum . . . . . 9736.
Vulcanius, Bonaventura, Epistolae ad H. Blotium . . . . 9737$^{s. 14-18}$.
Wackenfels, Johannes Matthaeus Wacker a, V. Wacker a Wackenfels, Johannes Matthaeus.
Wacker a Wackenfels, Joh. Matthaeus, Dissertatio de nummo Ptolomaei . . . . . 9883, 1.
— Epistolae ad amicos et amicorum ad eum a. 1594—1619. 9734*.
Wagner, Andreas, Epistolae ad J. A. Brassicanum . . . . . 9735.
— Tobias, Epistola ad Christophorum Forstner . . . . . 9748, 1.
Wagnereck, liber baro, Processus alchymicus . . . . . 11819*, 2.
— Processus alchymicus, germ. . . . . 11321, 1.
— Simon, Consideratio super reperta nuper tumba in Hungaria 9431, 5.
— Consideratio super inscriptione graeca veteris gemmae, quae fuit in honorem Caesaris Calojohannis Comneni elaborata 9431, 8.

Wagnregg, liber baro de, V. Wagnereck, liber baro de.
Wahl, Rupertus, Gewisse chemische Arbeit . . . . . 11428, 4.
Wahlhaubter, Ignatius, Virtutes et miracula S. Leopoldi symbolice repraesentata . . . . . 10170.
Waibel, Maurus, Alchymia magna . . . . . 11469, 1.
Walderndorf, Wildericus liber baro de, Protocollum missivarum a. 24. Aprilis 1558 usque ad 23. Maii 1559 . . . . 9102.
— Protocollum missivarum a 25. Februarii 1563 usque ad 19. Februarii 1564 . . . . . 9104.
Waldorf, Godefridus, Epistola ad quendam episcopum cum libello supplice ad imperatorem de collegio patrum piarum scholarum in civitate Strasnicensi fundato . . . . . 9350, 5.
Waldstein, Franc. comes de, Epistolae ad P. Lambecium . . 9712.
Walseck, Otto comes de, V. Walsegg, Otto comes de.
Walsegg, Otto comes de, Institutionum bellicarum pars I. et II. 10797 et 10798.
— Institutionum bellicarum ad Carolum VI. Imp. pars I. de peditibus rite exercendis 10805. pars II. . . . . 10793.
— Kriegsbuch und Reglement für die ganze Kays. Armée . . 10872.
Walt, Petrus, Elegia et Ode in Christi natalem diem Matthiae imp. dictae . . . . . 9901.
Walther, Bernhardus, Inquisitio elevationis polaris, quae est Norimbergae . . . . . 10686[1], 3.
— Georgius, Ordinationes . . . . . 11139.
Waltherus archipoëta, Poëmatia 4 minora . . . . . 10214[a], 7.
Wasserburg, Thomas de, Remedium ad colicam . . . . . 11251, 42.
Weber, Johannes Baptista, Epistolae ad H. Blotium . . . 9737[a. 14—18].
Wechninger, Johannes, Liber secretorum quorundam 1622, germ. . . . . 11319[eee], 2.
Wehinger, Christophorus, Collector codicis . . . . . 9579.
— Epitaphium patris sui Viti . . . . . 9579, 6.
Wehrstatt, Heinr. Günther de, Delibatio juris publici qua Romano-Germanici, qua Hispanici, quod ad usum . . Caroli tertii, postea VI. Imperatoris concinnavit . . . . . 9076.
Weich, Johannes, Descriptio et aestimatio rerum, quas A. Schmiankho in ollam fortunae coniecit Viennae a. 1678 . . 10934.
Weichardus de Polheim, Supplementum chronici Hermanni Contracti complectens a. 1279—1810 . . . . . 9800.
Weichmann, Johannes, Madrigale quinque vocum in honorem Friderici Wilhelmi marchionis Brandenburgensis . . . . 9022, 6.
Weidner, Paulus, Ordinationes . . . . . 11139.
— de Billenburgk, Ferdinandus, Consilia de Vindobonensi armamentario instruendo et de apparatu perpetuae classis Danubianae contra Turcas praeparando . . . . 10989 et 10990.
Weigel, J., Millenarii IV a mundo condito ad Christum natum 25 tabulis aeri incisis repraesentati . . exegesi historica illustrati . . . . . 9494.
Weinberger, Johannes, Chym. Process . . . . . 11428, 24.
Weiss, Christophorus, Notata et dubia in Cyp. Soarii rhetoricam 9978.

Weiss, Petrus, Die zierlich und lustige Schaubühne herrlicher Vollkhomenheite in dem Frauen-Volckh . . . . . 10249, 2.
Welper, Eberhardus, Observatio eçlipsis solaris a. 1630 facta Argentinae . . . . . 10565e.
Welser, ... Observationes astronomicae . . . . . 10653, 3.
— Marcus, Epistolae ad H. comitem de Rantzau . . . 9737l, m et n.
— Philippina, Remedia et experimenta chemica, medica, coquinaria etc. . . . . 11375. 11454.
Weltzer, Mauritius, Die Stich-Pflaster . . . . . 11132, 2.
Wenceslaus Arpinas, V. Arpinas, Wenceslaus.
— Pragensis, Cementum generale alchymicum, germ. . . . 11334, 2.
Wenzel Norimbergensis, Laurentius, Collyrium, germ. . . . . 11251, 49.
Werdenberg, Elisabeth de, Adoptio nobilium de Ysenburg . . 9039, 14.
Werdenborch, Cornelius a, Epistolae ad H. Blotium . . . 9737s. 14—18.
Werdenmann, M. de, Epistolae ad S. Tengnagel . . . . . 9737r, s et t.
Werenbertus, Libri duo de ecclesiastica doctrina Caroli Magni et de rebus ab eo gestis . . . . . 9027, 6.
Werner, Johannes, Natiuitas Ursulae Gundelfinger natae a. 1483 10650, 3.
— Judicium de natiuitate Erasmi Doppler eçcl. S. S. Petri et Sebaldi Norimbergae pastoris a. 1498 . . . . . 10650, 11.
— Reuolutiones quarundam natiuitatum, lat. et germ. . . . 10650, 7.
— Prognosticon Schewrleins nempe nativitas eiusdem . . . 10650, 4.
Wesseli Duker, Gysbertus, V. Duker, Gysbertus Wesseli.
Westentorp, Georgius, Epistolae ad H. comitem de Rantzau 9737l, m et n.
Wibel, Johannes Fridericus, Epistolae ad P. Lambecium . . . 9712.
Widemann, Christophorus, Ordinationes . . . . . 11139.
Widmann, Co. Giovanni Paolo, Intermezzi quattro . . . . . 10301.
— dictus Möching, Johannes, Consilium pro Joh. Stebenhaber ulcere vesicae laborante . . . . . 11182, 24.
Wietz lib. baro a Pühring, Sebastianus, Descriptio germ. cuiusdam geometrici instrumenti a Ferdinando III. Imp. inventi, praecipue in usum architecturae militaris . . . . . 10618.
Wigand, Johannes, Epistolae ad C. de Nidbruck . . . . . 9737i et k.
Wigandus episcopus Bambergensis et Melchior Herbipolensis, Narratio et species facti germ. contra libellum accusatorium a Georgio Friderico marchione Brandenburgensi ordinibus imperii communicatum a. 1555. 8. Aprilis . . 9060, 1.
— Epistola ad Caesarem ejusdem anni . . . . . 9060, 3.
Wilcz, Christophorus a, Epistolae ad H. Blotium . . . . 9737s. 14—18.
Wild, Stephanus, Cura arthridis . . . . . 11183, 19.
Wildeck, Johannes Christianus a, Explicatio quaestionis magicae 11259, 11.
Wildens, Laurentius, Tragaea . . . . . 11182, 7.
Wilhelmus Landgrafius Hassiae, Einmanung des Churfürsten yn Sachen wegen Erledigung seines Vaters a. 1552 . . . 9363, 11.
— Ludovicus et Philippus iunior fratres Landgrafii Hassiae, Manung an den Churfürsten Joachim von Brandenburg von Erledigung ihres Vaters, a. 1547 . . . . . 9363, 10.
— dux Livoniae, Epistolae ad H. comitem de Rantzau . 9737l, m et n.

Willems, Arnoldus, Epistolae ad S. Tengnagel . . . . . 9737[v, s et t].
Willenbroch, Johannes Bapt. a, Arcana chymica e coenobio Weingartensi eruta a. 1650 . . . . . 11249.
Willichius, Jodocus, Epistolae ad H. Blotium . . . . . 9737[z. 14–18].
— Criterium ludicrum ad cognoscendum sexus foetus . . . 11205, 18.
Wimpheling, Jacobus, Emendationes variorum hymnorum, sequentiarum etc. . . . . 9593.
Winandus de Ruffo Clypeo, Liber dictus Gloria mundi et Lux solis . . . . . 11381, 3.
Windhetzer, Hieronymus, Carmen germ. de misericordia erga pauperes . . . . . 10100, 30.
Winkelmann, Johannes, Judicium de utilitate astrologiae medicinalis . . . . . 11205, 8.
— Joh. Justus, Epistolae ad P. Lambecium . . . . . 9712.
Winkler, Michaël, Aliquot psalmi metris Horat. redditi . . . 10075, 3.
— Poëmata religiosa arch. Ferdinando dicata, a. 1565 . . . 9831.
Winshemius, Vitus, Scholia et argumenta Idylliorum Theocriti 9669.
— Epistolae ad H. comitem de Rantzau . . . . . 9737[l, m et n].
Winter, Georgius Simon, Variorum capistrorum et frenorum figurae cum explicatione germ. . . . . 10829.
— Thomas, Proëdria Alexandri Magni, Hannibalis et Scipionis Africani Maioris a Luciano Samosatensi conficta, in iusti spectaculi forma redacta . . . . . 10083, 2.
Wippermann, Georgius, Epistolae ad H. comitem de Rantzau 9737[l, m et n].
Wirich, Johannes, Epistolae ad H. Blotium . . . . . 9737[z. 14–18].
Wirsung, Christophorus, De memoria e libro Buech der Artzney 11281, 1.
Wissenburg, Wolfgang, Epistolae ad C. de Nidbruck . . . 9737[i et k].
Wock de Rosenberg, Petrus, V. Rosenberg, Petrus Wock de.
Wolder, David et Valentinus Schindler, Litterae amoebaeae de editione hebraica bibliorum ab Huttero curata a. 1589 9638, 3.
Wolders, Johannes, Epistolae ad H. comitem de Rantzau . 9737[l, m et n].
Wolf von Augsburg, Praeparatio Saturni albi, germ. . . . . 11182, 28.
— Christianus liber baro, Weitere Ausführung des Büchleins: Vernünftige Gedanken von den Kräften des menschlichen Verstandes etc. . . . . 10495, 2.
— Elementa philosophiae practicae . . . . . 10495, 9.
— Collegium physicum publ. de generatione animalium, lat. et germ. . . . . 10495, 11.
— Praelectiones de finibus corporum mundi totalium, german. 10495, 10.
— Discursus in philosophiam moralem, lat. et germ. . . . 10495, 12.
— Fragmentum ontologiae . . . . . 10495, 1.
— Henricus, Querela ecclesiae afflictae ad Christum salvatorem 9864.
— Hieronymus, Epistolae ad T. Brahe . . . . . 10686[65].
— Epistolae ad H. Blotium . . . . . 9737[z. 14–15].
— Epistolae ad C. de Nidbruck . . . . . 9737[i et k].
Wolfgangus dux Palatinus, Obligation für den Landgraven wegen Verantwortung aller Artikel . . . . . 9363, 8.
Wolmar, Hermannus, Epistolae ad H. comitem de Rantzau . 9737[l, m et n].

Wolphi e Nagy Répen, Adamus, Carmina varia ad Matthiam II. Hungariae et Bohemiae regem a. 1608 . . . . . 10310.
Woracziczky de Pabjenitz, Franciscus Helfrid, Medica notata, germ. . . . . 11261.
Worzissek, Daniel Franciscus Xaverius, Te deum laudamus in quindecim figuris . . . . . 10160.
Wotton, Henricus, Epistolae ad H. Blotium . . . . . 9737r. 14—18.
— Epistolae duae ad Carolum Clusium a. 1591 . . . . . 9737.
— Epistolae duae anglicae ad fratrem Partridge, duae ad fratrem Jacobum et una ad virum illustrem Angliae . . 9737.
Würth von Pruck, Josephus, Tractatus germ. de re et disciplina militari . . . . . 10882.
Wüett, Petrus, Adversaria pro describendis originibus domus Lotharingicae etc. . . . . 9255.
Würfel, Georgius, Hungaria ad nouum suum regem Rudolphum .. Posonii 12. Oct. 1572 . . . . . 10016.
Wyninghen, Janus, Margaretha et Sibrandus van, Epistolae ad S. Tengnagel . . . . . 9737r, s et t.
Xylogaeus, H. Gymnicus, Epistolae ad H. Blotium . . . . 9737r. 14—18.
Ytterus, Hermannus, Epistolae ad S. Tengnagel . . . . . 9737r, s et t.
Zamponi, Giuseppe, Ulisse nell' isola di Circe, dramma musicale, 1650, cum notis musicis . . . . . 10044.
Zani, Andreas, Rhythmi italici vulgo sonetti in laudem variorum regum etc. . . . . 9960.
Zanotti, Gioan Pietro, Argomenti della 'Vienna liberata' del conte P. E. Faua . . . . . 10159.
Zappi, Felix, Epigrammata italica . . . . . 9938, 4.
Zasius, Udalricus, Opus de substitutionibus excerptum . . . . 10385, 1.
— Epistolae tres ad Joh. Fabrum episc. Vindob. . . . . 9737g.
Zegedi, Paulus, Epistolae ad H. Blotium . . . . . 9737r. 14—18.
Zehnmark, Ludovicus, Universal-Litterär-Geschichte. Bd. I. . . 9497.
Zeidler, Fr., Epistolae ad Hugonem Blotium . . . . . 9737r. 14—18.
— Johannes, Historia insulae Thalon cum lexicis thalonicis, quae omnia finxit auctor . . . . . 9757 et 9758.
— Borinus Silesius, F., Ad Chr. Pirnstigelium epistola de unione hypostatica et communicatione idiomatum . . . . . 10641, 13.
Zeileisen, Johannes, Tractatus de summa veterum medicina . . 11347, 17.
— Centiloquii fragmentum de transmutatione metallorum . . 11347, 18.
Zephyris, Johannes Baptista de, Epistolae ad comitem Fr. Erenr. Trautmannsdorf . . . . . 11434.
Zeylisius, Johannes, V. Zeileisen, Johannes.
Zeyttler, Wolfgang, Annotationes in rhetoricam Georgii Majoris a. 1548 . . . . . 11035, 2.
Ziegelius, Jacobus, Septem psalmi poenitentiales elegiaco carmine redditi a. 1578 . . . . . 9922.
Ziegler, Bernhardus et Johannes Pfeffinger, Litterae ad Casparum Hedianum et reliquos pastores Argentinenses de eorum concordia d. d. Lipsiae 12. Aug. 1548 . . . . 9061, 4.

Zimmermann, Samuel, Dialogus oder Gesprech zwayer Personen von der Kunst und Gebrauch des Büchsengeschosses etc. 10726. 10975. 10977.
Zipinek, Thomas, Epistolae ad Hugonem Blotium . . . . 9737a. 14–19.
Znidecker, Leonhardus, Carmina elegiaca pro fausti novi anni auspicio ad Ferdinandum archiducem Teriolensem . . 10075, 5.
Zoanetti, Franciscus, De Rom. imperio ac eius jurisdictione praelectio in Rubricam C. de militari testamento . . . . 10321.
Zoardi, Giuseppe Giacomo Enea conte, Della fortificatione reale riformata . . . . . 10568 et 10569.
Zögen, Carolus Gustavus de, Tractatus de militibus rite exercendis, germ. . . . . 11019.
— Tractatus germ. de exercitiis militum maioribus inscriptus 'Evolutionen' . . . . . 11027.
Zoppel, .. Dr., Experimenta . . . . . 11200, 58.
— Formulae medicae . . . . . 11200, 29.
Zosimus, De instrumentis et caminis alchymicis . . . . 11427, 32. 34.
— De virtute seu compositione aquarum . . . . . 11427, 12.
— Ad Theodorum capita . . . . . 11427, 26.
Zrinsky, Nicolaus comes de, V. Zrinyi, Nicolaus comes de.
Zrinyi, Nicolaus comes de, Carmen hung. de obsidione Zigethana a. 1566 in linguam croaticam a fratre Petro translatum 10122.
Zuber, Matthaeus, Epistolae ad Hugonem Blotium . . . . 9737a. 14–15.
— Collectio scriptorum alchymicorum graecorum in linguam lat. translatorum . . . . . 11427.
Zundelin, Jacobus, Epistolae ad Hugonem Blotium . . . 9737a. 14–19.
— Wolfgangus, Epistolae ad Hugonem Blotium . . . . 9737a. 14–18.
Zunner, Joh. David, Epistolae ad P. Lambecium . . . . . 9712.
Zuzariis, Guido de, Indiculus 180 legum, quas amicis suis consuluit tenere mente, si vellent jurisperiti haberi . . . 10378, 33.
Zwinger, Theodorus, Epistolae ad Hugonem Blotium . . . 9737a. 14–18.
— Epistolae ad J. Sambucum . . . . . 9736.
— Jacobus, Oleum christallorum . . . . . 11428, 5.
Zwölfer, Johannes, Series medicaminum selectiorum ex viperis nec non pharmacorum e cornubus cervi tenellis etc. . . 11248.

II

INDEX OPERUM ANONYMORUM

SCHEMA RERUM

I. ENCYCLOPAEDIA. 1. Historia litteraria universalis. 2. Notitia librorum. 3. Catalogi. 4. Ephemerides litterariae. 5. Historia litteraria particularis. 6. Typographia. 7. Encyclopaedia. 8. Academica. 9. Periodica. 10. Opera. 11. Varia.

II. PHILOLOGIA. 1. Linguae in genere. 2. Polyglotta. 3. Linguae asiaticae. 4. Lingua graeca. 5. Lingua latina. 6. Linguae latinae filiae. 7. Lingua germanica. 8. Linguae germanicae septentrionales. 9. Linguae reliquae (slavicae etc.). 10. Graphica. 11. Philologia. 12. Auctores graeci collecti. 13. Auctores graeci singuli. 14. Auctores latini collecti. 15. Auctores latini singuli. Poëtae. 16. Auctores latini singuli. Oratores. 17. Auctores hebraici. 18. Auctores orientales.

III. HISTORIA. 1. Geographia universalis. 2. Mappae. 3. Itineraria collecta. 4. Itineraria singula. 5. Chronologia. 6. Genealogia. 7. Ars heraldica. 8. Antiquitates. 9. Archaeologia. 10. Numismatica antiqua. 11. Numismatica recens. 12. Historia universalis. 13. Chronica. 14. Ephemerides politicae. 15. Historia antiqua. 16. Historia intercalaris seu aevi medii. 17. Historia Europae. 18. Historia Portugalliae. 19. Historia Hispaniae. 20. Historia Italiae. 21. Historia Galliae generalis. 22. Historia Galliae specialis. 23. Historia Galliae commentata. 24. Historia Galliae revolutae. 25. Historia Germaniae generalis. 26. Historia Germaniae specialis. 27. Historia Austriae. 28. Historia Borussiae. 29. Historia Bavariae. 30. Historia Helvetiae. 31. Historia Belgii. 32. Historia Britanniae. 33. Historia septentrionalis. 34. Historia Russiae. 35. Historia Poloniae. 36. Historia Turciae. 37. Historia extraeuropaea. 38. Historia Judaica. 39. Biographiae collectae. 40. Biographiae singulae. 41. Historia miscella.

IV. MATHEMATICA. 1. Mathematica universalis. 2. Mathematica particularis. 3. Mathematica applicata. 4. Architectura civilis. 5. Architectura hydraulica. 6. Astronomia universalis. 7. Astronomia particularis. 8. Ephemerides astronomicae.

V. PHYSICA. 1. Physica generalis. 2. Physica specialis. 3. Physica miscella (scientiae occultae). 4. Chemia. 5. Alchymia. 6. Historia naturalis. 7. Zoologia. 8. Phytologia. 9. Lithologia. 10. Oeconomica. 11. Technologia. 12. Metallurgia. 13. Mercatura.

VI. ANTHROPOLOGIA. 1. Anthropologia. 2. Historia generis humani. 3. Paedagogia. 4. Gymnastica.

VII. PHILOSOPHIA. 1. Philosophia universalis. 2. Philosophia speculativa. 3. Philosophia practica.

VIII. AESTHETICA. 1. Litterae elegantiores generatim. 2. Poëtae et oratores latini. 3. Poëtae et oratores italici. 4. Poëtae et oratores hispani et lusitani. 5. Poëtae et oratores gallici. 6. Poëtae et oratores anglici. 7. Poëtae et oratores germanici. 8. Poëtae et oratores reliqui (slavi etc.). 9. Epistolographia. 10. Litterae elegantiores miscellae. 11. Artes. 12. Icones. 13. Imagines mortis. 14. Musica theoretica. 15. Musica practica. 16. Musica manuscripta.

IX. POLITICA. 1. Politia generalis. 2. Politia cameralis. 3. Politia civilis. 4. Militia generalis. 5. Scientiae militares. 6. Apparatus bellicus seu militaris.

X. MEDICINA. 1. Medicina in genere. 2. Anatomia et Physiologia. 3. Pathologia et Therapia. 4. Chirurgia. 5. Materia medica. 6. Ars obstetricia. 7. Medicina forensis. 8. Ars veterinaria.

XI. JUS. 1. Juris isagoge. 2. Juris consultorum opera. 3. Juris romani civilis fontes. 4. Juris romani commentaria. 5. Juris romani materiae. 6. Jus germanicum. 7. Jus austriacum. 8. Jus gallicum. 9. Jura reliqua. 10. Jus criminale. 11. Jus feudale. 12. Jus publicum Europae. 13. Jus publicum Germaniae. 14. Deductiones. 15. Jus practicum. 16. Decisiones.

XII. THEOLOGIA. 1. Theologia universalis. 2. Bibliorum isagoge. 3. Biblia polyglotta. 4. Biblia orientalia. 5. Biblia graeca. 6. Biblia latina. 7. Biblia gallica, italica, hispanica etc. 8. Biblia germanica catholica. 9. Biblia germanica Lutheranorum. 10. Biblia germanica protestantium. 11. Biblia reliqua. 12. Biblia metrica. 13. Biblica historia. 14. Patres graeci collecti. 15. Patres graeci singuli. 16. Patres latini collecti. 17. Patres latini singuli. 18. Exegetica. 19. Dogmatica. 20. Polemica. 21. Moralia. 22. Ascetica. 23. Pastoralia. 24. Catechetica. 25. Homiliae. 26. Orationes funebres. 27. Liturgica. 28. Historia ecclesiastica. 29. Historia monastica. 30. Historia jesuitica. 31. Historia reformationis. 32. Vitae Sanctorum collectae. 33. Vitae Sanctorum singulorum. 34. Concilia collecta. 35. Concilia singula. 36. Juris canonici fontes. 37. Jus canonicum universale. 38. Jus canonicum particulare.

I. 2. Catalogus contentorum in codice a. 1402 exarato . . 10100[a], 18.
— — Notulae gall. de cod. ms. libelli de tribus impostoribus 10450*, 3. 4.
— 3. Catalogus nonnullorum librorum . . . . . 9646.
— — Bibliotheca hebraica sive recensio potiorum et rariorum librorum hebraicorum, qui in quadam Bibliotheca asservantur 9511.
— — Catalogus librorum mss. ignotae bibliothecae . . . . 9635.
— — Index bibliothecae regiae apud S. Laurentium Scorialensem. ao. 1671. . . . . 9478.
— — Catalogi librorum aliquot bibliothecarum in Italia existentium 10211.
— — Catalogus librorum usque ad a. 1517 impressorum olim im monasterio Ettenheimmünster asservatorum, germ. . . 9737[z. 4].
— — Discursus pro bibliotheca in urbe Moguntina erigenda, 1737 9765, 6.
— — Catalogus voll. graecorum Venetiis apud Antonium Eparchum exstantium . . . . . 9734.
— — Catalogus auctorum graecorum in bibl. Vaticana a. 1553 9699.
— — Augustae bibliothecae Vindob. Adversariorum liber 9727 et 9728.
— — Gemeiner Statt Wiener Bibliotheque Relation, 1733 . . 9765, 4.
— — Catalogus codd. mss. 1037 bibliothecae universitatis Vindob. 10214.
— — 'Doctorum et autorum nomina, quae in Mellicensi bibliotheca habentur' . . . . . 9737[z. 10].
— — Fragmentum catalogi librorum a Luca Holstenio edendorum 9746, 2.
— — Catalogus mss. librorum in linguis orientalibus in bibliotheca Thomae Erpenii extantium, 1622 . . . . . 9737[z. 9].
— — Inventarium librorum cardinalis Bessarionis Nicaeni in bibliotheca S. Marci. . . . . 9652.
— — Joh. Mich. Bruti bibliotheca Viennae Austriae post mortem relicta et a. 1592 conscripta . . . . . 9639.
— — Catalogus bibliothecae Hackmannianae . . . . . 9694.
— — Catalogus librorum Turcicorum, Arabicorum et Persicorum, qui inter cimelia J. P. Baronis de Schwachheim asservantur . . . . . 9585 et 9587, gallice 9586.
— 5. De operibus Pauli Sarpi philosophicis, ital. . . . . 10436, 4. 5.
— — Tractatus Pauli Sarpi opere inedito 'Pensieri', ital. . . 10436, 7.
— 7. Tractatus ital. de scientiis . . . . . 11389.
— — Praelectiones in usum Leopoldi Guilielmi archiducis Austriae 10345.
— 8. 'Discorsi academici' coram Leopoldo I. Imperatore recitati 9554.
II. 1. Origo et progressus totius humanae linguae ab Adamo ad nostra usque tempora . . . . . 11266, 1.
— 3. Elementa grammaticae hebraicae . . . . . 9638, 1.
— 4. Dictionarium latino-graeco-hebraicum . . . . . 9663.
— — Notabilia de grammatica linguae graecae, stemmata temporum etc. . . . . 10180, 4.
— — Interpretatio quorundam vocabulorum graecorum phrasiumque latinarum . . . . . 9668, 5.
— — Glossae graeco-latinae . . . . . 9666, 2.
— 5. Fragmentum operis metrici de differentia verborum . . 9555, 5.
— — Fragmentum operis de varia nominum et verborum significatione ord. alphab. . . . . 9555, 2.

II. 5. Collectanea latinae constructionis per 22 regulas . . . 9621.
— 6. Lexicon italico-germanicum . . . . . 9691.
— — Lectiones ordinariae in lingua Italica . . . . . 10108, 5.
— — Adversaria de linguae gallicae grammatica . . . . . 9655, 4.
— 7. Specification etlicher Wörter wie solche bei denen Bergwerken etc. gebrauchlich . . . . . 9657.
— 9. Paradigmata conjugationis čechicae . . . . . 9655, 3.
— 10. Alphabeta varia Hebraicum, Indicum, Arabicum etc. . . 11133, 1.
— — Specimina scripturae hebraicae et rabbinicae . . . . . 9638, 2.
— — Specimina calligraphica variarum linguarum tam occid. quam orientis . . . . . 10222.
— — Varia specimina scripturae lat. et germ. . . . . 10108, 3.
— — Specimen characterum slavicorum . . . . . 11078, 3.
— — Litterarum singularium et vocum abbreviatarum, quae in priscis inscriptionibus occurunt, interpretatio . . . . 9436.
— — Fac-simile quod dicunt chartae Pieriae et quidem partis secundae . . . . . 10214.
— — Descriptio et specimen evangeliarii Cremifanensis nec non apographon nonnullorum diplomatum vetustorum, quae in eodem evangeliario leguntur . . . . . 9807.
— — Ars cryptographica novissima, ital. . . . . 10172.
— — Claves variae pro explicandis litteris cryptographice scriptis 9737.
— — Ars steganographica sive vocabulorum numerorumque tabulae 9582.
— — Ars cryptographica in tabulis . . . . . 9685.
— — Tabula cryptographica . . . . . 11078, 5.
— 12. Varia excerpta praecipue ex operibus trium tragicorum 10575, 8. 10.
— 13. Commentariorum in omnes libros Aristotelis catalogus . . 10492, 11.
— — Apologia pro Aristotelis philosophia . . . . . 9857.
— — Tabulae in Aristotelis Peri hermenias . . . . . 10454, 15. 16.
— — Examen in I. et II. lib. Aristotelis Peri hermenias . . 10421, 3.
— — Commentarius in libros Aristotelis Peri hermenias manu Fabiani Coraduccii conscriptus a. 1538 . . . . . 10849**, 1.
— — Fragmentum expositionis in lib. I. Physicorum Aristotelis . 10358, 5.
— — Disputationes seu dictata in librum I. et partem libri II. Physicorum Aristotelis . . . . . 10641, 22.
— — Commentaria scholastica in Aristotelis librum VIII. Physicorum . . . . . 9612.
— — Commentarius in octo libros Physicorum Aristotelis . . 10510.
— — Dictata in libros octo Physicorum Aristotelis R. Corraduccii manu scripta Patavii 1580 . . . . . 10486.
— — Commentarius in Aristotelis octo Physicorum libros et in libros de coelo et mundo . . . . . 10529.
— — Commentarius in libros Aristotelis de coelo et mundo . . 10502.
— — Commentarii in Aristotelis librum de coelo et mundo 10448. 10511.
— — Dictata in libros Aristotelis de generatione et corruptione et in tres libros de anima . . . . . 10533.
— — In tres libros Aristotelis de anima commentaria varia 10452. 10479. 10494. 10512.

II. 13. Fragmentum commentarii in Aristotelis de anima tractatum 10214^{g}, 3.
— — Commentarius in Aristotelis libros duos analyticos Posteriores 10461.
— — Glossaria in Posteriora Aristotelis . . . . . 10462.
— — Fragmentum praelectionum in cap. VII. libri I. Posteriorum Aristotelis . . . . . 10358, 2.
— — Commentarii in libros Priorum, Posteriorum et topicorum Aristotelis a. 1595 . . . . . 10490.
— — Fragmentum examinis super lib. I. et II. Aristotelis Posteriorum . . . . . 10421. 4.
— — Commentarius in libros Aristotelis rhetoricos in disputatione et dialogo inter Philomusum et doctorem . . . . . 9576, 3.
— — Breves notae in Aristotelis libros tres de arte dicendi . . 9562.
— — Commentarius sive dictata in octo Politicorum libros Aristotelis 10485.
— — Enarratio in Aristotelis libros Ethicorum ad Nicomachum . 10679, 4.
— — Commentarii et quaestiones in Aristotelis libros Ethicorum 9576, 2.
— — Dictata in Galeni comm. libr. IV. Hippocratis de victus ratione in acutis . . . . . 11118, 1.
— — Dictata in artem medicam Galeni . . . . . 11113, 2.
— — Commentarii in Galeni de febribus libros. . . . . 11229, 1.
— — In primum et secundum librum Galeni ad Glauconem commentarius . . . . . 11229, 4.
— — Fragmentum disputationis an Galeni liber de optima secta sit genuinus. . . . . 11239, 2.
— — Dubitatio an genuinus sit libellus Galeni de ossibus . . 11240, 7.
— — De placitis Hippocratis et Platonis . . . . . 11046.
— — Commentarii in Hippocratis aphorismos . . . 11113, 3. 11241.
— — Expositio primae partis aphorismi V. Hippocratis . . . 11195, 7.
— — Commentariolus in aphorism. Hippocratis libr. XIV. c. 1. 11195, 19.
— — Quaestio super Hippocratis aphoris. 22. libr. I. . . . . 11198, 5.
— — Loci e Fabricio et aliis de Nicephori Gregorae encomio Constantini Magni . . . . . 9756, 6.
— — Commentarii in librum III. et IV. Pauli Aeginetae . . . 11192, 3.
— — Philostrati vita . . . . . 9515, 1.
— — Lectiones in Porphyrii isagogen. . . . . 10214^{g}, 2.
— — Notatu digna graeco-latina e praelectionibus de libro V. Hellenicorum Xenophontis . . . . . 9551.
— — Fragmentum enarrationis in Iliadem . . . . . 9666, 2.
— 15 et 16. Commentatio in orationem, quae putatur Ciceronis, ad populum et equites romanos antequam iret in exilium . 9595.
— — Tabulae synopticae in artis rhetoricae ad Herennium libr. II. 10214$_{g}$, 1.
— — Annotationes in orationem Ciceronis pro Archia. . . . 10353, 1.
— — Dictata in Ciceronis oratorem ad Brutum . . . . . 9628, 1.
— — Liber adversariorum ex lectionibus in oratorem Ciceronis 9628.
— — Scholia in Q. Horatii Flacci epistolam ad Maximum Lollium 10575, 3.
— — Collatio librorum Titi Livii ab Elzeviro a. 1678 editorum cum cod. litt. uncialib. scripto Vindobonensi . . . . 9514.
— — Excerpta ex praelectionibus anonymi in priores octo libros historiarum Titi Livii . . . . . 9115.

II. 15 et 16.	Chronologia libri II—VI. historiarum Titi Livii . .	9631.
— —	Collectanea philologica in A. Persii satyras aliosque scriptores lat. et graec. quae P. Lambecii juvenis esse videntur	9596.
— —	Scholia in A. Persii satyras	9605.
— —	Breve notabile de Plinii vita et operibus adjecta comparatione metrica Ciceronis et Plinii	9579, 7.
— —	Fragmentum annotationum in C. Plinii librum IX. hist. nat.	10641, 24.
— —	Notae in Sallustii bellum Catilinarium	10575, 4.
— —	Collectanea e Statii sylvis aliorumque poetarum Romanorum libris	9977, 96.
— —	'C. Cornelius Tacitus, Aphorismos para la conservacion y augmento de las monarchias'	9535, 2.
— —	Commento sopra il primo libro di C. Tacito	9540.
— —	Phrases poëticae ex Horatio et Virgilio collectae . . .	9636.
III. 1.	Cosmographia moderna	10541, 6.
— —	Glossae interl. mss. in Rudimentorum cosmographicorum Johannis Honteri Coronensis lib. II. et III.	10645, 3.
— —	Introductio in geographiam	10541, 2.
— —	Fragmentum compendii geographiae universalis	10214, 5.
— —	Epitome geographica	9705.
— —	Epitome geographica passim refecta, quae ab Actio Sincero Sannazario scripta videtur	9477, 2.
— —	Descriptio terrae sanctae	9530, 1.
— —	Brevis descriptio terrae sanctae	9530, 3.
— 2.	De mappis geographicis examinandis etc.	10722.
— —	Index alphab. Atlantis cuiusdam	11420.
— —	Mappae geographicae	10613.
— —	Mappae geographicae circuli quondam Svevici S. R. Imperii	9223.
— 3.	Itineraria 17 per Germaniam aliasque Europae partes a. 1564—1570	9026, 7.
— 4.	Itinerarium e Vienna in Gotham Thuringiae et e Gotha Troppaviam 1566—1567	9026, 1.
— —	Descriptio itineris Vindobona Dusseldorfium atque e Dusseldorfio in Belgium peracti a. 1592—1593	9112.
— —	Collectanea et excerpta geographica, chronologica, nautica etc.	10654.
— 5.	Tabulae italicae de varia temporis mensura	10454, 11.
— —	Chronologia universalis ab orde condito usque ad Ferdinandum II. imp.	9613.
— —	Chronologiae compendium in undeviginti capp. distributum	10651.
— —	Novem tabulae ephemeridum historicarum, a Jan. usque ad Maium	9265.
— —	Tabulae chronologicae a mundo condito usque ad a. 1750	9513.
— —	Conspectus chronol. historiae universalis ab Adam usque ad C. Julium Caesarem in tabulis stemmatographicis . .	9230.
— —	Synopsis chronologica a Nino usque ad Arnulfum . . .	9676.
— —	Catalogus chronol. celebriorum proeliorum aliorumque eventuum insigniorum ab anno 1322 usque ad a. 1514 . .	10855.

III. 5. Censura chronologiae R. P. Johannis Deckeri . . . . . 9097.
— — Tractatus in computum ecclesiasticum novi calendarii . . 10527, 5.
— — Fragmentum de computo . . . . . 10641, 12.
— — Calendarium historicum latino-germanicum . . . . . 9888.
— — Antiquum calendarium e cod. pal. 1815 descriptum . . 9747.
— — Calendarium dioeceseis Salsburgensis . . . . . 10621, 4.
— — Calendarium ecclesiasticum indictis pericopis pro diebus festis ex abbatia Weltenburgensi . . . . . 10606.
— — Tabulae indictionum, litterarum dominicalium etc. ab a. 1 usque ad a. 425 . . . . . 9369.
— — Methodus inveniendi litteras dominicales ab a. 260 usque ad a. 1799 . . . . . 9823, 2.
— — Quaestio et responsio de anno reformato Gregoriano habita 10454, 1.
— — Index vigiliarum et summorum festorum per anni circulum 10633.
— — Rota astron. per trovare perpetualmente in qual segno e a quanti gradi se ritroui il sole et la luna di mese in mese etc. . . . . 10763.
— — Dichiaratione delle 56 rote da ritrovare perpetualmente co' l gettare a sorte con doi dati per sapere quando fa la luna le feste mobili, l' aureo numero etc. . . . . 10763, 1.
— 6. Genealogia germanica domus Austriacae a Clodovaeo Francorum rege incipiens . . . . . 9027, 5.
— — Continuata procerum (Maximiliani I. Imperatoris) series a Noe ad Sicambrum per facult. theol. studii Viennensis . 10298.
— — Genesis filiorum Ferdinandi I. regis Romanorum ex Anna regina natorum . . . . . 9039, 4.
— — Proles Maximiliani II. Imperatoris . . . . . 10308.
— — Genealogiae Annae aviae Maximiliani II. imp. . . . . 9039, 5.
— — Stemma progeniei Leopoldi IV. marchionis Austriae . . 9808, 1.
— — Tabulae tres genealogicae ducum Bavariae usque ad a. 1504 . . . . . 9020, 2.
— — Marchionum Badensium et Hochbergensium progenitores ab annis mille recensiti . . . . . 9016.
— — Schema genealogicum ducum Brabantiae a Johanne III. usque ad Maximilianum I. ejusque sobolem . . . . . 9060, 5.
— — De principibus Aquitaniae, comitibus de Teisterbant et de familiis ab eis descendentibus . . . . . 9532, 9.
— — Stirps et origo comitum de Altena, e quibus comites de Monte, Isenbergh, Marchae et Limpurg in Westfalia originem trahunt . . . . . 9532, 8.
— — Herbersteinianorum Prosapia . . composita a Priore et conventu S. Johannis non procul ab Herberstein . . . . 10001.
— — Relationes historicae de vetustis gentibus patriciis civ. Augustae Vindelicorum . . . . . 9236, 1.
— 7. Insignia S. C. Majestatis principum etc. Francofurti ad Moenum 1579 typis expressa . . . . . 9645.
— — Arma gentilitia picta Germaniae et terrarum peregrinarum . . . . . 9226 et 9227.

III. 7. 'Collectio armorum gentilitiorum heroum et familiarum Europae' . . . . . 9002.
— — Arma gentilitia regum, principum etc. . . . . 10577, 2.
— — Arma gentilitia 1098 nobilium praecipue Germaniae meridionalis . . . . . 9327.
— — Varia dynastarum et nobilium Germaniae familiarum arma gentilitia cum indicibus et regulis de torneamentis praeviis, germ. . . . . 9337.
— — Litterae armales, quas Ferdinandus I. imperator Joanni Butio a. 1539 concessit, in versus heroicos transscriptae 9330, 22.
— — Relatio germ. quibusnam ritibus milites in ordinem Teutonicum recipiendi sint . . . . . 9382.
— — Narratio de origine Templariorum . . . . . 9779, 5.
— — Statuta ordinis aurei velleris in linguam germ. versa . . 10900, 2.
— 8. Adversaria antiquitatum romanarum et geographica de Latio et Italia forsan ab A. S. Sannazario exarata . . . . 9477, 3.
— — 'Loci communes seu repertorium antiquitatum romanarum' 9477, 1.
— — Notata de mensuris latinis et graecis, nec non Hebraeorum, Persarum etc. . . . . 9584.
— — Tractatus de Senatu Romano . . . . . 9114, 5.
— — 'Finances des Romains, tiré du Code, du Digeste' etc. . 9486.
— 9. Quinque inscriptiones, quattuor sepulcrales ducum et ducissarum Saxoniae et una in sacello quodam Saxoniae ducum sumptibus aedificato, annorum 1561—1593 . . . 9870.
— — Inscriptiones germ. et lat. in sic dicto castro doloris S. M. Margaritae 19. Aprilis 1673 . . . . . 9866.
— — Variae inscriptiones sepulcrales lat. et germ. . . . . 9221, 1.
— — Inscriptio repulcralis Bononiae in uilla H. Antonii de la Volta etc. . . . . 10313, 10.
— — Inscriptio, quae in porta Jaurini capti litteris turcicis inventa fuit, item illa tormentorum . . . . . 10313, 8.
— — Inscriptiones romanae tres Brixienses . . . . . 10214*, 3.
— — Syllabus variarum statuarum aliarumque antiquitatum, ital. 9431, 2.
— — Monochromata 132 exhibentia sculpturas anaglyphicas in columna Trajana . . . . . 9410.
— 10 et 11. Catalogi gazophylacii Caesarei Regii Vindobonensis 11399. 11400.
— — Catalogus nummorum argenteorum Romanorum et Graecorum imperatorum in gazophylacio C. R. Vindobonae . . 11401.
— — Catalogus nummorum et monetarum recentiorum ex argento et aere in gazophylacio C. R. Vindobonae . . . . . 11402.
— — Aurea numismata thesauri S. C. Majestatis . . . . . 9431, 1.
— — Nummi Graeci S. C. Majestatis thesauri Viennensis . . 9436. 9437.
— — 'Epitome descriptionis nummorum' caesarei cimeliarchi ut videtur . . . . . 9429.
— — Descriptio italica quorundam numismatum excusorum ab impp. Romanis C. J. Caesare usque ad Anastasium . . . 9687.
— — Recensio seu catalogus nummorum Impp. Rom. a C. Julio Caesare usque ad Trajanum inclus. . . . . 10644.

CII. 10 et 11. Nummi Augustorum et Caesarum ex argento, a C. Julio Caesare usque ad Honorium . . . . . 9340.
— — Collectio numismatum plerumque imperatorum a C. Julio Caesare usque ad Ferdinandum IV. . . . . 9465.
— — Catalogus nummorum Impp. Rom. a Pompejo M. usque ad Carolum VI. . . . . 11457, 1.
— — Catalogus numismatum graecorum et romanorum . . . 11444.
— — Quaedam numismata argentea graeca . . . . . 11457, 4.
— — Numismata aurea graeca . . . . . 11457, 2.
— — Nummi gentium Romanarum . . . . . 11457, 3.
— — Numismata imperatorum Romanorum delineata et sine ordine digesta . . . . . 9508.
— — Numismata aerea imperatorum Romanorum breviter recensita . . . . . 9518.
— — Catalogus numismatum rom. et graec. diversi metalli et varii moduli . . . . . 9920.
— — Selecta numismata tam Graecorum quam Romanorum . . in nummophylacio Carolino Viennensi asservata . . . . 9512.
— — Icones veterum numismatum Romanorum ac Graecorum . 9402.
— — Figurae nummorum veterum tam Graecorum quam Romanorum ab archidd. Austriae et Imperatoribus Germaniae s. XVII. Viennae collectorum . . . . . 10267.
— — Nomina Augustorum, principum etc. quorum vultus in nummis expressi extant . . . . . 9401.
— — Nomina propria, quae in nummis tam graecis quam latinis extant notis historicis illustrata . . 9433—9435. 9466—9468.
— — Specimen hujus operis sub titulo: 'Operis de nummis veterum idea universalis' . . . . . 9439. 9439*.
— — Descriptio numismatum thesauri electoralis Bavariae . 9442—9465.
— — Tractatus gallicus de nummo in honorem Caroli Alexandri ducis Lotharingiae 1. Julii 1744 victoris excudendo . . 9249, 7.
— 12. Tabulae synopticae historiae universalis a mundo condito usque ad finem saec. XVI. . . . . 9393.
— — Elenchus Imperatorum Rom. a C. Julio Caesare usque ad Leopoldum I. . . . . 11362.
— — Chronica . . Geschichten . . von der Geburt Christi bisz auf gegenwärtiges 1614 Jar . . . . . 9083.
— — Historia sacra a Christo nato usque ad S. Henricum II. imperatorem . . . . . 9376, 1.
— — Conspectus chronologicus historiarum N. T. et historiae eccles. usque ad imp. Theodosium, germ. . . . . 9617.
— 14. Ephemerides seu relationes germ. e diversis partibus praesertim Germaniae missae de rebus gestis factisque bellicis, de casibus fortuitis etc. a. 1605—1648 . . . . . 10100[k].
— — Litterae 28 novissima quaeque facta gestaque e variis Europae partibus enarrantes a. 1667—1671, germ. et ital. . . . . 9737[r].
— — Litterae ad J. M. c. de Testa Piccolomini variorum lega-

torum et officialium de rebus in Italia a. 1663 et 1664 observatis . . . . . 9737².

III. 14. Zeitung, 16. Julii 1593 . . . . . 9737¹. ³.

— — Excerpta 'De la gazette d'Amsterdam 1729' . . . . . 10069, 3.

— — 'De la gazette d'Amsterdam 1730' . . . . . 10069, 4.

— — Farrago novellarum, relationum etc. de factis bellicis praecipue in Hungaria contra Turcas . . . . . 9329.

— — Epistola germ. 'datum im Feldlager bey Canisa, 1664' . 9336, 10.

— — Novellae quae dicuntur e Transylvania d. d. 26. Junii 1598 . . . . . 9060, 28.

— 15. Historiae Augustae epitome sive vitae duodecim Caesarum 9623.

— 16. De multiplici genere Christianorum Terrae sanctae coadjacentium, qui papalia statuta nesciunt . . . . . 9779, 7.

— — Belli sacri narratio, 1095—1254 . . . . . 9779, 4.

— — Annales Maurimonasterienses ab a. 814 usque ad a. 1288 9099, 2.

— — Annales ab a. 740 usque ad a. 829 . . . . . 9020, 4.

— — Supplementum meditum ad chronicon Andreae Ratisbonensis e cod. 328 [Hist. prof. 10] descriptum a Fr. Sensel . . 10284, 3.

— — Chronicon Osterhoviense et Catalogus Metropolitanorum Bavariae ab a. 580 e cod. 380 [Hist. prof. 95] descripta a Fr. Sensel . . . . . 10285.

— — Continuatio chronici Helmoldi a presbytero Bremensi a. 1164—1448 . . . . . 9794.

— 17. Conditiones pacis inter Hispaniam et Galliam. saec. XVI. 9060, 19.

— — Spiegel der vergang. u. gegenwärtigen Krieges u. Friedenshandlungen. 1640 . . . . . 9037.

— — Relatio de Europae statu politico a. 1676—1689 . . . 9737¹. ⁴.

— — Riflessioni da observarsi sopra le correnti guerre d'Europa . . . . . 11413, 62.

— 19. Historiae hispanicae liber II. complectens regum Gothorum catalogum . . . . . 9221, 2.

— — Risposta della regina di Spagna alla lettera del rè di Francia delli 8. Maggio 1667 . . . . . 9111, 4.

— 20. Delle provincie d'Italia . . . . . 9368, 1.

— — Delle cose d'Italia ed in particolare di Roma, 1532 . . 9366.

— — Fragmentum germ. de rebus a duce Stephano in Italia a. 1387—1389 gestis . . . . . 9212, 25.

— — Statuta marchionatus Finariensis . . . . . 9079.

— — 'Responsum Prussiae ducis ad ea, quae Johannes de Lasko tam suo quam confratrum suorum Waldensium nomine retulit . . . . . 9343.

— — Renolutio ephemera hostilitatis castri Mediolanensis contra civitatem a. 1707 . . . . . 11413, 72.

— — Risposta e uera dimostrattione del presente e susseguente stato di Messina, 1675 . . . . . 10513, 2.

— — Instruttione a Hermolao Barbaro quando andò Nuntio alla Corte Cesarea . . . . . 10348, 2.

— 21. Raguaglio della politica di Francia . . . . . 10342, 2.

III. 21. Prosopopoeia trium Henricorum ad Ludovicum XIII. . . 9630, 19.
— — Oratio occasione caedis Henrici IV. . . . . 9630, 18.
— — Laudatio funebris Henrici IV. 9630, 20. 21. 22. 23. 24. 25. 26.
— — Dialogus germ. Henrici IV. regis Galliae et Ludovici XIII. de itinere in Hispaniam nuptiarum gratia suscipiendo . . 10100, 17.
— — Redivivus Henricus Magnus ad Ludovicum XIII. . . . 9630, 27.
— — Panegyricus duci Sullio pari Franciae inscriptus . . . 9630, 34.
— 22. Stille et usances en la prévosté d'Orleans . . . . . 10341.
— — Oratio de caussis, quibus maxime Parisiensis academia periclitatur etc. . . . . 9630, 39.
— — Oratio de re litteraria deque vastitate Parisiensis academiae 9630, 38.
— — Theologiae, philosophiae et humaniorum litterarum professio hoc est triplex Sorbonae decus . . . . . 9630, 33.
— 25. Nomina imperatorum ac regum ac conjugum eorundem in ecclesia Spirensi quiescentium . . . . . 9787, 2.
— — Diplomata varia praesertim ecclesiae Germanicae historiam illustrantia . . . . . 9270, 2.
— — Dissertatio et prolegomena ad historiam Germaniae . . 9376, 6.
— — Quaestiones historicae de S. R. Imperio . . . . . 9376, 3.
— — Tractatus germ. de jure ordinum in constitutionibus Imperii ab antiqq. temporibus. . . . . 9248, 5.
— — Diploma germ. quo Ludovici Bavari imperatoris et Friderici Pulchri ducis Austriae reconciliatio . . . continetur a. 1325 . . . . . 9078, 6.
— — Formula pacis publicae, quam inter se cives Moguntinenses, Colonienses, Wormatienses, Spirenses, Argentinenses, Basileenses etc. juraverunt a. 1253 . . . . . 9805, 4.
— — Formula pacis, quam inter se juraverunt Otto palatinus Rheni dux Bavariae, Eberhardus Salzburgensis archiepiscopus, Rudgerus Pataviensis, Sifridus Ratisbonensis, Chunradus Frisingensis, Fridericus Eichstetensis et Heinricus Babenbergensis episcopi . . . . . 9805, 1.
— — Recessus Imperii comitiorum Spirensium a. 1526 et alter eorum a. 1529 . . . . . 9248, 3.
— — Recessus germ. comitiorum Imperii Augustanorum a. 1530 9248, 4.
— — Album germ. electorum et principum, qui diaetam Naumburgensem celebrarunt . . . . . 9215, 3.
— — Acta diaetalia imperii Germanici a. 1550—1551 . . . 9035, 1. 3.
— — Conventio electorum et principum S. R. Imp. instituta Heidelbergae 1553 . . . . . 9092.
— — Consilia germ. diaetae imperialis de gravaminibus Passaviensibus d. d. 6. Sept. 1554 . . . . . 9060, 13.
— — Album statuum, legatorum etc. qui diaetam Augustanam a. 1555 invisuros esse cancellariae Moguntinae indixerunt, germ. . . . . 9215, 2.
— — Schreiben der Chur- und Fürsten zu Sachsen, Brandenburg und Hessen an die K. M. von ihrer Handlung zu Naumburg a. 1555 . . . . . 9215, 6.

III. 25. Der Frei und Reichs Stette Bedenken über Handhabung des Landfriedens etc. 30. Augusti 1555 . . . . . 9215, 5.
— — Des Fürsten-Rats anders Bedenken über Anfrichtung einer Executions-Ordnung a. 1555 . . . . . 9215, 4.
— — 'Verzeichnuss der Schriften so auf a. 1567 zu Regenspurg gehalt. Reichstag.. einkommen' . . . . . 9001.
— — Acta comitiorum imperialium Ratisbonae a. 1594 celebratorum . . . . . 9359. 9360.
— — Relatio germ. de Rudolfo II. imp. comitia Ratisbonae a. 1594 celebrante . . . . . 9330, 8.
— — Narratio particularis de Hispanorum occasione foederis Smalcaldici conspiratione contra Imperium et Germanorum libertatem, a. 1598 et 1599 . . . . . 10100, 5.
— — Acta diaetae Imperii a. 1603. Ratisbonae celebratae . . 9013.
— — Varia acta publica in comitiis imperialibus et in toto Romano imperio a. 1608—1609 proposita, germ. . . 9361.
— — Acta diaetae imperialis Ratisbonensis a. 1613 . . . . 9145[8].
— — Gratiarum actio germ. statuum romano-catholicorum pro resolutionibus contra protestantes a. 1613 . . . . . 10100, 8.
— — Acta diaetae imperialis Ratisbonensis a. 1659—1676 9146—9161.
— — Acta diaetae imperialis Ratisbonensis a. 1716—1718 et 1758—1761 . . . . . 9162—9182.
— — Acta diaetae imperialis Ratisbonensis a. 1722—1724 et 1745—1751 . . . . . 9189—9193.
— — Acta diaetae imperialis Ratisbonensis a. 1716, 1759, 1760 et 1761 . . . . . 9183—9188.
— — Refutatio rationum, quibus legati Gallorum bellum contra Germaniam defendere studuerunt tempore et causa Stanislai Lescynski . . . . . 9332.
— — Dictatum Ratisbonae den 15. October 1735 pro Chur-Sachsen Intercessions-Schreiben an Carl VI. Vom corpore Evangelicorum für die zur evangelischen Religion sich bekennende Einwohner in Österreich . . . . . 9335.
— — Vaticinium astrol. de futuris Germaniae rebus a. 1610—1623 . . . . . 10100[c], 44.
— — Lex monetaria imperii Germanici d. d. Esslingen 1524 . 9044.
— — Descriptio omnium feudorum imperialium per Germaniam 'Umständl. Verzeichniss' etc. . . . . 9057.
— — Formula reformationis cleri et populi per provincias archiepiscopatuum Germaniae . . . . . 9063.
— — Remonstrance d'un citoyen de l'Empire à l'auteur du Testament politique pour les interêts du corps germanique 9249, 1 et 2.
— — Schreiben eines Teutschen Patrioten, dass das Reich sich nicht in einen Krieg occasione der Ostendischen Compagnie-Sache einzumischen oder Parthey zu nemen habe 9249, 4.
— — Antwort auf das Schreiben eines Teutschen Patrioten . . 9249, 5.
— — Relation de la veille infanterie qui marche avec le Sr. Marquis Spinola, 1620 . . . . . 10364, 18.

III. 25. Ex Hortlederi Actis Imperii Part. I. lib. I. cap. II—VIII. 9248, 2.
— — Libellus supplex alicujus episcopi Leodiensis auxilia imperii contra Gallos implorantis, 1555 . . . . . 9331, 16.
— 26. Litterae suppliçes 'aller Wild und Reingrafen zu Salm und Herrn von Vinsingen' ad ordines imperii . . . . . 9060, 18.
— — Civitatum Francofurtensis et Svinfurtensis nec non Melchioris episcopi Herbipolensis supplicationes ad Caesarem. 1555 9060, 14.
— — Protocollum cancellariae caesareae germ. a 5. Octobris 1548 usque ad 15. Novembris 1549 . . . . . 9066.
— — Excerptae nonnullae epistolae de proeliis ad Rhenum a. 1694—1713 . . . . . 11413, 52.
— — Discurso del Artilleria del emperador Carlos V. tambien de 149 piecas de la fundicion de Sua Magestad que de muchos otros, los quales se sacaron de diversas tierras 10803. 10817.
— — Commissariorum imperialium propositiones factae confoederatis Sueviae in comitiis Ulmae celebratis a. 1547, confoederatorum responsum, nec non commissariorum replica 9363, 26-28.
— — Litterae germ. datae Alberto de Rosenberg a statibus foederis Sueuici ad conventum Nordlingensem Donawerdae 6. Sept. 1545 . . . . . 9042, 10.
— — Acta et concordata in causa Rosenbergiana a. 1545 . . 9060, 17.
— — Processus germanicus sive conclusum Donawerdense d. d. 6. Sept. 1545 . . . . . 9042, 9.
— — Responsio ordinum Germ. inf. ad propositionem Ottonis Henrici in Swartzenberg legati a S. C. M. ad se missi a. 1578 . . . . . 9107, 1.
— — Chronicon germ. civitatis imp. Augustae Vindelicorum ab urbe condita usque ad a. 1566. . . . . 9014.
— — Der Herren von der Burgerstuben zu Augspurg Hochzeit-Register, 1484—1560 . . . . . 9405.
— — Relatio germ. de statu publico ducatus Bavariae s. XVIII. ineunte perscripta. . . . . 9250.
— — Acta germanica comitiorum provincialium ducatus Bavariae Landshuti 1557 celebratorum . . . . . 9049.
— — Nuptiarum Georgii Bavariae ducis et Hedwigis Casimiri regis Poloniae filiae Landshuti a. 1475 descriptio germ. . . 10100, 1.
— — 'Bellum biennale bojo-svevicum Maximiliani ducis Bavariae a quodam victricis aquilae pullo a. 1705' . . . . . 9355.
— — Numerus et ordo bullarum apostolicarum atque ducalium privilegiorum universitati generalis studii Ingolstattensis concessorum usque ad a. 1577 . . . . . 9352.
— — Adversaria pro historia ducum Brunsvicensium et Luneburgensium etc. . . . . 9036.
— — Historia germ. rerum a. 1429 Constantiae ad lacum Brigantinum gestarum . . . . . 9236, 2.
— — Chronicon Clivense et Juliacense usque ad a. 1494 . . 9532, 7.
— — Acta Coloniensia de depositione archiepiscopi Hermanni 1546 und 1547 . . . . . 9087, 1.

III. 26. Catalogus abbatum Corbejensium usque ad a. 1661 . . 9532, 5.
— — Relatio quinta germ. de statu civitatis imperialis Francofurti ad Moenum in causa civium peculiatus accusatorum ad Carolum VI. Imperatorem . . . . . 9252.
— — Gymnasii Hamburgensis statuta latina, publicata a. 1615 . 9077, 3.
— — Primae et secundae Hamburgensis Gymnasii leges, Matricula a. 1615, 1630 et 1642 . . . . . 9038, 1.
— — De bibliotheca publica Hamburgensi statutorum primae germ. lineae a. 1642 . . . . . 10114.
— — Ordinatio scholae Hamburgensis approbata a senatu urbis a. 1556 . . . . . 9077, 2.
— — Ordinatio et statuta gymnasii Hamburgensis reformata. . 9077, 9.
— — 'Der Stadt Hamburgh revidirte Schulordnung a. 1615' . . 9077, 8.
— — 'Der Stadt Hamburgk revidirte Schulordnung d. d. 30. Apr. 1634' . . . . . 9077, 10.
— — 'Paedagogia in templo' sive regulae et normae a scholaribus Hamburgensibus in templis observandae . . . . 9077, 5.
— — Statuten der Scholen tho Hamborch. . . . . 9077, 6.
— — Bedenken der Herren Pastoren von den Klipscholen a. 1568. .. cum responso Senatus Hamburgensis . . . . . 9077, 7.
— — Relatio germ. de supplicationibus a Philippo Landgrafio Hassiae factis et quae facta captivi usque ad 20. Junii 1547 passi sint . . . . . 9363, 4.
— — Der Landschaft Hessen Ratification über die aufgerichten Capitulation a. 1547 . . . . . 9363, 15.
— — Vorstellung .. was in der Hohenbergischen Pfandschafts-Sache mit Joh. Ludw. Const. Freih. v. Ulm .. passiret 1718 9085.
— — Rationes, quibus deducitur S. C. Majestatem .. obligari, succurrere oppressis Juliaci ac Montium statibus .. contra Palatinum Neuburgensem . . . . . 9081.
— — Privilegia et diplomata circa Rhenum monasteriorum praecipue Laurishamensis . . . . . 9031, 1.
— — Codex epistolaris antiquitatum archiepiscopatus Magdeburgensis 9080.
— — Articuli germanici, quibus pactis Magdeburgenses iterum ingratiam Caesaream recepti sunt . . . . . 9035, 2.
— — Articuli germ. capitulationis Magdeburgensium a. 1552 . 9054, 5.
— — Registratur aller Brief des Stifts Meissen vollendet im Jahr 1581 . . . . . 9253.
— — Matricula jurisdictionis episcopalis Misnensis ao. 1346 collata cum duobus codicibus ab Ant. Steyerer a. 1730 . . 9091.
— — De Mediomatricum urbe fragmentum . . . . . 10147.
— — Chronica Norimbergae germanica usque ad a. 1563. 9005, 1. et 3.
— — Nurmbergische Chronica usque ad a. 1612 . . . . . 9353.
— — Chronicon germanicum civitatis Norimbergensis usque ad a. 1608 cum additionibus usque ad 1669 . . . . . 9264.
— — Nurnbergisches Landpflegamt-Buch a. 1663 . . . . . 9348.
— — Der Stat Nürmberg verneute Reformation a. 1564 . . . 9262, 1.
Additiones ad opus praecedens . . . . . 9262, 2.

III. 26. Appendix ad N. Schreitwein Catalogum episcoporum Laureacensium et Passaviensium 1477—1514 . . . . . 9529, 2.
— — Collectio diplomatum inscripta 'Spruchbrief der Stat Passau a. 1299—1539' . . . . . 9003.
— — Rationes germ. camerae episc. Passaviensis a. 1560 et 1561 9108.
— — Notulae historicae et diplomata concernentia Amerbacum, episcopatum Passaviensem etc. . . . . 9031, 3.
— — Catalogus abbatum ad S. Emmeramum Ratisbonae usque ad a. 1655 . . . . . 9532, 6.
— — Oratio germ. legatorum Mauritii ducis Sax. ad legatos imperiales anno 1552 . . . . . 9042, 3.
— — Relatio germ. de statu politico electoratus Saxoniae s. XVIII. 9245.
— — Inventarium Electoratus Saxoniae Entwurf der verbesserten Regierung etc. . . . . 9056.
— — Chursächsische Scheingründe die Stifte Naumburg und Zeitz an sich zu behalten a. 1749 . . . . . 9381.
— — Letzte Bundeinigung zwuschen Sachsen und Hessen a. 1487 . . . . . 9330, 3.
— — Solida enervatio . . der wider Herz. Anton Ulrich zu Sachsen Coburg Meiningen Gemalin und Kinder ao. 1732 in Druck divulgirten Deduction . . . . . 9055.
— — Relation von dem Todfall August Friderichs Herzogen zu Schleswig-Holstein und Inthronisierung des succedirenden Herzogens . . . . . 9323.
— — De origine ecclesiae Spirensis c. serie episcopp. . . . 9787, 4.
— — Privilegia scripta in fronte majoris ecclesiae Spirensis . . 9787, 3.
— — Apographa diplomatum de privilegiis ecclesiae Spirensis . 9787, 1.
— — Chronicon Trevirense e cod. pal. 557 descriptum . . . 9781.
— — Catalogus archiepisceporum Trevirensium . . . . . 9031, 2.
— — Diploma germanicum civitatis Weinsbergensis de casibus in bello rusticorum d. d. 17. Nov. 1525 . . . . . 9030, 6.
— — Apographa diplomatum Monasterio Weissenburgensi in Alsatia concessorum . . . . . 9786.
— — Deliberatio germ. ducis Wirtembergici de bene perpendendis propositionibus contra contractus inter Pomeraniam et Brandenburgum . . . . . 9087, 2. et 3.
— — Relatio germanica de Ferdinando I. imp. ingressu victorioso in Stutgardiam 25. Maji 1522 . . . . . 9030, 5.
— — Gutbedünken in der Wirtembergischen Afterlehen-Sachen a. 1596 . . . . . 9346.
— — Documenta quinque germ. in causa Wirtenbergensi . . 9330, 15.
— — Relatio germanica de funere Christophori ducis Wirtembergensis . . . . . 9030, 7.
— — Relatio de nuptiis Ulrici ducis Wirtembergensis . . . 9030, 3.
— — Relatio de funere Ulrici comitis Wirtembergensis . . . 9030, 4.
— 27. Descriptio vitae Leopoldi Austriae marchionis . . . . 9808, 4.
— — Documenta ad historiam Friderici III. Imperatoris descripta e codd. mss. bibl. pal. Vindob. . . . . 9726.

III. 27. Relatio germ. de Maximiliano I. causa nuptiarum Gandavum intrante . . . . . 9260.
— — Obitus Maximiliani I. imperatoris . . . . . 9030, 2.
— — Notitia med. de morte Caesaris Ferdinandi I. . . . . 11183, 10.
— — Descriptio pompae funebris Ferdinandi I. Imp. a. 1564 Pragae habita . . . . . 9671.
— — Commentarii litis . . pro Ferdinando Austriae archiduce contra imperii fiscales comites de Pappenheim, Fürstenberg et Heiligenberg . . . . . 9095.
— — Descriptio coronationis Ferdinandi IV. in regem Bohemiae a. 1646 . . . . . 10100[4], 2.
— — Historia medica nativitatis, morborum et obitus liberorum Caroli archiducis Austriae et ducis Styriae a. 1571—1588 . . . . . 11126.
— — Relationes medicorum de obitu trium archiducum Austriae 11156[8].
— — Liber alphabetarius lat. familiae Lotharingicae . . . . 9993.
— — Notitiae germ. de foederibus initis a Maximiliano II. imp. contra Polonos et Turcas . . . . . 9330, 13.
— — Relationes germ. quibus redditus et expensae in singulis mensibus a. 1568—1570 factae in camera privata Maximiliani II. imp. exponuntur . . . . . 9089.
— — Catalogus omnium in aula imp. 1. Junii 1629 degentium et de rationibus iisdem praestitis . . . . . 10100, 12.
Item anni 1630 . . . . . 10100, 13.
— — Deductio de discordiis Rudolpho II. Imp. mortuo inter eiusdem successores . . . . . 10100[6], 40.
— — Constitutiones, resolutiones etc. imperiales a Friderico III. usque ad Ferdinandum III. a. 1469—1647 promulgatae 10100[5].
— — Epistola germ. legati cuiusdam caesarei de nonnullis punctis pacis tractandae Nimwegen 14. Aprilis 1679 . . . . 9212, 19.
— — Relationes de rebus bellicis archiducatus Austriae et finitimarum regionum a. 1594—1647 . . . . . 10100[7].
— — Acta militaria a. 1694—1738 ital. et germ. exercitus Austriacos simul et imperiales concernentia in Italia, ad Rhenum, in Hungaria . . . . . 10606.
— — Elenchus ducum exercitus imperialis . . . . . 9742, 15.
— — Album militum equis carentium in legione comitis Testa Piccolomini, germ. . . . . 9336, 8.
— — Acta et epistolae ad gentes nobiles Breuner, Khevenhüller, Kronegg, Montrichier, Puecheim et Wöltzer spectantes . 10100[1], 3.
— — Elenchus germ. consiliariorum, officialium et aliorum reiminis Austriae inferioris a. 1647 . . . . . 10100[1], 5.
— — Series variorum supplicum libellorum partim ad imperatorem partim ad varios nobiles Austriacos . . . . . 10100[1], 6.
— — Annales a. 30—1274 e cod. pal. 608 descripti . . . 9808, 2.
— — Annales Claustro Neoburgenses et Chronicon Salisburgense alias chronicon Hermanni Contracti e cod. 364 descripta 9533.
— — Chronicon S. Floriani cum continuatione a. 1310—1332 . 9808, 3.

III. 27. Annales Garstenses a. 953—1257 e cod. 340 [Hist. prof. 52] a Fr. Sensel descripti . . . . . 10288.
— — Annales Mellicenses a. 1104—1279 a cod. pal. 539 descripti . . . . . 9797.
— — Chronicon Zwetlense e cod. pal. 3412 descriptum . . . 9801.
— — Excerpta ex annalibus Zwetlensibus e cod. pal. 3412 descripta . . . . . 9804.
— — Collectanea ad historiam Bavariae, Austriae, Styriae, Carinthiae, Hungariae etc. spectantia . . . . . 9268.
— — Collectanea pro historia discordiarum inter Bavariam et Austriam a. 1705 . . . . . 10214^{m}, 6.
— — Excerpta e coll. Hevenessiana ad statum religionis in Austria et Moravia s. XV—XVII. pertinentia . . . . . 9257.
— — Acta quaedam statum religionis et ecclesiarum in Germania praesertim in Austria illustrantia . . . . . 10100^{g}.
— — Acta statuum provincialium Austriae infra et supra Anasum a. 1491—1642 . . . . . 10100$^{d \text{ et } e}$.
— — Verzaichnuss der Geldposten, welche 1621—1624 gemainer N. Ö. Landschaft geliehen . . . . . 10095 et 10096, 1.
— — Schreiben des Landmarschall-Ambtes in Österr. u. d. Ens an S. A. Herren von Traun die Anschlag-Gelder betreffend a. 1635 . . . . . 10095 et 10096, 5.
— — Des Kais. Vicethumb-Ambts Anschlag auf dieses 1634ste Jahr . . . . . 10095 et 10096, 2.
— — 'Geistliche Ordnung .. Vogtey und Lehenschaften' regiminis Austriae . . . . . 9007.
— — Elenchus germ. possessorum praedii Dornau in Austria inferiori . . . . . 10100^{k}, 4.
— — Judicium rurale germ. in vico Regau prope Vöcklabruck in Austria sup. . . . . 10099, 2.
— — Verzeichnuss, was der Feind in beiden Vierteln O. und U. M. B. abgebrant . . . . . 10095 et 10096, 3.
— — Ordo germanicus, quo Matthias rex Hungariae Viennam intrans uti debeat . . . . . 9042, 13.
— — Consilium germ. an benefactum sit Caes. Maj. et patriae Germaniae si comites de Buquoi et Dampier in urbem Viennensem reciperentur . . . . . 9042, 12.
— — Acta facultatis theol. Vindob. a. 1723—1724 . . . . 10074, 9.
— — — — a. 1728—1729 . . . . . 10074, 10.
— — — — a. 1753—1754 . . . . . 10074, 11.
— — Rationes acceptorum et expositorum facultatis theol. Vindob. a. 1753—1754 . . . . . 10074, 12.
Item a. 1752—1753 . . . . . 10074, 13.
— — Rationes quaedam theologicae facultatis Vindob. . . . 10074, 16.
— — Verzaichnus des Umbgangs so den 23. Junii 1647 von denen Jesuiten in Wien ist gehalten worden . . . . . 10100^{i}, 3.
— — Catalogus dominorum etc. qui invitati fuerunt ad nuptias 1639 tribuni militum Montrochir . . . . . 10100, 16.

III. 27. Catalogus dominorum etc. qui invitati fuerunt ad repraesentationem nuptiarum rusticarum in 'Ledererhof' 1639. 10100, 14. 15.
— — Elenchus defunctorum Vindobonae 5. Nouembris deinde 24. et 25. Dec. 1645 . . . . . 10100, 2.
— — Protocolla, quae dicuntur, consilii in vico Stockerau Austriae inferioris annorum 1674—1684 . . . . . 9487.
— — Diplomatarium Goessense ed. a Fröhlich . . . . . 9517, 5.
— — Vezeichnuss deren bey Stift Münkchendorf gemachten Stiftungen . . . . . 9350, 2.
— — Notata de monasterio Pulgarn in Austria, de illius parochiis etc. . . . . 9692.
— — Codex diplomaticus collegii canonicorum regularium in Reichersperg . . . . . 9272.
— — Responsum ad quaestionem utrum episcopus Seccoviensis sit vicarius generalis Salisburgensis per Styriam et districtum Neostadiensem . . . . . 10074, 17.
— — Codex privilegiorum capituli cathedr. Salisburgensis . . 9278, 1.
— — Codex traditionum monasterii S. Petri Salisburgensis s. XII. inclinante scriptus . . . . . 9271, 1.
— — Excerpta e codice ms. antiq. S. Petri Salisburgensis . . 9271, 3.
— — Codex traditionum et diplomatum monasterii Varnpacensis 9273, 3.
— — Catalogus abbatum monasterii Varnpach . . . . . 9273, 4.
— — Collectanea ad historiam monasteriorum Admontensis et Seusensteinensis . . . . . 10100'.
— — Chronicon germanicum civitatis Labacensis usque ad a. 1668. . . . . 9214, 1.
— — Chronicorum Labacensium fragmenta germ. . . . . 9214, 2 et 3.
— — Libellus supplex ad Imperatorem de collegio patrum piarum scholarum in civitate Strasnicensi fundato . . . 9350, 4.
— — Collectio diplomatum aliorumque scriptorum pro historia monasterii Sittich O. Cist. in Carniolia, a. 1135—1680 10550.
— — Imagines locorum et oppidorum montanorum in comitatu Tirolensi pictae a. 1556 . . . . . 10852.
— — Laudum concordiae inter Rudolphum Romanorum et Ottacarum Bohemiae reges . . . . . 9805, 3. 5.
— — Miscella documenta in puncto religionis Bohemiam et Silesiam concernentia a. 1607—1669 . . . . . 9213.
— — Mandata regum Bohemorum s. XVII. currente publicata . 9213.
— — Descriptio germ. redituum fodinarum metall. Vallis Joachimicae a. 1568—1578 . . . . . 10998.
— — Duae expositiones et narrationes germ. de aurifodina Eulensi in regno Bohemiae . . . . . 10543, 2.
— — Fragmentum deductionis germ. contra Fridericum regem Borussiae de partibus Silesiae et Lusatiae . . . . . 9212, 26.
— — 'Alarma' statuum Bohemiae ad status Austriae 1618, germ. 10100, 9.
— — Contractus venditionis castrorum Swrczlowecz et Stiepanowicze domini Kolowrat-Liebsteinsky Patri Stredonio rectori collegii S. J. Klattoviensis, a. 1687 . . . . . 9517, 3.

III. 27. Extractum tabularii bohemici de cesso castro Starodelski a. 1617 . . . . . 9517, 4.
— — Relatio germ. de vestitu Bohemorum a 1329 . . . . 10100^{k}, 3.
— — De titulo regis loco reginae in regno Hungariae usitato dissertatio . . . . . 9267, 2.
— — Tractatus germ. de militia in territoriis finitimis Austriae et Turciae instituta eiusque reformatione . . . . . 9248, 1.
— — Acta germ. ad Cameram imperialem aulicam directa a. 1660—1680 res montanas Hungariae concernentia . . . . 10920, 2.
— — Beschreibung der kays. Kupffer-Handlung zu Newsohl in denen Hungarischen Pergstetten a. 1660 . . . . . 10920, 2.
— — De rebus militaribus praesertim in Hungaria normae et historicae relationes et rationes . . . . . 10775.
— — Nota de vicis in Hungaria, ital. . . . . 9742, 6.
— — Diploma archiepiscoporum et episcoporum regni Hungariae 1505 in campo Rakos . . . . . 9039, 2.
— — Acta varia commissariorum bellicorum imperatoris a. 1664 9336, 11.
— — Epistola S. M. C. B. J. ad episcopum aliquem de rebus hungaricis circa a. 1670 . . . . . 9517, 2.
— — Catalogus dominorum, statuum et ordinum Transylvaniae 9742, 17.
— — Manifestum Transsylvanorum contra campi mareschallum Rabutin a. 1704 . . . . . 9742, 14.
— — Supplicatio Transsylvanorum qua veniam petunt . . . 9742, 16.
— — Acta varia germanica a. 1594—1595 spectantia ad inquisitionem militarem contra Ferdinandum de Hardegg de dedito Jaurino . . . . . 9218. 9334. 9729.
— — Expositio omnium ab officialibus commissorum in castris imperialibus, praecipue in exercitibus Jaurinum et Granuam defendentibus, contra Ferdinandum de Hardegg . 9330, 23.
— — Excerpta ex actis processus contra milites qui Strigonium Turcis dediderunt a. 1605, germ. . . . . 9737^{z}, 8.
— — Notitia de praeparationibus pro bello a Turcis factis, 1683 9742, 4.
— — Fragmentum partis IV. operis ital. de bello contra Turcas a. 1683 et seqq. . . . . 9742, 19.
— — Relatio proelii Germanorum cum Turcis in campis Szentho, a. 1689 . . . . . 9742, 3.
— — De proditione Caprarae praefecti exercituum, ital. . . . 9742, 8.
— — Corrisposto dal maresc. Veterani col maresc. Caprara a. 1695 9742, 10.
— — Campagna contro i Turchi nel 1698 . . . . . 9742, 9.
— 28. Oratio, qua rector universitatis Regiomontanae indicit exequias Georgii Wilhelmi Brandenburgensis 11. Martii 1642 9022, 2.
— — Fragmentum orationis habitae die natali Wilhelmi (?) marchionis Brandenburgensis . . . . . 9022, 3.
— — Intimatio in funere Sigismundi marchionis Brandenburgensis proposita ab academia Regiomontana 12. Martii 1642 9022, 5.
— — Prussica ex annalibus mss. bibl. caes. Vindobonensis . . 9093.
— — Transsumpta der Vertragsbriefe inter marchiones Brandenburgenses et duces Pomeraniae a. 1529 et 1530 . . . 9087, 4.

III. 28. Consilia theologorum et jurisconsultorum .. res ecclesiasticas et Pomeranicas concernentia . . . . . 9088.
— — Informatio de statu Lusatiae in puncto religionis . . . 9350, 1.
— — Chronica Silesiae praesertim Wratislaviae germanica a. 1052—1555 complectentia . . . . . 9004.
— — Gemeines Landes Schlesien Privilegia pro max. parte germ. versa . . . . . 9008.
— — Granamina communis cleri per Silesiam in rebus temporalibus . . . . . 9256, 2.
— — Landes-Ordnung der Fürstenthümer Oppeln und Ratibor . 9261.
— — Summa rerum fidei et religionis per Silesiae provinciam . 9256, 1.
— 30. Collectio documentorum res Helveticas concernentium . . 9086.
— — Collectio actorum publicorum historiam Helvetiae concernentium a. 1242—1604 . . . . . 9070.
— — Acta tractatuum de Münsterthal germ. inter civitatem Bern im Üechtland et episcopos Basileenses a. 1470—1505 . 9330, 2.
— — Pfand-Losungs-Revers von der Statt Zürich umb die Herschaft Kyburg a. 1452 . . . . . 9212, 14.
— — Beschreibung des Krieges 1533 zwischen den fünf catholischen und den fünf zwinglischen Orten .. cum tractatibus pacis subnexis . . . . . 9216.
— 31. De morte Florentij comitis Hollandiae . . . . . 9099, 1.
— — Narratio germ. de comitibus, dominis etc. a Hispanis supplicio affectis Bruxellis a. 1568 . . . . . 10100, 4.
— — De jure belli Belgici adversus Philippum II. regem Hispaniarum oratio . . . . . 9349.
— — Belgicae pacificationis recessus inter Caesareae Majestatis Commissario 5 et ordines Belgii, 1579 . . . . . 9336, 4
— — Primae lineae ejusdem tractatus . . . . . 9336, 6.
— — Litterae germ. statuum generalium Belgii foederati ad status regni Bohemiae a. 1618 . . . . . 10100, 10.
— — Eaedem litterae latinae . . . . . 10100, 11.
— — Scripta hinc inde missa gubernatore ac capitaneo generali provinciarum Belgicarum Matthiae archiduce Austriae existente a. 1577—1582 . . . . . 9048.
— — Tractatus pacis inter Philippum IV. Hispaniae regem et Belgii foederati ordines, belg. . . . . 10069, 5.
— — Edictum per praetorem civitatis Gandavensis de pace utriusque religionis evulgata a. 1578 . . . . . 9336, 1.
— — Summarium politicae constitutionis de subventione pauperum in civitate Gandaversi publicatae a. 1531 . . . 9069.
— — Epistola et placitum Insulensium .. Duacensium et Orchiensium ad Belgii ordines missum cum eorundem ordinum responsione a. 1579 . . . . . 9107, 5. 9.
— — Collectanea pro historia condemnationis Johannis ab Oldenbarnevelt, Hugonis Grotii et sociorum 10364, 21
— — Beschryvinge van Train van de Nederlantsche Artillerie . 10742.
— — Note fatte a Bruselles sopra il trattato impresso ultima-

mente a Parigi dei diritti della regina Christianissima sovra i Paesi Bassi . . . . . 9111, 1.

III. 32. Epitome articulorum parlamenti anglici a. 1555 . . . 9336, 5.

— — Discours raisonnez sur les debats, qui se sont eleves en Angleterre au sujet du traité de Seville par *** Gentilhomme Irlandois l'an 1730. . . . . 9062.

— 33. Chronica de rebus Danicis usque ad Christianum IV. rhythmis germ. concinnata. . . . . 9817.

— 34. Relatio de Moscovia et Moscovitis . . . . . 9370.

— — 'Descriptio expugnationis Smolensci primariae arcis... in Moscovia' . . . . . 9078, 3.

— 35. Instructio polonica pro comitiis minoribus oppidanis in ducatu Oswiecim et Zator a. 1687 . . . . . 9777*.

— — Litterae germ. cardinalis cuiuspiam ad noviter electum regem Poloniae (? Augustum de Saxonia) . . . . . 9212, 24.

— — Plans du campement, que le roy de Pologne avoit fait faire a. 1732 . . . . . 11028.

— — Regni Poloniae, Prussiae, Lituaniae et Curlandiae dioecesium recensio . . . . . 9039, 6.

— 36. Quelques remarques sur l'empire Ottoman . . . . . 10840.

— — Fragmenta orationum contra Turcos . . . . . 9606, 9.

— — De secta Machometi . . . . . 9779, 8.

— — Gennadii patriarchae cum Amuratho dialogus turcice restitutus a Bianchi . . . . . 9746, 8.

— — Nota delli passi da Turchia verso Nissa per Belgrado . 9742, 7.

— 37. Epistola alicuius e S. J. Pekini commorantis ad Ph. Miller tractans de persecutionibus Christianorum a. 1665 et seqq. 10144*.

— 38. Commentarius hebraico-latinus in Rabbi Joseph cogn. Gicathilia librum Portae lucis. . . . . 11258.

— 40. Nonnullorum principum aliarumque illustrium personarum fine saec. XVI. viventium symbola et nomina . . . . 9626.

— — Aesopi Phrygii vita . . . . . 9629, 3.

— — Vita Rudolphi Agricolae . . . . . 9058, 2.

— — Acta in causa matrimoniali Ant. comitis ab Althann et Barbarae Elis. Hertz . . . . . 10074, 18.

— — In Bebelium mortuum dialogus . . . . . 9846, 25.

— — Memoria Mich. Bonbardi . . . . . 10074, 8.

— — Epistola de liberis Tychonis Brahe aliisque consanguineis et eorundem fatis, deinde de operibus etc. . . . . 10686[15].

— — Varia doctorum virorum de Jordano Bruno judicia 10389, 1. 10390, 2.

— — Vita Caroli IV. imperatoris . . . . . 9045, 2.

— — Relatio de Christina regina Sueciae collegium S. J. Monasterii in Westphalia perlustrante, 6. Augusti 1654. . 9259, 2.

— — Notabilia ad vitam Alberti Düreri pictoris . . . . . 11240, 28.

— — Notula de die natali et mortis Erasmi Roterodami. . . 9058, 4.

— — Acta et documenta a. 1630—1647 quae concernunt Christophorum Adamum Fernberger de Egenberg etc. . . . 10109[i], 1.

— — Acta publica Philippum Gentils de Langallerie concernentia 11263.

III. 40. In memoriam Antonii Haseke primi pastoris in Gronenbeck Westphaliae nota germ. . . . . 9737[z], 3.
— — Diploma pro Leonhardi Hofer quondam Leonhardi Strassburger relictis liberis a. 1539 . . . . . 10100[f], 1.
— — Acta germ. octo in causa Wolfg. lib. bar. de Hofkirchen rei laesae Majestatis a. 1604—1605 . . . . . 9212, 4.
— — Acta publica vitam et facta Lucae Holstenii illustrantia . 9247.
— — Vita Nicolai Isthuanffi . . . . . 10364, 1.
— — Relatio germ. de criminibus M. Klesel . . . . . 10088, 2.
— — Vita Hieronymi Landriani . . . . . 10214[m], 1.
— — Relatio actorum in Sachen Joh. Mich. und Niclas Gebrüder Lotichios (Lotze von Lotzenberg) und des ältern Ehefrau Susannen Marien in puncto criminis laesae majestatis a. 1713 . . . . . 9075.
— — Oratio funebris in laudem J. Mercerii . . . . . 9630, 32.
— — Notabile de Mich. Nostradamo . . . . . 11413, 45.
— — Vita Alphonsi ab Orosco, germ. a P. Anselmo Annacker 10074, 1.
— — Memoria Jos. Pargger . . . . . 10074, 8.
— — Memoria Jos. Perbegg . . . . . 10074, 8.
— — Genesis Henrici Rantzovii eiusdemque uitae, fortunarum etc. indicatio . . . . . 11449, 2.
— — Historia praecipuorum eventuum Henrici Rantzovii a. 1549—1596 . . . . . 11449, 5.
— — Tempora morborum producis Henrici Rantzovii a. 1549—1596 . . . . . 11449, 6.
— — Vita et revelationes Dionysii Reikel lingua belgica conscriptae . . . . . 9651.
— — Notabile de D. Sigefrido Ribisch . . . . . 11413, 38.
— — Vita Hieronymi a Rozrazewski episcopi Vladislaviensis et Pomesaniae . . . . . 9048.
— — Historia morbi et obitus Wolfgangi I. comitis a Salm episcopi Pataviensis a. 1555 . . . . . 11207, 6.
— — Memoria Thomae Schmid . . . . . 10074, 8.
— — Relatio de U. Schwartz a. 1478 Augustae Vindel. decapitato 9045, 4
— — Notitia germ. de Hieronymo Scoto in aula Oenipontana a. 1572 . . . . . 11183, 23.
— — La vie de feu Monsieur de Spinosa . . . . . 10334, 1.
— — Memoria Antonii Stieff . . . . . 10074, 8.
— — Epistolae Franciscum Gansneb Tengnagel concernentes a. 1621—1628 . . . . . 9737[v, s et].
— — Descriptio germ. quomodo corpus Johannis lib. bar. Trautson Pragae 12. Jan. 1590 depositum fuerit . . . . 9737[z], 4.
— — Memoria Gilberti Wallner . . . . . 10074, 8.
— — Vita J. Wesseli Groningensis . . . . . 9058, 1.
— — Fragmentum epistolae dedicatoriae ad Joh. Widmaier facult. jurid. Vindob. decanum . . . . . 10364, 24.
— — Acta . . de captivitate Georgii Zämanni germanica a. 1628—1640 . . . . . 9024.

II.	40.	Album amicorum qui a. 1597—1615 in quadam Norimbergensi taberna convenerunt	9633.
—	—	Album amicorum et celebrium personarum Hugonis Blotii	9645.
—	—	Album amicorum Hugonis Blotii	9708.
—	—	Album amicorum Johannis Branneri c. picturis	9602.
—	—	Album amicorum Bartholomaei Hettleri Tubingensis XVI. et XVII. saec.	9875.
—	—	Album amicorum Georgii liberi baronis de Hoffkirchen .	9689.
—	—	Album amicorum Lucae Holstenii	9660.
—	—	Album amicorum Joh. Jacobi Albrecht de Lauterburg .	9707.
—	—	Album amicorum Martini Nesselii	9711.
—	—	Album amicorum Johannis Sambuci	9695.
—	—	Album amicorum Sigismundi Christiani Sedulii	9698.
—	—	Album amicorum Matthiae Walteri	9642.
—	—	Album amicorum Ludovici ducis Wirtenbergensis . . .	9681.
—	—	Notulae autobiographicae anonymi	10562, 3.
—	—	Inventarium germ. rerum mobilium Andreae Morasci e Litschovia Viennam transportatarum a. 1618	10099, 1.
—	41.	Relationes secretae de ministerialibus Fuggerianis ital. et germ. 1571 et 1572.	11324, 1.
IV.	1.	Bibliotheca mathematico-physico-antiquaria	10496.
—	—	Tractatus in praecipuas partes matheseos.	10655.
—	—	Dissertationes mathematicae	10544.
—	—	Mathematicarum operationum tractatus.	10566.
—	—	Paradigmata mathematica	10856—10863.
—	—	Tres tractatus mathematici pro instituendis pueris conscripti	10614.
—	2.	'Quadripartitum' nempe tractatus mathematicus et arithmeticus de numerorum quantitate, qualitate, applicatione etc.	10954.
—	—	Tractatus math. de usu novae regulae dictae quadratariae	10755.
—	—	Arithmetica seu scientia bene numerandi novis regulis proposita.	10622, 2.
—	—	Elementa arithmetices	10621, 1.
—	—	Arithmetica elementaris	11192, 3.
—	—	Arithmetica	10541, 1.
—	—	Regulae arithmeticae	10527, 1.
—	—	Arithmétique	11385.
—	—	Elemens d'arithmétique ou de la science des nombres	10649.
—	—	Principes de l'arithméticque	10781, 2.
—	—	Tractatus belgicus de arithmetica	10648, 2.
—	—	Tabulae arithmeticae, quibus rerum pretia a minimo pondere ad maius ascendendo consignantur	10639.
—	—	Collectanea arithmetica e Knollio, Clauio, Strigelio, Hostio etc. germ. et lat.	10643, 1.
—	—	Notae in L. Lossii arithmetices erotemata Francofurti a. 1582 impressa.	10622, 1.
—	—	Tractatus hispanicus de arithmetica praecipue in usum mercatorum cum appendice de differentia monetarum ponderum et mensurarum	10585.

IV. 2. Notabilia praecipue arithmetica . . . . . 10622, 5. 10641, 10.
— — Table de Pythagore . . . . . 10781, 1.
— — Tabulae arithmeticae pro conjiciendis sortibus, ital. . . . 11268.
— — Problemata et figurae variae arithmeticae et geometricae . 10527, 3.
— — Opus de elementis geometriae ital. 10691
— — Geometria practica . . . . . 10527, 2.
— — Arcana geometrica per problemata et theoremata explicata 10541, 5.
— — Traité des raisons, proportions et progressions géométriques 11385*, 2.
— — Canones de usu instrumenti triangularis in arte geometrica, germ. . . . . 10601.
— — De decem et octo modis transmutandi proportiones . 10214*, 4.
— — Quelques suppositions servant a la géometrie et a la trigonometrie . . . . . 10781, 3.
— — Theoremata et problemata geometrica et trigonometrica . 10728.
— — De doctrina triangulorum . . . . . 10558, 6.
— — Solutio triangulorum sphaericorum et planorum ex praelectionibus Wittebergensibus a. 1600 . . . . . 10540, 2.
— — De triangulorum rectilineorum accomodatione ad solutionem problemata . . . . . 10540, 3.
— — Operis de sinubus geometrici fragmentum . . . . . 10716, 2.
— — Miscellanea geometrica sive Albertini versio mixta . . . 10737, 1.
— — Tabellae geometricae in quibus decempedae seu perticae ad ulnas reducuntur . . . . . 10759.
— 3. De instrumenti cuiusdam triangularis compositione et usu praesertim in delineandis diagrammatibus geometricis tractatus germ. . . . . 10912.
— — Descriptio et usus novi cuiusdam instrumenti geometrici praecipue ad munitiones formandas accomodati . . . 11081.
— — Tractatus germ. de usu et utilitatibus novi instrumenti geometrici . . . . . 10564.
— — Descriptio et usus circini geometrici . . . . . 10549.
— — Tractatus germ. de circino proportionali . . . . . 10541, 8.
— — Miscellanea catoptrica . . . . . 10737, 2.
— — Tractatus de mechanica in sex partibus . . . . . 10527, 4.
— — Principes generaux de la statique de la force mouvente . 11385*, 3.
— — Modus horologia tam primaria quam alia quaecunque depingendi . . . . . 10541, 4.
— — Clinodii operisque astron. magnitudo et forma, ornatus et variae utilitates . . . . . 10736.
— — Unterricht eines astronomischen Uhrwerks, darinnen zwei unterschiedliche Werk: die Sphaera armillaris, der gantze Globus . . . . . 10958.
— — Opus astronomicum, quo 'Vsus Annuli' demonstratur 10538*. 10941.
— — Usus operis horologiorum opificis Vratislaviensis a. 1551 . 11029.
— — Horologium ad elevationem poli Viennensis . . . . . 10577, 3.
— — Modus horologia cum horarum minutis describendi . . . 10722, 2.
— — Problema de invenienda loci incogniti in quo versamur longitudine et latitudine . . . . . 10785.

V. 3. De nauigatione maris adriatici fragmentum s. XVIII. ital. 10214m, 2.
— 6 et 7. Summa astronomiae et astrologiae . . . . . 10584.
— — Theorica astron. generalis introductoria . . . . . 10547.
— — Darstellung des Copernicanischen Weltgebäudes . . . . 9730.
— — Tractatus de sphaera . . . . . 10605.
— — De usu globi coelestis . . . . . 10454, 13.
— — Notae in G. Buchanani Sphaerae librum primum . . . 10645, 1.
— — Commentarius in sphaeram Johannis de Sacrobosco, 1565 10535.
— — Pro materiali sphaera facienda instructio . . . . . 10558, 7.
— — Tractatus in materialem et mundanam sphaeram . . . 10527.
— — Tractatus de erigendis figuris coeli. . . . . 10646, 1.
Alter ejusdem argumenti . . . . . 10646, 3.
— — Fragmentum astronomicum . . . . . 10950, 3.
— — Disputatio tertia de partibus realibus ipsius coeli . . . 10492, 12.
— — Fragmenta de coelo . . . . . 10454, 5.
— — Fragmentum de coelo astronomicum . . . . . 10641, 7.
— — Doctrina de usu 90 graduum sinuum . . . . . 10722, 1.
— — Regulae metiendi terrae ambitum et tractatus de distantiis locorum etc. . . . . 10557.
— — Tractatus de compositione astrolabii cum canonibus de eiusdem usu et utilitate a. 1565 . . . . . 10535, 2.
— — De astrolabio . . . . . 10686[1], 4.
— — Descriptio astronomici cuiusdam instrumenti et regulae eo utendi, germ. . . . . 10638.
— — Fragmenta astronomica et mathematica partim lat. partim ital. a Corraduccio excepta . . . . . 10454, 2.
— — De motu corporum coelestium tractatus . . . . . 10647, 2.
— — Astronomiae pars X. sphaerica de cognitione stellarum fixarum . . . . . 10653, 6.
— — Fragmentum de stellarum fixarum in constellationibus cursu 10455, 4.
— — Catalogus stellarum fixarum a. 1595 et 1596 observatae sunt . . . . . 10689[34].
— — La mécanique du soleil et les causes phisiques des phenomènes du barometre . . . . . 10987.
— — Libellus germ. de cursu solis . . . . . 10558, 8.
— — Per trouar la uera declinatione d'un muro della verticale o dal esses iusto mezzodi . . . . . 10100, 36.
— — Instrumentum in toto terrarum orbe ortum et occasum solis ostendens . . . . . 10682*.
— — De ortu et occasu, de mensibus annis diebus sententiae poetarum Graecorum et Romanorum . . . . . 10454, 9.
— — Tabula quantitatis dierum, ortus et occasus solis . . 10454, 14.
— — De diebus artificialibus et naturalibus notabilia . . . . 10454, 10.
— — Figura et ejusdem explicatio de horarum quantitate naturalium et artificialium. . . . . 10682**, 3.
— — Figura et canones de horarum quantitate, germ. . . 10682**, 1.
— — De usu eclipsium . . . . . 10682**, 2.
— — De eclipsibus solis et lunae a. 1523—1544 . . . . . 10455, 7.

IV. 6 et 7. Tabula prima revolutionum solis . . . . . 10689[41—46], 1.
— — Ephemeris solis ad a. 1601 . . . . . 10688[16], 1.
— — Ephemerides solis et lunae ad a. 1603—1605 ex hypothesibus T. Brahe supputatae . . . . . 10716, 1.
— — Ratio tempus et locum coniunctionis solis et lunae mechanice inveniendi. . . . . 10565[b].
— — Diagramma eclipsis solaris a. 1621. 11. Maii Stutgardiae observatae . . . . . 10682[aa], 5.
— — Eclipsis solis 29. Martii 1633 observata Tubingae . . . 10653, 7.
— — Calculus eclipsis solaris a. 1630. 31. Maii Ulmae . . 10565[c et d].
— — Delineatio viae lunaris ejusque dimensio in eclipsi lunari a. 1616. observata Tubingae . . . . . 10682[aa], 4.
— — Observatio defectus lunaris a. 1601 mense Nouembri . . 10565[d].
— — Observationes lunarium eclipsium . . . . . 10653, 2.
— — Theoricae planetarum fragmenta. . . . . 10454, 25.
— — Tractatus de motibus planetarum a. 1618 . . . . . 10653, 5.
— — Tabulae perpetuae longitudinum ac latitudinum planetarum nouiter compilatae ad meridiem universitatis Lovaniensis etc. 10686[m].
— — An cometa sit stella? . . . . . 9548, 2.
— — Quae genera eventuum portendat crinita a. 1572 . 10689[41—46], 5. 6.
— — De crinitae stellae a. 1572 effectibus conjecturae . 10689[41—46], 4.
— — Scrutinium cometae, qui a. 1680 circa finem Decembris effulsit . . . . . 10607.
— — Muthmassungen von der Bedeutung dess A. 1680 entstandenen Cometen, 1681 . . . . . 11415.
— — Tabulae directionum, declinationum, ascensionum et descensionum planetarum . . . . . 10455, 2.
— — Fragmentum operis astronomici ital. in quo praesertim agitur de circulo aequinoctiali . . . . . 10641, 14.
— — Canones pro usu tabularum ad investigandos motus planetarum, quae ad urbem Cracoviensem ut videtur aptatae sunt . . . . . 10460.
— — Tabulae astronomicae . . . . . 10686[2], 3. 10721. 1.
— — Compendium physicae particularis (astronomiae) . . . . 11242.
— — De usu ephemeridum astronomicarum . . . . . 10646, 4.
— — Notabilia germ. de signis coelestibus . . . . . 11182, 48.
— — Collectanea astronomica . . . . . 10540, 1. 4. 10572.
— — Fragmenta varia argumenti astronomici . . . . . 10679[2—10].
— — Adversaria, collectanea etc. varia astronomica et astrologica 10534.
— — Calculi, observationes et adversaria astrol. et astron. a. 1601, 1630. . . . . 10565.
— — Calculi et observationes astronomicae . . . . . 10686[1], 5.
— — Calculi et notae astronomicae . . . . . 10707[e], 1.
— — Calculi et fragmentum epistolae cuiusdam astronomi notitiis autobiographicis scatens . . . . . 10641, 15.
— — Calculi astronomici pro declinationibus et ascensionibus quarundam stellarum fixarum secundum Alphonsum et Copernicum, a. 1552 . . . . . 10710.

IV. 6 et 7. Varii calculi et adversaria astronomica . . . . . 10540, 10.
— — Varii calculi astronomici . . . . . 10686[2], 5.
— — Examinatio observationum, quae in Prussia per sextantem trigonicum nouum factae sunt a. 1584 . . . . . 10686[36—44], 5.
— — Pro scrupulis proportionalibus in latitudine rimandis Boreis tabulae . . . . . 10686[1], 6.
— — Sphalmata in Finckio emendanda 10540, 6
— — Sphalmata typographica in Magno Canone Rhetici . . . 10540, 9.
— — Sphalmata corrigenda in Lansbergii tabulis sinuum . . 10540, 5.
— — Sphalmata typographica in Opere Palatino a L. Valentino communicata a. 1600 . . . . . 10540, 7.
— — Observationes Mercurii antiquorum et recentiorum . . . 10653, 1.
— — Observationes astron. pro eleuatione poli Hafniae a. 1589 10716*, 1.
— — Problemata astronomica sexdecim a. 1640 Vindob. scripta 10604.
— — Praxis ad Schoeneri Isagogen Astrologiae judiciariae 10454, 21. 10626.
— — Epistola apologetica studii et scientiae astrologicae ad Imp. quemdam directa . . . . . 10358, 7.
— — Tractatus de astrologia judiciaria . . . . . 10656, 1.
— — Tractatus germ. de astrologia apotelesmatica . . . . . 10656, 3.
— — Trattato dell' astrologia giudiziaria . . . . . 11416.
— — Fragmenta astrologica . . . . . 10454, 24.
— — Tractatus de iudiciis, directionibus et reuolutionibus natiuitatum etc. . . . . 10536.
— — Tractatus germ. de parte fortunae ex iudiciis astrorum . 10528, 3.
— — De significatione stellae praedominantis fragmenta . . . 10454, 17.
— — Notulae astrologicae . . . . . 10650, 2.
— — De directionum significationibus nempe de astrologia apotelesmatica . . . . . 10750.
— — Prophetia astrol. germ. . . . . 11413, 86.
— — Adversaria apotelesmatica . . . . . 10539, 1 et 3.
— — Fragmentum astrologicum germ. . . . . 10214[l], 7.
— — Fragmentum astrologicum, in quo traditur modus erigendi figuras seu themata coelestia . . . . . 10641, 4.
— — Examen et judicium nativitatis principis cuiusdam a C. Leovitio a Leonicia erectae . . . . . 10603.
— — Coeleste thema Josephi Romanorum et Pannoniae regis filii Leopoldi I. Imp. expositum . . . . . 10640.
— — Genethliacon ital. de vita Caroli VI. Imp. . . . . 11312.
— — Figura della nascità del rè Ludovico XIV. con le sue demonstrationi astrologiche . . . . . 10214[l], 5.
— — Themata genethliaca Johannis regis Sueciae et Magni Daniae ducis . . . . . 10560.
— — Themata coelestia P. Eberi, Seb. Fröschel, Henrici iunioris ducis Brunsvicensis, Augusti electoris Saxoniae, Alexandri Augusti electoris filii et Joachimi Camerarii . . . . 10567.
— — Judicium germ. de natiuitate cuiusdam Cleepergeri nati a. 1486 . . . . . 10650, 1.
— — Judicium natiuitatis Jo. Schnoden . . . . . 10650, 8.

IV. 6 et 7. Quattuor themata coelestia natiuitatum cum explicationibus germ. . . . . 10459.
— — Directiones pro incognita genesi cuiusdam nati a. 1516 . 10641, 24.
— — Primae lineae germ. alicuius genethliaci . . . . . 10689*.
— — Fragmentum cuiusdam geneseos lat. et germ. expositae 10641, 2 et 3.
— — Fragmentum ignotae cuiusdam geniturae . . . . . 10459.
— — Fragmentum cuiusdam judicii natiuitatis, lat. et germ. . 10650, 9.
— — Directiones natiuitatis anonymi pro anno 1602 aetatis 58 10681.
— — Judicium germ. de quadam natiuitate . . . . . 10650, 16.
— — Judicium germ. de natiuitate cuiusdam nati a. 1518 . . 10531.
— — Anonymi nati a. 1559 thema genethliacon cum directionibus . . . . . 10641, 19.
— — Anonymi nati a. 1587 genesis cum germ. expositione . . 10641, 26.
— — Explicatio cuiusdam natiuitatis . . . . . 10455, 1.
— — Variae tabulae, directiones etc. ad iudicium nativitatis cuiusdam nati a. 1520 lat. et germ. consignatae . . . 10642.
— — Tabulae directionum et revolutionum ad aliquod genethliacon pertinentes . . . . . 10707*, 2.
V. 1. Pars catalogi librorum ad scientias praesertim physicas illustrandas aptorum etc. . . . . 11418.
— — Quaestiones physicae ex Avicenna, Galeno etc. . . . . 11198, 11.
— — Tractatus de intentione ad theoriam physicam et praxin vere medicam . . . . . 11001.
— — Fragmentum examinis super procemium Physicorum Averrois 10421, 5.
— — Disputationes physicae . . . . . 10432. 10433.
— 2. Von der unmittelbaren Ursache der Bewegung a. 1786 . 10556.
— — Compositio instrumenti primi mobilis . . . . . 10558, 4.
— — Tractatus germ. de quattuor elementis . . . . . 11182, 31.
— — Dissertatio germ. de natura et effectibus praecipuorum octo ventorum . . . . . 10559.
— 3. Meteorologia curiosa compendiose proposita a. 1702 . . 10744.
— — Von den Mondscheinden und ihre Witterung . . . . 10214', 6.
— — Prognosticon de tempestatibus a. 1674 iuxta lunae cursum rhythmis germ. conscriptum . . . . . 10627.
— — Meteorologica de die S. Medardi . . . . . 11183, 25.
— — Regulae vulgares de tempestate sive sic dictae ‚Bauernregeln' . . . . . 10633.
— — Notabilia miscella . . . . . 11084, 2.
— — Compendium cabalae . 11319, 3. 11320*, 5. 11321, 5. 11328, 1.
— — Compendio di tutta la sacra cabala divina . 11266, 7. 11439**, 3.
— — Tractatus cabalistici ital. . . . 11316, 1. 11323, 3. 4. 11461, 1.
— — Doctrina cabalae, germ. . . . . 11320', 2.
— — Opusculum cabbalisticum s. XVIII. . . . . 10214', 2.
— — Elementa artis cabalisticae . . . . . 11372.
— — Regulae cabalae . . . . . 11419, 1.
— — Kabala Mosaica seu reuolutio alphabetaria etc. . . . . 11358.
— — Cabala del Verso . . . . . 11357, 2.
— — Tractatus et collectanea cabalistica . . . . . 11425.

V. 8. Flores caballistici . . . . . 9745. 9761.
— — Tractatus ital. de cabala numerica . . . . . 11335. 11328*, 2.
— — Modo o chiave per adoperare la cabala numerica . . . 11316, 8.
— — Cabala ternarii numeri . . . . . 11328*, 8.
— — Rota cabalistica . . . . . 11411.
— — Tabulae cabbalisticae, lat. et hebraice . . . . 11257. 11394.
— — Tabulae cabalisticae . . . . 11328*, 1. 11489**, 4. 11489***.
— — Tabulae cabalisticae ital. . . . . 11320*, 6.
— — Figurae mysticae et notata cabalistica . . . . . 11412.
— — Signa, mysteria et incantationes cabbalisticae . . . . 11267, 2.
— — Signa et nomina cabbalistica . . . . . 11267, 6.
— — Fragmenta cabbalistica . . . . . 11267, 7.
— — Notabilia et collectanea caballistica . . . . . 9761*.
— — Farrago notitiarum cabbalisticarum . . . . . 11266, 7.
— — Formulae cabalisticae cum orationibus ad Christum, ad angelos etc. . . . . 11304.
— — 'Ars crucifixi' nempe superstitiones e cabbala haustae, germ. 11321, 4.
— — Conclusiones cabalisticae 72 christianam religionem maxime confirmantes . . . . . 10643, 2.
— — Collectanea caballistica et prophetiae variae . . . . . 9763*.
— — Prophetiae cabalisticae tempora belli septennis spectantes 11426.
— — Calendarium naturale magicum perpetuum . . . . . 11213 1.
— — Operationes magicae cum orationibus necessariis . . . 11332.
— — Liber germ. de plurimis magiae et nicromantiae mysteriis 11320, 1.
— — Miscella magica et nicromantica lat. ital. germ. . . . . 11424.
— — Numerorum notae e duobus libris astrologicis et magicis . 11281, 5.
— — Libellus de magia naturali excerptus . . . . . 11183, 12.
— — 'Virtù delli sette pianeti', seu de magia . . . . . 11377.
— — Miscella magica et necromantica, ital. et germ. . . . . 11284.
— — Judicium ex chiromantia . . . . . 10562, 1.
— — Tractatus chiromanticus . . . . . 10214^{l}, 4. 11328, 5.
— — Excerpta varia chiromantica, physiognomica etc. . . . 10562, 2.
— — Procemium operis cuiusdam de chiromantia . . . . . 10214^{l}, 3.
— — Tractatus de geomantia . . . . . 10555. 10741, 1.
— — Tractatus de geomantia germ. . . . . 11277, 2.
— — Tractatus ital. de geomantia . . . . . 10741, 2.
— — Fragmentum de geomantia . . . . . 10914.
— — Prophetiae variae collectae a J. Pichler S. J. . . . . 10067.
— — Imago 40. Pontificis dicti a S. Malachia Columna excelsa 11413, 88.
— — Judicium transmissum Pio V. pontifici ex partibus Armeniae 11413, 87.
— — Collectio nonnullorum vaticiniorum videlicet Gennadii, Georgii Constantinopolitani, Michaelis Balbi etc. . . . . 9059, 7.
— — Praesagia quaedam de diversis futuris pontificibus Romanis . . . . . 11413, 10—12.
— — Praesagia de a. 1700—1704 . . . . . 11413, 61.
— — Praesagia germanica . . . . . 11413, 77.
— — Prognostica ex nomine et cognomine mathematice deducta 11328, 2.
— — Fragmenta duo prognostici germ. s. XV. . . . . 10214^{n}, 9.

V. 8. Tria particularia prognostica . . . . . 11413, 34.
— — Rustica prognostica, germ. . . . . 11413, 79. 80. 81.
— — Prognostica Fridericum III. Imp. et Pium IV. papam concernentia . . . . . 11413, 37.
— — Prognosticon mathematici Cracoviensis . . . . . 11413, 84.
— — Prophetiae, prognostica et ostenta saec. XII—XVIII. germ. ital. et lat. . . . . 10214[l], 1.
— — Extractus prophetiarum tempore Maximiliani I. Imp. editarum 11413, 78.
— — Prophetiae de tempore S. Malachiae in archivo monasterii de Poblet . . . . . 11413, 55.
— — Prophetiae latinae et gallicae e cod. 278. Ambrosiano. . 11413, 50.
— — Prophetiae a. 1552 et 1565 excerptae . . . . . 11413, 60.
— — De fatis monarchiae Romanae prophetiae duae . . . . 11413, 26.
— — Prophetia gallica de rege Franciae Ludovico XIV. . . . 11413, 69.
— — Epistola prophetica de morte regis Austriaco-Hispanici . . 11413, 75.
— — Prophetia inventa in oppido Mestri apud Venetias . . . 11413, 14.
— — Prophetia inventa in monasterio Ilefeldensi . . . . . 11413, 18.
— — Prophetia, quae Romae in palatio Sapientiae fuit reperta 11413, 13.
— — Prophetiae variae . . . . . 11413, 15. 16.
— — Vaticinia minora . . . . . 11413, 48.
— — Vaticinium de fatis monarchiae Hispanicae a. 1665—1720 11413, 49.
— — Vaticinium Sibyllae. . . . . 11413, 43.
— — Vaticinium de Germania . . . . . 11413, 33.
— — Vaticinium in Italia inuentum . . . . . 11413, 46.
— — Vaticinium de Turcarum imperio turcicum . . . . . 11413, 2.
— — Vaticinium de Romano imperio . . . . . 11413, 39.
— — Vaticinium antiquum repertum Florentiae . . . . . 11413, 22.
— — Disquisitio germ. de visione rusticorum in March Suitensi a. 1712 . . . . . 11413, 70.
— — Descriptio germ. ostenti in Linkenheim visi . . . . . 11463, 71.
— — Signa in coelo visa. . . . . 11413, 25.
— — Minacia ostenta in civitate Babocsa . . . . . 11413, 27.
— — Varia secreta, ital. . . . . 11413, 90.
— — Versus Danielis, qui conficiunt numerum 5355 . . . . 11413, 32.
— — Da uerificarsi dentro il secolo del 1700 di Christo . . . 11413, 63.
— — Epistola de annis climactericis . . . . . 11449, 3.
— — Calculus mathematicus in tabulis etc. Rombonidum etc. 10594. 10724.
— — Notae physicales de verbasco, de delphine, de balaenis, de vitulo marino et de polypo . . . . . 9977, 36.
— — De praesagienda morte vel salute per verbenam . . . 11255, 10.
— — Formulae variae incantationum pro vulneribus, morbis etc. 11177, 7.
— — Contra furtum versus . . . . . 11413, 31.
— — Incantationum formulae germ. . . . . 10632.
— 4 et 5. Catalogus artis philosophicae auctorum . . . . . 11133, 11.
— — Indiculus germ. auctorum, qui de chrysopoeia scripserunt 11196, 5.
— — Nomenclatura praecipuorum auctorum, qui de chemia scripserunt . . . . . 11427, 40.
— — Nomina chymistarum quorundam in Germania et Italia . . 11295, 1.

V. 4 et 5. Graeci Chrysopoei veteres.. in latinum versi et notis illustrati . . . . . 11453. 11456.
— — Clavis chymica Graecorum constans signis chymicis et lexico graecarum vocum chymicarum . . . . . 11458.
— — Lexicon alphab. de chrysopoeiae vocabulis . . . . . 11427, 28.
— — Dictionarium chymicum e Graecis chymicis scriptoribus . 11465.
— — Hermetischer Schlüssel aller chymischen Schriften . . . 11435, 3.
— — Interpretatio signorum sacrae artis . . . . . 11427, 36.
— — Elementa cryptographiae alchymicae . . . . . 11259, 17.
— — Icones hieroglyphicae ad artem alchymicam spectantes . 11429, 3.
— — Figurae variae mysticae (alchymicae etc.) . . . . . 11405, 15.
— — Figurae sexaginta sacrae artis chymicae . . . . . 11359.
— — Figures et descriptions de plusieurs fourneaux et vaisseaux chimiques . . . . . 11405, 14.
— — Dissertatio de veritate artis alchymicae . . . . . 11133, 2.
— — Tractatus germ. contra alchymistas. . . . . 11330, 2.
— — Vademecum chymico-artificiale curiosum . . . . . 11323^{a}, 2.
— — Syngramma chymicum . . . . . 11427, 27.
— — Tractatus de veterum philosophia naturali . . . . . 11259, 3.
— — Explanatio philosophica de magno magnae naturae libro etc. 11364.
— — Nouum lumen chymicum e naturae fonte et manuali experientia depromptum. . . . . 11068, 2.
— — Vera theoriae tincturae physicorum declaratio . . . . 11326, 1.
— — Definitio et derivatio alchimiae . . . . . 11133, 14.
— — Clavis chymica . . . . . 11323^{c}, 6.
— — Opus latino-italicum de arte alchymica . . . . . 11387.
— — Ars chimica, čech. . . . . 11133, 15.
— — Docimasia alchymica, čech. . . . . 11133, 16.
— — Pupilla philosophiae . . . . . 11133, 19.
— — Pupilla alchymiae . . . . . 11133, 20.
— — Das Buch der Weisheit zum langen Leben und vollkommenen Reichtum . . . . . 11391, 4.
— — Dialogus inter chemicum et philosophum versibus ital. concinnatus . . . . . 11009.
— — Philortium alchymistarum . . . . . 11133, 18.
— — Tractatus varii alchymici . . . 11278. 11279. 11330, 9. 11471.
— — Fragmentum tractatus alchymici. . . . . 11319, 4.
— — Tractatus chemico-physicus . . . . . 11315, 2.
— — Liure des secrets chimiques . . . . . 11440.
— — Spiegel der Alchimiae. . . . . 11390.
— — Heliae artistae Praecursor, opusculum alchymicum . . . 11292.
— — Compendium scientiae transmutatoriae, germ. . . . . 11391, 3.
— — Traitté contenant les deux oeuvres phisiques . . . . 11405, 5.
— — Remarques sur Colesson en l'idée parfaite de la Filosofie hermétique . . . . . 11405, 4.
— — Petitz fragmentz touchant l'alchimie . . . . . 11378, 1.
— — Repertorium alphabeticum in quandam collectionem operationum chemicarum etc. . . . . 11330, 11.

V. 4 et 5. Fragmentum collectionis germ. continentis operationes chymicas et alchymicas etc. . . . . 11423.
— — Liber diversorum experimentorum in arte alkimica . . . 11452.
— — Collectio diversorum arcanorum etc. . . 11438. 11438*. 11438**.
— — Experimenta et arcana medica, chemica, alchemica etc. . 11434.
— — Collectio dissertationum, notularum et formularum chemicarum ac alchemicarum etc. . . . . 11439 et 11439*.
— — Collectanea chymica et alchymica . . . . . 11393[1], 9.
— — Collectanea chymica et alchymica, germ. 10628. 11329, 8. 11329*. 11329**.
— — Collectiones operationum alchemicarum, lat. et germ. . . 11270. 11354. 11355.
— — Collectio operationum alchemicarum, germ. . . . . 11369.
— — Collectio variorum processuum alchemicorum, germ. . . 11363.
— — Collectio operationum chemicarum, alchemicarum etc. lat. germ. et ital. . . . . 11393. 11393*.
— — Collectio operationum chemicarum et alchemicarum, lat. ital et gall. . . . . 11330, 4.
— — Collectiones variarum operationum chemicarum et alchemicarum . . . . . 11320. 11348. 11436.
— — Collectio variarum operationum chymicarum et alchymicarum, lat. germ. ital. et gall. . . . . 11326, 2.
— — Collectio variarum confectionum chemicarum et pharmaceuticarum . . . . . 11311.
— — Collectio experimentorum et processuum chemicorum, germ. 11373.
— — Collectio operationum chemicarum et receptarum medicarum 11330, 10.
— — Collectio formularum et operationum alchemicarum, gall. et germ. . . . . 11074, 4.
— — Collectio germ. formularum pro operationibus alchemicis . 11435, 1.
— — Collectio germ. formularum chemicarum, alchymicarum et medicarum . . . . . 11432, 1.
— — Collectio arcanorum alchymicorum . . . . . 11381, 2. 4.
— — Arcana hermeticae philosophiae . . . . . 11341.
— — Arcana cuiuscunque generis, operationes et formulae chemicae, alchymicae, medicae etc. . . . . 11433.
— — Arcana chymica e coenobio Weingartensi eruta a. 1650 . 11249.
— — Arcana chymica . . . . . 11427, 22. 37.
— — Varia arcana et operationes alchymicae . . . . . 11290.
— — Varia arcana alchymica etc. germ. . . . . 11349.
— — Varia arcana alchymica et chymica, lat. et germ. . . . 10363, 2.
— — Tractatus germ. de operationibus variis etc. alchymicis . 11264.
— — Tractatus germanico-latinus de variis operationibus alchymicis . . . . . 11417.
— — Operationes et observationes chemicae et alchymicae, germ. 11282, 1 et 3.
— — Operationes chemicae et alchemicae, lat. et germ. . . . 11378, 10.
— — Operationes et experimenta alchymica, germ. . . . . 11072, 2.
— — Variae operationes chemicae, germ. . . . . 11286. 11389.
— — Operationes alchemicae, germ. et gall. . . . . 11368, 2.

V. 4 et 5. Operationes chemicae, suecice . . . . . 11074, 1.
— — Experimenta chymica . . . . . 11408.
— — Experimenta chymica, lat. et germ. . . . . 11295, 5.
— — Experimenta chemica aliaque secreta miscellanea, lat. et germ. . . . . 11165.
— — Experimenta chymica et technica, lat. et germ. . . . 11328, 1. 2.
— — Secreta chemica, germ. . . . . 10978.
— — Secreta et experimenta medica et chemica, germ. . . . 11152.
— — Secreta et experimenta chemica, germ. et lat. . . . . 11179, 1.
— — Varia secreta et experimenta chemica et technica . . . 11446.
— — Varia secreta chymica . . . . . 11427, 27.
— — Arcana et experimenta chemica et iatrotechnica, lat. germ. et ital. . . . . 11428.
— — Formulae et instructiones alchemicae, germ. . . . . 11439**, 1.
— — Libro di secreti chimici . . . . . 11383.
— — Centuria quodlibetica experimentorum chymicorum ad abbatem monasterii Weingartensis . . . . . 11323c, 5.
— Collectio notitiarum chymicarum, alchymicarum etc. 11271 et 11271*.
— — Collectio notitiarum alchymicarum, lat., germ. et gall. . 11297.
— — Farrago notabilium chemicorum, medicorum etc., lat. germ. ital. et gall. . . . . 11318.
— — Notitiae alchymicae, germ. et lat. 10102, 2. 11260, 1. 4. 10. 11351.
— — Miscella alchymistica . . 11055, 2. 11334, 4. 11336, 5. 11447.
— — Receptae chymicae . . . . . 11342, 6.
— — Manuductio ad praeparanda varia objecta alchymica, germ. et lat. . . . . 11259, 12.
— — Das Werk Monoclim, germ. et lat. . . . . 11471, 4.
— — Maniere de faire $_0{}^0{}_0$ solaire lesprit de sel doux etc. . . 11405, 12.
— — Modus soluendi aurum physica solutione . . . . . 11452, 7.
— — Tractatus de aquis chemicis . . . . . 11315, 3.
— — Experimenta de aqua destillata ex sale petro et de sanguine humano . . . . . 11333, 2.
— — De aquae divinae dealbatione . . 11427, 10. 11458, 11. 11456.
— — Capita duo chymica de aqua divina . . . . . 11426, 20.
— — Aqua permanente filosofica e olio di sterco umano . . 11278.
— — Secretum alchymicum conficiendi lapidis Saturnini, ital. . 11298.
— — Processus chymici et alchymici . . . . . 11323b. 11431.
— — Processus chimici, ital. . . . . 11428, 48.
— — Alchymische Processus . . . . . 11307, 3. 4.
— — Processus alchimicus ital. et germ a. 1580 . . . . . 11182, 41.
— — Praxes et processus varii alchymici, germ. . . . . 11329, 2.
— — 'Practica comitis Bernhardi' alchymica . . . . . 11328c, 4.
— — Opus domini cardinalis Portugalensis (chymicum) . . . 11452, 1.
— — Processus alchymicus abbatis in Brettingen a. 1600 . . 11431.
— — Epistolae quinque chemici argumenti . . . . . 11393b, 2.
— — Epistola germ. de processibus chymicis . . . . . 11328c, 1.
— — Epistola germ. argumenti chemici . . . . . 11393b, 5.
— — Compositio aceti acerrimi vegetabilis . . . . . 11133, 28.

V. 4 et 5. Electuarium vitae . . . . . 11431.
— — Elixir vitae . . . . . 11342, 5.
— — Pomum ambrae imp. Maximiliani . . . . . 11233, 12.
— — Pulvis odoriferus . . . . . 11255, 5.
— — De antimonii praeparatione . . . . . 11183, 5.
— — Methodus conficiendi spiritus et olei nitri copiosi, germ. . 10260, 2.
— — Methodus praeparandi olei Antimonii, germ. . . . . 11259, 18.
— — Tractatus germ. de oleo antimonii conficiendo . . . . 11299.
— — De oleorum quorundam virtutibus notabilia germ. . . . 11235, 2.
— — De oleo ☉ li fino et incombustibili . . . . . 11317, 4.
— — Modus conficiendi mercurium praecipitatum . . . . . 11198, 3.
— — Tractatus germ. de aqua mercuriali cum variis arcanis alchymicis . . . . . 11259, 7.
— — Erklärung auf Korndorffers Confirmation (chem.) . . . 11259, 2.
— — Philosophischer Saturnus Chibur Doap etc. . . . . 11259, 9.
— — Modus subtilis, quo extrahitur quinta essentia ex auro . . 11336, 6.
— — Practica seu experimentum trium Cimentorum alchymicorum . . . . . 11334, 1.
— — Process das Menstruum universale etc. zu machen . . . 11352.
— — Auslegung der Extraction des Spiritus Mumiae und des Baumes der Erkantnuss . . . . . 11330, 7.
— — Oeuvre et teinture fixe sur la lune . . . . . 11405, 11.
— — Tinctura ferri Indici . . . . . 11427, 19.
— — Tinctura aeris apud Persas . . . . . 11427, 18.
— — Precessus transmutandi argentum in aurum, čech. versum a Fr. Guil. Urze . . . . . 11133, 28.
— — Secretum secretorum in transmutatione metallorum . . . 11378, 7.
— — 'Multiplication' nempe tractatus alchimiae gall. . . . . 11317, 3.
— — Augmentum per amalgamationem . . . . . 11381, 4[1].
— — Sequela observationum in doctrinam Majeri de materia masculina subjecti nostri hermaphroditici . . . . . 11380.
— — Varia arcana praesertim de conficiendo lapide philosophico, germ. . . . . 11361.
— — Tractatus de modo conficiendi lapidis philosophici . . . 11353, 1.
— — Demonstratio germ. de modis conficiendi lapidem philosophorum . . . . . 11439**, 2.
— — Dialogus germ. de lapide philosophorum . . . . . 11347, 5.
— — Tractatus germ. de lapide philosophorum fragmentum . . 11330, 3.
— — Methodus lapidem conficiendi philosophicum, germ. . . . 11428, 26.
— — Inquisitio lapidis philosophorum, germ. . . . . 11432, 2.
— — Descriptio materiae, compositionis etc. lapidis philosophorum 11347, 12.
— — Instructio germ. de universali medicina et de lapide philosophorum . . . . . 11347, 4.
— — Tractatus de lapide philosophorum et de medicina eorundem 11347, 16.
— — Arcanum lapidis philosophorum . . . . . 11305.
— — Perfecta salis communis ad lapidem philosophorum praeparatio . . . . . 11133, 9.
— — Narratio germ. de lapide philosophorum . . . . . 11347, 7.

V. 4 et 5. Notitiae Rudolphum II. Imp. et lapidem philosophorum concernentes . . . . . 11133, 16.
— — Manipulatio etlicher Rosen- und Gulden-Creutzer . . . 11307, 5.
— — Begriff der Gold- und Rosen-Creutzer mit ihren drey Steinen der Wunder . . . . . 11368, 1.
— 7. Icones avium partim pictae partim filis sericis exhibitae . 11116.
— — De buccinis, cochleis et conchis in museo Andreae Vendrameno a. 1627 . . . . . 11178.
— — Catalogus einer Sammlung von Schnecken, Muscheln und Meergewächsen nebst Korallen, germ. et gall. . . . . 11176.
— 8. Vocabula herbarum, lat. pol. et germ. . . . . 11255, 13.
— — Herbarium quod vocant vivum plantas Styriae continens . 11137.
— — Herbarium quod vocant viuum . . . . . 11166.
— — Elenchus cuiusdam herbarii . . . . . 11051.
— — Elenchus ital. herbarii c. descriptione e systemate Linnaei 11101.
— — Botanica ex variis . . . . . 11232.
— — Notabile de Helleboro nigro in Carinthia sponte crescente 11295, 10.
— 9. Tractatus mineralium cuiusdam doctoris Parisiensis . . . 11381, 1.
— — Varia fragmenta philosophorum de minerarum etc. examinationibus, čech. . . . . 11133, 8.
— — De virtutibus lapidum, germ. . . . . 11235, 3.
— — Fragmenta varia de lapidibus pretiosis, in theoricas planetarum, de antiquitatibus Romanis etc. . . . . 10646, 6.
— — Delineatio aeri incisa 'Il gran Diamante del Sereniss. Gran-Duca di Toscana' . . . . . 11260, 5.
— 10. Opus de arte venandi cum canibus et avibus iussu Alphonsi XI. vel XII. regis Castelliae lingua hisp. confectum 10968.
— — Instructio von allerley Wirtschaft-Sachen . . . . . 10937, 2.
— — Taxa des Guts Wildschützen (Wildschutz) im Königgrätzer Kreise . . . . . 10937, 3.
— — Instructiones germ. de bonis sic dictis dominicalibus bene administrandis inscriptae 'Wirtschafts-Büchel . . . . 10937, 4.
— — Collectio figurarum ad ornandos hortorum campos apertos aptarum . . . . . 11448.
— — Delineationes variorum clathrorum pro portis exornandis hortisque concludendis, notulis brevissimis ital. illustratae 10814.
— — De jumentis suibusque bene generandis et alendis instructiones germanicae . . . . . 10937, 5.
— — Espexo de caballerizos y requerdo de albertares . . . 11230.
— — Tractatus ital. de equis bene alendis et curandis . . . 10978.
— — Variae capistrorum et frenorum formae . . . . . 10795.
— — Variae frenorum, capistrorum et equorum imagines pictae 10804.
— — Variae capistrorum et frenorum formae monochromatice delineatae adscriptis nominibus germ. et notulis brevissimis 10810.
— — Tractatus ital. de equis infrenandis illustratus 40 frenorum formis . . . . . 10734.
— — Libri de marchi de cavalli con li nomi di tutti li principi e privati signori che hanno razza di caualli . . . 11085.

V. 10. Figura fori c. expl. anglica . . . . . 11078, 6.
— — Liber germ. de arte coquinaria . . . . . 11470.
— — Fragmenta libri germ. de arte coquinaria . . . . . 11321, 7.
— 11. Delineationes variorum instrumentorum, machinarum, fontium etc. c. explic. ital., lat. et germ. . . . . 10935.
— — Descriptio vera et genuina operis cuiusdam artificiosi ac pretiosi Augustae Vindelicorum . . . . . 10931.
— — Tractatus germ. de arte fusoria . . . . . 11024.
— — Instructiones germ. de coquendis variis coloribus . . . 11075.
— — De methodis gemmas praeparandi, germ. . . . . 11468, 4.
— — Opusculum germ. de metallis et collectio processuum technicorum . . . . . 11323[c], 4.
— — Liber variorum experimentorum technicorum germ. 11322 et 11322[a].
— — Formula de chalybe optimo perficiendo . . . . . 11368, 5.
— — Varia secreta technologica, germ. . . . . 11252.
— — Dealbatio margaritarum . . . . . 11182, 22.
— — De margaritis factitiis, germ. . . . . 11182, 23.
— — Oleum de piperibus . . . . . 11182, 37.
— — Modus parandi colorem rubrum scriptorum . . . . . 11183, 9.
— — Delineatae cuiusdam machinae pro tornatoribus inventae explicatio germ. . . . . 10290.
— — Formulae chem. germ. pro imaginibus vernice obducendis 10313, 12.
— — De saponibus coquendis et alia notabilia technologica, germ. . . . . 11003, 5.
— 12. Libellus germ. de arte examinandi aurum, argentum etc. 11266, 5. 6.
— — Münzschaiden per monachum Puchlen, germ. et lat. . . 11471, 5.
— — Praecepta germ. de ponderibus et examine aeris, auri, argenti aliorumque metallorum . . . . . 11004, 1.
— — Tractatus germanicus de re metallica et montana universim et praesertim de Svacensi et Hallensi in comitatu Tirolensi a. 1556 . . . . . 10852.
— — Indicia fodinarum et thesaurorum in Bohemia, Silesia, Morauia et Hungaria . . . . . 11295, 3.
— — Indicia fodinarum in Stiria, Carinthia, Austria, Tiroli etc. 11295, 8.
— — De fodinis metallorum salisque item de carbonum stratis circa Pragam, germ. . . . . 11468, 3.
— — De quibusdam locis Bohemiae auro et argento claris, germ. 11468, 2.
— — Von dem Eulaischen Bergwerke . . . . . 11468, 1.
— — Notabilia metallurgica . . . . . 11295, 9.
— — Adversaria metallurgica, germ et ital. . . . . 11295, 2.
— 13. Observationes et annotata germ. de exaequatione ponderum, ulnarum, mensurarum et pecuniae apud Venetos, Mediolanenses, Hispalenses etc. . . . . 10652.
— — Tractatus germ. de exaequatione ponderum, mensurarum et monetarum Augustae, Noribergae, Francofurti etc. . 10720.
— — Libellus germ. de exaequatione ponderis argenti sive comparatae marchae Viennensis etc. 10612
— — Variae tabulae, in quibus nummi aurei cum pecunia argen-

tea exaequantur, ratio collybi nec non foenoris in annos usque viginti ostenditur . . . . . 10629.
V. 13. Notulae germanicae de florenis aureis rhenanis eorumque valore a. 1483—1501 . . . . . 9212, 13.
— — Institutiones arithmeticae ital. praecipue in usum mercatorum . . . . . 10576.
— — Tabulae arithmeticae varias pecuniae species cum valore nummi Hungarici exaequantes . . . . . 10692.
— — Mercatoris cuiusdam summaria litterarum lingua belgica conscriptarum, 1605—1617 . . . . . 10364, 25.
— — Notata cuiusdam mercatoris de mercibus a se emptis et venditis, de valore nummorum etc. . . . . 11055, 1.
VI. 3. Opusculum germ. de formandis moribus . . . . . 10493.
— — Tractatus de memoria artificiali . . . . . 11321, 2.
— — Monita pro augenda et servanda memoria . . . . . 10575, 11.
— 4. Variorum ludorum methodus . . . . . 11265.
— — Figurae 92 ad artem athleticam et gladiatoriam spectantes 11093.
— — Varia schemata artis athleticae et gladiatoriae a. 1623 . 10799.
— — Descriptio ludi sclopetariorum a. 1559 Oeniponti celebrati rhythmis germ. . . . . 9023.
— — 'Protocolla quae dicuntur sclopetariorum in urbe Eisenstadt Hungariae' a. 1605—1669 . . . . . 9488.
— — Il giuoco di sapere tutte le carte che si fanno tirar fuori della mano . . . . . 11265.
VII. 1. Sectae philosophorum quot sint . . . . . 9548, 1. 10647, 8.
— — Quaestiones selectae academicae in universam Aristotelis philosophiam consc. Leobi Styrorum . . . . . 10145.
— — Tabulae de disciplinarum affinitate . . . . . 10454, 19. 22.
— — Universae philosophiae peripateticae pars III. seu Physica particularis Aristotelis . . . . . 10324.
— 2. De ideis Platonis tractatus . . . . . 10492, 4.
— — Dissertatio de primo cognito ab intellectu nostro an sub ratione speciei etc. . . . . 10358, 4.
— — Fragmenta philosophica de certitudine et incertitudine . 10454, 8.
— — De methodo triplici nempe analytica, oristica et synthetica 10558, 5.
— — Disputationes de metaphysica . . . . . 10492, 14.
— — Quaedam de scientia practica ac speculativa secundum Petrum Lombardum . . . . . 10492, 10.
— — Tractatus de partibus similaribus in genere et singillatim 10492, 3.
— — 'Collegium causale' . . . . . 11039.
— — Farrago annotationum scholasticarum in universam Aristotelis philosphiam . . . . . 10457.
— — Tabulae de animae facultatibus . . . . . 10454, 4.
— — Fragmenta de anima . . . . . 10454, 6.
— — Syntagma totius controversiae de anima, an sit ex traduce an uero divinitus foetui inseratur . . . . . 10465, 2.
— — Summa capita disputationum 26 de anima . . . . . 10492, 9.
— — Dialogus inter Alexandrum et Aristotelem de animae im-

mortalitate scriptus occasione judicii lati inter Frid. Pendasium et Franc. Piccolominum . . . . . 10358, 3.
VII. 2. Traité de l'union de l'ame et du corps . . . . . 10376.
— — Dissertatio de fato . . . . . 10524, 1. 2.
— — Epitome Epicureorum physicae seu de concretione corporum compositorum . . . . . 10333.
— — Disputationes de ortu et interitu, de creatione et annihilatione, de alteratione, de intensione et remissione etc. 10849[**], 2.
— — Summulae seu institutiones dialecticae . . . . . 10431.
— — Disputationes in logicam philosophiae . . . . . 10455, 5.
— — Fallacia compositionis et diuisionis, tractatus logicalis . . 10455, 6.
— — Definitiones et proprietates rerum logicarum a. 1565 . . 10554.
— — Institutio logica in septem partes tributa . . . . . 10480.
— — Definitiones de arte logica . . . . . 9655, 2.
— — Dialectica seu introductio in philosophiam peripateticam a. 1731 . . . . . 10323.
— — Fragmenta commentarii de praedicamentis . . . . . 10454, 20.
— — Tabulae dialecticae praesertim praedicamentorum . . . 10425, 1.
— — Erotemata dialectica et grammatica . . . . . 11044.
— — Tabulae dialecticae utriusque reductionis ostensivae et per impossibile . . . . . 10641, 23.
— — Fragmentum dialecticae in usum Joh. Mich. Then Franconis Viennae a. 1630 . . . . . 10641, 9.
— — Tractatus de quantitate et qualitate corporum . . . . 10582.
— 3. Ethica uera . . . . . 10541, 7.
— — Dictionarium morale philologicum . . . . . 9916.
— — Tractatus politico-morales varii, germ. . . . . 10416. 10417.
— — Dialogorum moralium fragmenta . . . . . 10454, 7.
— — Dissertation sur le livre 'Le moyen de parvenir' de Beroald de Verville . . . . . 10397, 3.
VIII. 1. Commentarii et quaestiones in universam disserendi facultatem 9576, 1.
— — Compendium artis dicendi excerptum e codice manuscripto 9609.
— — Excerpta e summa dictandi cod. pal. 590 . . . . . 9744, 1.
— — Loci communes philologici et philosophici . . . . . 9580.
— — Index venae poëticae ordine alphabetico digestus . . . 9677.
— — De arte rhetorica sive Analysis partitionum Ciceronis . . 9710.
— — Theses ex libro II. Rhetoricae Cap. Prierii Soarii a. 1606 defensae . . . . . 9641, 2.
— — Adnotata in quoddam opus rhetoricum . . . . . 11035, 1.
— — Tabulae rhetoricae . . . . . 10575, 5.
— — Tabulae rhetoricae iuxta doctrinam Aristotelis, ital. . . 10641, 11.
— — Lectio in quocunque opere incipiendo perutilis . . . . 10425, 2.
— — Oratio de dicendi charactere vere regio . . . . . 9630, 31.
— — Sermones diversi ad principes . . . . . 10108, 5.
— — Oratio pueri novennis in scientiarum commendationem . . 9816, 2.
— — Oratio contra studia litterarum . . . . . 9838, 9.
— — Oratio de lapide, quem in exstruenda regiae professionis basilica rex Ludovicus XIII. posuit a. 1590 . . . . 9630, 29.

III. 1. Orationes et carmina in aula academica recitatae, a Michaële Rubin a. 1580—1583 collectae . . . . . 9838.
— — Exercitia styli sodalium scholae provincialis statuum nobilium Styriae a. 1557—1559, lat. et germ.. . . . . 10214f.
— — Exercitationes rhetoricae, quibus in calce adjectum est D. Nesselii judicium de singulis . . . . . 9653.
— — Exercitationes rhetoricae de variis argumentis . . . . 9679.
— — Adversaria varia de arte rhetorica etc. . . . . 9640.
— — Notabilia de Socrate, de generibus orationum etc. . . . . 10454, 12.
— — Varia collectanea philologica . . . . . 9629, 10. 10575, 6.
— 2. Commentarius in Erasmi Roterodami dialogum, cui titulus Echo a. 1529 . . . . . 10575, 2.
— — Historia de illustri adolescente.. Ponti regis filiam uxorem accipiente etc. (Pontus et Sidonia) . . . . . 9603.
— — Historiae septem sapientum fragmentum . . . . . 10454, 3.
— — De puella Johanna d'Arc carmen hexam. . . . . 10111, 3.
— — Schola Salernitana excerpta . . . . . 11205, 11.
— — Versus astrologici . . . . . 11281, 9.
— — Carmen de lapide philosophorum . . . . . 11133, 10.
— — Octo versus alchymici . . . . . 11336, 4.
— — Versus alchymici . . . . . 11381.
— — Poëma didacticum hex. de Institutione ac venatu falconum, libri quattuor . . . . . 10070.
— — Elegia humanae vitae describens perversitatem . . . . 10214m, 5.
— — Elegia . . . . . 10191.
— — Ad Cochlidem elegia . . . . . 9977, 16.
— — Elegia de adventu cuiusdam principis . . . . . 9977, 88.
— — In funere infantis elegia . . . . . 9977, 20.
— — Ad amicum euntem Romam elegia . . . . . 9977, 18.
— — Laetitia in adventu amici elegiaco expressa carmine . . 9977, 19.
— — Elegia erotica . . . . . 9977, 66.
— — Poëma elegiacum, quo describitur machina quaedam horaria 10018.
— — Elegia inscripta Fucini preces pro divae virginis et Lucensium causa . . . . . 9977, 135.
— — Elegiaci carminis primae lineae . . . . . 9977, 65.
— — Fragmenta carminum elegiacorum . . . . 9977, 138, 143, 146.
— — Fragmenta poëmatum . . . . . 9977, 104, 106.
— — Fragmentum elegiae a patre in vincula coniectae . . . 9977, 50.
— — Carminis elegiaci in laudem ut videtur principis Neapolitani fragmentum . . . . . 9977, 144.
— — Fragmentum eclogae . . . . . 9977, 46.
— — Fragmentum carminis heroici . . . . . 9977, 45.
— — Altercatio Adriani cum Epicteto. . . . . 9629, 6.
— — Fabulae . . . . . 9629, 9.
— — Testamentum asini a. P. Lambecio editum . . . . . 9579, 4.
— — Sermo jocosus de quodam, qui Nemo appellabatur. . . . 9555, 3.
— — Remedium jocosum contra calvitiem metris leoninis confectum . . . . . 9555, 4.

VIII. 2. Cento metricus in laudem B. M. V. . . . . 9823, 1.
— — Heptalogus Christi in cruce pro salute humana . . . . 9919, 5.
— — Ex bibliotheca in Hassenstain sub imagine Crucifixi septem distichа . . . . . 10364, 17.
— — Epigrammata quaedam . . . . . 9548, 4.
— — Epigramma de matre, quae gemellos pariens mortua est . 9977, 68.
— — In necem trium sororum epigramma . . . . . 9977, 72.
— — Epigramma de duabus, quas simul poeta amabat, puellis 9977, 76.
— — Distichon paraeneticum . . . . . 9977, 80.
— — Disticha duo in pecuniae laudem . . . . . 11413, 24.
— — Disticha tria de quaestione, quaenam hora salubrior sit ad Venerem . . . . . 10313, 13.
— — Regula vitae in tribus distichis . . . . . 9944.
— — De labilitate vitae distichon . . . . . 9846, 21.
— — Distichon de vanitate scenae mundanae 10214ª, 15
— — Distichon de caseo bono . . . . . 11205, 12.
— — Epigramma de fortuna adversa . . . . . 9977, 81.
— — Distichon de puellis venalibus . . . . . 9977, 82. 94.
— — Distichon de vino Rhenensi . . . . . 11183, 24.
— — 'De libri titulo' distichon; 'de dialogi auctore' disticha tria 9846. 5.
— — Duo disticha Alfenii medici morientis ad uxorem Praxillam aegrotantem nec multo post morituram . . . . . 9977, 61.
— — Hexametri duo de gaudiis quattuor facultatum . . . . 11205, 9.
— — Tria disticha de caducitate mundi, de duce Mediolanensi caeso, et in baptisterium . . . . . 9846, 1.
— — Balneum monachorum . . . . . 9819. 9869.
— — Poëmata . . plerumque satyrica in pontifices romanos collecta a Joh. Alex. Brassicano . . . . . 9846.
— — Carmina minora et disticha in curiam papalem, de vere a. 1590 etc. . . . . 10100ª, 35.
— — Carmen elegiacum 'de tempestate horrida facta . . post creationem cardinalium nuper Romae per Papam' . . 9846, 13.
— — Epigraphe de muneribus pontificiis. Poëma 9846, 3
— — 'Pontificis summi munus Hispaniarum regi Bruxellis exhibitum' . . . . . 9737ª, 1.
— — Ad Pasquillum carmen elegiacum . . . . . 9846, 20.
— — Pasquillus in distichis tribus . . . . . 9846, 24.
— — Pasquillus in Romam . . . . . 9846, 17.
— — Pasquillus ad Romam . . . . . 11413, 33.
— — Dialogus Marphorii et Pasquilli de horum temporum statu 9341.
— — 'Ad Pasquillum' disticha octo . . . . . 9846, 22.
— — Dialogus. Pasquillus . . . . . 9846, 26.
— — Alexandri VI. papae epitaphium in distichis duobus . 9846, 26. a
— — In Alexandrum VI. papam distichon . . . . . 9846, 15.
— — In Innocentium VIII. distichon . . . . . 9846, 26. a
— — 'In Julium II. pontif. dialogi' encomion elegiacum . . . 9846, 9.
— — 'In Julium II. pontif. pasquillus' distichis duobus constans 9846, 4.
— — Poëma: 'Julii II. pontificis romani peregrinatio' . . . . 9846, 2.

VIII. 2. De Leone X. dialogus inter viatorem et pasquillum . . 9846, 18.
— — Satira in Paulum III. papam . . . . . 9579, 3.
— — Dialogus inter Petrum et viatorem distichis octo . . . 9846, 23.
— — Dialogus, in quo colloquitur Julius II. Genius et Divus Petrus 9846, 12.
— — Roma quid sit septem distichis explicata . . . . . 9846, 16.
— — 'Christus ad Romam' distichon . . . . . 9846, 14.
— — 'In capitolio Romano' distichon . . . . . 9846, 6.
— — Exhortatio pacationis Sicambricae ad imp. Maximilianum I. carmine heroico . . . . . 9879.
— — Epicedion elegiacum in obitum Maximiliani II. imperatoris 9871.
— — Votum pro archiducum domus Austriae incolumitate prosperitate salute . . . . . 10100, 35.
— — Sertum austriacum principi Johanni Carolo archiduci Austriae filio Ferdinandi contextum a. 1605 . . . . . 10177.
— — Carmina sex in obitum Rudolphi II. Imp. . . . . 10100[a], 34.
— — Carmina, quibus Ferdinandi II. adventui res Znoymensis literaria in collegio S. J. acclamat a. 1628 . . . . 9988.
— — Carmen acrost. in laudem Jesu Christi etc. . . . . 11413, 47.
— — Carmina varia in S. Eucharistiam nomine collegii S. J. Viennae 1620 Ferdinando II. oblata . . . . . 10153.
— — Musarum triumphus in collegio Olomucensi S. J. honori et felicitati Ferdinandi II. institutus emblematibus et distichis eleg. . . . . 10175.
— — Gratulatio convivalis Leopoldo Guilielmo Austriae archiduci a. 1650 a Gymnasio S. J. Bruxellis, dedicata . . . . 10119.
— — Gymnasii S. Augustini Bruxellensis gratulatio variis metris constans ad diem onom. Leopoldi Guilielmi archiducis a. 1648 . . . . . 10090.
— — Felix iter Leopoldo I. Imp. precabatur collegium S. J. Znoymae dialogo musico . . . . . 10165.
— — Emblemata et poëmata, quibus Leopoldo I. imp. collegium S. J. Maguntinum gratulatur . . . . . 10039.
— — Patrum Camaldulensium Montis et Eremi S. Josephi Paean et epithalamium Leopoldo I. et Margarethae decantatum 9887.
— — Emblemata 50 mundo denatae coelis renatae Mariae Romanorum Imperatrici figurata in coenobia fratrum discalceatorum S. Augustini Viennae . . . . . 10014.
— — In mortem Josephi I. Imp. . . . . 11413, 85.
— — Lucis Elisabethanae publica gaudia Carolo VI. et Elisabeth cum a coronatione Bohemiae reduces Znoymae eum diem solennius agerent a S. P. Q. Z. (i. e. Senatu Populoque Znoymensi) . . . . . 10089.
— — Orationes et carmina lat. et ital. de nativitate archiducis Austriae Josephi postea I. Imperatoris . . . . . 10221.
— — Inscriptiones et emblemata sepulcralia Claudiae Felicitati Augustae posita . . . . . 9899.
— — Psalmodia chori carthusiani Mauerbacensis Hymenaeo Josepho II. Imp. ac Isabellae applaudens . . . . . 10076.

VIII. 2. Triumphus Christi, comoedia tragica . . . . . 9884.
— — Comoedia de SS. Patribus Ignatio et Xaverio . . . . 9881.
— — Comoedia de S. Leopoldo marchione Austriae . . . . 10092, 5.
— — Pia et fortis mulier in S. Natalia expressa Leopoldo I. imperatori a juventute collegii S. J. Viennae a. 1677 . . 9856.
— — Motectum in dialogi forma pro S. Theresia . . . . . 9401[8], 3.
— — Drama de S. Placido sive Eustachio . . . . . 9994, 2.
— — Honoris et pietatis connubium siue justus Veondonus Japoniae dynasta pius pro fide exul, Imp. Leopoldo I. eiusdemque conjugi Margaritae in scenam datus a Coll. S. J. Viennae . . . . . 10306.
— — Heroa conjugalis fidei constantia sive Griselidis . . theatralibus ludis exhibita . . . . . 10108, 4.
— — Connubium inter Heinricum et Adelindam Conradi II. filiam, Leopoldo et Claudiae Felici in scenam datum a C. Gymn. domus prof. S. J. Viennae 1674 . . . . . 9958.
— — Comoedia notis musicis instructa de Heriberto Germaniae dynasta captiuo apud Dolabellam Rom. militiae praefectum filiam et filium inveniente . . . . . 10151[8].
— — Parmenio, tragoedia Passavii a juventute scholastica S. J. producta 1762 . . . . . 10236.
— — Tragoedia inscripta 'Silenus' . . . . . 10207.
— — Dialogus inter juvenem et nympham Echus de studiorum ratione et vitae statu eligendo . . . . . 9668, 4.
— — Dialogus rhythmicus inter Laborem, Voluptatem, Honorem et Virtutem . . . . . 9994, 3.
— — Dialogus: Personae Quirinus Maecenas, Philippus et Antonius pauperes studiosi . . . . . 9838, 11.
— — 'Ludus Bachanalium' actio dramatica . . . . . 9838, 6.
— — Programma ludi allegorici 'Carnis in piscem metamorphosis peracta Pragae, 1679' . . . . . 9737[4], 2.
— — Proluidium ante melodramaticam actionem de connubio Isaaci et Rebeccae . . . . . 10103.
— — Fragmentum dramatis cum glossis čechicis . . . . . 10214[8]. 8.
— — Anonymi Jesuitae panegyrici, poëmata et problemata varia 9611, 1.
— — Tirocinium poëticum Jesuitae Graecensis a. 1707—1708. 9838.
— — 'In praemiorum distributionem' carmen elegiacum . . . 9838, 16.
— — 'Honor donans praemia' carmen jambicum . . . . . 9838.
— — 'Labor ante praemiorum distributionem' carmen jambicum 9838, 3.
— — 'Gloria ante praemiorum distributionem' carmen jambicum 9838, 5.
— — Disticha duo contra Genuam infidam . . . . . 9846, 5.
— — Satyra regni Bohemiae in regem Hungariae Sigismundum 9045, 3.
— — Duo epigrammata de instructione puerorum scholae Hamburgensis . . . . . 9077, 4.
— — Tria disticha de tractatu Hispalensi . . . . . 10069, 3.
— — Publicum negotium in sex dist. eleg. . . . . 10100, 37.
— — In constitutionem aureae bullae Caroli IV. imp. epigramma praecatorium . . . . . 9919, 21.

VIII. 2. Carmen de pace ineunda ad Caesarem Carolum V. et Galliae regem Franciscum I. . . . . 10142.
— — In postremum Georgii I. regis Britannici ex Anglia in Germaniam iter eiusque obitum carmen elegiacum . . . 10069, 2.
— — Epitaphium Rudolphi Agricolae . . . . . 9629, 2.
— — Epitaphium card. Antonii Caraffae a. 1591 . . . . . 9737^{z}, 5.
— — Epitaphium Beatricis Estensis ducissae Mediolani . . . 9977, 113.
— — Epitaphium Eugenii IV. papae . . . . . 11413, 20.
— — Epitaphium Friderici ducis Brunsvicensis electi Romani imperatoris . . . . . 11413, 44.
— — Epitaphium Friderici electoris Saxoniae . . . . . 11413, 28.
— — Epitaphium Hattonis archiepiscopi Moguntini . . . . 11413, 36.
— — Epitaphium Richardi de Morisco Dunelmensis episcopi . 11413, 21.
— — Epitaphium Elysae Starnbergicae Gothardianae . . . . 10313, 16.
— — Epitaphium Theophrasti Paracelsi . . . . 11295, 6. 11413, 40.
— — Epitaphia sex familiae Nadasdianae . . . . . 10214^{m}, 4.
— — Epitaphia metrica quorundam comitum et comitissarum Flandriae . . . . . 10111, 2.
— — Carmina encomiastica variorum latina et graeca de Christina regina Sueciae . . . . . 9259, 1.
— — In Balbum morbi fictitii simulatorem epigramma, quo eius perstringitur avaritia . . . . . 9977, 38.
— — Carmina heroica et elegiaca in honorem Tychonis Brahe . 10092, 4.
— — Distichon in laudem Matthaei Curtii Papiensis . . . . 11231, 1.
— — Epigramma in laudem G. Fallopii . . . . . 11210, 24.
— — Octo disticha in turrim Aeoliam Philippi Eduardi Fuggeri 10559.
— — Ad Gravinam hendecasyllabi de coitu bene peracto, invitantes eundem ad eandem puellam . . . . . 9977, 130.
— — Emblemata cum inscriptionibus metricis, quibus Melchiori Kleselio D. S. Barbarae congregatio purpuram gratulatur a. 1616 . . . . . 10042.
— — Carmen et dialogus de cardinale M. Kleselio capto et in carcerem conjecto . . . . . 10100^{a}, 36.
— — Congeries amplissima epigrammatum, elegiarum etc. in honorem Johannis Lutsch et Annae Mariae sponsae et conjugis . . . . . 10622, 3.
— — Ad Franciscum Rictium equitem elegia . . . . . 9977, 15.
— — In obitum J. Sambuci carmen . . . . . 10214^{m}, 5.
— — Duo disticha in odium A. S. Sannazarii . . . . . 9977, 93.
— — Epigramma in laudem Antonii Palmerii in jure reddendo ante omnes aequi . . . . . 9977, 84.
— — Ad Sanctium sodalem carmen hendecasyllabum, quo poëta amicum febri laborantem exhortatur de valetudine non esse desperandum . . . . . 9977, 21. 59.
— — Initium carminis gratulatorii ad Joh. Leop. Don. de Trautson . . . . . 10214^{n}, 4.
— — Thalassius syncharisticus neo-sponsis Steph. Vesselenio et Cath. Banfi ex Academia Claudiopolitana . . . . . 10622, 4.

VIII. 2. Monumentum a collegio bajulorum et scopatorum Gregorio XII. cloacarum urbis restauratori dicatum carmine elegiaco . . . . . 10214ᵃ, 1.
— — Emblemata picta et versibus illustrata . . . . . 10178.
— 3. Poesie toscane dedicate alla Maestà di Cristina regina di Suezia . . . . . 10130.
— — Syntagma variarum dissertationum et poëmatum ital. quae in pal. caes. coram Leopoldo I. Imp. recitata fuerunt a. 1674 . . . . . 9954.
— — Poëmata s. XVI. conficta a variis auctoribus . . . . 9952.
— — Poëmata varia . . . . . 9939, 1. 9954. 10191.
— — Carmina varia sacri argumenti . . . . . 9960.
— — Soura la morte di Christo madrigale . . . . . 10092, 2.
— — Il crivello in verso sciolto, diviso in due parti . . . . 10198.
— — Capitolo de Frati, poema satirico in 16 canti . . . . 9689ᵃ.
— — 'Gioco dell' Aombra' satyra politica . . . . . 9939, 11.
— — 'La barca di Caronte' sive carmen politico-satyricum res s. XVII—XVIII perstringens . . . . . 9939, 6.
— — Carmen politico-satyricum dial. neap. conscriptum . . . 9939, 23.
— — Pars II. et III. poëmatis ital. de armis contra infideles sumendis et de moribus curiae Romanae a. 1670—1676 . 10220.
— — La Paniconeide poema giott' eroico . . . . . 9938, 2.
— — Epigramma 'Pittura del supremo Ente' . . . . . 10199.
— — Quinque poëmata dialecto Neapolitana conscripta . . . 9938, 8.
— — Carmen dialecto veneta 'per la morte d'un can insolente' . 9401, 7.
— — Anthologia epigrammatum sonetti vulgariter dictorum 9938, 4. 9939, 1.
— — Cantilenae ital. 32 vulgo madrigali dictae cum notis musicis 10011.
— — 'Madrigale affisso su la porta del marchese abate Melzi' Mediolani . . . . . 9939, 12.
— — 'Madrigali' in laudes plurium nobilium in aula Monacensi degentium . . . . . 10092, 1.
— — Madrigali recitate in Corte Cesarea a. 1657 . . . . 10108, 2.
— — Epigrammata septem de diversis S. Scripturae thematibus 10197.
— — Poëma concinnatum ogdoadibus in laudem Ferdinandi I. Imperatoris . . . . . 9996.
— — Epigrammata quinque ital. unum hisp. et unum gall. ad Maximilianum II. Imp. . . . . 9975, 1.
— — Epigrammata 4 ital.: duo ad Mariam Theresiam Imperatricem, unum ad archiducem Josephum et quartum ad archiducissam Isabellam de Parma 10241
— — Epigramma in honorem Philippi V. Hispaniarum regis . 10069, 4.
— — Sonetti ad Joh. Albert. Fioruzzi . . . . . 9689ᵃ.
— — Epigramma ital. in ducem de Montemar a. 1735 . . 10214ᵃ, 14.
— — Sonetto: Il principe Carlo Enrico di Vaudemont . . . 9939, 3.
— — Sonetto: Risposta del principe Tomaso de Vaudemont al suo padre . . . . . 9939, 4.
— — Per il tempo presente 1701, il volere del cielo non conosciuto, sonetto . . . . . 9939, 14.

VIII. 3. 'Sempre il volere del cielo riconosciuto' sonetto. . . . 9939, 15.
— — 'Testamento di Mantova' sonetto . . . . . 9939, 12.
— — 'Nella ritirata de' Francesi' sonetto . . . . . 9939, 13.
— — Epigramma politicum ad Dominum de Villeroi dialecto lombarda conscriptum . . . . . 9939, 10.
— — 'La Lombardia a piedi della Santità di Clemente XI.' . . 9939, 20.
— — 'Il rè di Francia parla ai collegati', sonetto cum responso 9939, 16 et 17.
— — 'Proprietà del Gallo' quattuor versus satyrici in Gallos . 9939, 18.
— — 'Si incoraggisce un pittore a formare il ritratto di Luigi XIV.' sonetto . . . . . 9939, 19.
— — 'Tabacchiera fatta in forma di cazzo' . . . . . 9939, 9.
— — Fragmentum epigrammatis . . . . . 9977, 52.
— — Pasquino Stizzato, Terzine contro i vitii d'Alessandro VIII. e suoi parenti . . . . . 10091.
— — L'usanza alla moda ouero la conversazione delle dame di Roma. Dialogo tra il Cau. Marforio e il Cau. Pasquino. Terzine . . . . . 10157, 1.
— — Delle stelle parlanti fantasie quattro . . . . . 10168.
— — Carmina amatoria . . . . . 9939, 7. 11260, 6.
— — Praeambulum quod vocant . . . . . 10313, 15.
— — Poëmatis pastoralis fragmentum . . . . . 10151, 2.
— — Carmen in odium Hebraeorum dialecto veneta conscriptum 11260, 7.
— — Musica appassionata per rappresentarsi la settimana santa 9964.
— — Drama rhythmicum de S. Catharina V. et M. . . . . 9994, 1.
— — Pianto della Maddalena, poesia per musica . . . . . 9987, 4.
— — Cantata di S. Paolo . . . . . 9401*, 2.
— — L'anima senza sentimento, panegirico di S. Teresa detto in Genova . . . . . 9965.
— — Canzonetta di buon consiglio in ottava rima. . . . . 11426.
— — Teofilo. Poesie armoniche . . . . . 10263.
— — Gli augurij veramente interpretati, composizione per musica 10003.
— — L'Ercole vincitor dell'Invidia, cantate . . . . . 10002.
— — Il nascimento dell' Aurora, componimento pastorale . . 9948.
— — La secretaria d'Apollo in Parnasso. Tratenimento vario . 10311.
— — Legare negl' applausi, serenata a quattro uoci . . . . 9989.
— — Introduttione musicale per un ballo di cauallieri da farsi in occasione del giorno natalizio di Gioseppe arciduca d'Austria . . . . . 10004.
— — Peccatore pentito, poesia per musica . . . . . 9987, 1.
— — Sensi devoti dell' Italia alla venuta di Carlo VI. Cantata . 9939, 8.
— — Serenata per il giorno natalizio di Carlo III. Monarca delle Spagne . . . . . 10299.
— — Scherzo musicale in modo di scenica rappresentatione . 10309.
— — Breve drama, cujus interlocutores Vulcanus, Venus et Cupido 9401, 4.
— — Il combattimento degli amanti. Opera comica . . . . 10300.
— — L'Alessandro, componimento morale per musica. . . . 10444.
— — Lamento di Cieco, poesia per musica . . . . . 9987, 3.

VIII. 3. Contesa del saggio Ulisse e del forte Aiace per l'armi di Achille . . . . . 10004.
— — Strafuino imbrogliato in strauaganti amori e tamburino per disperatione. Comedia . . . . . 10261.
— — Comoedia ital. Un pazzo guarisce l'altro. . . . . 10124.
— — Comoedia ital. Il Siluano (finta in Genova) . . . . . 10132.
— — La conquista della Spagna di Scipione Africano il giovane. Componimento dramatico . . . . . 10305.
— — Comoedia ital. rubricata 'Giove innaghito alla caccia' . . 10222.
— — Comoedia ital. rubricata 'La voghezza del caso' . . . 10223.
— — Comoediae cuiusdam musicae partes a singulis personis recitandae et cantandae . . . . . 10019—10022
— — Comoediae cuiusdam initium sive scenae XI priores . . 10092, 1.
— — Scenarium comoediae cuiusdam . . . . . 9988.
— — Pedante innamorato . . . . . 9987, 2.
— — Comoediae ital. rubricatae Clodomiro fragmentum . . . 10181, 2.
— — Comoediae italicae lemmatibus carentes . . . 10180, 3. 10181, 1.
— 4. Carmen amatorium hisp. . . . . 10313, 1.
— — Carmina heroica . . . . . 10313, 2. 4. 5. 6.
— — Proverbia hisp. . . . . 10313, 3.
— — España y la comedia acanada, decimas . . . . . 10069, 6.
— — 'La gran comedia de la torre de Babel.. en Madrid con titulos de comedia' . . . . . 9939, 21.
— — Poëma heroicum lusitanum de gestis classis Anglicae in littoribus Hispaniae s. XVII. . . . . 9937.
— — La forza del naturale, commedia tradotta dallo Spagnuolo 9955.
— — Sonetum hispanico-latinum, quo quis hortatur S. J. ad opera, quae in laudem dei faciunt et responsio S. J. 9919, 9. et 10.
— — Sonetum hispanico-lat. in Galliam . . . . . 9919, 11.
— — Epigramma contra Imp. cum Anglis et Belgis foederatum 10069, 7.
— 5. Collectio cantilenarum, satyrarum et epigrammatum gallicorum in res politicas et litterarias Galliae s. XVII. 10238 et 10239. 10240.
— — Collectio cantilenarum, satyrarum etc. gall. soluta et ligata scriptarum oratione in res politisas Galliae s. XVIII. . 10250.
— — Recueil de chansons ou vaudevilles sur les affaires du tems depuis la naissance de Louis XIV. roi de France avec la clef. . . . . 10079.
— — Chansons, vaudevilles et noëls composez en France du tems de Louis XVI. jusqués au notre (1730) . . 10049. 10050.
— — Cantilenae gallicae de rebus Lutetiae Parisiorum gestis temporibus Ludovici XIV. et XV.. . . . . 10058.
— — Recueil de pièces diverses servant à l'histoire du tems de Louis XV. . . . . 10228—10231.
— — Carmina satyrica in Ludovicum XIV. regem ejusque curiam 10303, 4.
— — Recueil de chansons choisies en Vaudevilles pour servir à l'histoire anecdote a. 1600—1718. . . . . 10183—10188.
— — Recueil de poesies diverses qui n'ont jamais été imprimées 10243 et 10244.

III. 5. 'L'affaire du Missisippi' carmen satyricum in Joh. Law . 10303, 3.
— — Précis des sentences dorées envoyées par le Cosmopolite au P. Nervese cordelier . . . . . 11405, 10.
— — Carmina satyrica in cardinalem Julium Mazzarini . . . 10303, 5.
— — 'Le cochon mitré, vérités piquantes' nempe satyra in episc. Gratianopolitanum. . . . . 9962.
— — 'Mariage du duc de Lorraine' carmen satyricum . . . 10303, 6.
— — Epigramma gall. in laudem archiducissae Mariae Antoniae Ludovici XVI. regis uxorem . . . . . 10214*, 12.
— — Epigramma gall. in laudem Philippi V. Hispaniarum et Ludovici XIV. Galliae regis . . . . . 10214*, 11.
— — Epigramma gall. de divina Comoedia Dantis . . . . 10201, 2.
— — Stances sur la mort de George I. Roi de la Grande Bretaigne . . . . . 10069, 1.
— — Sententiae variae Augustini, Boethii, Senecae, Taciti etc. in linguam gall. versae . . . . . 10139, 3. 5. 7. 10. 12.
— — 'La Nature', ode gallica . . . . . 10303, 1.
— — Cinq ballades . . . . . 10139, 11.
— — Balade de yurongnes . . . . . 10139, 13.
— — Epistolae 4 galli rhyth. gall. ad asinum . . . . . 10208, 1.
— — Carmina 14 gall. minora . . . . . 10208, 2.
— — Rhythmi gall. de trium regum Galliae nece . . . . . 10208, 3.
— — Reponse des dames au billet de l'Inconnu . . . . . 10303, 2.
— — Fragmentum epithalamii gallici . . . . . 10368, 14.
— 7. Fragmenta chronici rhythmici germanici: 'Der keiser und der künige buoch' . . . . . 9500, 2—4. 6—9.
— — Carmen magistrale germ. inscriptum 'der Khays. Paratreyen' in honorem imperii germanici et imperatorum cum notis musicis . . . . . 10057.
— — Poëma in laudem Caroli V. et Ferdinandi I. Impp. de capto rege Galliae Francisco ad Ticinum . . . . . 10017.
— — Narratio rhythm. germ. belli a Carolo V. imp. a. 1546 gesti cum figuris . . . . . 10041.
— — Elogia macaronica.. lat. germ. de bello Hesso-Saxonico et urbium imperialium contra Carolum V. imp. . . . . 9579, 9.
— — Carmen encomiasticum germ. de stirpe Habsburgica ad Mariam Theresiam . . . . . 10258.
— — Carmen de aquila et ceteris animalibus in honorem Maximiliani I. imp. . . . . 9500, 12.
— — 'Lobspruch von der Kunigin Anna Ferdinandi I. Gemahel und iren Kindern' rhythmis germ. . . . . 9892*.
— — Rhythmi germ. tempore belli Smalcaldici . . . . . 11413, 41.
— — Delineatio germ. satyrica confusi imperii germ. tempore Ferdinandi II. Imp. . . . . 10100^a, 42.
— — Carmen germ. de dynastia austriaca comitum de Traun 10100^a, 22.
— — Carmina duo germ. de expeditione exercitus Caesarei in Hungariam et Transilvaniam . . . . . 10100^a, 31.
— — Cantilenae tres germ. militares a. 1645 . . . . . 10100^a, 32.

VIII. 7. 'Obristen-Pasquill' seu colloquium germ. de actionibus Austriacis a. 1609 patratis . . . . . 10100, 7.
— — Series sententiarum rhyth. in proceres aulae Caesareae et nobiles Austriae a. 1645 . . . . . 10100ᵉ, 16. 17.
— — Pasquilli duo germ. in nobiles a. 1585 et 1586 Viennae degentes . . . . . 10100, 19.
— — Epitaphium satyricum germ in Henricum Duval de Dampier 10100ᵉ, 24.
— — Enumeratio satyrica copiarum, quas singulae Germ. partes pro Turcis debellandis promissurae sint, germ. . . 10100ᵉ, 41.
— — Duae satyrae germ. in Mariam Theresiam Imperatricem . 10173.
— — Carmen germ. flagellans officiales regiminis Austriae . 10100ᵉ, 25.
— — Dialogus germ. inter abbatem quemdam dioeces. Trevirensis, aulicum quemdam et diabolum a. 1522 contra Adrianum VI. papam . . . . . 9060, 6.
— — Chronicon rhythmicum germanicum de fundatione monasterii monialium S. Bernhardi in Austria inferiori . . . . 9500, 1.
— — Rhythmi germ. de aurifodina Eulensi in regno Bohemiae . 10543, 1.
— — Carmen german. in monachorum accusatores rubricatum 'Münchs Heulen' . . . . . 10100ᵉ, 39.
— — Carmina spiritualia et ecclesiastica eccl. reform. germanica in linguam čechicam translata 9944
— — Psalmus 35. in rhythmos germ. versus . . . . . 10100, 32.
— — Ain Claglied der Neuburgerischen Undertanen von wegen der Religion a. 1616 . . . . . 10100ᵉ, 21.
— — Cantilena germ. . . . . 11260, 8.
— — Exhortatio germ. rhyth. de vita bene instituenda . . 10100ᵉ, 12.
— — Poëmata germ. paraenetica . . . . 10100, 81. 33. 10100ᵉ, 28.
— — Poëma de ortu, aerumnis ac morte hominis 9912
— — Rhythmi de passione domini e quattuor evangelistis concinnati et archiduci Matthiae dicati . . . . . 9851.
— — 'Mortis meditatio' sive poëma germ. dicatum Octaviano lib. bar. Fugger . . . . . 10011.
— — Der Bücher-Dieb Antenors . . durch Nectarium Butyrolambium etc. Satyra germ. . . . . 10291.
— — 'Sortes ludierae miscellaneae' principum, civitatum etc. praecipue tempore belli 30 annorum . . . . . 10451, 4.
— — Carmen germ. in laudem victorum . . . . . 10100ᵉ, 27.
— — Sententiae rhythmicae germ. . . . . 10108, 1.
— — Septem carmina amatoria . . . . . 10100ᵉ, 30.
— — Carmen de tormentis amoris . . . . . 10100ᵉ, 29.
— — Rhythmi de arte alchymica . . . . . 10102, 1. 11183, 21.
— — De lapide philosophorum rhythmi germ. . . . . 11347, 4.
— — Formula ludicra pro podagra curanda, germ. . . . 10100ᵉ, 45.
— — Prosa satyrica in mores clericorum, germ. . . . . 10100ᵉ, 37.
— — Cantilena lugubris germ. in funere Reginae Khislin a. 1620 . . . . . 10100ᵉ, 33.
— — Rhythmi germ. in laudem Dominici a Ponte . . . . 11376, 1.
— — Carmen germ. in diem natalem Joach. Schämecker . 10100ᵉ, 22.

VIII. 7. Carmina tria ad Margaretham de Lapitz a. 1601 . . . 10100, 28.
— — Catalogus comoediarum et tragoediarum lat. et germ. s. XVI. et XVII. in scholis repraesentatarum . . . . . 10082.
— — Comoedia germ. politica contra cardinalem Melchiorem Klesel . . . . . 9815.
— — Dialogus germ. contra cardinalem M. Klesel . . . . . 10088, 1.
— — Comoedia germ. cum morione rubricata 'Erminio in denen äuszersten Unglück-Zufällen beglücket' . . . . . 10143.
— — Comoedia rubricata 'Homulus ein schon spil' . . . . 9935.
— — Scenarium rubricatum: 'Drei Intermedia zur wälschen Comoedi' . . . . . 9852.
— — Interlocutio germ. satyrica de Europae praecipue Germaniae statu a. 1619 . . . . . 10100[a], 46.
— 8. Poëma turcicum dedicatorium cum versione latina Johannis Baptistae Podestà . . . . . 9746, 9.
— — Rhythmi turcici litteris lat. conscripti . . . . . 10313, 7. 9. 11.
— — Shiking Sinarum in linguam lusitanicam translatus . . . 9674.
— 9. Institutiones rhetoricae et epistolicae . . . . . 9548, 3.
— — De conscribendis epistolis brevis instructio . . . . . 9618.
— — Formulae epistolarum et adagia italica, adjecto brevi lexico italico-germanico . . . . . 9571.
— — Liber formularum cum introductione de formata epistola episcoporum . . . . . 9263.
— — Liber formularum germ. Ottoburi ni omnia fallunt congestus . . . . . 10367.
— — Codex epistolaris Carolinus e cod. pal. 449. descriptus cum notis P. Lambecii . . . . . 9774.
— — Exemplares epistolae . . . . . 11346, 2.
— — Epistolae variorum ad abbatem Boninum . . . . . 9990.
— — Litterarum cuiusdam Dani ad doctorem Bordingum datarum Wandesburgi 1598 primae lineae . . . . . 10686[34].
— — Epistolae Nicolao Forlosiae missae cum responsis . . . 9737[a], 6.
— — Epistolae autogr. virorum doctorum ad Cl. Salmasium . . 10093.
— — Epistolae ad Frid. Ferd. Illmer de Wartemberg a. 1688 et 1689 . . . . . 11439 et 11439[a].
— — Lettre sur le projet du comte de Pertusati 6. Octobre 1728 9249, 3.
— — Epistola ital. argumenti familiaris . . . . . 9977, 128.
— 10. Collectio gallico-germanica dictorum factorumque memorabilium, auctoritatum, sententiarum etc. e scriptoribus plurimis . . . . . 10840.
— — Collectio historiarum, exemplorum, notabilium, apophthegmatum etc. . . . . 11362.
— — Farrago exemplorum, apophthegmatum etc. lat. et germ. 9702.
— — Apophthegmata . . . . . 11240, 4.
— — Apophthegmata varia, lat. et germ. . . . . 11210, 1.
— — Enchiridion sive collectio sententiarum . . . . . 9629, 4.
— — Excerpta e Virgilio, Ovidio, Tibullo etc. . . . . 11413, 42.
— — Sententiae lat. et germ e Catone, Ovidio, Seneca etc. . 11448.

VIII. 10. Alphabetum diversarum sententiarum e Catone, Dionysio, Erasmo, Ecclesiaste etc. . . . . 9661.
— — Sententia collectae ex antiquis et recentibus auctoribus . 9375.
— — Miscella sententiarum et proverbiorum collectio . . . . 9550, 1.
— — Excerpta ex auctoribus variis . . . . . 9696.
— — Proverbia . . . . . 9629, 1.
— — Versiculi viginti paraenetici . . . . . 11240, 20.
— — Accademie Italiane in Corte Cesarea a. 1657 . . . . 10108, 2.
— — Sententiae 24 ex physiologo quodam . . . . . 10113, 1.
— 11. Du vrai dans la peinture . . . . . 10919, 2.
— 12. Imagines pictae regum ducumque Bavariae a Boamundo usque ad a. 1550. . . . . 9094.
— — Icones ducum Bavariae, comitum Tirolensium, regum Longobardiae ab a. 493 usque ad Ludovicum VIII. . . . 9246.
— — Octodecim tabulae pictae seriem comitum et principum Hohenzolleranorum repraesentantes . . . . . 9235.
— — Icones celebrium philosophiae hermeticae scriptorum . . 11405, 2.
— — Icon Petri Lambecii aeri incisa . . . . . 9746, 4.
— — Bibliorum utriusque Testamenti icones Francofurti ad Moenum excusae . . . . . 9689.
— — Delineationes tabularum pictarum Cod. theol. graeci nr. I. sign. Genesim continentis a Petro Lambecio pro incisore paratae . . . . . 9589.
— — Catalogus picturarum . . . . . 10112.
— — Tabulae cataphractorum equitum, equorum, thoracum, galearum, manicarum clypeorumque figuris exornatae, quibus exhibentur certamina ludicra Maximiliani I. Imp. . 10831.
— — Frontispicia 38 diversa delineata et nigro sinico distincta 10812.
IX. 1. De ortu et causa . . finali rei publicae . . . . . 10541, 3.
— — Tractatus politicus germ. inscriptus 'Regentenspiegel' . . 10334.
— — Oculus Principis industriosus in lucem datus Viennae Austriae 1668 . . . . . 10350.
— — Il comando ouero l'idea degli stati . . . . . 10342, 1.
— — Giuditio politico sopra le note e la lettera del marchese di Castel Rodrigo . . . . . 9111, 3.
— — Epistola gallica de quodam tractatu politico impresso sub auspiciis Eugenii principis Sabaudiensis, Bruxellae 2. Mars 1734 . . . . . 9249, 6.
— 4. Bibliothèque militaire . . . . . 10640.
— — Il Parthenio della vera et nuova disciplina militare . . 10974.
— — Opus germ. de arte bellica inscriptum 'Kriegs-Memorial' 10776. 10929.
— — Libellus germ. de arte et disciplina militari inscriptus 'Kriegs-Spiegel'. . . . . 11087.
— — Opus germanicum de officio supremi belli ducis ceterorumque militarium officialium . . . . . 10871.
— — Opus germ. de re et disciplina militari in tres libros seu titulos divisum. . . . . 10948.

IX. 4. Tractatus germ. de re militari praesertim de ratione aciei ordinandae et stipendii militibus constituendi . . . . 10849.
— — Syntagma germ. iuris et disciplinae militaris praesertim de quaestionibus rerum capitalium . . . . . 10787, 1.
— — Opera nuova intitolata il Caualiere nella quale si scuopre tutti i secreti et auisi che il governatore di fortezze e capitaneo d'esserciti deue hauere con tutta l'arte del bombardiero . . . . . 108549.
— — Tractatus germ. quo docetur facilis methodus ineundi numerum armatorum inscriptus 'Kartenspil' . . . . . 10864.
— — De actionibus bellicis tam in castris quam in arcibus tractatus . . . . . 11041.
— 6. Breve instruttione d'artigliaria . . . . . 10762.
— — Tractatus hisp. de nova machina bellica nempe de quadam bombarda ex decem fistulis compacta, quarum quaelibet decem globos emittit . . . . . 10758.
— — Tractatus germ. de arte tormentaria et pyrotechnica inscriptus 'Abschrifft eines vralten Kunstbuechs' . . . . 10855.
— — Tractatus germ. de arte tormentaria et pyrotechnica praecipue de munitis oppidis igne et globulis oppugnandis . 10907.
— — Opus germanicum de re militari praecipue vero de re tormentaria et pyrotechnica inscriptum 'Kriegsbuech' . . 10869.
— — Instructiones germ. de pyrotechnica praecipue de sic dictis bombardis et mortariis rite praeparandis etc. . . 10921. 10945.
— — Opus germ. de re tormentaria et pyrotechnica . . . . 10895.
— — Feuer-Kunst und Kriegs-Buech, darinnen Fewerwerch zu Schimpf und Ernst, im Feld oder Besatzungen etc. 10880. 10896.
— — Opus germ. encyclicum de omni arte tormentaria et de pyrotechnica bellica . . . . . 10917.
— — Tractatus germ. de pyrotechnica tam bellica quam ludicra 10955.
— — Tractatus de pyrotechnia ludicra in quattuor libros distributum . . . . . 11079. 11084, 2.
— — Tractatus germ. de pyrotechnia . . . . . 11084, 1.
— — Institutiones germ. de re et arte tormentaria et sclopetaria etc. inscriptae 'Büchsenmeysterei' . . . . . 10772.
— — Fragmentum tractatus germ. de puluere explosiuo, de carbonibus et sulphure rite parandis etc. . . . . 10748, 2.
— — Institutiones germ. pro rei tormentariae studiosis et praefectis 10571.
— — Quomodo quicunque usque ad 400 passus et ultra sclopetariis parvis rite uti possit . . . . . 11260, 3. 9.
— — Scenographia novi armamentarii (quo nomine vero H. Blotius vetus jam a. 1590 vocari testatur) Vindobonensis et machinarum bellicarum omnisque supellectilis militaris in eo existentium . . . . . 10815. 10816.
— — Variae figurae ignitabulorum, ergatarum, succularum, antliarum, trochlearum etc. . . . . 10877.
— — Inventarium germ. tormentorum bellicorum, globorum etc. in armamentariis Austriae inferioris a. 1536 . . . 11096.

IX. 6. Inventarium über 12 Stücken Feldgeschütz, welche Rudolpho II. Röm. Kays. von Christiano II. zu Sachsen vorehret worden . . . . . 10992.
— — Neue Stücke und Böller so in dem königl. Castell von Mayland 1722 gegossen worden . . . . . 10730. 10731.
— — Descriptio germ. tormentorum bellicorum in armamentario civitatis Vildensis in Lithuania asservatorum . . . . 10171, 1.
— — Remarques sur plusieurs differentes sortes de petites armes etc. 10777, 1.
— — Opus germ. de re militari praesertim vero de iis, quae ad instruendum armamentarium etc. pertinent . . . 10891, 10896. 10898. 10909. 10952. 10956. 10959. 10967. 10969. 11016.
— — Gedanken eines k. k. Officiers von der Cavallerie über die Cavallerie . . . . . 11030.
— — Figurae, quibus adjectae sunt formulae a militibus adhibitae cum explicationibus de modo evolutionum exercendarum, germ . . . . . 11020.
— — Kriegs-Exercitium des Gen. Feld-Marschall-Lieutenant Graf Brown Regiment zu Fuss a. 1719 . . . . . 10843.
— — Exercitium zu Fuess, welches bey dem Prinz Eugenij von Savoyen Dragoner Regiment unter Grafen Khevenhiller gebet wird . . . . . 10878.
— — Exercitium zu Pferd und zu Fuss vor die Kays. Dragoner- und Cuirassiers-Regimenter . . . . . 10868.
— — Bataillien und Campements so von 1620 bisz 1692 gehalten worden 10802
— — Quattuor tabulae gall. exhibentes statum exercituum variorum nempe Poloniae, Borussiae, Galliae et Russiae a. 1754 10792.
— — Mèmoire des attaques par surprise . . . . . 10837, 1. 10838, 1.
— — Traitté de la deffense des places a. 1703 . 10837, 2. 10838, 2.
— — Mémoire pour servir d'instruction dans la conduite des siéges 10835.
— — Tractatus gallicus de architectura militari . . . . . 11036.
— — Traité de la fortification 10774, 1. 2
— — Principes de la fortification . . . . . 10781, 4.
— — Saggio di un nuovo piano di fortificazione e di un nuovo sistema di difesa delle piazze . . . . . 10725.
— — Construction de tous les ouvrages en usage de la fortification selon les systèmes de Mr. de Vauban . . . . 10729.
— — Beschreibung des Modells und desselben Grundrisses eine Bastey wider den Feind zu gebrauchen . . . . . 10988.
— — Adversaria de architectura militari, germ. . . . . 10973.
— — Compendium fortificationum mechanicarum germ. . . . 11080.
— — Figurae variae ad architecturam militarem pertinentes cum explic. ital. . . . . 10839.
— — Tractat vom Minieren . . . . . 10844.
— — Galearum variae formae delineatae . . . . . 11031.
X. 1. Isagoge medica . . . . . 11078, 1.
— — Tractatus de medicina practica . . . . . 11315, 1.
— — Praxis medica. Pars II. praelectionum de medicina in genere 11246, 1.

X. 1. Medicinische, chirurgische und chimische Schrifften . . 11317, 5.
— — Opus medico-chymicum germ. inscriptum 'Wunder-Artzeney' 11319*, 1.
— —, In Joannitii isagogen expositio . . . . . 11210, 7.
— — Medicina statica anglica . . . . . 11100, 3.
— — Divisiones medicinae Arabum . . . . . 11240, 11.
— — Variorum definitiones medicinae . . . . . 11240, 14.
— — Auctores med. a. 1550. Patavii praelecti . . . . . 11240, 9.
— — Lexicon medicum . . . . . 11195, 5.
— — Theses 15 medicae . . . . . 11195, 8.
— — Dubia med. argumenti . . . . . 11226, 16.
— — Contradictiones seu quaestiones medicorum disputandae . 11226, 13.
— — Loci med. communes . . . . . 11195, 13.
— — Schola Salernitana excerpta . . . . . 11211, 10.
— — Epistolae medico-philosophicae et alchymicae a. 1652—1664, gall. . . . . 11276.
— — Raptulare cuiusdam medici Poloni a. 1529 conscribi inceptum 11255.
— — Libellus pugillaris medici cuiusdam hungarici a. 1749 Vindobonae degentis . . . . . 11272.
— — Medicinalia e cod. ms. m. Tridentino . . . . . 11251, 37.
— — Excerpta ex Hippocrate, Avicenna et Arnoldo de Villanova 11240, 3.
— — Varia notabilia e Celso, Laërtio, Petro de Abano aliisque 11206, 1.
— — Ratio cur cholerici et Aethiopes crines habeant crispos . 11240, 13.
— — Collectanea medica, chirurgica, botanica, chemica et pharmaceutica . . . . . 11180.
— — Annotationes et in medicam practicam adversaria, lat. et germ. . . . . 11073.
— — Collectanea argumenti medici . . . . . 11045. 11046. 11076. 11231, 1. 11323[b]. 11346, 3.
— — Notabilia iatrotechnica germ . . . . . 11435, 2.
— — Facetiae ad artem med. spectantes . . . . . 11226, 15.
— — Libri medicinales germanici . . . 11037. 11112. 11127. 11135. 11136. 11159. 11191. 11251, 57. 11330, 1. 11382. 11464.
— 2. Collegium anatomicum . . . . . 11319, 1.
— — Descriptio anatomes corporis Maximiliani II. Imp. factae 13. Octobris 1576 . . . . . 11049, 3.
— — Anatomia oculi humani . . . . . 11182, 49.
— — Figurae anatomicae 16 corporis humani sermone ital. expositae , ... 11107.
— — Della circolazione del sangue . . . . . 10436, 3.
— — Description des pièces anatomiques, qui sont dans le cabinet de M. Dons-en-Bray . . . . . 11214, 3.
— 3. Collegium de morbis externis. . . . . 10994, 1.
— — Collegium de morbis mulierum . . . . . 10994, 2.
— — Collegium de morbis infantum . . . . . 10994, 3.
— — Collegium de uromantia D. Vateri . . . . . 10994, 4.
— — De variis morborum generibus, lat. et pol. . . . . 11255, 14.
— — Tractatus de variis morbis . . . . . 11033, 1.
— — Notabile de dignoscendis affectibus et locis affectis . . 11195, 17.

X. 3. Notabilia de causis dolorum et de classibus symtomatum . 11195, 14.
— — Farrago adversariorum etc. de morborum crisibus etc. . . 11113, 4.
— — Excerptum de pulsibus . . . . . 11078, 2.
— — Praesagia mortis vel convalescentiae ex urinis . . . . 11210, 10.
— — Diaeta secundum menses, germ. . . . . 11182, 27.
— — De somno notula germ. . . . . 11182, 26.
— — Tractatus de methodo universali curandi morbos . . . 11229, 2.
— — De methodo varios curandi morbos tractatus therapeuticus . . . . . 11070, 2.
— — Tractatus de curandis sexdecim morbis . . . . . 11053.
— — Signa febrium . . . . . 11177, 11.
— — Therapia febrium . . . . . 11177, 16.
— — Consultatio a collegio medicorum Patauinorum facta de causis letalium febrium Patauinam civitatem infestantium 10996.
— — Quaestio utrum a cholera seu ab humore cholerico possit fieri febris putrida . . . . . 11198, 4.
— — Consilia in febre continua cholerica et in apostemate cerebri . . . . . 11198, 14.
— — Notabilia medico-practica de febribus . . . . . 11198, 15.
— — De affectibus uteri . . . . . 11229, 5.
— — Adnotationes in collegium de morbis mulierum . . . . 11033, 2.
— — Tractatus varii de morbis infantum . . . . . 11254, 1.
— — Remedia ad varios infantum morbos, lat. et germ. . . . 11254, 3.
— — Observationes medicae de constitutione et conservatione singularum partium corporis humani . . . . . 11289.
— — Tractatus de morbis capitis humani . . . . . 11181.
— — Tractatus de cura Karibiti sive phrenesis . . . . . 11140.
— — De morbis oculorum . . . . . 11033, 4.
— 4. Instructio germ. chirurgi castrensis . . . . . 11067, 1.
— — Beschreibung eines rechten Wundarztes . . . . . 11067, 2.
— — Tractatus de variis chirurgicis operationibus . . . . . 11033, 3.
— — Beschreibung etlicher Fragen, welche zu Augspurg gebräuchlich sind de arte chirurgica . . . . . 11067, 3.
— 5. Materia medica . . . . . 11070, 1.
— — Emplastrum ducis Alberti ad punctationes ab armis . . 11182, 12.
— — Emplastrum Christophori ducis Wirtembergensis ad puncturam . . . . . 11182, 11.
— — Unguentum Ferdinandicum ad casum et contusionem . . 11200, 54.
— — Regis Angliae emplastrum ad vulnera purganda . . . . 11182, 15.
— — Emplastrum comitis Palatini Henrici administratoris Elwangensis . . . . . 11132, 5.
— — Per ferite de spada, de lancia, de sasso etc. medicamenta 11182, 35.
— — Notabilia de flebotomia, de qualitate signorum etc. . . . 10621, 3.
— — Unguentum, quo vulneratus etiam absens curatur, čech . 11251, 40.
— — Catalogue général des bandages . . . . . 11214, 4.
— — Tabellae concordantiarum medicinarum simplicium e Dioscoride, Galeno et Serapione . . . . . 9476, 3.
— — Nomenclator germanicus in usum officinarum . . . . 9476, 2.

X. 5. Nomenclator medicus vocabulorum tam arabicorum quam graecorum in Dioscoride et aliis antiquis medicis . . . 9476, 1.
— — Praelectiones pharmacologicae . . . . . 11197, 1.
— — Tractatus de dosibus . . . . . 11177, 18.
— — Notabile de med. ponderibus . . . . . 11195, 15.
— — Notabilia pharmaceutica . . . . . 11067, 4.
— — Dispensatorium medici, germ. lat. et ital. . . . . 11253.
— — Dispensatorium medici cuiusdam, germ. . . . . 11269.
— — Receptarium germ. . . . . 11071.
— — Receptarium germ. in 10 partes distinctum de emplastris etc. 11069.
— — Repertorium pharmacorum nec non operat. chymic. lat. et germ. . . . . 11052.
— — Experimenta chemica et pharmaceutica, remedia plurima etc. gall. et ital. . . . . 10999.
— — Collectio experimentorum technicorum, medicorum, pharmaceuticorum etc. . . . . 11321, 2. 3.
— — Collectio variarum operationum pharmaceuticarum . . . 11275.
— — Quaedam particulares operationes pharmaceuticae . . . 11003, 4.
— — Operationes variae med. chym. pharm. in duobus libris, germ. 11003, 1.
— — Collectio pharmacorum et operationum alchymicarum . . 11097.
— — Collectio medicamentorum et operationum chymicarum, lat. et germ. . . . . 11110.
— — Collectanea germ. de operationibus alchymicis, chirurgicis medicisque , ... 11460.
— — Medicinalia chymico-galenica, lat. et germ. . . . . 11328^{a}, 1.
— — Collectanea chymica ad medicinam spectantia . . . . 11323^{a}, 3.
— — Collectanea medica, chymica, alchymica etc. lat. germ. ital. et gall. . . . . 11321**.
— — Farrago collectaneorum medicorum, chemicorum, technicorum etc. lat. germ. ital. . . . . 11321*.
— — Collectanea argumenti medici et chemici . . . . . 11314.
— — Collectanea medica, chimica, alchymica etc., lat. germ. ital. gall. . . . . 11319****.
— — Collectanea argumenti medici, chemici, alchemici etc. . . 11393^{c}.
— — Collectio formularum ad emplastra, unguenta aliaque pharmaca confic. germ. et lat. . . . . 11056.
— — Liber memorialis variorum medicamentorum, lat. et germ. 11040.
— — Formulae medicae et alchymicae . . . . . 11330, 6.
— — Formulae medicinales et pharmaceuticae, lat. germ. et ital. 11393.
— — Formulae medicae . 9737$^{a. 13}$. 11048. 11054. 11078, 7. 11195, 1. 11200, 9. 11229, 6. 11346, 1.
— — Formulae medicae et chemicae . . . . . 11174.
— — Formulae medicinales germ. . . . . 11437, 2.
— — Formulae medicinales germ. pro hominibus et animalibus curandis . . . . . 10632.
— — Praescriptiones medicae pro curandis variis morbis etc. gall. et lat. . . . . 11285.
— — Formulae remediorum ad diversos morbos . . . . . 11177, 14.

X. 5. Collectio variorum medicamentorum et remediorum insertis experim. chem. et pharmac. lat. germ. ital. et gall. . . 10995
— — Sylva remediorum . . . . . 11095.
— — Remedia et experimenta, germ. . . . . 11233.
— — Remedia ad diversos morbos 11182, 1. germ. 11182, 13. 11234, 1.
— — Remedia superstitiosa ad diversos morbos . . . . . 11182, 46.
— — Sylloge variorum remediorum praecipue ex oleis, germ. . 11150.
— — Liber med. germ. de unguentis et cataplasmatis . . . 11151.
— — Liber medicamentorum germ. ex vetustioribus libris et ex instructionibus popularium . . . . . 11000.
— — Collectio formularum medicarum germ. inscripta Handbüchlein etc. . . . . 11013.
— — Formulae medicinales pro augendo semine humano et pro pene stimulando . . . . . 10313, 14.
— — Recepta ad prouocationem menstruorum . . . . . 11200, 70.
— — De virginitate probanda, germ. . . . . 11182, 25.
— — Secreti miracolosi per diuerse infirmità . . . . . 11267, 9.
— — Plurium medicorum de usu arsenici in diversis morbis opiniones . . . . . 11205, 1.
— — Catalogus pillularum in pharmacopoea Augustana signatarum . . . . . 11073.
— — Medicamentum contra morbum caducum . . . . . 11281, 2.
— — Collectio formularum medicarum ad varios capitis et thoracis morbos curandos . . . . . 11047.
— — Aqua ad lippitudinem oculorum . . . . . 11251, 39.
— — Remedium ad odontalgiam, germ. . . . . 11251, 56.
— — Remedium contra tinnitum aurium . . . . . 11200, 63.
— — Remedium ad omnes febres auctore quodam medico Salernitano . . . . . 11251, 5.
— — Electuarium de ovo . . . . . 11200, 20.
— — Consilium in omni ardore seu quovis alio urinae vitio . 11200, 32.
— — Syrupus contra vitium lapidis . . . . . 11200, 45.
— — De praeservatione a calculo et arenulis consilium medicum 11083.
— — Medicorum trium Patavinorum consilium in haematuria . 11195, 10.
— — Remedium ad stranguriam, germ. . . . . 11198, 8.
— — Consilium pro stranguria . . . . . 11198, 7.
— — Tragaea confortans omnia membra . . . . . 11255, 1.
— — Formula germ. pro vino praeparando utili stomacho . . 11162, 5.
— — Methodus curandi hernias, germ. . . . . 11182, 19.
— — De fomentationibus . . . . . 11254, 2.
— — Contra febrem quartanam . . . . . 11229, 10.
— — Cura convulsionis infantium . . . . . 11200, 49.
— — Pulvis contra venena . . . . . 11183, 8.
— — Ein Regiment oder Buech von den Frantzosen . . . . 11182, 39.
— — Inunctio seu cura morbi gallici . . . . . 11197, 3.
— — Gallici morbi genera . . . . . 11195, 16.
— — Ad curam morbi gallici . . . . . 11198, 2.

X. 5. De usu ligni guajaci . . . . . 11177, 15.
— — Notulae de peste a. 1562, Pragae grassante . . . . . 11188, 4.
— — Opusculum pro regimine tempore pestis . . . . . 11177, 2.
— — Puluis ad pestem . . . . . 11182, 6.
— — Remedia contra pestem . . . . . 11177, 10.
— — Notitia de morbo epidemico Oeniponti a. 1570 grassante . 11183, 22.
— — Unterricht in besorglich und gefährlichen Seuchen . . . 11077, 2.
— — Edictum tempore pestilentiae proponendum, germ. . . . 11077, 1.
— — Praxis ad faciendam medicinam ex compositis . . . . 11378, 9.
— — Praxeos euporistae cum umbris aegrotorum libri octo 11145—11148.
— — Fragmentum antidotarii . . . . . 11177, 1.
— — De remediis in antidotario Nicolai Praepositi commentariolus . . . . . 11197, 2.
— — Formulae medicae pro hominibus ac equis sanandis . . 11034.
— — Remedia quaedam faciliora ex Dioscoridis et Matthioli commentariis . . . . . 11232.
— — Syrupus S. Ambrosii . . . . . 11251, 6. 11281, 3.
— — S. S. Cosmae et Damiani unguentum consolidatum . . . 11200, 25.
— — Diairis Salomonis . . . . . 11233, 13.
— — Archiduci Ferdinando Oenipontano missa recepta pulveris contra calculum ex Bohemia, čechice . . . . . 11200, 50.
— — Aqua vitae Friderici Imperatoris . . . . . 11200, 82.
— — Pillulae, quibus dux Fridericus Saxoniae fuit praeservatus per decem annos . . . . . 11200, 74.
— — Praeservatio a peste pro Vngarorum rege Matthia . . . 11200, 79.
— — Ex consilio med. pro rege Maximiliano a. 1555 in Octobre 11207, 8.
— — Trocisci Caesaris Maximiliani ad purificationem aeris tempore pestis . . . . . 11182, 9.
— — Pillulae regis Philippi ducis Austriae praeservativae a catarrho et multis aegritudinibus . . . . . 11200, 67.
— — Remedia ordinata Joh. Jac. Fuggero c. a. 1547 . . . . . 11182, 33.
— — Consilium med. pro uxore Georgii Hochstetter de sterilitate curanda . . . . . 11182, 20.
— — Cardinalis Dulensis potio in ardore urinae et mictu sanguinis 11182, 3.
— — Elixirium vitae episcopi Laudensis . . . . . 11177, 4.
— — Consilium med. pro episcopo Nissensi . . . . . 11207, 10.
— — Bucephalus quem equitabat suo tempore D. V. Kolbe junior seu farrago arcanorum medicorum . . . . . 11005.
— — Hospitalium Caesaraugustani, Toletani, Mediolanensis et Florentini statuta in linguam germ. versa . . . . . 10365*.
— — De hospitale S. Johannis Eleemosynarii . . . . . 9779, 6.
— — Visitationes et ordinationes in hospitalibus sic dictis civium Vindobonensium a. 1568—1576 . . . . . 11139.
— — Formularum medicarum a med. Pragensibus concinnatarum principium et clausula . . . . . 11240, 21.
— — Excerpta e libro de balneis Venetiis apud Juntas 1553 edito . . . . . 11204, 2.
— — Notitia de thermis cetiis in Austria inferiori . . . . . 11192, 1.

X. 8. Adnotationes .. ad artem veterinariam et rem familiarem .. pertinentes . . . . . 9579, 10.
— — Arcana hippiatrica, medica et artificialia, lat. et germ. . 11274.
— — 'Traicté des choses que doit sçauoir vn Cavalier' id est tractatus de equis eligendis, frenandis, sanandis etc. . 10818.
— — Libri germ. de hippiatrica pars secunda . . . . . 11430.
— — Tractatus germ. de curandis pullorum equinorum morbis . 11162, 6.
— — Kunst- und Rossartzneybuech . . . . . 11164.
XI. 1. Manuductio germ. epistolaris ad juvenem quemdam pro studio juris 1663 . . . . . 10330, 6.
— — Collegii Sultholtiani publici disputationes 19 de natura et principiis jurisprudentiae . . . . . 10330, 5.
— — Sententiae de origine, praestantia, laude, fine, utilitate Jurisprudentiae . . . . . 10340.
— — Tractatus de potestate humana in genere et in specie . 10400.
— 2. Regulae et praecepta nonnulla ex Corpore Juris sparsim desumpta ordine alphabetico . . . . . 10346.
— — Dictionarium juridicum . . . . . 10422.
— — Explicationes variarum vocum juridicarum etc. . . . . 10330, 8.
— — Notulae juridicae . . . . . 11447.
— — Quaestiones, casus et notabilia juris . . . . . 10368, 13.
— — Theses juridicae sumptae a tractatu de evictionibus in Pandectis et in Codice . . . . . 10368, 7.
— — Varia juris axiomata in academia Aurelianensi ad disputandum proposita et a G. de Nydbruck conscripta . . 10386, 1.
— — Commentarius in Jani Klenckii institutiones juris naturalis 9770.
— — Loci communes seu adversaria juridica . . . . . 9579, 4. et 8.
— — Loci communes juris civilis ordine alphabetico dispositi . 9480.
— 3. Loci communes seu repertorium juris praecipue e Bart. de Saxoferrato et Baldo de Ubaldis . . . . . 10327.
— — Interpretatio trium Codicis titulorum . . . . . 10381, 7.
— — Dictata in Tit. Cod. Quorum bonorum, Quorum legatorum, Vnde vi, Vti possidetis, De pignoribus et hypothecis . 10368, 6.
— — Dictata in Tit. quinque priores Lib. V. Cod. . . . . 10368, 2.
— — — in Tit. octo priores Lib. X. Cod. . . . . 10368, 5.
— — — in Tit. 9—11 Lib. VI. Cod. . . . . 10368, 4.
— — Mnemoneuticum Digestorum . . . . . 10330, 4.
— — Praelectiones variorum in varios Juris Justinianei titulos . 10368.
— — Synopsis Institutionum juris civilis . . . . . 10330, 3.
— — Adnotationes in prooemium Institutionum, axiomata et conclusiones ex aliis titulis collectae . . . . . 10381, 1.
— — Explicatio prooemii Institutionum . . . . . 10381, 3.
— — Institutiones Imperiales in tabulas redactae . . . . . 10351.
— — Commentarius in lib. I. et II. Institutionum . . . . . 10381, 12.
— — Praelectiones in Institutionum lib. IV tit. 6—16 . . . 10381, 15.
— — Liber secundus Institutionum de testamentis ordinandis a tit. X—XVIII. . . . . 10353, 2.

XI. 3. Praecipuae Pandectarum et nonnullae Codicis leges in tabulas redactae . . . . . 10346.
— — Praelectiones in tit. Pandectarum de rebus creditis . . 10339.
— — Commentarius in Lib. 43—46 Pandectarum de reg. Jur. 10380, 4.
— — Enarratio tituli Pandectarum de Reg. Jur. a. l. 6. usque ad l. 43. . . . . 10380, 1.
— — Praelectiones in Pandectarum titulum de novationibus et delegationibus . . . . . 10378, 17.
— — Explanatio tituli Pandectarum de gradibus affinitatis et nominibus eorum . . . . . 10380, 6.
— — Fragmenta dictaminum in titulos Pandectarum de actionibus, de emptionibus et venditionibus . . . . . 10380, 12.
— — De sententiis, quae pro eo quod interest proferuntur tit. 47 10380, 3.
— — Interpretatio L. re coniuncti de Legat. 3 in qua agitur de jure accrescendi . . . . . 10380, 5.
— — Tractatus tres juridici: de ultimis voluntatibus, de contractibus, de judiciis . . . . . 10370.
— — Dictata seu repetitio e libro 'quaedam II. de edendo' . . 10368, 8.
— 5. Adversaria juridica de defensione licita et de privilegiis . 10385, 3.
— — Excerpta e legibus caesareis de contractibus usurariis et e legibus Judaeos concernentibus, germ. . . . . 9409.
— 6. 'Ordnung des Treudings' nempe ordo et formulae judicii ruralis secundum consuetudines in Misnia . . . . . 10937, 1.
— — Gebräuche des freien Schöffenstuels zu der Newenstadt in Suderland in Westphalen a. 1549 . . . . . 9330, 7.
— — Enunciata legalia de sponsalitiis, nuptiis et divortiis, quae disputabuntur Viennae Austriae . . . . . 9919, 15.
— 9. Loix civiles des mariages dans les quatre premiers siècles de l'Eglise . . . . . 10314.
— 11. Fragmentum comment. in Lib. I. Feudorum Tit. V. usque ad Tit. XVIII. inclusive. . . . . 10361.
— 13. Tractatus de bulla aurea . . . . . 9404, 1.
— — Antiquum ceremoniale coronationis et consecrationis imperatoris Romanorum Aquisgrani e cod. pal. 459 descriptum 9776.
— — Fragmentum cujusdam operis de adventu et coronatione electi in imperatorem romanum . . . . . 9806.
— 14. Allegationes in caussa inter Jacobum et socios de Manfredis ab una et Jacobum et Dominicum Pandos ab altera parte 10369, 13.
— — Consilium juridicum de homicidio inscriptum 'Casus super homicidia' germ. . . . . 10363, 1.
— — Allegationes in causa executionis petitae a Georgio Paterio 10369, 9.
— — Allegationes in caussa matrimoniali Clarettae de Flisco nobilis domini Johannis Georgii cum Francisco de Marinis 10369, 11.
— — Responsum juris consulti ad quaestionem, anlitterae securitatis 15. Januarii 1476. D. Troylo concessae etiam post conflictum et mortem ducis Burgundiae vim habeant . 10369, 2.
— 15. Interpolatio ms. in Henrici de Coccei Juris publ. prudentiam. Francofurti. 1705. . . . . 10322.

XII. 1. Theophrastus redivivus sive historia de iis, quae dicuntur de Diis etc. . . . . 11451.
— — Cymbalum mundi hoc est Doctrina solida de Deo, Spiritibus, Mundo, Religione ac de bono et malo superstitioni paganae et christianae opposita . . . . . 10337.
— — Lettre sur l'établissement des religions . . . . . 10397, 2.
— — De imposturis religionum compendium. . . . . 10450*, 1.
— — Reponse à la dissertation de Mr. de la Monnoie sur le traité de tribus impostoribus . . . . . 10450*, 5.
— — La religion du chrestien conduit par la raison eternelle 10403. 10404. 10450.
— — Status et forma studii theologici in universitate Lovaniensi 10074, 15.
— — Regulae germ. de theologia docenda et addiscenda in univ. Vindob. . . . . 10074, 2.
— 8. Psalmi aliaque biblica e cod. pal. 2681 . . . . . 9738.
— 11. Effigies et narratio germanica de B. M. V. Weissenstein in comitatu Tirolensi. . . . . 9405.
— — Laudes B. M. V. illustratae exemplis desumtis ex operibus Patrum . . . . . 9824.
— — Effectus divini singulorum psalmorum, germ. . . . . 11320*, 4.
— 12. Versus memoriales de contento bibliorum cum glossis interlinearibus . . . . . 9516.
— — Paraphrases psalmorum 128, 133, 134, 100 et 150 . . 10100, 34.
— — Paradigma metricum de historiis veteris Testamenti . . 9709.
— — — novi Testamenti . . . . . 9706.
— 16. Sententiae lat. et germ. e S. Ambrosio, Augustino, Hieronymo etc. . . . . 11448.
— 18. Index genealogiarum sacrarum pro genealogia christi . . 9141.
— — Dissertatio theologico-canonica in verba cap. 8. de Simone 'Prohibemus ne ab iis etc.' . . . . . 10074, 3.
— — Commentarius in Adriani Relandi Antiquitates sacras Hebraeorum . . . . . 9608.
— — Quaestiones disputatae ex historia sacra V. T. . . . . 9376, 2.
— 19. Opusculum de unione hypostatica uerbi cum natura humana 10492, 5
— 20. Tractatus tres contra catholicos pro defendenda ecclesia evangelica . . . . . 10100*.
— — Directio de justificatione, ecclesia et traditionibus humanis 9051, 3.
— — Quaestiones theologicae contra A. et H. C. addictos . . 10492, 6.
— — Monitum ad sacerdotes .. de 24 senioribus aliisque confictis sanctis . . . . . 9530, 2.
— 21. Anlaitung, wie man eine christliche Ehe werben, zur Hochzeit bitten etc. soll a. 1591 . . . . . 10348, 12.
— — Von Ambt und schuldiger Pflicht aines Ehemannes .. durch Hans Jacob Gatten zum Hof und Aigen . . . . . 10359.
— 22. Exercitia spiritualia germ. de vita et morte J. Chr. . . 9408, 3.
— 23. De sacerdotii dignitate et fructu oratio . . . . . 9838, 12.
— — Manuductio pro presbytero ad reconciliandum adulterum vel adulteram etc. . . . . 10100, 41.

XII. 23. De diebus, quibus jejunium indictum est . . . . . 11071.
— 25. Fragmentum sermonis germ. . . . . 10214ⁿ, 10.
— 27. Missa ad S. Ambrosium archiepiscopum decantata in gratiarum actione pro victoria contra Gallos habita 1339 die 21. Februarii apud Parabiagum . . . . . 11413, 7—9.
— — Hymni et sequentiae ecclesiastici de S. Sebastiano . . . 9408, 4.
— — 'Das Oster-Kyrie von Gross Keller in Mariaberg 1712' cum notis musicis . . . . . 9408, 5.
— — Missa Franciscanorum cum notis musicis . . . . . 9408, 6.
— — Rosarium B. M. V. sive dialogus de cultu D. Virginis . . 9891.
— — Litaniae ad S. Franciscum Xaverium . . . . . 9893.
— — Litaniae Paulinae sive litaniae de redemptore ex D. Pauli textibus compositae . . . . . 9982.
— — Orationes piae čechicae . . . . . 9944.
— — Morning and evening prayer in the housholde . . . . 11078, 4.
— 28. Excerpta e 'Centuriis Magdeburgensibus' . . . . . 9041.
— — Confessioni fatte da' Cardinali in conclaue con il Padre Ximenes . . . . . 10157, 2.
— — Notula de Julio II. pontifice milite . . . . . 9846, 7.
— — Conclavia tria papae Clementis VIII. . . . . 10108, 5.
— — Istoria de conclaue per la morte di Benedetto XIII. con le note dell' Autore . . . . . 9240.
— — Memorabilia Benedicti XIII. papae et Caroli VI. Imp. . . 10074, 7.
— — Discorso politico sopra la differenza tra il cardinale d' Este e l' Amirante di Castiglia a. 1646 . . . . . 9768, 2.
— — Fragmentum, quo continentur rationes, quibus Clementi V. papae suadetur foedus cum Henrico II. rege Galliae contra Carolum V. imp. . . . . 9042, 2.
— — Instruttioni date da Roma ai nuntii durante il pontificato di Gregorio XV. . . . . 9365.
— — Anecdota graeca in lat. conversa sermonem ad historiam patr. Constantinopolitanorum pertinentia . . . . . 9724, 6.
— — Epistola ad Magnum Oeconomum Patriarchae fratrem . . 9724, 4.
— — 'Patriarchae Iherosolimitani epistola' ad ecclesiam occidentalem 9779, 3.
— — Mandata legationis Aucyrani metropolitae latine versa cum additionibus . . . . . 9724, 3.
— 29. Tractatus de sacris religiosorum hominum coetibus et eorum fundatoribus . . . . . 9376, 4.
— — Oratio habita in comitiis Augustinianorum provincialibus . 10074, 4.
— — Litterae missae P. Dominico ceterisque patribus capituli Tolosani a. 1532 per episcopum civitatis Temixtitlan . 10927, 6.
— 30. Tractatus de Societate Jesu varii . . . . . 10578.
— — Beleuchtung über das Breve, in welchem die Gesellschaft Jesu aufgehoben worden a. 1773 . . . . . 9379.
— — Elenchus ex fundatione et privill. coll. S. J. et univ. Graecensi ab archid. Carolo Styriensi datis 1573 . . . . 10074, 5.
— — Libri bibliothecae domus professae Vienn. S. J. variis concessi a 1. Octobris 1770 . . . . . 9634.

XII. 30. Dirae Jesuiticae Danieli Papebrochio Antverpiam scriptae a P. C. J. Benedictino . . . . . 9611, 2.
— 31. Syntagma actorum publicorum de actione in negotio religionis habita Svinfurti et Norimbergae a. 1532 . . . 9051, 1.
— — Censura catholica ordinationis ecclesiasticae seu agendae Saxonicae germ. . . . . 9051, 4.
— — Dialogus, quo nova Lutheri doctrina reprehenditur . . 9061, 5.
— — Disquisitio germ. de sancienda unione inter Catholicos, Lutheranos et Calvinistas . . . . . 9059, 4.
— — Epistola ad protestantes de non admittenda formula Interim 9061, 3.
— 32. Aliquot virginum et martyrum gloriosa passio . . . . 9648.
— 33. Vita Attici sive Ethiconis . . . . . 9396.
— — Excerpta ex historia et miraculis S. Huberti . . . . . 11167.
— — Vita S. Ruperti e cod. pal. 596 descripta . . . . . 9782, 1.
— — Parrafo sacado de la vida de S. Verena . . . . . 9737^{5}, 9.
— 34. Collectio apographorum ad propositum D. Würdtwein editoris conciliorum ecclesiasticorum archidioeceseos Moguntinae . . . . . 9740.
— 35. Catalogus episcoporum et praelatorum, qui in concilio Wormatiensi adfuerunt . . . . . 9782, 2.
— — Synodus Wormatiensis a. 868 e cod. pal. 596 descripta . 9782, 3.
— — Apographa e codd. palatinis et aliis ad historiam concilii Basileensis . . . . . 9743.
— — Epistola universitatis Parisiensis de schismate a. 1395 . . 9737$^{4-5}$.
— 38. Dictata in titulum de gradibus cognationum . . . . . 10381, 7.

ADDENDA. *a.*) in indice auctorum: Erdmann, Ertwinus, Osnabrückische Kirchen-Chronik vom Ursprunge des Bistums bis auf das Jahr 1525. 9532, 1. Idem, Chronica osnabrugensis in latinum sermonem conversa. 9532, 3. Hamelmann, Hermannus, Ex epitome chronici osnabrugensis de Ertwino (Erdmann) brevis relatio. 9532, 2. *b.*) in indice anonymorum: Notata ex Haliabbate. 11226, 4.

DELENDA. In indice auctorum: Hamelmann, Hermannus, Osnabrückische Kirchen-Chronik etc. 9522, 1. Idem, Chronica osnabrugensis in latinum conversa. 9532, 3.

CORRIGENDA. Pag. 35. l. 2. Augsburg. — 37. l. 3. XVII. — 54. l. 46. 614. — 74. l. 29. Prasch. — 87. l. 7. thalonico. — 100. l. 16. XVII. — 111. l. 35. 8. — 163. l. 26. 4. — 166. l. 32. 10309. — 185. l. 13. 12. — 187. l. 18. religions. — 192. l. 34. interpretatione. — 287. l. 41. virtutibus. Minoribus erratis lector benevolus indulgebit.

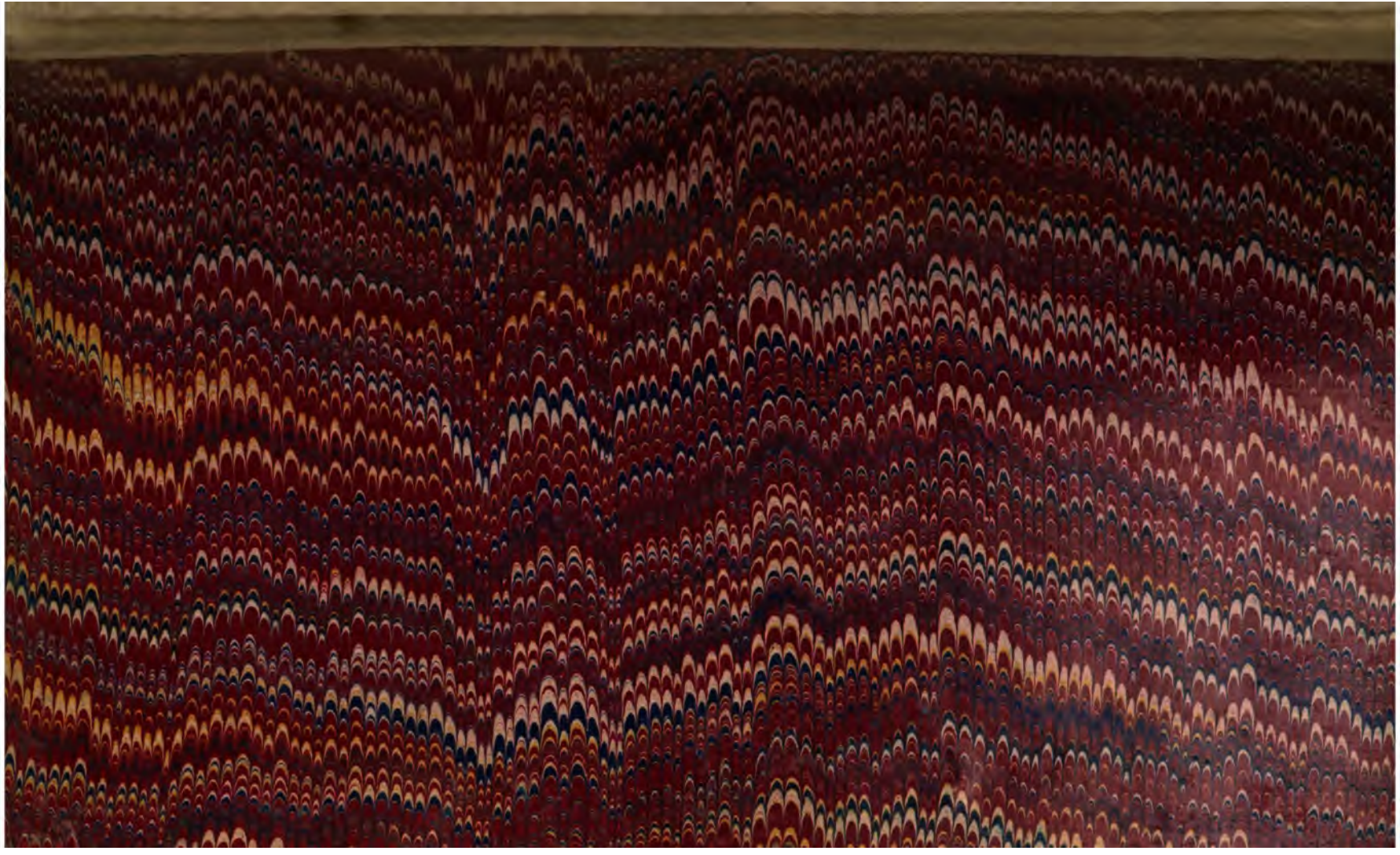

THE BORROWER WILL BE CHARGED AN OVERDUE FEE IF THIS BOOK IS NOT RETURNED TO THE LIBRARY ON OR BEFORE THE LAST DATE STAMPED BELOW. NON-RECEIPT OF OVERDUE NOTICES DOES NOT EXEMPT THE BORROWER FROM OVERDUE FEES.

WIDE
BOOK DUE
NOV 9 19
72320
CANCELLED
NOV 6 1981